FONDAT 1989, APARE LA ARAD, TEL. 0257/041.151, E-MAIL: REDACTIA.JURNALARADEAN@INFORMMEDIA.RO; PUBLICITATE.JURNALARADEAN@INFORMMEDIA.RO

Primarul care a schimbat comuna de Paşti
PAGINA 10

JURNAL ARĂDEAN

UTA a plătit salariile din banii pentru Man
PAGINA 7

JOI
2 MAI 2019
ANUL XXXI, NR. 8310
12 PAGINI - 1,99 LEI

21° Temperaturile se vor situa între 10 şi 21 grade. Vântul va sufla cu 1-14 km/h.

DIMINEAŢA | AMIAZA | SEARA

Au aruncat în aer bancomatul

Deflagraţia a fost extrem de puternică însă hoţii au plecat aşa cum au venit pentru că bancomatul era gol.

ARAD. Explozia a avut loc în cursul nopţii de marţi spre miercuri, în jurul orei 03:00, pe Calea Aurel Vlaicu la sucursala unei bănci (Patria Bank) - aflată în clădirea fostei autogări - situată lângă Atrium Mall.

Deflagraţia a fost extrem de puternică, pentru că nu doar bancomatul a fost distrus complet, ci şi peretele din sticlă termopan şi aluminiu, bucăţile fiind aruncate pe trotuar, pe câţiva metri pătraţi. Din bancomat a rămas doar un morman de metal şi cabluri. Şi alte geamuri din apropiere au fost sparte.

Hoţii au crezut probabil că dau lovitura vieţii lor însă în ATM nu se aflau bani şi asta deoarece, potrivit informaţiilor pe care le deţinem, angajaţii sucursalei bancare au sesizat în zilele de dinaintea exploziei urme care indicau faptul că se umblase la bancomat. Mai exact, spun sursele noastre, fanta bancomatului fusese distrusă parţial, cel mai posibil în ideea de a o scoate în întregime şi a lua bani din bancomat. Alarmaţi de aceste semnale, reprezentanţii băncii au decis să scoată toţi banii din bancomat. O decizie inspirată având în vedere ceea ce a urmat. /P.6

Mai multe foto pe www.jurnalaradean.ro

Accident lângă Hanul de la Răscruce

Accident marţi după masă, în apropierea Hanului de la Răscruce. În urma impactului, cele două maşini implicate – un Audi şi un Mercedes – au ieşit în decor, autoturismul Audi răsturnându-se cu roţile în sus. Din fericire, în interiorul acestuia se afla doar şoferul care a fost rănit uşor. La volanul Mercedesului era un tânăr de 20 de ani, alături de care se mai aflau în maşină doi copii. Toţi au fost răniţi uşor, copiii fiind transportaţi la spital. /P.10

Medaliaţii FOTO: FAN

Argint la Olimpiada de Chimie

ARAD. Elevul arădean Tudor Lile, de la Colegiul Naţional „Moise Nicoară", s-a întors cu medalia de argint de la Olimpiada Internaţională de Chimie „D.I. Mendeleev". /P.5

Căutat pe Mureş, în zona Bulci

BULCI. Autorităţile presupun că bărbatul căutat miercuri pe Mureş, ar fi căzut în râu duminică, în jurul orelor prânzului, după ce a transportat pe cineva cu barca la Vărădia de Mureş. /P.6

Gara Radna FOTO: FAN

Bani pentru gările Radna şi Săvârşin

ARAD. Cele două gări, care fac parte dintr-un proiect amplu de refacere a căii ferate între frontieră şi Simeria, vor fi modernizate. /P.4

Strada Pinului FOTO: D.D.

Asfalt în loc de pământ pe Pinului

ARAD. Aceasta e prima din cele 55 de străzi de pământ din municipiul Arad asfaltate cu bani de la bugetul local. /P.10

17212
9 771220 748034

Ţolea, victorie definitivă în procesul cu ADI Deşeuri

Curtea de Apel Timişoara a decis că Adrian Ţolea a fost dat afară ilegal.

ARAD. Unul dintre războaiele dintre Adrian Ţolea, directorul ADI Deşeuri, şi chiar asociaţia pe care o conduce, respectiv ADI Deşeuri, a ajuns la final. După ce a câştigat, în primă fază, la Tribunalul Arad un proces, Curtea de Apel Timişoara a tranşat definitiv acţiunea, declarându-l câştigător pe Ţolea. Este vorba despre procesul în care directorul a contestat decizia Consiliului de Administraţie care a decis să îl dea afară. Scandalul a pornit în primăvara anului trecut, când master planul de deşeuri a fost implementat groaznic la nivelul municipiului Arad şi a celorlalte localităţi din zona 1. Mormane de gunoaie au stat pe străzi cu săptămânile, chiar dacă cei de la Retim au anunţat, anterior, că sunt pregătiţi să colecteze deşeurile din Arad. La acel moment, Consiliul de Administraţie al ADI Deşeuri a decis să îl dea afară pe directorul Adrian Ţolea, acesta fiind găsit vinovat pentru situaţia în care se afla oraşul. Numai că acesta nu a fost de acord cu măsura luată de cei din Consiliul de Administraţie şi a decis să atace în instanţă dispoziţia prin care a fost dat afară. /P.3

Mai mulţi bani pentru CMC

ARAD. Bugetul pe 2019 al municipiului a venit cu sume diferite faţă de anul trecut pentru evenimentele şi acţiunile culturale. Teatrul a primit cu cinci mii de lei mai mult, iar Centrul Municipal de Cultură Arad (CMC) cu 2,8 milioane de lei. Filarmonica de Stat Arad, însă, a rămas cu aceeaşi sumă pentru acţiunile culturale din 2019: 650.000 de lei. CMC a primit, în 2019, cu 2,8 milioane de lei mai mult decât în 2018, cu toate că numărul acţiunilor şi evenimentelor culturale a scăzut. /P.5

Bani în plus pentru Paşti FOTO: CMC

Repornită, după 25 de ani

Iepuraşul le-a adus arădenilor din Micălaca repunerea în funcţiune a fântânii arteziene din Parcul „Sfânta Maria" (23 August), situat lângă biserica ortodoxă nouă. Din Joia Mare, fântâna arteziană decorativă care a fost realizată înainte de 1989, dar nu a mai fost funcţională de peste 25 de ani, a îmbogăţit vizual parcul. Tot aici a fost amenajat un loc destinat doar pentru animalele de companie, iar în viitorul apropiat, Primăria doreşte şi amplasarea unui WC public automat - tip capsulă. Valoarea repunerii în funcţiune a fântânii arteziene şi a amenajării grupului sanitar este de 838.072 lei. JA-D.L.

Mai multe foto pe www.jurnalaradean.ro

Au ajuns la UPU

Sute de arădeni la Urgenţe, de Paşti

ARAD. La fel ca în anii trecuţi, afecţiunile digestive s-au aflat „în top" la Unitatea de Primire Urgenţe, în perioada sărbătorilor Pascale. /P.6

Târgul de Paşti, prelungit cu 3 zile

ARAD. Măsura a fost luată de viceprimarul Călin Bibarţ pentru ca „spiritul sărbătorilor să dureze cât mai mult". Cei care nu au vizitat încă târgul au la dispoziţie toată săptămâna, inclusiv duminică, 5 mai. /P.5

Drogul „zombie" loveşte din nou

ARAD. Trei tineri au fost surprinşi în timp ce erau „morţi" de drogaţi pe străzile Aradului. Se pare că cei trei ar fi fumat drogul „zombie", cum este el cunoscut în ţară, sau „şoricioaica", aşa cum i se spune în Arad. /P.6

Depăşite de Sepsi FOTO: D.L.

Mai speră doar la medalia de bronz

ARAD. Campioana en-titre, Sepsi Sf. Gheorghe, s-a impus clar (şi) în meciul trei al semifinalei, jucat marţi seara la Arad, scor 83-46. Baschetbalistelor arădene le mai rămâne varianta de a cuceri medalia de bronz, urmând a întâlni, în sistemul „cel mai bun din trei jocuri", pe Olimpia Braşov. /P.7

Remember: 2 mai

1519 A murit Leonardo da Vinci, personalitate de marcă a Renaşterii, pictor, sculptor, inginer şi arhitect (n. 1452)

1729 S-a născut Ecaterina a II-a cea Mare, împărăteasa Rusiei (d. 1796)

1772 S-a născut poetul romantic german Novalis (Friedrich Leopold von Hardenberg)

1816 S-a născut poetul şi omul politic Constantin A. Rosetti (d. 1885)

1859 S-a născut scriitorul Jerome K. Jerome (d. 1927)

1893 A murit Gheorghe Bariţiu, om politic român, participant la Revoluţia din 1848 (n.1812)

1907 S-a născut Bob Bulgaru, pictor român (d. 1939)

1928 A murit George Ranetti, poet şi publicist român (n. 1875)

1936 S-a născut Valentin Tudor, scriitor român

1937 S-a născut Rodica Dumitrescu, scriitoare româncă

1940 S-a născut Ion Lotreanu, poet, prozator şi eseist român (d. 1985)

Maia Morgenstein FOTO: FAN

1945 Armata sovietică ocupă Berlinul

1946 S-a născut Octavian Andronic, caricaturist şi jurnalist

1955 S-a născut Donatella Versace, designer italian

1962 S-a născut actriţa **Maia Morgenstein**

1966 S-a născut Anne Fletcher, actriţă, regizoare, producătoare americană

1979 A murit Letiţia Papu, prozatoare, poetă şi traducatoare (n. 1912)

1999 A murit Oliver Reed, actor britanic (n. 1938)

2003 A murit poetul George Ţărnea (n. 1945)

Piețe și târguri

Astăzi este zi de piaţă agroalimentară la Curtici, Sebiş, Bata, Cermei, Zădăreni, Ghioroc, Săvârşin, Secusigiu, Sântana, Târnova, Zăbrani, Zerind. **Tot astăzi au loc târguri săptămânale la** Nădlac, Curtici, Sebiş, Cermei, Săvârşin, Secusigiu, Zerind.

Mâine, vineri, se desfăşoară târguri săptămânale la Ineu, Şepreuş, Şimand.

Sudoku

REGULI: În fiecare bloc sunt câteva cifre între 1 şi 9, stabilite dinainte. Acestea trebuie completate cu cifrele lipsă, în aşa fel încât fiecare număr să figureze o singură dată. De asemenea, cifrele de la 1 la 9 trebuie să figureze o singură dată atât pe rândurile orizontale cât şi pe coloanele verticale ale celor nouă blocuri luate împreună.

ÎNCEPĂTORI

	9					5		
8	7	5	9			4		
			3					
		2					4	
			8	5			2	
				7			8	
		6			9			
			1		6			
	3		4	8			9	

AVANSAŢI

		3			9			
6			7					
5				6	3		1	9
						9		
		2		8		6	4	
		6		1	7		5	
					6			
						3	8	
7	1	4	5					

Soluţiile jocurilor din numărul precedent:

ÎNCEPĂTORI

2	3	1	9	7	8	5	6	4
7	6	9	5	2	4	3	8	1
5	8	4	1	3	6	9	2	7
6	4	8	7	9	3	2	1	5
3	2	5	6	4	1	8	7	9
1	9	7	8	5	2	4	3	6
9	7	6	2	8	5	1	4	3
8	1	3	4	6	9	7	5	2
4	5	2	3	1	7	6	9	8

AVANSAŢI

2	6	7	5	4	3	8	9	1
3	1	9	6	8	2	5	7	4
8	4	5	1	9	7	6	3	2
1	9	8	7	2	6	4	5	3
4	7	2	8	3	5	9	1	6
6	5	3	4	1	9	2	8	7
9	8	1	3	6	4	7	2	5
7	2	6	9	5	1	3	4	8
5	3	4	2	7	8	1	6	9

UNDE MERGEM în Arad

Cinema

CINEMA CITY ATRIUM

- **Blestemul femeii care plânge, orele 12:00, 14:40, 16:00, 17:40, 19:30, 21:40**
- **Captain Marvel, orele 18:00, 20:40**
- **Cimitirul animalelor, orele 19:10, 21:30**
- **Corgi: căţeii reginei, orele 11:40, 13:40, 15:50**
- **Drumul unui câine către casă, ora 11:00**
- **Dumbo, orele 11:10, 13:30, 16:00**
- **După ce ne-am întâlnit, orele 11:40, 14:10, 16:30, 18:30, 20:50**
- **Faci sau taci, ora 16:50**
- **Haios şi blănos, orele 11:50, 14:00, 16:40**
- **Hellboy, orele 12:00, 14:30, 17:00, 19:50, 22:20**
- **Jack şi figurinele fermecate, orele 13:10, 15:20**
- **Maraton Avengers – 346 de minute, ora 18:00**
- **Oh, Ramona!, ora 12:20**
- **Parcul de distracţii, orele 13:30, 15:30, 17:30**
- **Răzbunătorii: Sfârşitul jocului, orele 19:00, 19:20, 22:30, 22:50**
- **Şefa a intrat la apă, orele 12:50, 15:20, 17:40, 20:00, 22:20**
- **Shazam!, orele 14:00, 18:50, 21:60**

Teatre

TEATRUL „IOAN SLAVICI"

- **Familia Tót – PREMIERĂ** (regia Sânziana Stoican), 4 mai, ora 19:00, Sala Studio

Filarmonica

- **Concert simfonic** (dirijor – Cristian Neagu; solist – Luca Toncian, pian), 9 mai, ora 19:00, Palatul Cultural

Reţeta zilei

Mâncare de ficăţei de pui cu bacon

INGREDIENTE: 500 g ficăţei pui, 200 g bacon sau costiţă afumată, 3 cepe albe, 100 ml vin roşu demisec, 100 ml ulei de floarea soarelui, 0.25 linguriţă piper negru, 1 linguriţă sare, 1 linguriţă mirodenii uscate (pătrunjel, busuioc, etc), puteţi adăuga curry, usturoi granulat, etc.

MOD DE PREPARARE: Ficăţeii de pui se spală şi se taie bucăţi medii - nu foarte mărunt. Uleiul se încinge şi se adaugă ficăţeii. Amestecaţi uşor şi lăsaţi puţin, 2-3 minute, până se frig uşor şi îşi schimbă culoarea. Apoi adăugaţi vinul şi lăsaţi să fiarbă aşa în vin şi sucul propriu până se evaporă tot lichidul şi începe să se rumenească uşor.

Urmează baconul tăiat în lung, felii de 1 cm lăţime. Amestecaţi uşor şi lăsaţi să se rumenească împreună. Aveţi grijă să nu amestecaţi prea mult compoziţia să nu faceţi terci ficăţeii. Aveţi grijă să nu-i prăjiţi ficăţeii prea mult să nu se usuce. Apoi, urmează ceapa, tăiată felii mai groase puţin, dacă este tăiată mai fin se pierde printre ficăţei când sunt gata - aşa în felii mai groase este şi ea foarte delicioasă. Amestecaţi şi lăsaţi să se călească şi să se înmoaie bine. Când este gata ceapa adăugaţi sare, piper şi alte mirodenii care vă plac - curry, usutroi, pătrunjel uscat. Amestecaţi uşor şi stingeţi focul.

Se servesc fiebinţi/calzi cu mămăligă, piure, hrişcă, orez şi ceva legume - sau murături sau salată. **Poftă bună!**

Pentru mai multe reţete intră pe www.culinar.ro

Horoscop

BERBECUL (III.21.-IV.20.)
Azi vei avea parte de anumite discuţii cu un membru al familiei. Se pare că vei dori să te bazezi pe ajutorul lui pentru punerea în aplicare a unei afaceri proprii.

TAURUL (IV.21.-V.20.)
Reacţia unei persoane apropiate îţi va da de gândit în legătură cu anumite sarcini pe care le ai de îndeplinit. Starea ta de confuzie te va face să devii puţin sceptic şi vei dori să te retragi.

GEMENII (V.21.-VI.21.)
Participarea la un eveniment social te va face să te ocupi de anumite sarcini destul de urgente. Poate fi vorba despre încheierea unor noi contracte sau unele donaţii ce trebuie înregistrate.

RACUL (VI.22.-VII.22.)
Vei dori să îţi petreci ziua în familie. Vei lăsa toate preocupările deoparte şi te vei ocupa de prepararea unui grătar alături de persoanele dragi.

LEUL (VII.23.-VIII.23.)
Prietenii tăi au pus la cale o mică escapadă într-o locaţie nouă. Chiar dacă eşti luat prin surprindere şi vei dori să refuzi invitaţia, ar fi bine să iei în considerare acest plan.

FECIOARA (VIII.24.-IX.23.)
În urma unei discuţii cu partenerul de viaţă vei reuşi să îţi pui în aplicare anumite idei. Chiar dacă îndeplinirea acestui vis va necesita anumite cheltuieli, totul ţi se va părea uşor.

BALANŢA (IX.24.-X.23.)
Se pare că astăzi nu prea ştii cum să abordezi timpul liber pe care îl ai. Pe de o parte te gândeşti să te bucuri de linişte, iar pe de altă parte parcă simţi că ai avea nevoie de ceva adrenalină.

SCORPIONUL (X.24.-XI.22.)
Când te uiţi la cei din jur şi vezi numai iubire, începi să suspini după o persoană pe care ai vrut-o, dar care nu te-a vrut. Frânturile fostelor relaţii îşi pun amprenta pe viaţa ta sentimentală.

SĂGETĂTORUL (XI.23.-XII.21.)
Există posibilitatea ca un prieten să îşi anunţe vizita şi oricât ai fi de ocupat astăzi, nu poţi să nu te bucuri. Aveţi multe să vă povestiţi dar mai ales amintiri de rememorat.

CAPRICORNUL (XII.22.-I.20.)
Astăzi rişti să te afli într-o situaţie încurcată şi vei avea nevoie de un mic neadevăr. Ar fi bine ca ceea ce spui să fie destul de convingător!

VĂRSĂTORUL (I.21.-II.20.)
Simţi că faci un pas înainte şi trei înapoi, astfel că atunci când pare că mergi mai departe şi laşi trecutul în urmă, apare ceva ce te atrage spre timpurile de care abia ai scăpat.

PEŞTII (II.21.-III.20.)
Îţi place când ceilalţi îţi spun că eşti ambiţios şi chiar ai început să te comporţi ca un om cu ţeluri înalte, însă astăzi ţii cu orice preţ de un obiectiv.

Sănătate

- **Policlinica DR. TURCIN, oferă:** Cardiologie (EKG, Ecografie cardiacă, Doppler vascular, Holter EKG si TA, Test de efort), Oftalmologie **(NOU - chirurgie pol anterior; CV computerizat; optică medicală),** ORL (videoendoscopie), pneumologie, gastroenterologie, neuropsihiatrie, medicină de familie, ecografii generale, Ginecologie. **Telefon: 0257/285510, www.policlinica-turcin.ro**
- **Farmacia GLYKON - UTA,** Bl U 6 (vis-a-vis de biserica în construcţie). Deschis zilnic: luni-vineri 07.00 -21.00 sâmbătă şi duminică 08.00-18.00. **Telefon: 0257/241197.**

Telefoane utile

☎ INFORMAŢII TELEFONICE: 118.932; ☎ROBOT: 1958; ☎ APEL UNIC DE URGENŢĂ (SALVARE, POLIŢIE; Pompieri): 112; ☎ PRIMĂRIA MUNICIPIULUI ARAD: Program de relaţii cu publicul (camera 5) luni-joi între 8-18; vineri între 8-16. Tel. centrală: 0257/281.850; ☎ Delgaz Grid (fost E.ON) - Dispecerat de urgenţe: 0800.800.928 şi 0265.200.928; ☎ DERANJAMENTE CURENT ELECTRIC: 0257/929; ☎ INFORMAŢII CFR: 0257/231.777; ☎ PROTECŢIA CONSUMATORULUI: B-dul Revoluţiei, nr. 50. Telefon: 0257/257.049; ☎ POLIŢIA LOCALĂ: 0257/939.

www.aradon.ro

Vremea

Joi, 2 mai

www.aradon.ro

10° LA ORA 6 — temperaturile se vor situa între 9 şi 10 grade. Vântul va sufla cu 1-14 km/h dinspre S.

21° LA ORA 18 — temperaturile se vor situa între 20 şi 21 grade. Vântul va sufla cu 1-12 km/h dinspre V.

Ziua precedentă

Arad	7–18	Umiditate:	63%
Lipova	7–18	Presiune:	1015 mb
Chişineu- Criş	7–18	Precipitaţii:	50%
Săvârşin	6–17	Vânt:	3 km/h
Sebiş	6–17	Direcţie vânt:	S

Soarele

Răsare: 6:20
Apune: 20:43

Azi

Temperaturile se vor situa între 10 şi 21 grade. Vântul va sufla cu 1-14 km/h, dinspre S-V.

FAZELE LUNII

5.05 · 12.05 · 19.05 · 26.05

JOI	VINERI	SÂMBĂTĂ	DUMINICĂ
10° 21° furtuni sporadice	11° 22° averse de ploaie şi furtuni	11° 24° predominant noros	9° 19° perioada de ploaie

Calendar

Biserica ortodoxă: Aducerea moaştelor Sf. Atanasie cel Mare; Sf. Ier. Atanasie al III-lea (Patelarie), patriarhul Constantinopolului
Biserica greco-catolică: Aducerea la Constantinopol a moaştelor Sf. Atanasie cel Mare
Biserica romano-catolică: Ss. Atanasie, ep. înv.; Antonin din Florenţa, ep.

Prognoză pentru trei zile

Temperaturile minime vor fi cuprinse între 9 şi 11 grade, iar cele maxime între 19 şi 24 grade.

Temp.minime: 9 – 11°C
Temp.maxime: 19 – 24°C

JURNAL ARĂDEAN
B-dul Revoluţiei nr. 62, Arad
BRAT Auditat de BRAT
Reclamaţii difuzare: 0257.241.151

Şef departament publicitate şi departament difuzare: Cristian Sulinţan
Secretariat: 0257.212.090 (centrala), fax - 0257.212.012
Marea publicitate: 0257.280904
Mica publicitate: 0257.210775; B-dul Revoluţiei, nr. 81
Tiparul executat la: Tipografia Inform Média Lapkiadó Kft

Redactor şef: Adriana Barbu (8416) Responsabil de număr: Dan Lazăr
Secretar general de redacţie: Gabriela Groza (8423); Departamente: Eveniment: Alin Gherasim (8417), Ioana Costaş (8414); Valentin Goran (8405); Economic: Andreea Pintea (8415); Social: Diana Duţu (8413); Sport: Daniel Scridon (8424), Leo Sfâra (8422), Dan Lazăr (8406); Cultură: Eugen Rogojan.
Tehnoredactare: Ghizela Şerban (8409), Munteanu Daniel (8411).
REDACŢIE: tel. 0257.212.090 (centrala); fax 0257.212.012, 0257.228.592; e-mail: redactia.jurnalaradean@informmedia.ro, adevaruldearad@informmedia.ro, publicitate.jurnalaradean@informmedia.ro, publicitate.adevarul@informmedia.ro

ADR Vest a sărbătorit 20 de ani de „viaţă”

Agenţia care implementează proiectele europene în zona de vest a ţării, inclusiv în Arad, a împlinit 20 de ani.

ARAD. Agenţia pentru Dezvoltare Regională (ADR) Vest a marcat 20 de ani de la înfiinţare, alături de reprezentanţii Consiliului pentru Dezvoltare Regională Vest, de beneficiari, parteneri şi angajaţii săi, printr-un eveniment special menit să reflecte modul în care a evoluat regiunea în toţi aceşti ani. Au fost prezenţi reprezentanţii CDR Vest - preşedinţii Consiliilor Judeţene Timiş, Arad, Caraş-Severin şi Hunedoara, primari de municipii, oraşe şi comune, parteneri activi din zona publică, din educaţie şi din mediul privat, care, în intervenţiile lor, au vorbit despre ce înseamnă parteneriatul cu ADR Vest şi cum s-au dezvoltat comunităţile şi organizaţiile pe care le reprezintă. Directorul general al ADR Vest, Sorin Maxim, a subliniat importanţa înfiinţării regiunilor şi a agenţiilor pentru dezvoltare regională în România - experimente de reformă instituţională care s-au dovedit a fi un real succes în toate cele opt regiuni ale ţării, dar şi importanţa atragerii de finanţări europene pentru comunităţile locale.

„În multe cazuri, un proiect finanţat prin noi este cât bugetul de investiţii al unui oraş sau chiar de câteva ori mai mare, şi asta doar printr-un singur proiect. Am învăţat să colaborăm, politic cu tehnic, regional cu local, public cu privat, fără conflicte, fără patimi, fără agende ascunse, şi am început să înţelegem că tot ce facem împreună este pentru noi, este durabil şi trebuie făcut bine, de cea mai bună calitate. Astăzi, acest sistem are nevoie să evolueze. Avem nevoie să planificam corect şi adaptat nevoilor noastre, avem nevoie să creştem ritmul, să ne dezvoltăm în ritmul lumii moderne”, a declarat Sorin Maxim, directorul ADR Vest.

ALIN GHERASIM
alin.gherasim@informmedia.ro

Cifre impresionante

Potrivit datelor adunate de către cei de la ADR Vest, organismul a primit, în cei 20 de ani, 2.700 de proiecte din zona de vest a ţării şi a facilitat investiţii de peste un miliard de euro, marea majoritate fonduri europene nerambursabile. În perioada 1999-2019, cu ajutorul ADR, s-au modernizat 700 de kilometri de drumuri judeţene, străzi şi şosele de centură, au fost reabilitate termic peste 250 de blocuri, s-au renovat şi dotat 35 de centre sociale, 65 de şcoli şi 20 de ambulatorii ale spitalelor. Dar nu numai autorităţile locale au primit ajutor de la ADR Vest. Sute de firme din vestul ţării au primit finanţări europene nerambursabile, fiind create aproximativ 10.000 de noi locuri de muncă în judeţele Arad, Timiş, Caraş-Severin şi Hunedoara.

Premiile de fidelitate Jurnal arădean

Abonaţii ziarului Jurnal arădean pe luna **mai 2019** sunt rugaţi să completeze cu litere de tipar talonul alăturat, să-l introducă într-un plic şi să-l expedieze până la data de **22 mai** a.c., pe adresa: **Redacţia Jurnal arădean, Bulevardul Revoluţiei nr. 62, etajul II ap. 22** sau să-l depună personal în urnele ziarului amplasate la sediul ziarului şi pe **B-dul Revoluţiei nr. 81, biroul Mica Publicitate**. Pe plic, abonaţii sunt rugaţi să facă menţiunea „Pentru premiile de fidelitate”. Taloanele primite vor participa, în data de **23 mai 2019**, la tragerea la sorţi în cadrul căreia vor fi oferite abonaţilor zece premii de fidelitate în valoare de 200 lei fiecare. Lista abonaţilor câştigători va fi publicată în ziarul nostru din **24 mai 2019, iar premiile vor fi ridicate în 28 mai a.c.**, ora 11.00, de la sediul redacţiei Bulevardul Revoluţiei nr. 62, etajul II, pe baza buletinului/cărţii de identitate şi a chitanţei abonament.

Atenţie: în plic va fi introdus doar talonul alăturat, chitanţele - abonament rămânând la abonaţi.

Talon pentru luna mai JURNAL ARĂDEAN

NUME: .....
PRENUME: .....
ADRESĂ .....
NR. TELEFON .....
SERIA SI NR. CHITANŢEI ABONAMENT: .....

Abonatul este de acord cu utilizarea datelor sale persoanale, conform regulamentului GDPR al firmei noastre publicat pe siteul InformMedia Press.

Ţolea, victorie definitivă în procesul cu ADI Deşeuri

Curtea de Apel Timişoara a decis că Adrian Ţolea a fost dat afară ilegal.

ARAD. În primă instanţă, Tribunalul Arad i-a dat dreptate directorului demis şi a hotărât ca acesta să fie repus pe funcţie. Acum, Curtea de Apel Timişoara a tranşat definitiv această luptă, după ce atât ADI Deşeuri, cât şi Adrian Ţolea au atacat cu apel decizia instanţei din Arad. „Respinge apelul declarat de către pârâta-apelantă Asociaţia de Dezvoltare Intercomunitară Sistem Integrat de Gestionare a Deşeurilor din judeţul Arad în contradictoriu cu reclamantul-intimat Ţolea Adrian Florin. Admite apelul declarat de către reclamantul-apelant Ţolea Adrian Florin în contradictoriu cu pârâta-intimată Asociaţia de Dezvoltare Intercomunitară Sistem Integrat de Gestionare a Deşeurilor din judeţul Arad. Schimbă în parte sentinţa primei instanţe în sensul că anulează decizia nr. 14/14.08.2018 de sancţionare disciplinară prin desfacerea contractului individual de muncă şi decizia nr.1/17.08.2018 de încetare a contractului individual de muncă. Menţine dispoziţiile sentinţei atacate care nu sunt contrare prezentei decizii, cu privire la reintegrarea apelantului-reclamant şi cu privire la obligarea intimatei-pârâte la plata drepturilor restante”, se arată în decizia Curţii de Apel Timişoara.

Adrian Ţolea FOTO: JA

Mai vin procese

Acesta nu este, însă, singurul proces în care Adrian Ţolea se bate cu ADI Deşeuri şi cu organismele de conducere ale acesteia. Directorul a mai deschis şi alte procese în care cere dreptul de semnătură, maşină şi telefon de serviciu. Aceste solicitări aşteaptă decizia instanţei care este Tribunalul Arad.

JA-A.G.

Interviu JA. **Lizica Mihuţ**

„Va veni şi momentul în care falsele valori vor fi marginalizate”

De vorbă cu Lizica Mihuţ pe un subiect care pune pe jar de ceva vreme mediul academic: doctoratele în România.

Am observat, de la ultima noastră discuţie, că tema educaţiei prinde printre cititorii noştri, aşa că voi reveni la ea. Mai exact, la un subiect care a redevenit de actualitate: subiectul doctoratelor în România. Cum vedeţi dvs. astăzi problema doctoratelor în România? Suntem o ţară plină ochi de doctori? E o situaţie normală?

LIZICA MIHUŢ. Aş dori să vă răspund prin cifre, cred, edificatoare. Aproape 100 de ani, mai exact, în perioada 1900-1989, în România au fost acordate sub 1.500 de titluri de doctor în ştiinţe. În Arad, până la evenimentele din decembrie, erau 4 şi anume doctori în pedagogie, istorie, biologie şi filologie. În perioada 1900-1999, numărul de doctori în ştiinţe a trecut de 1.000, iar în prezent cele 57 de universităţi de stat şi universităţile private, prin cele 448 de programe de studii doctorale din cadrul celor 232 de şcoli doctorale, au acordat aproximativ 70.000 de titluri de doctor. Etimologic, cuvântul provine din latinescul „doceo, docere”, în traducere liberă: „cel ce ştie ceva”, „cel învăţat”. Problema gravă, dincolo de numărul mare de doctori în ştiinţe, este că doctoratul, în sine, şi-a pierdut scopul iniţial de înaintare în cunoaştere. Altfel spus, doctoratul nu a plasat România printre locurile fruntaşe privind cercetarea ştiinţifică ci, dimpotrivă, ţara noastră se află pe ultimul loc privind publicarea de lucrări ştiinţifice în reviste de prestigiu internaţional. Îmi amintesc că eram 13 înscrişi la concursul de admitere la doctorat pe doar două locuri iar examenul a fost foarte dur, obligativitatea fiind, în afară de pregătirea temeinică în domeniu, o contribuţie personală ca problematică şi cercetare ştiinţifică.

Există o mişcare care prinde tot mai mult contur în ţara noastră: oameni importanţi sunt decişi să renunţe la titlurile de doctor pe care le-au obţinut cu multă muncă şi sudoare din cauza doctoratelor (altora) obţinute peste noapte şi a lentorii justiţiei în a se pronunţa în problema plagiatelor, aşa cum este cazul fostului premier Victor Ponta. Cum vedeţi această mişcare?

LIZICA MIHUŢ. Începând cu anul 2005 , prin aderarea la procesul Bologna, România a deschis, larg, porţile doctoratelor, ajungându-se să se acorde, potrivit datelor statistice, în medie, peste 4.000 de titluri anual. M-aş bucura să existe o mişcare de renunţare la titlul de doctor dar nu o sesizez ci, spre surprinderea şi revolta mea, se acordă, astăzi, titlu de doctor, fără a

avea facultate şi master în domeniu, fapt pe care îl consider inadmisibil. În calitate de conducător de doctorat, am propus şi au fost aprobate de CNADTCU, 19 titluri de doctor în filologie în 14 ani, ceea ce înseamnă o medie de 1-2 doctorate într-un an, dar precizez că reuşita la examenul de admitere la doctorat nu însemna şi finalizarea acestuia, fiind mulţi exmatriculaţi.

Aţi fi dispusă să renunţaţi la titlu dvs. de doctor pentru a încerca să schimbaţi mentalităţi în această chestiune?

LIZICA MIHUŢ. Problema nu este de mentalitate, ci eventuala mea renunţare la doctorat nu ar fi percepută ca o atitudine de frondă, deoarece „piaţa” doctoratelor este, în continuare, atractivă. Doctoratul este considerat de mulţi drept „o floare la butoniera” carierei publice şi nu mai constituie o consacrare, o înaltă recunoaştere a competenţei într-un anumit domeniu. Desigur, nu generalizăm, ci subliniem că sunt contribuţii ştiinţifice excepţionale, dar, în mod regretabil, sunt şi numeroase plagiate, care au condus la relativizarea doctoratului. Fără îndoială, este foarte important conducătorul de doctorat. Dacă el însuşi a plagiat şi are sau nu o sancţiune pentru plagiat, cum să impună standarde de corectitudine şi cum să coordoneze doctorate într-un domeniu pentru care nu are o minimă competenţă ştiinţifică, facultatea şi doctoratul fiind susţinute într-o altă specialitate? Problema este gravă iar propunerea Ministerului ca plagiatul să fie stabilit în justiţie, printr-o sentinţă definitivă şi irevocabilă, NU a fost promulgată de către Preşedintele României.

Dacă nu, atunci cum s-ar putea reveni la normalul din trecutul României, când doctoratele se obţineau muncind zi de zi, ani de zile, studiind fără oprire iar facultăţile le numărai şi pe ele pe degete? S-ar mai putea reveni la situaţia în care nu vei mai putea susţine un doctorat decât în domeniul în care ai obţinut diploma de licenţă (astăzi, din câte am văzut, poţi să devii doctor şi într-un alt domeniu de interes decât cel studiat până atunci)?

LIZICA MIHUŢ. Redobândirea credibilităţii ştiinţifice a doctoratelor va fi, cred, un proces dificil şi de lungă durată. Evaluarea celor peste 200 de şcoli doctorale din universităţile româneşti, făcută de experţi români şi străini, prin finanţarea Băncii Mondiale (10.000-15.000 de euro/şcoală doctorală) este binevenită, dacă nu va fi politizată (ceea ce îmi vine greu să cred că nu se va întâmpla) şi dacă nu se va renunţa la formalism şi „contexte” de amiciţie şi varii interese. Optimistă fiind, ca structură, îmi place să cred că, dincolo de evaluări, mai mult sau mai puţin subiective, valorile se vor impune. Românii nu vor accepta, sper, la nesfârşit, ca titlurile şi ierarhiile să fie dobândite de impostori. Cunoscutul personaj literar Dinu Păturică, dacă ar fi „adaptat” zilelor noastre, ar avea, în mod sigur, titlu de doctor sau, eventual, ar putea fi conducător de doctorat. Dar, sper că va veni momentul când falsele valori vor fi marginalizate şi când vom înţelege câtă dreptate are Preşedintele Academiei Române, dl. Ioan-Aurel Pop, când sublinia că „fără intelectuali şi elite, o naţiune nu poate exista”.

ADRIANA BARBU
adriana.barbu@informmedia.ro

Gările din Radna şi Săvârşin vor fi modernizate pe bani europeni

Cele două gări, care fac parte dintr-un proiect amplu de refacere a căii ferate între frontieră şi Simeria, vor fi modernizate.

ARAD. Aproximativ 21 de milioane de lei. Atât va cheltui Ministerul Transporturilor pentru modernizarea a trei gări, respectiv a gărilor din Radna şi Săvârşin, din judeţul Arad, şi Simeria, din judeţul Hunedoara. Acesta a fost anunţul ministrul Transporturilor, Răzvan Cuc. Ministrul a anunţat că ministerul pe care îl conduce a emis autorizaţia de lucrări pentru modernizarea gărilor cuprinse în proiectul de reabilitare a căii ferate pe coridorul IV Pan European, care este executat între Radna şi Simeria.

„Ministerul Transporturilor a autorizat executarea lucrărilor de construire în proiectul de «Reabilitare clădiri de călători - etapa IV - amplasament existent Radna, Săvârşin - Judeţul Arad şi Simeria - Judeţul Hunedoara», din cadrul investiţiei «Reabilitarea liniei de cale ferată Simeria - Curtici - Frontieră, parte componentă a Coridorului IV Pan European, tronson km 614+000-km 470+022 (Simeria) Judeţul Arad şi Judeţul Hunedoara»", se arată într-un comunicat al Ministerului Transporturilor. Potrivit autorizaţiei, valoarea lucrărilor este de 21.836.140 lei, fără TVA.

Un proiect de 9,5 miliarde lei

Tronsonul de cale ferată Radna - Gurasada - Simeria, parte componentă a Coridorului IV Pan European, va fi reabilitat cu bani europeni prin intermediul unui proiect în valoare de circa 9,5 miliarde de lei, parafat în noiembrie 2017 de Ministerul Transporturilor. Cererea de finanţare a fost semnată de Ministerul Transporturilor, în calitate de Organism Intermediar pentru Transport şi vizează proiectul „Reabilitarea liniei de cale ferată Frontiera Curtici-Simeria parte componentă a Coridorului IV Pan European pentru circulaţia trenurilor cu viteza maximum 160 km/h", depus de Compania Naţională de Căi Ferate SA, în calitate de beneficiar al finanţării nerambursabile alocate în cadrul Programului Operaţional Infrastructură Mare 2014-2020.

Obiectivul, viteza

Obiectul principal al cererii de finanţare este reprezentat de modernizarea a 141 de kilometri de cale ferată pe tronsonul Radna - Gurasada - Simeria în scopul creşterii vitezei maxime operaţionale la 160 km/h pentru trenurile de pasageri şi 120 km/h pentru trenurile de marfă şi va contribui la reducerea, în consecinţă, a timpului de deplasare între localităţile Simeria şi Arad de la 146 minute la 74 de minute. **JA-A.G.**

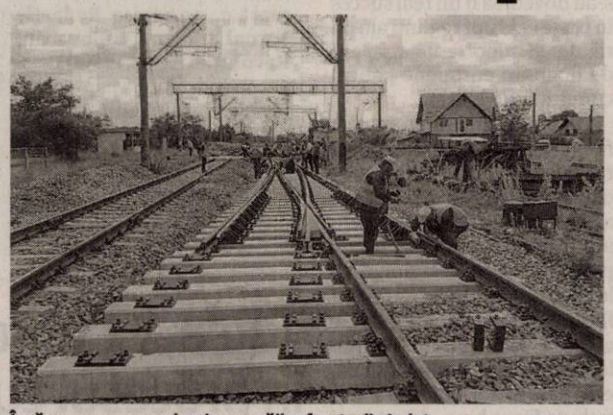

Încă un pas spre modernizarea căilor ferate din judeţ FOTO: A.G.

Continuare de la Curtici

Proiectul de modernizare a căii ferate pe tronsonul Radna-Simeria este o continuare a unui alt proiect cu finanţare europeană care a vizat modernizarea căii ferate de la punctul de frontieră de intrare în ţară, prin Curtici, şi până la Radna. Lucrarea, care a cuprins inclusiv modernizarea Gării Centrale din Arad, a costat peste un miliard de lei, bani proveniţi, de asemenea, de la Uniunea Europeană. Teoretic, în anul 2023, după ce lucrările pe segmentele de cale ferată vor fi finalizate pe întreg culoarul IV Pan European, între frontieră-Arad-Simeria-Braşov-Bucureşti-Constanţa se va circula cu o viteză de 160 de km/h.

Nou cod de conduită etică la Consiliul Judeţean

ARAD. Consiliul Judeţean Arad implementează un proiect cu finanţare europeană prin care se doreşte creşterea transparenţei, a eticii şi integrităţii în instituţie. Proiectul se derulează pe o perioadă de 16 luni, urmând ca în această perioadă să fie elaborate o serie de instrumente noi de lucru. Recent, la CJA a avut loc o întâlnire de lucru în cadrul căreia a fost prezentat noul cod de etică ce va fi implementat în instituţie.

„Am prezentat noul cod de conduită etică ce urmează a fi implementat în Consiliul Judeţean Arad în perioada următoare. Am avut în vedere, la elaborarea acestui document, cele mai recente modificări ale legislaţiei referitoare inclusiv la protecţia datelor cu caracter personal", a declarat Gabriela Chiricheu, directorul Direcţiei Programe de Dezvoltare.

Ce se urmăreşte prin acest proiect? Un cod de conduită elaborat şi implementat la nivelul UAT Judeţul Arad; elaborarea a şase proceduri de sistem privind indicatorii anticorupţie (procedura privind declararea averilor, procedura privind transparenţa decizională, procedura privind accesul la informaţii, procedura privind declararea cadourilor, procedura privind evitarea situaţiilor de conflict de interese şi a cazurilor de incompatibilitate, procedura privind consilierea etică a angajaţilor, derularea unei campanii de informare în vederea creşterii gradului de conştientizare, a nivelului de educaţie anticorupţie şi a promovării bunelor practici anticorupţie, organizată în 11 localităţi din judeţul Arad, adresată personalului şi aleşilor locali din autorităţile publice locale; curs de formare privind etica şi integritatea adresat consilierilor de etică, personalului de conducere din cadrul UAT Judeţul Arad şi consilierilor judeţeni. **JA-A.G.**

La prezentarea proiectului FOTO: A.G.

Firmele fără case de marcat noi, amendate

ARAD. Ministerul Finanţelor Publice a transmis că, începând cu 1 mai 2019, firmele care nu şi-au comandat case de marcat cu jurnal electronic vor fi amendate şi se va decide suspendarea activităţii acestora. „Dacă de la 1 mai 2019 inspectorii antifraudă vor constata încălcarea obligaţiei de dotare cu noile case de marcat cu jurnal electronic, vor aplica amendă de la 8.000 la 10.000 de lei şi vor suspenda activitatea economică în punctul de lucru al operatorului economic până la dotarea cu aparat de marcat electronic fiscal şi prezentarea dovezii de plată a amenzii, cu excepţia situaţiilor în care se constată că operatorul economic a comandat deja necesarul de aparate de marcat electronice fiscale cu jurnal electronic şi a solicitat instalarea acestora", se arată într-un comunicat dat de Ministerul Finanţelor. Verificările Fiscului în vederea conformării privind casele de marcat au început la mijlocul lunii martie.

„Acţiunea de control tematic, dispusă de MFP, este determinată de diferenţa foarte mare dintre numărul de 504.966 de aparate de marcat înregistrate în sistemul informativ al Fiscului şi puse pe piaţă şi numărul de 344.020 de aparate de marcat puse în funcţiune la contribuabili. De asemenea, în luna martie, comparativ cu februarie, a fost înregistrată scăderea cu circa 39% a numărului aparatelor de marcat instalate la contribuabili şi cu circa 20% a numărului aparatelor de marcat înregistrate de distribuitorii autorizaţi în sistemul Fiscului", explicau reprezentanţii Fiscului în luna martie.

Amenzile pentru nerespectarea calendarului înlocuirii caselor de marcat sunt cuprinse între 8.000 şi 10.000 de lei. În plus, firmelor le sunt confiscate sumele nejustificate şi li se suspendă activitatea până îşi schimbă casele de marcat şi achită amenzile. **JA-A.P.**

Primii paşi pentru Dieci-Dezna

ARAD. Consilierii judeţeni au aprobat un proiect de hotărâre care se referă la continuarea politicii de modernizare a drumurilor judeţene propusă de CJA în ultima perioadă. De această dată, este vorba despre drumul dintre Dieci şi Dezna, lung de 11 kilometri. În şedinţa ordinară de săptămâna trecută, a fost adoptată documentaţia iniţială necesară pentru lucrările de modernizare a acestui drum. Valoarea estimată a proiectului este de 24,2 milioane de lei, urmând ca modernizarea să fie realizată din fondurile proprii ale CJA. Sergiu Bîlcea, vicepreşedintele CJA, a spus că „odată cu acest drum, vom lega Valea Mureşului de zona Dezna-Moneasa. Am semnat contractele de lucrări pentru drumurile Gurahonţ-Dieci-Buteni şi pentru Bârsa-Moneasa-limită de judeţ Bihor, iar acum propunem acest nou drum, Dieci-Dezna, deschizând astfel cea mai cunoscută zonă turistică a judeţului şi dinspre DN 7". **JA-A.G.**

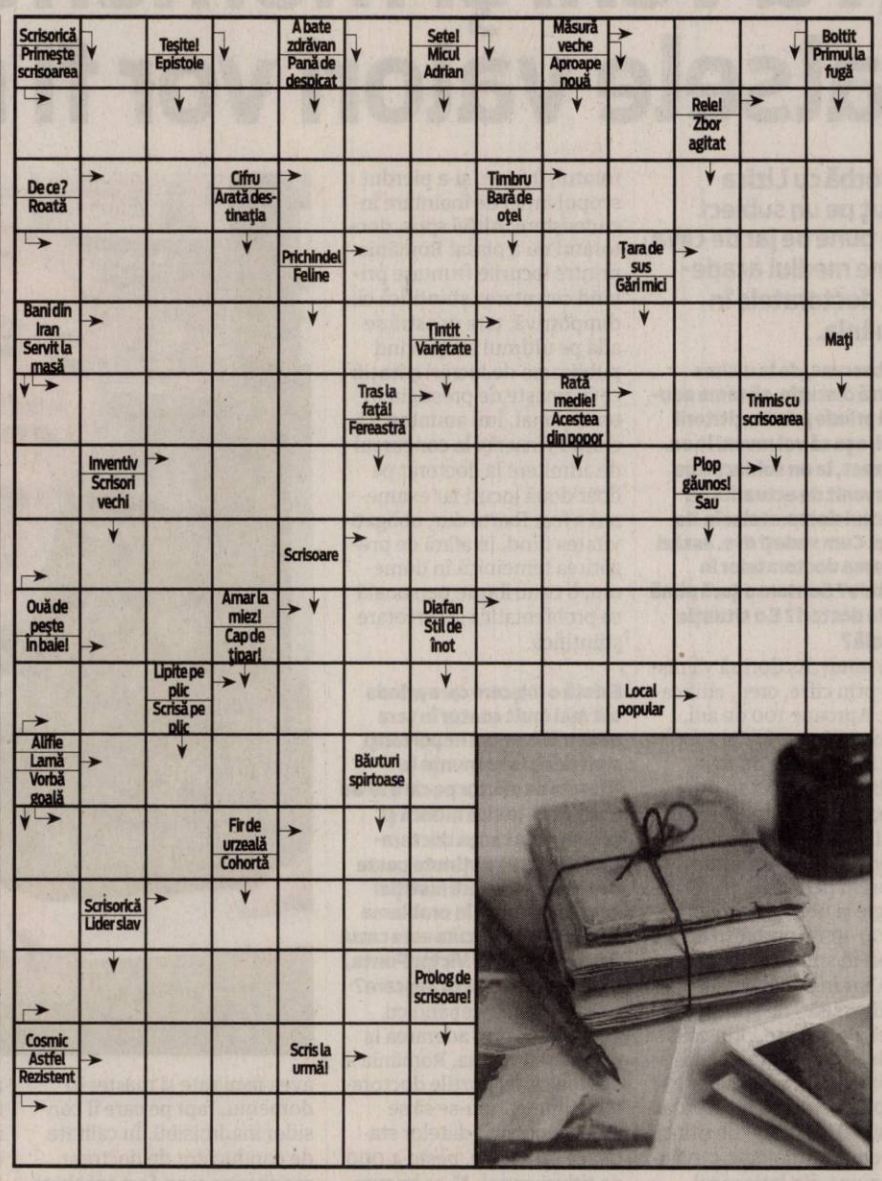

Concursul „Cuvinte norocoase"

ABONAT: ❑ DA ❑ NU

COMPLETEAZĂ INTEGRAMELE DIN PERIOADA **2-15 MAI 2019 A.C.** TRIMITE CELE 10 INTEGRAME (ÎNTR-UN SINGUR PLIC ŞI CU UN SINGUR TALON) PÂNĂ ÎN **22 MAI 2019** LA **REDACŢIA JURNAL ARĂDEAN, ARAD B-DUL REVOLUŢIEI NR. 62, ETAJUL II, AP. 22** SAU DEPUNE-LE PERSONAL ÎN URNA DE LA SEDIUL ZIARULUI SAU ÎN CEA AMPLASATĂ LA BIROUL MICA PUBLICITATE DE PE B-DUL REVOLUŢIEI NR. 81. POŢI CÂŞTIGA UN APARAT ELECTROCASNIC. EXTRAGEREA VA AVEA LOC ÎN **23 MAI A.C.**

NUME: .....

ADRESĂ: .....

TEL .....

E-MAIL: .....

ABONATUL ESTE DE ACORD CU UTILIZAREA DATELOR SALE PERSONALE, CONFORM REGULAMENTULUI GDPR AL FIRMEI NOASTRE PUBLICAT PE SITE-UL INFORM MEDIA PRESS.

SOLUŢIA INTEGRAMEI DIN NUMĂRUL PRECEDENT

S ■ G ■ EVA ■ I ■ C ■ PAPARA ■ GINGAS ■ RAZA ■ RASCOPT ■ ABSENTA ■ CA ■ RI ■ AA ■ GAINA ■ SA ■ STRA ■ PAI ■ ICRA ■ OIERI ■ TARE ■ C ■ IR ■ DANS ■ BANUT ■ IP ■ RACNI ■ ANI ■ APUCA ■ ROSU ■ SV ■ AIA ■ OO ■ OS ■ ROMB ■ CO ■ LL ■ CAVA ■ ES ■ LACATE ■ DELICAT

Argint la Olimpiada Internaţională de Chimie

Elevul Tudor Lile (Colegiul Naţional „Moise Nicoară") s-a întors cu argintul de la Olimpiada Internaţională de Chimie „D.I. Mendeleev".

SANKT PETERSBURG. Echipa României la Olimpiada Internațională de Chimie „D.I. Mendeleev", desfășurată între 21 și 27 aprilie la Sankt Petersburg, în Rusia, s-a întors cu trei medalii de aur, două de argint și una de bronz. Cele trei de aur au fost obținute de către Ana Florescu-Ciobotaru, Emeric Claudiu Ardelean și de arădeanul mutat acum cinci ani la București, Mircea Raul Bodrogean, cele de argint de către Tudor Lile și Teodora Stan, iar cea de bronz de către Sandra Saade.

Ediția 2019 a Olimpiadei Internaționale „Mendeleev" a marcat două premiere pentru orașul nostru: prima selecție în lotul României și prima medalie obținută. Tudor Lile, în vârstă de 17 ani, elev al Colegiului Național „Moise Nicoară", este cel care a reușit, la prima sa participare la olimpiada internațională, să obțină medalia de argint. Acesta a fost coordonat de profesorul Dan Rotariu.

La cea de-a 53-a ediție a Olimpiadei Internaționale de Chimie „D.I. Mendeleev" au participat tineri din Austria, Azerbaijan, Armenia, Belarus, Bulgaria, Georgia, Ungaria, Israel, Irak, Iran, Kazakhstan, Kyrgyzstan, Lituania, Letonia, Macedonia, Moldova, Rusia, România, Arabia Saudită, Siria, Slovacia, Tajikistan, Turkmenistan, Turcia, Uzbekistan, Ucraina, Estonia, Croația și Republica Cehă. **JA-E.R.**

Lotul României FOTO: FAN

Kempes, Paraziţii şi Antonia, la Festivalul Berii

Revine Festivalul Berii în parcul Eminescu, între 17 şi 19 mai. Au fost anunţaţi primii artişti.

ARAD. Organizatorii Festivalului Berii au anunțat, pe pagina de Facebook a evenimentului, perioada în care va fi organizat anul acesta, dar și numele artiștilor invitați. Pe 17, 18 și 19 mai, în parcul Eminescu din municipiu „vor curge râuri de bere". Pe scena din parc vor urca Antonia, Blackjack, Dj Project, El Nino, Fantazia, Irina Rimes, Kempes, Paraziții, 3 Sud Est și The Motans. „Evenimentul va reuni multă lume bună, muzică de calitate, zeci de producători de bere, zeci de corturi, sute de mese și mii de halbe", se arată în descrierea evenimentului. Accesul la eveniment va fi gratuit.

Cu toate că evenimentul are alocate trei sute de mii de lei din bugetul Centrului Municipal de Cultură, aceștia sunt menționați doar ca sponsori, nu și ca organizatori. Numele organizatorului, însă, lipsește de pe afișe. De menționat și faptul că evenimentul din mai 2019 este promovat ca fiind „Ediție aniversară - 20 ani", însă actualul festival al berii a avut prima ediție în urmă cu doi ani. **JA-E.R.**

Anul trecut, la festival FOTO: FAN

Complexul Muzeal Arad, exemplu de bun simţ

Reprezentanţii Complexului Muzeal Arad au dat un exemplu de bun simţ şi normalitate, cu ocazia Sărbătorilor Pascale.

ARAD. Muzeul arădean a reușit să își surprindă plăcut urmăritorii din mediul online, prin două postări dedicate Sărbătorilor Pascale. Prima a fost făcută înaintea Paștelui Catolic, atunci când pe pagina de Facebook a instituției a apărut o urare trilingvă, în română, maghiară și germană. Pe lângă „Complexul Muzeal Arad vă urează Paște fericit!", aceștia s-au gândit și la urmăritorii maghiari, cărora le-a transmis „Az Aradi Múzeum áldott, békés Húsvéti Ünnepeket kíván mindenkinek!", dar și la nemții care sunt prieteni cu muzeul - „Das Arader Museum wünscht Ihnen Frohe Ostern!".

Gestul a fost apreciat de către urmăritorii paginii muzeului. Cu ocazia Paștelui Ortodox, cei de la muzeu au venit cu o altă „felicitare" de Paști, de data aceasta bilingvă. Astfel, muzeul s-a gândit nu doar la ortodocșii români, ci și la cei sârbi, care sărbătoresc și ei Învierea. „Srećan I Bogom blagosloven Uskrs!", au transmis cei de la muzeu.

Au dat, astfel, un exemplu de bun simț, prin faptul că au reușit să amintească tuturor că Aradul este un oraș multicultural. „Au făcut un gest frumos și normal, chiar dacă multe alte instituții uită că și catolicii au Sărbători Pascale", scrie presa maghiară din oraș. **JA-E.R.**

Mai mulţi bani pentru CMC

Teatrul şi Filarmonica au rămas cu finanţările la acelaşi nivel, însă Centrul Municipal de Cultură s-a „îmbogăţit" cu 2,8 milioane de lei.

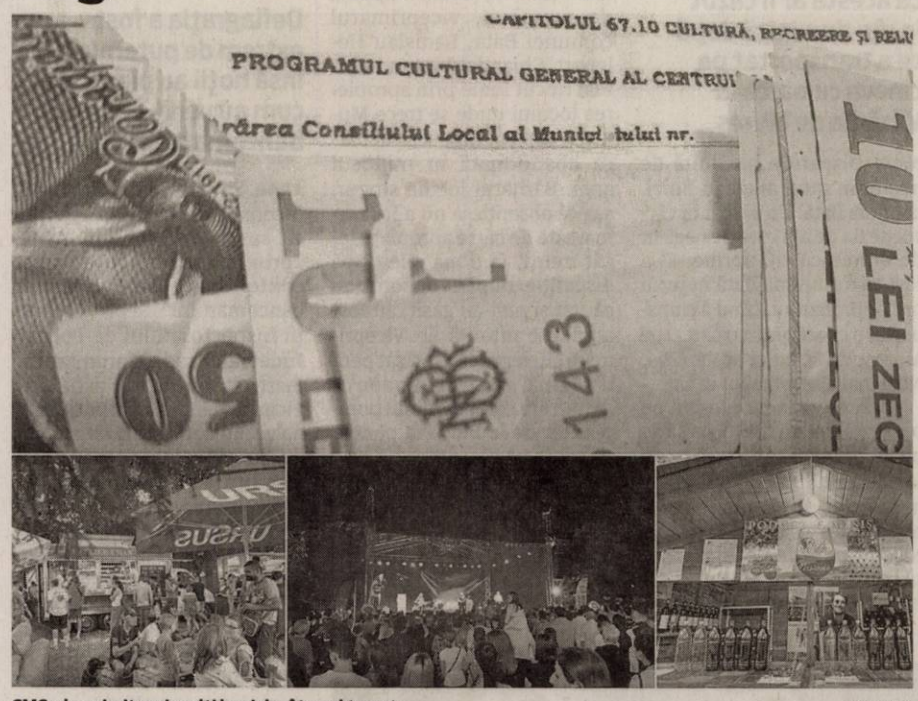

CMC-ul a primit mai mulţi bani decât anul trecut FOTO: E.R.

ARAD. Bugetul pe 2019 al municipiului a venit cu sume diferite față de anul trecut pentru evenimentele și acțiunile culturale. Teatrul a primit cu cinci mii de lei mai mult, iar Centrul Municipal de Cultură (CMC) cu 2,8 milioane de lei. Filarmonica de Stat Arad, însă, a rămas cu aceeași sumă pentru acțiunile culturale din 2019: 650.000 de lei. Singurele modificări financiare la Filarmonică au fost între evenimente. Astfel, Open Air 2019 a primit cu 10.000 de lei mai mult față de 2018, în timp ce EC-Opera Arad 2019 și Festivalul Toamna Muzicală Arădeană au pierdut câte 20.000 de lei.

Nici la Teatrul Clasic „Ioan Slavici" situația nu este cu mult mai roz, instituția primind cu cinci mii de lei mai mult decât în 2018, ajungând astfel la 1,6 milioane de lei pentru 6 evenimente și acțiuni culturale. Este vorba despre Festivalul Internațional de Teatru Nou, care a primit cu 20.000 de lei mai mult decât anul trecut, Euromarionete, care a pierdut zece mii, Festivalul Internațional de Teatru Clasic, la care s-au adăugat 20.000 de lei, Proiectul Teatru Multilingv, care a pierdut zece mii, respectiv participarea la festivaluri internaționale și participarea la festivaluri și turnee naționale, acțiuni la care s-au adăugat câte 20.000 de lei.

Mai mulţi bani pentru flori

Cele mai mari modificări au survenit, însă, în lista de finanțări acordate Centrului Municipal de Cultură Arad. Acesta a primit, în 2019, cu 2,8 milioane de lei mai mult decât în 2018, cu toate că numărul acțiunilor și evenimentelor culturale a scăzut cu cinci față de anul precedent. Printre evenimentele care au primit alocări bugetare mai mari se află Festivalul florilor - FlorAR, care are cu 310.000 de lei mai mult, „Primăvara în Arad" (Târgul de Primăvară etc.), cu un plus de 350.000 de lei, Zilele Aradului, cu 550.000 mai mult decât anul trecut și Simfonia florilor de toamnă, cu 150.000 mai mult. Nici Festivalul arădean al berii nu a fost uitat, primind cu 180.000 de lei mai mult, în timp ce Festivalul vinului a fost „îmbogățit" cu o sută de mii, iar Ziua Națională a României cu tot atâția bani.

Acţiuni „de tineret"

La partea de acțiuni educative și tineret, cele mai mari creșteri de buget au fost la „October Bier Fest", care are cu o sută de mii de lei mai mult, respectiv 1 iunie - Ziua Copilului, care a primit cu 50.000 de lei mai mult. La „Acțiuni cultural-științifice", festivalul de Științe Umaniste a primit cei mai mulți bani în plus - 80.000 de lei, urmat de Târgul de carte în aer liber - 50.000 de lei în plus față de 2018. Cât despre acțiunile culturale ce se desfășoară pe întregul parcurs al anului, cele mai mari creșteri de alocări bugetare au fost înregistrate de „Manifestări culturale și sărbători ale minorității maghiare - de la 300 la 480 de mii de lei, „Festivaluri, spectacole și concerte în aer liber" - de la 120 la 330 de mii de lei, respectiv participarea Aradului la evenimente culturale internaționale - de la 30 la 100 de mii.

EUGEN ROGOJAN
eugen.rogojan@informmedia.ro

La acelaşi nivel

Multe dintre evenimentele cuprinse în „Programul cultural general al Centrului Municipal de Cultură Arad pe anul 2019" au rămas la acelaşi nivel de finanţare ca anul trecut. Printre acestea, Festivalul de Film Documentar fARAD, Festivalul AmiFran, Ziua Olimpicilor Arădeni, Gala Sănătății, Festivalul de Literatură Discuţia Secretă, precum şi toate acţiunile sportive.

Târgul de Paşti, prelungit cu trei zile

Măsura a fost luată de viceprimarul Călin Bibarţ pentru ca „spiritul sărbătorilor să dureze cât mai mult".

ARAD. Deschis în urmă cu o săptămână și programat a se desfășura până la 2 mai, Târgul de Paști din fața Primăriei se va prelungi cu trei zile. „Deoarece cu toții ne dorim ca spiritul sărbătorilor să dureze cât mai mult, am dispus prelungirea desfășurării Târgului de Paști până duminică, 5 mai, inclusiv", a explicat viceprimarul Călin Bibarț.

Așadar, cei care încă nu au vizitat târgul sau cei care doresc să repete experiența au la dispoziție toată săptămâna, până duminică, 5 mai, inclusiv.

Care e oferta evenimentului? „Arădenii vor putea admira și achiziționa produsele specifice sărbătorilor pascale și nu numai de la căsuțele amplasate pe platoul din fața Palatului Administrativ și cele de pe strada Romul Veliciu. Cei mici se vor putea bucura în continuare de activitățile special organizate pentru ei în atelierul de pictură pe obiecte de lut, în atelierele de povești sau cele de creație, mai cu seamă că vacanța de primăvară este departe de a se fi încheiat" - detaliază reprezentanții municipalității. **JA-D.D.**

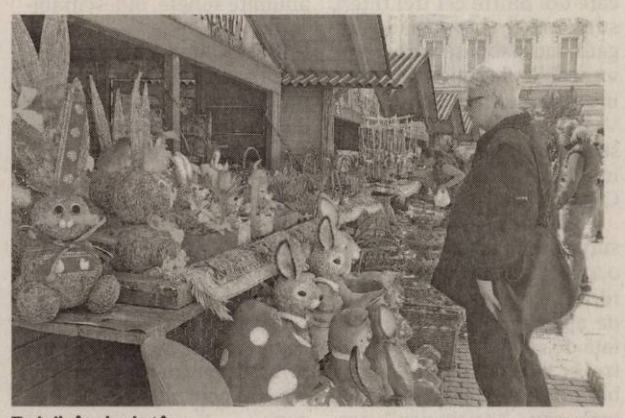

Trei zile în plus la târg FOTO: D.D.

S-a deschis „Salonul de primăvară"

La Sala Clio a avut loc vernisajul expoziţiei, primul eveniment din acest an organizat de către Asociaţia „Ion Andreescu".

ARAD. Au expus 40 de artiști plastici, iar pe simeze și pe stative, publicul a putut să admire 95 de lucrări de artă plastică. Cu ocazia acestui eveniment, asociația a primit doi noi membri aspiranți, cu talente evidente în artă plastică, artiștii Ana Istrate și Lenuța Stana. Maestru al orchestrei simfonice a Filarmonicii de Stat Arad - Florin Gherghel a fost invitatul special al serii, propunând celor de față audiția a două lucrări de mare sensibilitate, astfel că cele două arte surori, muzica și arta plastică au învăluit stimabila prezență cu energia lor benefică.

„A răspuns invitației noastre de a expune alături de noi, artistul plastic Sever Sasarman, cel care a pus bazele acestei mișcări artistice acum 65 de ani, care a început sub titulatura de Cenaclul „Ion Andreescu" Arad. În luna iulie vom organiza o expoziție aniversară, pentru a marca cei 65 de ani de când Asociația «Ion Andreescu» Arad, face parte din tabloul cultural arădean. De aproape un an de zile este alături de noi criticul de artă Lucian Petraș, sprijinind membrii asociației prin comentariile critice făcute cu mult profesionalism; în această seară a deschis expoziția exprimându-și considerațiile cu privire la lucrările expuse. Mulțumim Complexul Muzeal Arad pentru faptul că ne pune la dispoziție Sala Clio, astfel putând să ne atingem unul dintre scopurile propuse, acela de a organiza expoziții colective într-un cadru organizat! Sperăm că publicul care a fost destul de numeros, a petrecut alături de noi momente plăcute încărcate de energia benefică a culorilor și a muzicii", a spus Daniela Kovats, președintele Asociației „Ion Andreescu". **JA- I.P.**

Pentru mai multe fotografii intră pe www.jurnalaradean.ro

La deschidere FOTO: F. KURUNCZI

Bărbat căutat pe Mureş

Autorităţile presupun că acesta ar fi căzut în râu duminică după ce a transportat pe cineva cu barca la Vărădia de Mureş.

BULCI. Dispariţie învăluită de mister în satul arădean Bulci, comuna Bata. Un bărbat în vârstă de 64 de ani este de negăsit de duminică, 28 aprilie. El a fost văzut ultima dată în jurul orelor prânzului, când a transportat o cunoştinţă cu barca, pe Mureş, de la Bulci la Vărădia. Nu a mai ajuns înapoi în sat.

„Barca e mare şi e legată pe o coardă, pe un cablu, ca să se poată trece cu ea dintr-o parte în alta a râului. Barca a rămas în mijlocul Mureşului. Presupunem că a căzut din ea în apă. Nu ştim cum de s-a întâmplat, că barca e înaltă, are cel puţin 80 de centimetri înălţime... probabil n-o fi fost atent, o fi alunecat... nu ştim..." - spune, descumpănit, viceprimarul comunei Bata, Ladislau Heleport. Chiar dacă între timp a mai trecut lume prin apropierea locului unde se trece Mureşul, nimeni nu a sesizat barca abandonată în mijlocul apei. Bărbatul locuia singur, aşa că absenţa sa nu a fost remarcată de către apropiaţi decât marţi, la două zile după dispariţie. După ce nepoţii l-au căutat şi nu l-au găsit, au fost anunţate autorităţile. Viceprimarul Heleport a precizat pentru Jurnal arădean/ Aradon că „acum am cerut sprijinul pompierilor de la Bârzava pentru a-l căuta pe bărbat".

Secţia de pompieri Bârzava intervenea, ieri, cu o autospecială de primă intervenţie şi comandă, cu barcă şi un echipaj SMURD (asigurat) pe râul Mureş. **JA-D.D.**

Tinerii, surprinşi de un cititor FOTO: FAN

Drogul „zombie" loveşte din nou în Arad

Trei tineri au fost surprinşi în timp ce erau „morţi" de drogaţi pe străzile Aradului.

ARAD. Un cititor al site-ului nostru ne-a trimis, în preajma Sfintelor Sărbători, imagini în care doi dintre cei trei tineri sunt inerţi, proptiţi de un gard, incapabili să vorbească, incapabili să se mişte, aproape incapabili să facă vreun gest. Videoclipul a fost filmat pe strada Academia Teologică, în imediata apropiere a Pieţei Catedralei.

Pe lângă cele două persoane surprinse în imagini, exista şi o a treia sub influenţa drogurilor, dar care era la o distanţă de aproximativ 20 de metri faţă de cei doi. Se pare că cei trei ar fi fumat drogul „zombie", cum este el cunoscut în ţară, sau „şoricioaica", aşa cum i se spune în Arad.

Drog periculos

Este vorba despre un drog sintetic care se obţine din substanţe foarte nocive pentru corpul uman. Numai că preţul accesibil al acestui drog îi face pe mulţi tineri şi pe persoanele defavorizate să îl folosească.

Revenind la cei doi drogaţi surprinşi în imagini, aceştia nu au putut preciza dacă s-au drogat sau nu, cu toate că unul dintre ei încerca să schiţeze anumite sunete, indescifrabile însă.

DIICOT Arad a avut un mega-dosar în ceea ce priveşte producerea şi comercializarea de „şoricioaică" în oraşul nostru, soldat cu descinderi la traficanţi.

Numai că, deoarece legea este proastă, iar substanţele folosite la producerea drogului nu sunt unele interzise prin lege, dosarul s-a încheiat cu condamnări mici, foarte mici, de câteva luni de zile. Şi acelea primite pentru alte infracţiuni, nu pentru trafic de droguri.

O modificare a legislaţiei este imperios necesară din cauza faptului că tot mai mulţi tineri cad în plasa acestui drog care, într-un final, poate duce la decesul consumatorilor. **JA-A.G.**

Casă în flăcări, în noaptea de Înviere

INEU. O casă din Ineu a fost cuprinsă de flăcări în noaptea de Înviere. Pompierii au intervenit cu două autospeciale, în noaptea de sâmbătă spre duminică, pe strada Avram Iancu din Ineu, acolo unde o locuinţă ardea. Incendiul a fost localizat şi lichidat într-un timp scurt. Flăcările au fost observate în momentul în care bucătăria a luat foc, arzând în total aproximativ 150 de metri pătraţi. Conform celor de la ISU Arad, în momentul producerii incendiului nu se afla nimeni în casă, proprietarii fiind plecaţi. „Cauza probabilă a incendiului a fost stabilită ca fiind un scurt-circuit electric, împrejurarea determinantă fiind un conductor, cablu electric defect, neizolat corespunzător sau cu izolaţia deteriorată în urma unei acţiuni mecanice ori fizice", spun salvatorii. **JA-E.R.**

Distrusă de incendiu FOTO: ISU ARAD

Au aruncat în aer bancomatul

Deflagraţia a fost extrem de puternică însă hoţii au plecat aşa cum au venit pentru că bancomatul era gol.

ARAD. Se pare că făptaşii au încercat, în perioada Paştelui, să sustragă bani din ATM „prin acţionarea cu obiecte contondente asupra fantei bancomatului". Reprezentanţii Inspectoratului de Poliţie Judeţean Arad au anunţat că marţi, 30 aprilie, poliţiştii Serviciului de Investigaţii Criminale s-au deplasat la faţa locului, la bancomat, deoarece a fost făcută o sesizare cu privire la o tentativă de furt. Potrivit IPJ Arad, ca o primă măsură de siguranţă, au fost ridicaţi banii din bancomat de către personalul calificat al unităţii bancare. De asemenea, s-a efectuat cercetarea la faţa locului, fiind întocmit un dosar de cercetare penală sub aspectul săvârşirii infracţiunii de tentativă de furt calificat. După modul de operare, poliţiştii au stabilit că ar fi vorba de cel puţin două persoane implicate.

„Nu au fost sustraşi bani, bancomatul nefiind alimentat. Se continuă cercetările sub aspectul săvârşirii infracţiunii de distrugere, sub coordonarea procurorului de caz din cadrul Parchetului de pe lângă Judecătoria Arad", a mai declarat agentul şef de poliţie Claudia Iuga, purtător de cuvânt în cadrul Inspectoratului de Poliţie Judeţean Arad. Se pare că făptaşii ar fi folosit un dispozitiv artizanal pentru a provoca explozia ATM-ului. În ceea ce priveşte identitatea celor care se fac vinovaţi de explozia bancomatului, cercetările sunt efectuate de poliţiştii Serviciului de Investigaţii Criminale din cadrul IPJ Arad.

În zonă există mai multe camere video de supraveghere, însă cele mai multe au fost întoarse în sus pentru a li se schimba direcţia de filmare. **JA - I.C.; V.O.**

Bancomantul ales de hoţi era gol FOTO: V.O.

Caz similar

În urmă cu câteva săptămâni, o grupare care furase bani dintr-un ATM din cartierul Alfa, după ce a provocat o explozie cu ajutorul unei butelii, a fost destructurată de Serviciul de Investigaţii Criminale. Hoţii au reuşit să fugă la momentul furtului - la începutul lunii ianuarie - cu circa 425 de mii de lei. În acest caz au fost trimise în judecată cinci persoane: trei bărbaţi în stare de arest preventiv, o femeie în stare de libertate, iar un al patrulea bărbat este căutat în continuare pentru a fi adus în faţa legii.

Sute de arădeni la Urgenţe, de Paşti

La fel ca în anii trecuţi, afecţiunile digestive s-au aflat „în top" la Unitatea de Primiri Urgenţe, în perioada sărbătorilor Pascale.

ARAD. Aproape 450 de arădeni au trecut pe la Unitatea de Primire Urgenţe a Spitalului Clinic Judeţean Arad, de vineri dimineaţa până luni dimineaţa. Sărbătorile Pascale par a-i fi făcut pe oameni să mănânce mai mult decât era cazul, astfel că din cei peste 300 de adulţi ajunşi la UPU, 52 au fost diagnosticaţi cu afecţiuni digestive. Alţii 32 au avut afecţiuni cardiace, iar 24 de arădeni au ajuns la urgenţe cu afecţiuni respiratorii. Tot în această perioadă, 25 de persoane au fost transportate de urgenţă la spital cu diverse fracturi, iar 20 de arădeni au suferit afecţiuni neurologice. Şase persoane au ajuns, în cele trei zile, la Unitatea de Primiri Urgenţe după ce au aproximat greşit cantitatea de alcool pe care o pot consuma, fiind diagnosticaţi cu intoxicaţie cu alcool.

Din păcate, la Unitatea de Primiri Urgenţe a Judeţeanului au ajuns, în aceste trei zile, şi peste 120 de copii. Dintre aceştia, cei mai mulţi - 31 - au suferit diverse afecţiuni respiratorii, iar 25 afecţiuni digestive. S-au înregistrat şi două cazuri mai grave. Un copil în vârstă de şase ani a fost muşcat de câine, ajungând la spital cu o plagă muşcată în partea dreaptă a capului.

Un alt copil, în vârstă de doar un an şi opt luni, a fost transportat de urgenţă la spital după ce un cocoş i-ar fi sărit în faţă, zgâriindu-i ochiul. Acesta a fost transportat la Compartimentul de Oftalmologie al Spitalului Clinic Judeţean de Urgenţe Arad. Conform surselor noastre, starea pacientului a necesitat, însă, transferul acestuia la Bucureşti. **JA-E.R.**

La UPU, de sărbători FOTO: FAN

Patru copii răniţi într-un accident, în judeţul Arad

ARAD. Un bărbat a rămas încarcerat între fiarele maşinii, iar patru minori, cu vârste între 7 şi 14 ani au fost răniţi, în urma unui accident rutier petrecut luni seara, pe DJ 682, între Frumuşeni şi Fântânele. La faţa locului s-au deplasat un echipaj de descarcerare uşoară din cadrul ISU Arad, o autospecială SMURD Terapie Intensivă Mobilă şi două ambulanţe ale Serviciului de Ambulanţă Judeţean Arad.

Şoferul unuia dintre autoturisme, un bărbat, a rămas încarcerat între fiarele maşinii, însă a fost descarcerat şi predat echipajului SMURD, care l-a transportat la Spitalul Clinic Judeţean Arad. Cei patru copii au suferit răni uşoare, însă atât ei, cât şi femeia de la volanul maşinii în care se aflau, au fost transportaţi la spital pentru investigaţii amănunţite.

Conform poliţiştilor, şoferul rămas încarcerat, un bărbat de 73 de ani din Frumuşeni, a pătruns cu maşina pe contrasens, intrând în coliziune frontală cu maşina în care se afla femeia cu cei patru copii. „În jurul orei 19:05, un bărbat de 73 de ani, din Frumuşeni, în timp ce conducea un autoturism pe DJ682, dinspre Fântânele înspre Frumuşeni, a pătruns pe contrasens, unde a intrat în coliziune frontală cu un autoturism condus de o tânără de 29 de ani din Frumuşeni", a declarat Claudia Iuga, purtător de cuvânt al IPJ Arad. **JA-E.R.**

Traficul a fost blocat FOTO: ISU ARAD

Alcool la volan

Mai mult, bătrânul consumase alcool înainte de a urca la volan, testarea cu etilotestul arătând un rezultat de 0,32 mg/l alcool pur în aerul expirat.

Impact cu patru victime pe DN79 Arad-Oradea

O coliziune între un microbuz şi un autocamion pe DN79 Arad-Oradea, între Şimand şi Chişineu-Criş s-a soldat cu patru victime.

ŞIMAND. Patru persoane au fost rănite după ce un microbuz a intrat în coliziune cu un autocamion, pe Drumul Naţional 79, ce face legătura între Arad şi Oradea. Evenimentul rutier s-a petrecut acum o săptămână, la intrarea în Şimand dinspre Chişineu-Criş. Toate cele patru victime erau conştiente.

La faţa locului au intervenit un echipaj de descarcerare de la Garda 2 Chişineu-Criş al ISU Arad, un echipaj al SMURD Chişineu-Criş, echipajul de Terapie Intensivă Mobilă al SMURD Arad, dar şi Serviciul de Ambulanţă Judeţean Arad.

Conform celor de la ISU Arad, toate cele patru victime au ieşit singure din microbuz, suferind traumatisme minore. Apelul la 112 anunţa că o persoană este încarcerată. „În momentul sosirii echipajelor, victima care a fost anunţată ca fiind încarcerată era ieşită din maşină. În speţă, aceasta nu putea ieşi din cauza uşilor blocate", a declarat maior George Pleşca, purtător de cuvânt al ISU Arad. Cei patru au fost transportaţi la UPU. **JA-E.R.**

Microbuzul, distrus FOTO: ISU ARAD

Tot pe DN79

Vă amintim că între cele două localităţi, pe acelaşi drum, s-a petrecut, recent, un alt accident auto în care un şofer de 22 de ani şi-a pierdut viaţa după ce a intrat cu maşina într-un autocamion.

Sport

„Sunt bucuros şi fericit că voleiul din Nădlac a contribuit la succesul tricolor

Dorin Vărşăndan, antrenor secund România U16

7

halterofili ai CSM Arad, pregătiţi de Adrian Jigău şi Pavel Sebeşan, au reuşit să se califice la faza finală a CN, după ce au concurat la Cupa României pentru seniori. Cosmin Krupla a cucerit aurul la categoria 55 de kilograme, cu 208 kilograme la total. Pe ultima treaptă a podiumului a urcat Daniela Gârgar (45kg) şi Adrian Lingurar (+109kg).

Copil nu îşi revine: a şasea înfrângere la rând!

MÜNCHEN. Tenismenul Marius Copil, locul 79 mondial, a fost învins de germanul Rudolf Molleker, locul 157 ATP, în primul tur la ATP München (premii 524.340 de euro), acesta fiind al şaselea turneu la rând în care arădeanul pierde în primul tur al tabloului principal. „Tunarul din Carpaţi" (17 aşi cu Molleker) a fost învins cu scorul de 6-7 (5), 6-4, 4-6, de un beneficiar al unui wild-card, după două ore şi două minute, dar va primi 5.285 euro. **JA-D.L.**

Man a umplut cu bani visteria clubului UTA FOTO: FAN

S-au plătit salariile din banii încasaţi pe Man

ARAD. Jucătorii echipei UTA au remizat cu Energeticianul (2-2, golurile arădenilor fiind marcate de Kanda şi C. Rus), fiind însă la un pas de victorie, egalarea survenind în al treilea minut de prelungiri. După faptă, a venit însă şi răsplata. Toţi şi-au încasat salariile şi primele restante, conducerea clubului asigurându-se, astfel, că băieţii vor avea o sărbătoare de Paşti liniştită. De unde au apărut banii? Nu de la Primărie, ci de la FCSB, care a avut termen (30 de zile) să plătească una din clauzele din transferul lui Denis Man. Clauza care spune că în cazul debutului la naţională, clubul bucureştean trebuie să achite încă 100.000 de euro. Iar Man a intrat pe teren în minutul 78 al partidei dintre România şi Insulele Feroe.

Apropo de Primărie, UTA va semna doar pe 2 sau 3 mai contractul prin care primeşte cei 3.7 milioane de lei, aşa că banii vor intra în conturile clubului abia în luna iunie, când campionatul va fi gata.

Pe de altă parte, mai trebuie spus faptul că mijlocaşul Cristinel Matei s-a ales cu dizlocarea umărului la meciul de la Petroşani. El a avut dureri greu de suportat pe drumul spre Arad, aşa că a fost adus direct la Spitalul Judeţean, unde i s-a pus o atelă. Aşadar, el nu va putea juca în următoarea etapă, marele derby cu ASU Poli Timişoara, sâmbătă, de la ora 13.30. **JA-L.S.**

Speranţe doar pentru bronz

Campioana en-titre, Sepsi Sf. Gheorghe, s-a impus clar în meciul trei al semifinalei, jucat marţi seara la Arad, scor 83-46.

Disputa de marţi seara a fost controlată clar de covăsnene FOTO: D.L.

ARAD. „Seceta" se prelungeşte în baschetul feminin arădean, care a câştigat ultimul titlu naţional în 2013, iar acum cinci sezoane (2014) a avut ultima participare în finala campionatului.

Semifinala jucată în compania campioanei ultimelor trei ediţii a fost una total dezechilibrată, după 91-64 şi 85-68 în Covasna, „verzile" s-a impus clar şi la Polivalenta arădeană, scor 83-46 (19-8, 27-15, 15-15, 22-8). Fără căpitanul Hadzovic (probleme medicale), FCC ICIM s-a văzut depăşită încă din start (2-10; min. 5 sau 12-30; min. 15), până la final punându-se doar problema diferenţei finale. Una dintre achiziţiile din acest an, care a mai schimbat „faţa" echipei, americanca D. Williams a reuşit un „double-double" (20 de puncte şi 11 recuperări), însă coşgetera disputei au dat-o oaspetele, Solopova înscriind 22 de puncte, cu şase reuşite de la peste 6,75 metri. Celelalte puncte au fost marcate de: Lee 10, Fodor 6, Dzombeta 4 (1x3), Ciotir 3 (1), Ardelean 2, respectiv Slamova 17 (3), Demeter 10, Părău 9 (1) - lidera detaşată a paselor decisive (9) -, Topuzovic 9, Şipoş 7 (1), Higgins 4, Pasic 3 (1) şi Nagy 2.

Vor lupta pentru locul III

După un început mai slab de sezon, FCC ICIM Arad are însă o şansă bună să încheie pe podiumul campionatului, lotul arădean părând la acest moment peste cel al adversarei din finala mică. Olimpia CSU Braşov a cedat şi ea la zero duelul cu CSM Satu Mare, scoruri 59-77, 58-75 (la Satu Mare) şi 68-86 (la Braşov).

Confruntarea pentru locurile 3-4 în ierarhia finală se joacă după sistemul „cel mai bun din trei jocuri", două la Braşov (primul în 10 mai) şi unul la Arad (14 mai).

Play-out

În grupa 5-8, „U" Cluj-Napoca a dispus de Phoenix Constanţa, scor 70-50 (2-0 la general), iar CSM Târgovişte de CSU Oradea, scor 74-30 (2-0), cele două echipe urmând a evolua pentru locul 5.

În play-out, grupa 9-13, după turneul din sala bucureşteană Agronomia, în frunte au încheiat, cu 3 victorii în 4 jocuri, CSM Tg. Mureş şi Rapid Bucureşti.

DAN LAZĂR
daniel.lazar@informmedia.ro

25 de lei biletul la UTA - „Poli"

ARAD. Sâmbătă, 4 mai, la ora 13:30, e programat cel mai aşteptat moment al primăverii fotbalistice arădene, derby-ul vestic UTA Arad - ASU Poli Timişoara. Clubul UTA a stabilit preţurile şi programul de vânzare al biletelor pentru confruntarea ce contează pentru etapa XXXIII din liga secundă: Bilet adulţi UTA - ASU Poli: 25 de lei; - Acces pentru toate cele trei meciuri rămase de disputat pe teren propriu (UTA - Poli, UTA - Aerostar şi UTA - Petrolul): 45 de lei; - Bilet copii UTA - ASU Poli: 5 lei; - Abonamentele emise sunt valabile necondiţionat. Programul de vânzare al biletelor este următorul: Joi, 2 mai 2019, orele 12:00 - 18:00, la sediul clubului (Calea Victoriei, nr. 20); Vineri, 3 mai 2019, orele 10:00 - 18:00, la sediul clubului (Calea Victoriei, nr. 20); Sâmbătă, 4 mai 2019, orele 10:00 - 13:00 stadionul „Motorul". Accesul în tribune se face începând cu ora 12:00. **JA-L.S.**

Fanii sunt aşteptaţi la derbiul vestului FOTO: FAN

Iepuraşul le-a făcut cadou calificarea la „Europene"

PLOIEŞTI. Reprezentativa României, cu trei jucătoare de la CS Victoria Nădlac şi antrenorul acestora, Dorin Vărşăndan, pe bancă, s-a calificat la turneul final al Campionatului European de volei feminin Under-16 din 2019, după ce a învins, în Sâmbăta Mare, formaţia Slovaciei cu scorul de 3-1 (20-25, 25-17, 25-16, 25-21), în ultimul meci din Grupa C a preliminariilor, în Sala Olimpia din Ploieşti.

În celelalte meciuri din grupa C, România a învins cu scorul de 3-1 Letonia şi cu 3-2 Cehia. Din lotul echipei României U16, format din 12 sportive, au făcut parte: Tara-Ana Maria Cristea (centru), Maria Nemeş (ridicătoare) şi Jana Konyarik (libero), toate componente ale Victoriei Nădlac.

În clasamentul final, România a ocupat primul loc, cu 8 puncte, urmată de Cehia, 7 puncte, Slovacia, 3 puncte, Letonia, 0 puncte.

Turneul final este programat între 13-21 iulie, în Italia şi Croaţia.

Nădlacul a devenit, graţie implicării şi entuziasmului profesorului Dorin Vărşăndan un pol important al voleiului feminin juvenil din România, echipele de cadete şi junioare ale CS Victoria Nădlac fiind mai mereu printre protagonistele întrecerii. **JA-D.L.**

Bucuria calificării FOTO: JA

Fotbal - Liga a II-a

Rezultatele etapei a XXXII-a: Energeticianul – UTA 2-2, Chindia Târgovişte – Academica Clinceni 1-0, Luceafărul Oradea – CS Mioveni 2-2, Metaloglobus – Sportul Snagov 1-0, Pandurii Tg. Jiu – CS Balotesti 4-0, Aerostar Bacău – Dacia Brăila 9-0, Univ. Cluj – Ripensia Timişoara 2-3, ASU „Poli" - ACS „Poli" 0-1, Petrolul Ploieşti – Daco Getica 1-3, FC Argeş – Farul Constanţa 0-1.

Clasamentul

1. ACADEMICA CLINCENI	32	24	1	7	64-18	73
2. CHINDIA TÂRGOVIŞTE	32	21	7	4	62-31	70
3. UNIV. CLUJ	32	20	6	6	74-26	66
4. SPORTUL SNAGOV	32	19	6	7	48-29	63
5. PETROLUL PLOIEŞTI	32	19	5	8	56-32	62
6. FC ARGEŞ	32	16	8	8	44-26	56
7. CS MIOVENI	32	14	7	11	46-36	49
8. AFC UTA	32	12	8	12	50-49	44
9. RIPENSIA TIMIŞOARA	32	11	9	12	39-44	42
10. METALOGLOBUS	32	11	7	14	30-51	40
11. FARUL CONSTANŢA	32	12	3	17	41-51	39
12. LUCEAFĂRUL ORADEA	32	10	9	13	43-55	39
13. ASU „POLI" TIMIŞOARA	32	10	8	14	29-30	38
14. PANDURII TG. JIU	32	10	7	15	54-54	37
15. DACO GETICA	32	8	12	12	44-50	36
16. ENERGETICIANUL	32	8	11	13	37-41	35
17. AEROSTAR BACĂU	32	9	5	18	51-59	32
18. ACS „POLI" TIMIŞOARA	32	6	8	18	28-55	26
19. CS BALOTEŞTI	32	6	6	20	25-62	24
20. DACIA BRĂILA	32	4	7	21	27-93	19

Etapa viitoare (4-6 mai 2019): UTA – ASU „Poli" Timişoara, Pandurii Tg. Jiu – Luceafărul Oradea, CS Balotesti – Metaloglobus, Academica Clinceni – Energeticianul, Ripensia – Aerostar Bacău, Dacia Brăila – FC Argeş, Daco Getica – CS Mioveni, Farul Constanţa – Petrolul Ploieşti, ACS „Poli" - Univ. Cluj, Sportul Snagov – Chindia Târgovişte.

Fotbal - Liga a III-a, seria a IV-a

Rezultatele etapei a XXV-a: Millenium Giarmata – Şoimii Lipova 2-3, Crişul Ch. Criş – LT Cermei 2-1, Metalurgistul Cugir – Naţional Sebiş 2-2, CS Hunedoara – ACS Dumbrăviţa 2-1, CSM Lugoj – Industria Galda 2-5, Şcolar Reşiţa – CSC Ghiroda 4-3, FC Avrig – Cetate Deva 4-2, Unirea A. Iulia – Ocna Mureş 2-0.

Clasamentul

1. ŞCOLAR REŞIŢA	25	16	5	4	53-24	53
2. ŞOIMII LIPOVA	25	16	4	5	64-37	52
3. ACS DUMBRĂVIŢA	25	14	4	7	46-38	46
4. METALURGISTUL CUGIR	25	13	6	6	52-39	45
5. LT CERMEI	25	14	1	10	44-41	43
6. CRIŞUL CH. CRIŞ	25	11	9	5	47-26	42
7. NAŢIONAL SEBIŞ	25	9	10	6	45-39	37
8. FC AVRIG	25	11	4	10	32-33	37
9. CSC GHIRODA	25	11	2	12	52-44	35
10. UNIREA A. IULIA	25	8	9	8	31-34	33
11. INDUSTRIA GALDA	25	10	2	13	43-37	32
12. CS HUNEDOARA	25	8	6	11	40-46	30
13. MILLENIUM GIARMATA	25	8	5	12	36-43	29
14. CETATE DEVA	25	8	5	12	29-38	29
15. CSM LUGOJ	25	1	6	18	22-62	9
16. OCNA MUREŞ	25	2	2	21	22-77	8

Etapa viitoare (3-4 mai 2019): Şoimii Lipova – Unirea A. Iulia, Naţional Sebiş – Şcolar Reşiţa, Cetate Deva – Crişul Ch. Criş, LT Cermei – CSM Lugoj, Ocna Mureş – Metalurgistul Cugir, CSC Ghiroda – FC Avrig, ACS Dumbrăviţa – Millenium Giarmata, Industria Galda, CS Hunedoara.

Fotbal - Liga a IV-a

Rezultatele etapei a XXV-a: Podgoria Păncota – Victoria Zăbrani 1-0, Frontiera Curtici – AFC 2 UTA 0-0, Speranţa Turnu – Victoria Felnac 0-3, Progresul Pecica – ACS Socodor 3-1, Şoimii Şimand – CS Ineu 3-1, CS Glogovăţ – Cetate Săvârşin 6-2, Victoria Nădlac – Păulişana Păuliş 0-3 (f.j.), Unirea Săntana – a stat.

Clasamentul

1. PROGRESUL PECICA	24	21	2	1	92-12	65
2. UNIREA SÂNTANA	23	15	5	3	70-21	50
3. FRONTIERA CURTICI	23	13	5	5	46-24	44
4. VICTORIA ZĂBRANI	23	13	1	9	62-32	40
5. AFC 2 UTA	23	11	5	7	68-39	38
6. PĂULIŞANA PĂULIŞ	23	11	4	8	60-42	37
7. CS GLOGOVĂŢ	23	12	1	10	55-51	37
8. PODGORIA PÂNCOTA	23	11	2	10	51-45	35
9. ACS SOCODOR	24	11	1	12	52-53	34
10. ŞOIMII ŞIMAND	23	10	3	10	44-37	33
11. CS INEU	23	9	3	11	48-40	30
12. VICTORIA FELNAC	24	8	1	15	31-60	25
13. CETATE SĂVÂRŞIN	23	8	1	14	46-78	25
14. SPERANŢA TURNU	24	2	2	20	22-109	8
15. VICTORIA NĂDLAC	24	1	2	21	13-117	5

Etapa viitoare (4 mai): Victoria Zăbrani - Şoimii Şimand, CS Ineu - Unirea Săntana, Păulişana Păuliş - CS Glogovăţ (toate la ora 11.00), Cetate Săvârşin - Frontiera Curtici, AFC 2 UTA -Podgoria Păncota (ambele la ora 18.00), ACS Socodor - Victoria Nădlac 3-0 (f.j.), Progresul Pecica - stă.

JURNAL ARĂDEAN

George Ţucudean a fost din nou indisponibil FOTO: GSP

Nu ar fi absentat datorită problemelor cardiace

FOTBAL. George Ţucudean, atacantul și golgheterul campioanei CFR Cluj, nu a fost inclus în lot pentru partida cu Viitorul, încheiată cu victoria echipei lui Dan Petrescu, scor 3-1. Bogdan Mara susține că acesta ar fi suferit o mică accidentare la coapsă, și că problema sa la inimă nu ar fi recidivat: „Nu are palpitații, a avut o mică recidivă. Eu vă spun ceea ce am de spus. Asta este problema pe care ne-a transmis-o doctorul după antrenament. Se va face un RMN. Nu are probleme la inimă", a spus oficialul CFR-ului. 20 goluri în 32 de partide a bifat Ţucudean în acest sezon în tricoul celor de la CFR Cluj, în toate competițiile. Potrivit Transfermarkt, atacantul a atins cea mai înaltă cotă de piață din cariera sa, 3,5 milioane de euro. UTA Arad, Dinamo, Standard Liege, Charlton, ASA Târgu Mureș, FCSB, Pandurii Târgu-Jiu și Viitorul sunt celelalte echipe din CV-ul atacantului. Datorită unor probleme la inimă, George Ţucudean a suferit o intervenție chirurgicală la Viena și a absentat de la echipă aproape o lună. **SURSA: MEDIAFAX**

De Gea e dorit la PSG

FOTBAL. Presa din Anglia scrie despre intențiile clubului Paris Saint Germaine de a-l transfera pe David De Gea (28 de ani) de la Manchester United. „Ţapul", așa cum e poreclit portarul lui Manchester United, e nemulțumit de situația sa actuală de pe Old Trafford, iar PSG poate profita. Goalkeeperul titular al naționalei Spaniei e ademenit pe Parc des Princes cu un salariu colosal, de 450.000 de lire pe săptămână. PSG ar fi gata să ofere nu mai puțin de 90 de milioane de lire pentru transferul lui De Gea, scrie Daily Star. David De Gea e unul dintre fotbaliștii despre care se spune de ceva timp că ar putea pleca de la Manchester United. Paul Pogba, Romelu Lukaku și Alexis Sanchez sunt alte nume care ar putea părăsi formația de pe Old Trafford, dacă trupa lui Ole Gunnar Solskjaer nu se va califica în sezonul viitor al Ligii Campionilor.

În ceea ce-i privește pe cei de la PSG, aceștia îi mai au pe lista de transferuri pe David Neres (22 de ani), de la Ajax, dar și pe Wilfried Zaha (26 de ani), de la Crystal Palace. **SURSA: MEDIAFAX**

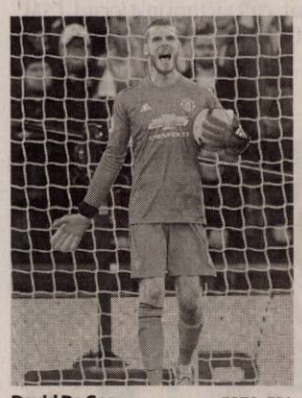

David De Gea FOTO: EPA

Maxim ar putea fi pus pe lista de transferuri

FOTBAL. Alexandru Maxim nu trece prin cel mai bun moment din cariera lui. Publicația germană Liga Insider scrie că mijlocașul român, în vârstă de 28 de ani, ar urma să plece de la clubul Mainz. Jucătorul nu este mulțumit că nu reușește să prindă primul 11 și pentru că nu are mai multe minute jucate.

„Alex are standarde ridicate pentru el însuși, dar și pentru noi, de asemenea, iar dacă nu se impune ca titular, atunci trebuie să ne gândim cum vor continua lucrurile", a spus directorul sportiv Rouven Schroder. În acest sezon, Maxim a jucat în 22 de meciuri oficiale pentru Mainz, însă doar de cinci ori a fost titular și a marcat de trei ori. Conform Transfermarkt, cota actuală a lui Alexandru Maxim este de două milioane de euro. Mijlocașul român a ajuns în Germania în ianuarie 2013, când a fost cumpărat de Stuttgart de la Pandurii, pentru 1,5 milioane de euro.

În tricoul echipei naționale a României, Alexandru Maxim a adunat 34 de selecții și a marcat de patru ori. **SURSA: MEDIAFAX**

Internaționalul român Alexandru Maxim (prim-plan) FOTO: EPA

„A fost o evoluţie foarte bună"

Ajax Amsterdam a câștigat cu 1-0, la Londra, prima manșă a semifinalei cu Tottenham.

Donny van de Beek a marcat singurul gol al partidei FOTO: EPA

FOTBAL. Ajax Amsterdam continuă să surprindă în acest sezon din Liga Campionilor. Băieții pregătiți de Erik ten Hag au plecat cu victorie de pe noul White Hart Lane. A fost 1-0 pentru Ajax, iar calificarea în finala competiției se va juca pe 8 mai pe „Johan Crujff Arena". Antrenorul olandez a analizat evoluția echipei sale, dar a precizat că Ajax încă nu a câștigat nimic. „Am jucat foarte bine în prima repriză, chiar am dominat. Am reușit și un gol frumos, dar după ce Jan Vertonghen a fost înlocuit cu Moussa Sissoko, Tottenham a venit cu mai multă forță în teren. Am fost buni și atunci, dar am fost prea neliniștiți cu mingea. Băieții au urcat incredibil de mult, ceea ce ne-a costat destul de multă forță. Puteam să facem mai mult pentru că am avut spațiu, lăsat de apărarea lor. Dar hai să fim sinceri, a fost o evoluție foarte bună. Cu toate acestea, noi încă nu avem nimic, suntem la jumătatea drumului. Trebuie să fim și mai buni săptămâna viitoare pentru a ajunge într-adevăr în finală", a spus Erik ten Hag. La rândul său, antrenorul lui Tottenham, Mauricio Pochettino, a declarat că echipa sa păstrează șanse de calificare în finală. „Cred că este încă deschis, chiar dacă va fi dificil. Vom merge în deplasare pentru a câștiga, dorim să ajungem în finală. Atitudine a existat, dar echipa nu a arătat energia dorită. Ei au avut mai multă energie ca noi. După intrarea lui Sissoko, am început să jucăm mai bine. A doua repriză a fost mai bună, această repriză ne dă speranțe pentru meciul retur. Nu neam creat destule ocazii, n-am găsit calea de o face. Nu a fost meciul nostru cel mai bun, dar sunt mulțumit de echipa mea, suntem încă în viață", a declarat Pochettino.

Donny van de Beek, care a marcat unicul gol al meciului de pe noul White Hart Lane, în minutul 15, s-a arătat destul de reținut în afirmații: „Cred că golul meu a fost un moment important pentru noi. În primele 30 de minute am jucat foarte bine. După aceea, Tottenham a schimbat ceva din punct de vedere tactic și ne-a pus ceva probleme. 1-0 este însă un rezultat bun. Am câștigat și trebuie să ne facem un plan bun pentru săptămâna viitoare. Trebuie să rămânem calmi. În weekend jucăm pentru Cupă și vrem să câștigăm și acest trofeu. Apoi ne vom concentra pentru meciul retur, de la Londra", a spus van de Beek. **SURSA: MEDIAFAX**

„Cred că sunt pregătită pentru sezonul de zgură"

TENIS. Simona Halep revine pe zgură. Fostul lider mondial a luat o scurtă pauză după ce echipa României a fost eliminată de cea a Franței în semifinalele Fed Cup și a renunțat să partice la turneul de la Stuttgart. Acum, numărul 3 WTA este pregătită să revină pe terenul de tenis și să câștige meciuri. Prima competiție la care va participa este cea de la Madrid, acolo unde a plecat în dimineața zilei de ieri.

„Mă simt bine, m-am antrenat foarte bine după Fed Cup. Cred că sunt pregătită pentru sezonul de zgură. E cea mai bună parte a anului pentru mine, sper să fie și anul ăsta la fel. De sărbători, am stat cu familia, mi-am încărcat bateriile. La Madrid mă simt ca acasă, îmi e foarte bine acolo. Abia aștept să merg și la Roland Garros! Terenul de la Madrid e foarte bun, mă avantajează, o să vină mulți prieteni să mă susțină", a declarat Simona Halep, înainte de plecarea spre Madrid.

Simona Halep nu este singura tenismenă din România care va participa la turneul din Spania. Irina Begu, Alexandra Dulgheru și Sorana Cîrstea vor lua și ele startul la Madrid. „Doamne ajută, cred că este cel mai bun lucru pentru țara noastră, pentru tenisul românesc, să fim cât mai multe în turneu spre final, îmi doresc tare mult pentru toată lumea și să fim bine, asta contează", a mai spus Halep, care va continua sezonul de zgură cu turneele de la Roma și cel de Grand Slam, Roland Garros. „Sper să joc finala și la Roma, dacă se poate. E un sezon greu, nu vreau să spun nimic dinainte", a conchis Simona Halep.

Turneul de la Madrid se va desfășura în perioada 4-11 mai. **SURSA: MEDIAFAX**

Simona Halep va lua startul la Madrid FOTO: EPA

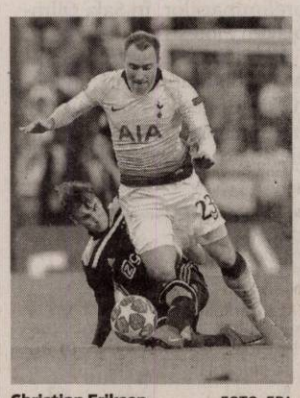

Christian Eriksen FOTO: EPA

Eriksen e aproape de Real

FOTBAL. Florentino Perez, președintele lui Real Madrid, continuă vânătoarea de jucători de top pentru a-i face poftele antrenorului Zinedine Zidane. Cotidianul AS susține că Los Blancos sunt foarte aproape de a-l transfera pe creativul mijlocaș danez Christian Eriksen, în prezent la Tottenham Hotspur, fost jucător la Ajax. Trupa de pe White Hart Lane solicită 250 de milioande de euro, însă Real Madrid ar urmă să plătească 150 de milioane de euro. Britanicii sunt interesați să-l vândă și pentru faptul că Eriksen are contract până în 2020 și nu ar digera ideea de a-l pierde gratis. „Au ajuns la un acord verbal", informează AS. Pe altă parte, fostul internațional bulgar Dimitar Berbatov crede că și Manchester United ar fi o opțiune pentru fotbalistul de 27 de ani. Anul trecut, Christian Eriksen a fost dorit și de campioana Franței, PSG, care ar fi oferit pentru el 120 de milioane de euro. Potrivit transfermarkt. de, Eriksen are o cotă de 85 de milioane de euro. În acest sezon, la Tottenham a marcat opt goluri și a oferit 16 pase decisive în 42 de meciuri, în toate competițiile. **SURSA: MEDIAFAX**

Preferă să rămână la PAOK Salonic

FOTBAL. Răzvan Lucescu a cucerit titlul în acest an cu PAOK Salonic, primul după 34 de ani. Dacă echipa sa va câștiga Cupa Greciei după finala cu AEK Atena, antrenorul român poate intra în istoria clubului din Salonic drept singurul tehnician care cucerește eventul. Acesta a avut ocazia de a-și părăsi actuala echipă, dar a refuzat categoric. Narcis Răducan a dezvăluit că i-a propus, prin intermediul unui agent, să plece în țările arabe, unde putea fi plătit „regește". Fiul lui Mircea Lucescu a refuzat și a rămas pe banca tehnică a celor de la PAOK. „Răzvan Lucescu intră într-o categorie selectă de antrenori români care au curajul să rămână în fotbalul mare sau care încearcă să pătrundă în fotbalul mare. Eu, personal, acum un an, prin intermediul unui agent i-am propus să plece în țările arabe și nu a vrut să audă, deși era vorba de foarte mulți bani! El încearcă să ajungă în fotbalul mare acolo unde a fost și tatăl lui", a spus Răducan.

În sezonul precedent, PAOK Salonic a câștigat Cupa Greciei și a terminat campionatul pe locul doi, care i-a dus în preliminariile Europa League. **SURSA: MEDIAFAX**

Răzvan Lucescu FOTO: EPA

ADMINISTRATORUL UNIC AL

S.C. BETHALAND INVEST S.A.

cu sediul în Arad, str. Abrud, nr. 82, bl. 220, sc. A, et. 3, ap.11, jud. Arad, înmatriculată la Registrul Comerţului Arad sub nr. J2/137/2015 („Societatea"), în temeiul Legii nr.31/1990 a Societăţilor Comerciale, actualizată şi reformulată:

CONVOACĂ ADUNAREA GENERALĂ ORDINARĂ A ACŢIONARILOR

În data de 27 mai 2019, ora 9,30 la sediul societăţii. În cazul neîndeplinirii condiţiilor statutare sau legale privind cvorumul de prezenţă cerut pentru ţinerea Adunării Generale Ordinare a Acţionarilor Societăţii, o nouă şedinţa va avea loc în data de 28 mai 2019, în acelaşi loc şi la aceeaşi oră.

ORDINEA DE ZI:

1. Prezentarea raportului Administratorului Unic al societăţii pentru anul 2018;
2. Prezentarea raportului auditorului financiar al societăţii pentru anul 2018;
3. Discutarea, aprobarea sau după caz modificarea situaţiilor financiare anuale ale societăţii aferente exerciţiului financiar 2018;
4. Pronunţarea asupra gestiunii şi activităţii Administratorului Unic pentru anul 2018, precum şi descarcarea de gestiune a acestuia;
5. Stabilirea bugetului de venituri şi cheltuieli pentru anul 2019;
6. Diverse (numai dezbateri)

La Adunare pot participa, personal sau prin reprezentant în baza unei procuri speciale, toţi actionarii Societăţii înregistrati in registrul actionarilor la data de 01.05.2019, stabilită ca Dată de Referinţă. Procurile speciale vor fi depuse în original la sediul Societăţii cu cel putin 2 (doua) zile calendaristice înaintea datei stabilite pentru adunare. Documentele şi materialele privind ordinea de zi a Adunarii Generale Ordinare a Acţionarilor Societăţii vor fi puse la dispoziţia actionarilor Societatii pentru consultare cu 15 zile calendarastice inainte de data ţinerii adunării, cu excepţia celor care in conformitate cu art. 1172 alin(1) din legea nr.31/1990 a Societăţilor Comerciale, actualizată şi reformulată, sunt disponibile de la data emiterii convocării.

S.C. BETHALAND INVEST S.A.
ADMINISTRATOR UNIC
IVAN ALEXANDRU

(677)

BEST WESTERN CENTRAL HOTEL ARAD
angajează:

(605 - H 211380)

- barman
- ospătar
- ajutor bucătar
- femeie pentru curăţenie
- patiser
- cameristă

Best Western.

Informaţii la sediul societăţii din
Arad, str. Horia nr. 8, telefon **0257/256543**.

www.aradon.ro

SC ERGAD TECHNOLOGY SRL
Arad, str. Pădurii nr. 24
firmă cu capital integral italian care activează în domeniul industriei electronice
angajează:

OPERATORI LINIE SMD

Cerinţe:
- Cunoaşterea şi capacitatea de a citi schemele electronice constituie un avantaj
- Disponibilitate pentru deplasări în Italia.
- Se vor specifica în curriculum vitae experienţele de muncă în domeniul electronicii

Se oferă:
- Salariu de încadrare 2750 ron
- Bonus după 3 luni de la data angajării
- Ore suplimentare plătite dublu
- Sporuri de noapte plătite
- Decontare transport
- Tichete de masă din prima zi
- Prime de vacanţă

MONTATORI SUBANSAMBLE ŞI OPERATORI ASAMBLARE

Femei şi bărbaţi pentru montarea componentelor electronice.
Se oferă:
- Salariu de încadrare 2500 ron
- bonus după 3 luni de la data angajării
- decontare transport + asigurăm transport pe ruta Arad-Zădăreni şi Arad-Iratoş, Dorobanţi, Curtici, Macea cu microbuz
- tichete de masă din prima zi
- prime de vacanţă
- analize gratuite pentru angajare
- ore suplimentare plătite dublu
- program de lucru 1 schimb

Trimiteti CV la adresa: otilia.dimeny@ergad.eu sau prin fax 0257-306.194; tel.0257-206.247. (9212 - H 89191)

SC ERGAD TECHNOLOGY SRL
Arad, str. Pădurii nr. 24
firmă cu capital integral Italian care activează în domeniul industriei electronice
angajează:

MONTATORI SUBANSAMBLE ŞI OPERATORI ASAMBLARE PARTE MECANICĂ

Femei şi bărbaţi pentru montarea componentelor electronice.
Se oferă:
- Salariu de încadrare 2600 ron din prima lună
- bonus după 3 luni de la data angajării
- decontare transport + asigurăm transport pe ruta Arad-Zădăreni şi Arad-Iratoş, Dorobanţi, Curtici, Macea cu microbuz
- tichete de masă din prima zi
- prime de vacanţă
- analize gratuite pentru angajare
- ore suplimentare plătite dublu
- program de lucru 1 schimb

TEHNICIENI ELECTRONIŞTI,

Pentru control şi reparare plăci electronice cu tehnologia SMD şi montarea componentelor în SMD
Cerinţe:
- Experienţă
- cunoaşterea limbi italiene constituie un avantaj
- cunoaşterea şi capacitatea de a citi schemele electronice;
- capacitatea de a suda componentele SMD;
- disponibilitate pentru deplasări în Italia.
- se vor specifica în curriculum vitae experienţele de muncă în domeniul electronicii
- salariu de încadrare 2750 ron din prima lună
- bonus după 3 luni de la data angajării

Trimiteţi CV la adresa: otilia.dimeny@ergad.eu sau prin fax 0257-306.194; tel. 0257-206.247. (9211 - H 89191)

ANIVERSĂRI

Îţi dorim din toată inima şi dragostea ca această zi să fie cea mai frumoasă din viaţa ta,
CRISTIAN ŞERBAN.
Visele de azi să devină realitate, speranţele de mâine împliniri, orice cădere un pas înainte, gândul bun şi fericirea să te însoţească mereu.
Te iubim mult!
LA MULŢI ANI!
Familia şi prietenii

In etapa 1 de pregatire a elaborarii PUZ-ului initiat de investitor privat

SC BANAT MILCH SRL

Primarul orasului Pecica, Antal Petru, anunta publicul, autoritatile interesate si proprietarii terenurilor din zona despre intentia realizarii unui **PUZ si RLU „Extindere şi dotare fermă vaci de lapte în localitatea Turnu"** initiat de catre investitorul privat, proprietar al terenului in suprafata de **10500** mp, situat pe teritoriul administrativ al orasului Pecica, **extravilanul** localitatii TURNU, identificat prin: Imobilul se afla in extravilanul localitatii TURNU,inscris în **CF 304244 nr top. 311.1471/9 – 15/1 – TURNU S = 10.500mp** SUPRAFATA TOTALA= **10 500mp.** Proprietari: **SC BANAT MILCH SRL**

Prezentarea succinta a argumentarii intentiei de elaborare a planului si obiectivelor planului:

-imobilul se afla in extravilanul localitatii TURNU,UAT PECICA .

SC BANAT MILCH SRL doreste sa construiasca: **Extindere şi dotare fermă vaci de lapte în localitatea Turnu.** Se organizeaza intalnire cu locuitorii din zona in data de **13.05.2019** ora 12:00 la sediul Primariei Pecica din Localitatea Pecica, str.2 nr.150, biroul de urbanism si amenajare al teritoriului. Cei interesati vor trimite la Primaria orasului Pecica observatii, comentarii sau semnalari cu privire la intentia de elaborare PUZ in termen de minim 10 zile calendaristice, iar raspunsurile la acestea se vor posta si afisa in maxim 10 zile calendaristice pe site-ul propriu si la sediul primariei. Persoanele responsabile cu informarea si consultarea publicului: **Serviciul Urbanism,** Primaria pecica Pecica .Str.2, nr.150, tel. 0755-086.776, email: primaria@pecica.ro

(678 - H 210042)

CURTEA DE APEL TIMIŞOARA, anunţă organizarea în perioada:
- în data de 10 iunie 2019 – proba eliminatorie de verificare a cunoştinţelor de operare pe calculator;
- în data de 11 iunie 2019 - proba scrisă de verificare a cunoştinţelor teoretice, după un program ce va fi publicat în timp util;

la sediul Curţii de Apel Timişoara a concursului pentru ocuparea următoarelor posturi de grefier cu studii superioare, temporar vacante, astfel:
- un post la Curtea de Apel Timişoara (până cel mai târziu în septembrie 2020)
- un post la Judecătoria Arad (până cel mai târziu în octombrie 2019)

Concursul se va susţine la următoarele discipline: procedură civilă, procedură penală şi organizare judiciară.
Perioada de înscrieri este 13-20 mai 2019.
Dosarele se depun la sediul Curţii de Apel Timişoara, camera 30, parter, în perioada de înscrieri, în zilele lucrătoare, între orele 0900 - 1400.
Candidaţii vor plăti o taxă de 150 lei pentru înscriere, la Departamentul economic al Curţii de Apel Timişoara.
Relaţii suplimentare se pot obţine la nr. de telefon 0256-498721/ interior 430, d-na Tudor Julieta – responsabil RU la Curtea de Apel Timişoara sau pe portalul instanţelor de judecată (http://portal.just.ro/Curtea de Apel Timişoara/Concursuri) (679)

OFERTA SPECIALA
ANUNTURI JOBURI

2 anunturi de mică publicitate
+
1 GRATIS

JURNAL ARADEAN
MICA PUBLICITATE

PROGRAM
Luni - Joi: 8.00-17.00
Vineri: 8.00-16.00
Duminică: 9.00-13.00

Arad B-dul Revolutiei nr 81
Telefon: (+40) 0257-210.775

JURNAL ARĂDEAN

Sezonul estival deschis cu... trenuleţul turistic

ARAD. Mizând pe vremea bună ce se anunţase pentru zilele trecute, autorităţile locale au anunţat reintroducerea trenuleţului turistic de agrement începând de la 1 Mai. „Primăria Arad, în colaborare cu Compania de Transport Public, pune la dispoziţia publicului călător trenuleţul turistic de agrement. Acesta va circula în intervalul 12.00-18.00, din oră în oră, în zilele de sâmbătă, duminică şi în zile de sărbătoare, în cazul în care condiţiile atmosferice o permit" - se arată într-un comunicat al CTP Arad.

Traseul trenuleţului este următorul: Parcul Reconcilierii-Teatru-Bulevardul Revoluţiei-Podgoria-Banu Mărăcine-Piaţa Spitalului-Podgoria-Bulevardul Revoluţiei-Teatru - Parcul Reconcilierii. Staţia de îmbarcare este Parcul Reconcilierii. La fel ca în 2018, preţul unui bilet de călătorie este de 2 lei pentru copii, respectiv 3 lei pentru adulţi.

Anul trecut, trenuleţul turistic a circulat în perioada 1 mai-15 septembrie. Nu mai puţin de 2.413 călători au ales, în această perioadă, să se plimbe prin oraş cu titicarul. Din totalul călătorilor, 1.186 au fost copii şi 1.075 adulţi. La un calcul simplu, rezultă că veniturile încasate anul trecut de CTP din vânzarea biletelor pentru călătoriile de agrement cu trenuleţul se ridică la 5.597 de lei. **JA-D.D.**

Cu 35 km/oră

Trenuleţul turistic are trei vagoane şi circulă cu o viteză medie de 35 kilometri/oră. A ajuns în Arad în anul 2006, fiind achiziţionat la mâna a doua tocmai de la Monaco, în schimbul a 75.000 de euro.

Trenuleţul de agrement iese din depou FOTO: JA

Şedinţă fără aleşii PSD

Consilierii judeţeni din grupul PSD-ALDE nici măcar nu s-au prezentat la şedinţa ordinară a Consiliului Judeţean Arad.

Consilierii PSD au lipsit de la ultima şedinţă CJA FOTO. A.G.

ARAD. După ce, la o şedinţă, au fost prezenţi, dar s-au abţinut de la vot, după ce, la altă şedinţă, au părăsit sala, la ultima şedinţă ordinară a Consiliului Judeţean Arad, cea de săptămâna trecută, consilierii judeţeni ai PSD şi ALDE nici măcar nu au binevoit să se prezinte. Numai că, prin absenţa lor totală, pesediştii nu îşi fac datoria pentru care au fost votaţi şi trimişi în Consiliul Judeţean, nu îşi respectă nici măcar alegătorii care i-au ales pentru a fi prezenţi la şedinţe şi pentru a vota pentru dezvoltarea judeţului.

Preşedintele CJA, Iustin Cionca, a aşteptat aproximativ zece minute după ora 13:00, când era programată şedinţa. Şi asta pentru că scaunele aleşilor PSD-ALDE erau goale. Aşteptarea a fost în zadar: consilierii nu au mai apărut. În această situaţie, şedinţa a pornit fără ei. Din păcate, cinci proiecte de pe ordinea de zi, care aveau nevoie de votul a două treimi dintre aleşi, nu au trecut la vot. Iar proiectele vizează subiecte dintre cele mai sensibile. „Unul dintre proiecte se referă la o bucată de teren pe care Municipiul Arad doreşte să ne-o ofere gratuit, pentru a ridica un spital matern nou în curtea Spitalului Judeţean. Un alt proiect de hotărâre se referă la preluarea sitului arheologic de la Frumuşeni, respectiv Mănăstirea Bizere", a spus Cionca.

Consternare

„Am identificat o linie de finanţare cu fonduri europene nerambursabile pentru a depune un proiect de conservare a sitului arheologic, dar trebuie ca Bizere să treacă în administrarea noastră. Sunt consternat, pentru că în comisii consilierii PSD au fost de acord cu acest proiect de hotărâre. Iar acum nici măcar nu s-au prezentat la şedinţă", a spus şi Constantin Inel, directorul Complexului Muzeal Arad. „Din păcate, proiecte foarte importante sunt întârziate. Consilierii din grupul PSD-ALDE ne pun piedici şi nu ne lasă să ne facem treaba", a concluzionat Cionca. **JA-A.G.**

Fără un proiect

Reprezentanţii PSD-ALDE nu au vrut să comenteze motivele pentru care au lipsit de la şedinţă, dar au trimis un comunicat de presă în care spun că supărarea lor ar fi plecat de la faptul că un proiect de hotărâre iniţiat de ei nu a fost introdus pe ordinea de zi. „În condiţiile în care noi am elaborat un proiect de hotărâre ce vizează sistemul de sănătate din judeţul Arad, considerăm că cei din conducerea Consiliului Judeţean nu au dreptul să bareze introducerea acestuia pe ordinea de zi a şedinţei CJA", au transmis cei de la PSD-ALDE.

Sărbători cu ordine de protecţie în Arad

Poliţiştii arădeni au emis, în perioada sărbătorilor pascale, trei ordine de protecţie provizorii.

ARAD. În duminica de Paşti, poliţiştii din Şepreuş au fost solicitaţi la domiciliul unei familii din aceeaşi localitate, acolo unde un bărbat de 46 de ani, aflat în stare de ebrietate, şi-a ameninţat cu moartea soţia, în vârstă de 48 de ani. În aceeaşi zi, însă în municipiu, poliţiştii s-au deplasat la domiciliul unei familii unde soţul, în vârstă de 33 de ani, şi-a lovit soţia în zona feţei.

Tot în ziua de Paşti şi tot în Arad, poliţiştii de la Ordine Publică au intervenit la domiciliul unei femei de 45 de ani, care a reclamat faptul că, în urmă cu câteva zile, soţul ei, în vârstă de 48 de ani, a agresat-o, insuflându-i o stare de temere, motiv pentru care i-a fost frică să solicite sprijin până acum.

„În toate cazurile s-a dispus evacuarea agresorilor din locuinţa comună şi obligaţia de a nu se apropia de victime, fiind emise ordine de protecţie provizorii, pe o perioadă de 5 zile. Se continuă cercetările sub aspectul săvârşirii infracţiunii de violenţă în familie", transmite agent şef de poliţie Claudia Iuga, agent de relaţii publice al Inspectoratului de Poliţie Judeţean Arad. **JA-E.R.**

Violenţă casnică FOTO: FAN

Audi cu roţile în sus, după ce a fost lovit de un Mercedes

Accidentul a avut loc marţi după masă, în apropierea Hanului de la Răscruce.

Mercedesul a scăpat mai uşor FOTO: VASILE OBŞITOŞ

ARAD. În urma impactului violent, cele două maşini implicate în evenimentul rutier - un Audi şi un Mercedes - au ieşit în decor, autoturismul Audi răsturnându-se cu roţile în sus. Din fericire, în interiorul acestuia se afla doar şoferul - un bărbat din Pecica - care a fost rănit uşor. La volanul Mercedesului era un tânăr de 20 de ani, alături de care se mai aflau în maşină doi copii. Toţi au fost răniţi uşor, copiii fiind preluaţi de echipajele de ambulanţă sosite la faţa locului şi transportaţi la spital pentru investigaţii suplimentare. De vină pentru producerea accidentului a fost tânărul şofer al autoturismului Mercedes.

„Din primele cercetări efectuate la faţa locului, s-a stabilit că, în această după-amiază, un tânăr de 20 de ani din Pereg a condus un autoturism pe DN7 iar la kilometrul 557+400 metri nu a adaptat viteza la condiţiile de drum, a frânat şi a pierdut controlul asupra volanului, a pătruns pe contrasens, unde a intrat în coliziune cu un autoturism condus de un bărbat de 42 de ani din Pecica. În urma evenimentului rutier a rezultat rănirea uşoară a unui tânăr de 15 ani, pasager în dreapta faţă, a unui copil de 5 ani, pasager în scaunul din dreapta spate - ambii din prima maşină -, şi a celor doi conducători auto" - a declarat pentru Jurnal arădean/ Aradon Claudia Iuga, purtător de cuvânt al IPJ Arad. **JA-D.D.**

Primarul care a schimbat comuna de Paşti

PETRIŞ. Irina Onescu, primarul care a dovedit în repetate rânduri că omul este cel care sfinţeşte locul şi că atunci când vrei să te implici o poţi face oriunde ai fi, demonstrează din nou că transformarea unui loc începe cu oamenii. Astfel, chiar în Săptămâna Mare, primarul le-a făcut o bucurie locuitorilor din Petriş: le-a redat un centru al localităţii şi un cămin cultural renovate. „Centrul Petrişului s-a transformat radical. Împreună cu colegii din primărie am reamenajat peisagistic zona, am pavat trotuarul pietonal, am extins spaţiul verde şi am renovat faţada şi interiorul căminului cultural. Sunt atât de mândră de colegii mei din primărie, dar mai ales le sunt recunoscătoare că sunt mereu alături de mine şi de ideile mele trăznite! Vă mulţumesc din suflet, dragii mei!", a transmis Irina Onescu.

Primarul a admis că „mai avem de lucru, însă mă bucur că de Paşte toţi fiii satului care se întorc acasă de peste mări şi ţări au găsit o comună un pic mai modernă, mult mai curată şi foarte nerăbdătoare să îi revadă!"

Valoarea investiţiilor nu a fost mare, modernizarea căminului cultural - interior şi exterior, precum şi amenajarea de grupuri sanitare, pavarea trotuarului şi extinderea spaţiului verde, costând în jur de 8.000 de euro. „Nu mult, că noi nu prea avem bani aşa că îi chibzuim destul de serios, dar ceea ce am realizat este o mândrie pentru fiecare dintre cei care locuiesc aici", a concluzionat primarul. **JA-A.P.**

Asfalt în loc de pământ pe strada Pinului!

Aceasta e prima din cele 55 de străzi de pământ din municipiul Arad asfaltate cu bani de la bugetul local.

S-a turnat asfalt FOTO: JA

ARAD. La mai puţin de o lună de zile de la începerea lucrărilor, prima stradă de pământ din cele 55 din oraş, este asfaltată. E vorba de strada Pinului din cartierul Aradul Nou, unde zilele acestea este turnat primul strat de astfalt.

Primăria Municipiului Arad, prin direcţia de specialitate, a emis la începutul lunii aprilie ordinul de începere al lucrărilor pe primele 5 din cele 55 de străzi de pământ din oraş. Este vorba despre străzile Pinului, Colţişor, Petuniei, Viilor şi Iosif Lengyel, unde atât traficul rutier, cât şi cel pietonal se desfăşura defectuos. Lucrările programate de municipalitate presupun atât refacerea covorului asfaltic, cât şi reabilitarea trotuarelor şi a căilor de acces.

Potrivit municipalităţii, anul acesta vor fi reabilitate străzile: Iacob Cardoş, Badea Cârţan, Bârsei, Moşilor, Veronica Micle, Şelimbăr, Sibiului, Tribunul Axente, Ghica Vodă, Remus, Căminului, Putnei, Salciei, Rèşiţei, Ialomiţei, Eftimie Murgu. „Amplasamentele au fost deja predate, iar cel mai probabil după sărbători, aceste străzi vor intra etapizat în lucru" - informează reprezentanţii Primăriei.

40 de luni

Investiţia „Reabilitare străzi în Municipiul Arad - Etapa a II-a" este realizată din bugetului general al Municipiului Arad. În cadrul proiectului ce se va întinde pe durata a 40 de luni, vor fi reabilitaţi 64.000 mp de carosabil, 17.000 mp de trotuare, 20.000 mp de accese şi 34.000 mp de spaţii verzi. **JA-D.D.**

Şoferi alcoolizaţi, prinşi

Mai mulţi şoferi care consumaseră alcool au fost prinşi de poliţiştii arădeni, în perioada sărbătorilor pascale.

ARAD. Finalul săptămânii trecute a fost unul cu „recoltă bogată" pentru poliţiştii arădeni, în ceea ce priveşte şoferii care consumaseră alcool. Pe 28 aprilie, de exemplu, aceştia au depistat un bărbat de 45 de ani care conducea un autoturism pe strada Ardealului. În urma testării cu aparatul alcooltest a rezultat o alcoolemie de 1,15 mg/l alcool pur în aerul expirat. Mai mult, oamenii legii au constatat şi că bărbatul se afla la volan fără a deţine permis de conducere.

În aceeaşi zi, cu o alcoolemie şi mai mare, de 1,21 mg/l alcool pur în aerul expirat, a fost depistat un tânăr de 26 de ani din Arad. Acesta a fost oprit de poliţiştii din Vinga, şoferul aflându-se la volanul unui autoturism pe DC98 din localitate. Şi la Ineu, poliţiştii au oprit în trafic un tânăr de 27 de ani iar, în urma testării cu aparatul alcooltest, au stabilit că acesta avea o alcoolemie de 1.04 mg/l alcool pur în aerul respirat.

Un bărbat din Vladimirescu, de 42 de ani, a fost şi mai ghinionist decât ceilalţi. Conducându-şi autoturismul prin Covăsânţ, bărbatul a pierdut controlul asupra direcţiei de deplasare, intrând cu maşina în stâlp de pe marginea drumului, pe care l-a pus la pământ. Testarea cu aparatul alcooltest a arătat o cantitate de 0,81 mg/l alcool pur în aerul expirat.

Un altul, de 59 de ani, de data aceasta cu o alcoolemie de 0.96 mg/l alcool pur în aerul expirat, a condus un autoturism în Gurahonţ, iar într-o curbă la dreapta, a pierdut controlul asupra direcţiei de deplasare, derapând şi intrând în coliziune cu parapeţii de beton de pe margine drumului.

„În toate cazurile de conducere sub influenţa alcoolului s-a dispus recoltarea de probe biologice în vederea stabilirii cu exactitate a alcoolemiei, pe numele celor în cauză fiind întocmite dosare de cercetare penală", a declarat Claudia Iuga, purtător de cuvânt al IPJ Arad. **JA-E.R.**

DECESE

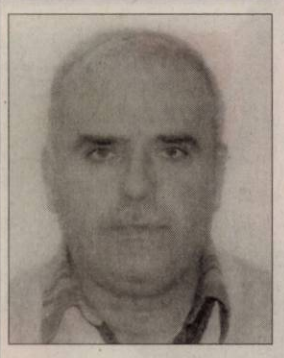

Cu adâncă durere anunţăm trecerea în lumea veşnică, în ziua de 30 aprilie, a dragului nostru,

ŞOIMOŞAN ALEXANDRU

la vârsta de 57 ani, 10 luni şi 11 zile.

Slujba de înmormântare astăzi, 2 mai, ora 12,00 la Casa Funerară Rostyl (str. Cocorilor nr. 27), înhumarea în Cimitirul Eternitatea (UTA). Rugăm pe Bunul Dumnezeu să-i primească sufletul în Împărăţia Sa şi să-i dea pace şi odihnă veşnică!

Familiile Prohászka, Balázs, Laxander, fratele Ionel şi familia Boka

A încetat din viaţă cel care a fost

IONESCU ARVINTE AUREL

în vârstă de 83 ani.

Priveghiul are loc astăzi, 2 mai 2019, ora 18,00 pe str. Cocorilor la Capela Kuki.

Familia îndoliată

CONDOLEANŢE

Colectivul Bibliotecii Judeţene „Alexandru D. Xenopol" Arad este alături de domnul director Doru Sinaci, în marea durere pricinuită de trecerea la cele veşnice a tatălui său,

SINACI PETRU.

Dumnezeu să-l ierte şi să-l odihnească în pace! Sincere condoleanţe!

Împărtăşim durerea şi suntem alături de domnul Doru Sinaci şi familia sa la dureroasa despărţire de iubitul său tată,

SINACI PETRU.

Gânduri de mângâiere, cele mai sincere condoleanţe şi întreaga noastră compasiune pentru pierderea suferită!

Ghizi, Cristi şi Horea

Organizaţia PSD Chişineu-Criş, este alături de familia domnului Burdan Gheorghe, Primarul Oraşului Chişineu-Criş, la trecerea în eternitate a soacrei,

SIGHETE MARIA

Transmitem familiei îndoliate condoleanţe şi sincere gânduri de compasiune şi solidaritate. Dumnezeu să o odihnească în pace şi lumină!

Întreaga noastră compasiune şi solidaritate **familiei domnului Burdan Gheorghe, Primarul Oraşului Chişineu-Criş,** la trecerea în eternitate a soacrei,

SIGHETE MARIA

Transmitem familiei îndoliate sincere condoleanţe! Dumnezeu să o odihnească în pace şi lumină!

Primăria Oraşului Chişineu-Criş
Consiliul Local al Oraşului Chişineu-Criş

Sincere condoleanţe familiei greu încercate prin pierderea mamei,

SELEŞ ILEANA.

Dumnezeu s-o odihnească în pace!

Asociaţia Bloc X11, Aleea Dezna 4

MULŢUMIRI

Mulţumim tuturor celor care au fost alături de noi la despărţirea de cea mai bună mamă, soţie, fiică şi soră,

PALEA DANIELA-CARMEN.

A trăit 53 de ani.

Familiile îndoliate:
Palea şi Riviş

COMEMORĂRI

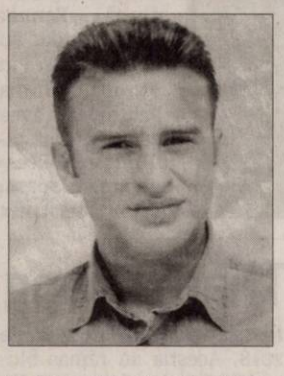

19 ani de tristeţe şi dor nemărginit s-au împlinit ieri, 1 mai, ziua fatidică când a plecat fulgerător din această dimensiune a vieţii iubitul nostru fiu şi frate,

ALFIO-GIANI FILIMON

(din Lipova).

Chipul său şi amintirea anilor petrecuţi împreună, care nu se vor întoarce niciodată, ne-au însoţit în fiecare zi de la despărţire, iar afecţiunea cu care ne-a înconjurat mereu ne-a alinat dorul de el.

Ne rugăm bunului Dumnezeu să-i dea veşnică odihnă!

Nemângâiaţi, părinţii Angela, Nelu şi fratele Alin

Cu trecerea timpului durerea din suflet a rămas aceeiaşi ca în urmă cu 28 de ani când a plecat dintre noi dragul meu fiu,

dr. CRISTEA CONSTANTIN FLORIN.

Cu inima întristată şi cu marele dor, nu te voi uita niciodată.

Tata Constantin

Purtăm în suflet aceeaşi durere şi tristeţe la împlinirea a 2 ani de când a plecat dintre noi tatăl, socrul, bunicul şi cuscrul,

MAGHIARI PAVEL

din Şiclău.

Nu te vom uita niciodată. Dumnezeu să te odihnească în pace!

Familia

GARSONIERE

- **A A** achiziţionez garsonieră, apartament 1 cameră, cash, ☎0746.055.126, ☎0755.483.216. 179655
- **Cumpăr cu** banii jos garsonieră, apartament 1 cameră, 0742.781.651. 206120

AP.2 CAMERE-ARAD

- **A A** Achiziţionez apartament 2,3,4 camere cash, ☎0746.055.126, 0755.483.216. 178868
- **Cumpăr cu** plata pe loc apartament 2- 3 camere. Tel. 0721.670.839. 206109
- **Vând apartament** două camere, renovat, mobilat în Gurahonţ. Telefon ☎0743.403.165. 214502
- **Vând apartament** 2 camere, zona 300, Bl. 319, etaj 3, amenajat, 70 mp, mobilat, 48.500 Euro, ☎0744.849.390. 209661
- **Vând apartament** 2 camere, decomandat, zona Podgoria, etaj 2 din 4, 89mp locuibili, balcon spaţios şi boxă în pivniţă. Necesită renovare. Preţ: 47.000 euro, uşor negociabil. Tel. 0749.188.941.

CASE-ARAD

- **Vând casă** 2 camere, bucătărie, str. Independenţei nr. 4/2, Bujac, lângă stadion, 0751.354.376. 209401

CASE-JUDEŢUL ARAD

- **Vând casă** în Păncota str. G- ral Dragalina nr. 2. Tel. 0357- 445446, 0773.822.870. 205788

VILE-ARAD

- **Vilă 6** camere, Grădişte, 3 băi, teren 424 mp, ☎0722.257.409. 211747

SPAŢII COM-ARAD

- **Vând spaţiu** comercial 126 mp, demisol, centrală proprie, str. Ioan Georgescu (vis-a- vis de Liceul agricol). Preţ 33.000 Euro. Tel. 0744.849.390. 211405

TERENURI LOCAL

- **Cumpăr pământ** agricol raza municipiului Arad. Telefon 0745.895.483. 205767

IMOBILE CHIRII

- **Închiriez apartament** una cameră, decomandat, mobilat, utilat, climă (UTA), 0770.564.506. 214501
- **Dau în** chirie (sau vând) casă cu etaj (265 mp utili), zonă centrală (Podgoria). Ideal sediu firmă. Tel: 0722.293738. 165090

OFERTE LOCURI DE MUNCĂ

- **Angajăm agenţi** de securitate. Relaţii la tel. 0769.005.704.
- **Angajăm supervisor** echipă de curăţenie pentru clinică medicală. Tel. 0799.805.003.
- **Angajăm urgent** bucătăreasă, ajutor bucătar, experienţă (posibil pensionare) pensiune- restaurant Vladimirescu, 0745.245.715.
- **Club noapte** Austria angajăm fete serioase, venituri substanţiale. Pentru detalii: 00436503921622.
- **Fast- food** angajează bucătar (bucătăreasă) experienţă, salariu 3.000 lei, 0744.320.321.

PRESTĂRI SERVICII

- **Executăm: zidărie,** tencuieli, zugrăveli, izolaţii acoperişuri, termoizolaţii, renovări, consolidări, ☎0740.696.157. 205456

CONSTRUCŢII

- **Aaduc balast,** nisip, sort, ridic moloz, pământ, piatră, mraniţă, 0747.206.371. 209390
- **Aduc la** domiciliul clientului nisip, balastru, sort, griblură. Tel. 0775.163.673. 212320

ANIMALE,PĂSĂRI

- **Vând capră** cu 2 ieduţe de 1 lună jumate, ☎0725.045.433. 213681
- **Vând pui** de carne şi rasă mixtă. Tel. 0748.322.489. 201033
- **Vând pui** de carne şi rasă mixtă de peste 2 săptămâni. Telefon 0741.391.909. 212025
- **Vând 2** porci de carne, 120- 140 kg. Tel. 0786.477.451. 212322

PIERDERI

- **Pierdut autorizaţie** de funcţionare nr. 8987/2018 şi orar de funcţionare nr. 7269/2018 aparţinând S.A.M. SRL, pentru punct lucru din Arad, Calea Timişorii nr.57, eliberate de Primăria Arad. Le declar nule. 213749
- **Pierdut baston** vânătoare. Găsitorul să-l aducă pe Eminescu nr. 36 ap. 8. 214509

MAŞINI,UTILAJE,INSTALAŢII

- **Vând tractor,** urgent. Telefon 0743.664.478. 209384

CITAŢII

- **Numitul Pădurean** Adrian domiciliat în Arad, str. Preot Dr. Felea Ilarion, nr. 80b este citat să se prezinte în calitate de pârât la data de 14.05.2019, ora 9,00 sala 217 la Judecătoria Arad în dosar nr. 10516/55/2018 cu obiect divorţ cu Pădurean Mariana. 214036
- **Se citează** la Judecătoria Arad în data de 13.05.2019, ora 8,30, camera 215, în dosar nr. 17654/55/2018 pârâta Agrijan Elena cu domiciliul în Arad, str. Trenului nr. 127 în proces de divorţ cu reclamantul Agrijan Claudiu. 214023

DIVERSE

- **Cumpăr maşini** pentru fier vechi- ofer radiere, baterii, pene, fier vechi, 0748.803.788. 209406
- **Vând mobilă** diversă, covoare, lemne, pene, lichidez gospodărie. Telefon 0744.623.459. 201736
- **Vând colţar** extensibil. Preţ: 500 lei. Tel. 0760.851.583.

Program mica publicitate:
pe B-dul Revoluţiei, nr. 81
luni-joi: 8.00-17.00,
vineri: 8.00-16.00
duminică: 9.00-13.00.

EVIDENŢIAZĂ-TE!

Talon valabil până în 30 iunie 2019

Text: **DATA apariţiei:**.....

.....

.....

.....

.....

.....

.....

.....

Date personale:

Nume şi Prenume:

Telefon:

Buletin de identitate:

TALON + PREŢUL CATEGORIEI AFERENTE

Anunţurile se preiau zilnic, la ghişeu, până în ora 16[00], după această oră, se pot prelua doar prin intermediul sistemului online de preluare al anunţurilor disponibil pe www.jurnalaradean.ro . Anunţurile de mică publicitate din Jurnal Arădean se publică pe baza talonului din ziar
Redacţia nu îşi asumă responsabilitatea pentru conţinutul anunţurilor de mică publicitate!

JURNAL ARĂDEAN

Fostul cuplu prezidenţial FOTO: EPA

Şapte proiecte cu Netflix

WASHINGTON. Barack Obama, fostul preşedinte al Statelor Unite ale Americii şi soţia sa, Michelle Obama, vor realiza şapte proiecte în colaborare cu platforma Netflix, relatează nme.com. Fostul cuplu prezidenţial a încheiat, în mai 2018, o înţelegere cu compania americană. Aceasta a fost confirmată atât printr-un comunicat oficial al soţilor Obama, cât şi prin intermediul unui mesaj postat de Netflix pe platforma Twitter. Anunţul nu a venit însoţit de mai multe detalii despre contract. Surse apropiate celor două părţi au confirmat în prezent că Higher Ground, compania de producţie a lui Barack şi Michelle Obama, are în vedere şapte proiecte. Sunt în pregătire trei lungmetraje şi patru seriale. Două dintre filme vor fi documentare, iar unul dintre proiectele de televiziune va fi destinat copiilor de grădiniţă. Primul dintre proiectele cinematografice, „American Factory", va spune povestea unui miliardar chinez care deschide o fabrică în statul american Ohio, aflat în perioadă post-industrială.

SURSA: MEDIAFAX

Cei mai bine plătiţi actori

LOS ANGELES. Actorul canadian Ryan Reynolds, cunoscut pentru rolul principal din seria de filme „Deadpool", a devenit actorul cu cel mai mare salariu de la Hollywood în anul 2019, potrivit Variety. Reynolds a primit 27 de milioane de dolari pentru prezenţa în filmul „Six Underground", o producţie Netflix care nu are încă o dată de lansare. Al doilea cel mai bine plătit interpret din cetatea filmului american este Dwayne „The Rock" Johnson. Acesta a fost recompensat cu 20 de milioane de dolari pentru rolul lui Luke Hobbs din filmul „Fast & Furious Presents: Hobbs & Shaw", care va fi lansat pe 2 august. Colegul său de platou, Jason Statham, a avut un salariu mai mic, de 13 milioane de dolari.

SURSA: MEDIAFAX

Figurină Star Wars, licitată

THORNABY-ON-TEES. Un prototip al figurinei care îl înfăţişează pe personajului Bib Fortuna, din franciza „Star Wars/Războiul Stelelor", a fost vândut cu aproape 42.000 de euro la o licitaţie din oraşul englez Thornaby-on-Tees, relatează bbc.com.

Valoarea modelului, care îl reprezintă pe majordomul lui Jabba the Hutt, era iniţial estimată de experţi la aproximativ 10.000 euro. El a fost creat în anii 1980, după lansarea filmului „Star Wars: Episode VI - Return of the Jedi". Modelul a fost vândut la casa de licitaţii Vectis Auctions, împreună cu alte două figurine. Prima, o reprezentare a ewok-ului Logray, a fost cumpărată cu circa 10.000 euro. Cea de-a doua, care portretiza un membru al gărzii regale a împăratului Palpatine, a fost vândută pentru aproape 25.000 de euro.

Statuetele au fost realizate de compania americană Kenner Products, dar au fost produse în Europa de firma Palitoy, care avea sediul în comitatul englez Leicestershire. **SURSA: MEDIAFAX**

Serial despre Tham Luang

LOS ANGELES. Platforma americană Netflix va realiza un serial despre cei 12 copii şi antrenorul care au rămas blocaţi în peştera Tham Luang din nordul Thailandei timp de peste două săptămâni, relatează bbc.com. Cei 12 sportivi, cu vârste cuprinse între 11 şi 16 ani, şi antrenorul lor, în vârstă de 25 de ani, au fost daţi dispăruţi pe 23 iunie 2018. Aceştia au rămas blocaţi în interiorul peşterii din cauza unor inundaţii cauzate de ploi torenţiale sezoniere. Fotbaliştii şi antrenorul au fost salvaţi după 18 zile, în urma unei operaţiuni la care au luat parte mai mult de 90 de scafandri veniţi din întreaga lume.

Copiii salvaţi FOTO: EPA

La opt luni după misiunea de salvare din nordul Thailandei, Netflix a obţinut drepturile de a realiza, împreună cu firma SK Global Entertainment, o producţie dedicată poveştii celor 13 captivi.

Miniseria va fi regizată de americanul Jon M. Chu.

SURSA: MEDIAFAX

www.aradon.ro
Mai multe poze cu Alexandra

Alexandra
Este pasionată de sport şi muzică.

La plimbare
Un pui de lemur stă pe spinarea mamei sale la grădina zoologică din Skopje, capitala Macedoniei de Nord. FOTO: EPA

Comemorează Holocaustul

IERUSALIM. Ziua Comemorării Holocaustului (Yom HaShoah) este marcată în Israel în 2019 din seara zilei de 1 mai, până joi, la apus, comunitatea internaţională comemorând cele şase milioane de evrei ucişi în timpul regimului nazist. Comemorarea este ţinută anual începând din 1951, în cea de-a 27-a zi a lunii evreieşti nisan, care în 2019 corespunde zilei de 2 mai. Manifestările au debutat în Israel şi în comunităţile evreieşti din lume în seara zilei de miercuri şi continuă pe parcursul zilei de joi.

Guvernul israelian a oficializat ziua dedicată comemorării victimelor Holocaustului în 1959.

În mod tradiţional, ziua este dedicată aprinderii de candele şi ascultării mărturiilor făcute de supravieţuitorii Holocaustului.

Manifestările includ rugăciuni pentru victime şi Marşul celor care trăiesc. Pe 2 mai, Marşul Celor Vii începe la Auschwitz şi parcurge distanţa până la Birkenau, fostele lagăre de concentrare naziste de pe teritoriul actual al Poloniei, iar la Ierusalim este programat să aibă loc pe 9 mai. **SURSA. MEDIAFAX**

La Auschwitz FOTO: EPA

Da Vinci, după 500 de ani

O jumătate de mileniu de la moartea lui Leonardo da Vinci se împlineşte astăzi.

Da Vinci în muzeul Madame Tussauds din Istanbul FOTO: EPA

ROMA. O jumătate de mileniu de la moartea lui Leonardo da Vinci se împlineşte pe 2 mai, iar momentul este marcat prin evenimente dedicate celebrului artist şi om de ştiinţă. Personalitatea lui Leonardo da Vinci se dovedeşte ofertantă şi la 500 de ani de la moartea sa, pe 2 mai 1519. Doi experţi italieni vor efectua un test ADN folosind o şuviţă de păr despre care se crede că ar fi aparţinut lui da Vinci. Savanţii consideră că analiza ADN ar putea să spulbere şi dubiile care există cu privire la rămăşiţele pământeşti ale artistului despre care se spune că ar fi fost descoperite într-un mormânt din Amboise, Franţa. Leonardo Da Vinci a trăit în Franţa ultimii trei ani din viaţă, la invitaţia regelui Francisc I.

Născut pe 15 aprilie 1452, Leonardo este considerat una dintre cele mai importante personalităţi ale Renaşterii. Celebru atât ca pictor cât şi ca sculptor, arhitect, muzician, inginer, inventator, anatomist, geolog, cartograf, botanist şi scriitor, da Vinci a reflectat aspiraţiile spre abordarea practică a domeniilor teoretice specifică vremii sale.

Expoziţie în Barcelona FOTO: EPA

În Marea Britanie are loc din ianuarie turneul „Leonardo modelând invizibilul", un spectacol al formaţiei I Fagiolini împreună cu expertul în Leonardo, Martin Kemp.

La Florenţa, oraşul de care este legată cea mai mare parte a vieţii lui da Vinci, până pe 14 iulie, Palazzo Strozzi prezintă peste 120 de lucrări care celebrează personalitatea lui Andrea del Verrocchio, în calitate de maestru al lui Leonardo. În iunie, la muzeul Galileo din Florenţa se deschide expoziţia „Leonardo şi cărţile lui. Biblioteca geniului universal".

Muzeul Mijloacelor de Comunicare din Arezzo a deschis în aprilie expoziţia „Leonardo da Vinci în De Divina Proportione" despre importanţa tratatului matematic de Luca Pacioli ilustrat de Leonardo.

În Franţa sunt programate nu mai puţin de 500 de evenimente dedicate lui Leonardo, printre care se numără o expoziţie programată la muzeul Louvre din Paris, din octombrie.

În Marea Britanie au loc nu mai puţin de 12 expoziţii în care sunt expuse 144 de desene ale lui Leonardo, din colecţia regală a Coroanei Britanice. Din mai până în octombrie, peste 200 de desene vor fi prezentate publicului în Galeria Reginei din Palatul Buckingham.

Editura universităţii americane Yale a anunţat că în timpul verii 2019 va lansa o serie de patru volume care conţin 2.200 de pagini din cercetările care au durat 23 de ani pentru a oferi un „Leonardo da Vinci Redescoperit/ Leonardo da Vinci Rediscovered".

SURSA: MEDIAFAX

Expoziţie la Roma FOTO: EPA

FONDAT 1989, APARE LA ARAD, TEL. 0257/041.151, E-MAIL: REDACTIA.JURNALARADEAN@INFORMMEDIA.RO; PUBLICITATE.JURNALARADEAN@INFORMMEDIA.RO

Gigi Budiu, expoziţie aniversară, la împlinirea a 70 de ani

PAGINA 5

JURNAL ARĂDEAN

Neplăcerile meteodependenţei şi remediile oferite de specialişti

PAGINA 7

VINERI
3 MAI 2019
ANUL XXXI, NR. 8311
16 PAGINI - 1,99 LEI

21° Temperaturile se vor situa între 10 şi 21 grade. Vântul va sufla cu 1-18 km/h.

DIMINEAŢA | AMIAZA | SEARA

Astăzi, supliment programe TV pentru perioada 4 – 10 mai 2019. Se difuzează gratuit.

Designerii la Expo Design Vest

ARAD. Cea mai mare expoziţie de design din vestul ţării va avea loc în perioada 10-12 mai 2019 la Expo Arad Internaţional. **/P.4**

Legătură cu autostrada FOTO: JA

O nouă legătură cu autostrada

ARAD. Ministerul Transporturilor a întocmit un proiect de Hotărâre de Guvern care vizează aprobarea indicatorilor tehnico-economici pentru un drum nou care să lege autostrada A1 de DN 69. **/P.3**

Stau la coadă FOTO: FAN

Începe calvarul la ieşirea din ţară

ARAD. Muncitorii români din străinătate, care au fost acasă de sărbători, au început să părăsească ţara şi să aglomereze punctele de control de la graniţa cu Ungaria. **/P.8**

Loto din 2 mai

6/49:	48, 7, 34, 40, 33, 46
NOROC	1 0 7 4 5 1 2
5/40:	34, 11, 22, 30, 2, 25
JOKER	40, 3, 16, 1, 37 + 14

17212
9 771220 748034

Începe nebunia pe centru

Compania de Apă a demarat lucrările de modernizare a reţelei de canalizare în centrul Aradului.

ARAD. Ceea ce anunţam încă din primăvara anului trecut se întâmplă începând de joi, 2 mai: Bulevardul Revoluţiei este spart pentru înlocuirea reţelei de canalizare. Compania de Apă Arad anunţă că lucrările au demarat deja în centrul Aradului, primul tronson pe care vor fi efectuate săpături fiind segmentul cuprins între străzile Nicolae Grigorescu şi I.C. Brătianu, pe sensul de mers dinspre Primărie spre Podgoria. „Pentru această lucrare, care se va desfăşura pe banda de parcare, este necesară şi închiderea benzii întâi de circulaţie. Dată fiind restricţia parţială de circulaţie de pe acest sector de drum, şoferii care intenţionează să tranziteze zona sunt sfătuiţi să opteze pentru rute alternative", se arată într-un comunicat al Companiei de Apă. Tot aici se precizează că lucrările, constând în săpături pentru introducerea colectorului format din tuburi ceramice, menit să înlocuiască vechea conductă de canalizare, au caracter continuu, se execută pe tronsoane şi avansează spre Podgoria. În plus, şantierul va fi delimitat cu plasă de protecţie, urmând să fie montate indicatoare rutiere însoţite de panouri de avertizare. **/P.3**

Revopsesc pistele pe care nu se poate circula

Doi muncitori lucrau de zor, joi, 2 mai, pe strada Andrei Şaguna pentru a revopsi marcajele de pe pistele pentru biciclişti. Cât de sigure şi cum sunt folosite aceste piste adresate bicicliştilor, din municipiu, sunt probleme care vor face obiectul altor materiale, ce le vom aborda în viitorul apropiat. Cert este că avem foarte mulţi kilometri de pistă blocaţi de maşinile parcate direct pe ele. Ca atare, bicicliştii se descurcă cum pot... pe răspunderea lor. Măcar culoarea va fi proaspătă pe pistele nesigure ale Aradului. FOTO: VALI GORAN

Tot mai mulţi şoferi prinşi la volan sub influenţa alcoolului

IPJ Arad trage un semnal de alarmă asupra faptului că tot mai mulţi conducători auto sunt depistaţi băuţi la volan.

ARAD. Potrivit poliţiştilor, un om treaz - cu simţuri agere şi odihnit - are un timp de reacţie de circa o secundă atunci când vrea să frâneze, în vreme ce, în cazul unui şofer care a consumat alcool, acest timp creşte. Pentru a conduce în siguranţă - spun reprezentanţii IPJ Arad -, şoferul trebuie să îşi păstreze starea de atenţie, să reacţioneze rapid, să vadă clar şi să aprecieze corect distanţa şi viteza. Alcoolul afectează claritatea vederii, judecata, timpul de reacţie, echilibrul şi capacitatea de a vorbi. Când aceste funcţii sunt afectate, probabilitatea unui accident rutier creşte exponenţial. De cele mai multe ori, conducătorii auto aflaţi sub influenţa alcoolului comit frecvente încălcări ale normelor de circulaţie, conduc cu viteză excesivă, se angajează în depăşiri neregulamentare sau execută în mod periculos virajele. Conducerea autovehiculelor sub influenţa băuturilor alcoolice constituie un factor de mare risc asupra siguranţei traficului rutier, influenţând, în mare măsură, producerea accidentelor de circulaţie. **/P.8**

Afişe electorale rupte în Arad

ARAD. Un bărbat de 31 de ani, din Arad, a fost surprins de poliţiştii locali arădeni, luni, 1 mai, în timp ce vandaliza un afiş electoral. Afişul electoral era plasat în faţa Liceului Sportiv, în prelungirea străzii Independenţei cu strada Gloria din cartierul Bujac. Cel de-al doilea arădean, un bărbat de 51 de ani, a fost prins de poliţiştii locali, a doua zi, mai exact miercuri, 2 mai, în timp ce rupea un alt afiş electoral amplasat pe Calea Petru Rareş din cartierul Grădiştе. **/P.8**

Au fost prinşi FOTO: JA

Cum a arătat ştrandul de 1 Mai?

1 Mai nu a fost prea darnic, din punct de vedere al condiţiilor meteo, cu arădenii care şi-ar fi dorit să petreacă Ziua Muncii pe Ştrandul „Neptun". Observând lucrările de modernizare aflate încă departe de finalizare, un cititor al ziarului nostru ne-a transmis: „în după amiaza zilei de 1 Mai pe ştrand erau vreo zece plimbăreţi şi patru muncitori, care chiar lucrau. Doar bazinul mare este funcţional, în rest te simţi ca pe şantier". **/P.3** FOTO: C.D.

Daniel Dragoman FOTO: I.C.

Fără interes pentru proces

ARAD. Fără interes pentru procesul celor care l-au împuşcat. Este vorba despre Daniel Dragoman care nu pare interesat de procesul în care are calitatea de parte vătămată, iar Alin Iovănuţ şi Florin Maliţa de inculpaţi. **/P.8**

Primul pas pentru orga Filarmonicii

ARAD. Filarmonica de Stat Arad a achiziţionat de la SC Tehnodomus SRL servicii de furnizare şi montare a sistemului de prindere al orgii ce urmează să fie amplasată în sala de concerte a Palatului Cultural din Arad. **/P.5**

O mie de pacienţi la Urgenţe

ARAD. Spitalul Clinic Judeţean de Urgenţă Arad a anunţat că în cele şase zile de minivacanţă - de Paşte şi 1 mai -, nu mai puţin de o mie de persoane au apelat la cadrele medicale ale Unităţii de Primire Urgenţe Arad. **/P.8**

C. Rus vrea victoria FOTO: FAN

UTA - „Poli", derby al orgoliilor

ARAD. Antrenorul secund al UTA-ei, Cristi Păcurar şi căpitanul echipei, Cipri Rus au vorbit despre importanţa meciului de sâmbătă, cu „Poli". Dacă primul a spus că e posibil orice, golgeterul echipei a declarat că meciul trebuie câştigat oricum. **/P.9**

Remember: 3 mai

1469 S-a născut Niccolo Machiavelli, om de litere italian (d. 1527)

1494 Cristofor Columb descoperă Jamaica

1616 A murit William Shakespeare, poet și dramaturg englez (n. 1564)

1845 A murit Thomas Hood, poet englez (n. 1799)

1868 Prin „Pronunciamentul de la Blaj", adoptat în cadrul Conferinței de la Blaj, românii din Transilvania au protestat împotriva alipirii Transilvaniei la Ungaria

1886 S-a născut Marcel Dupré, compozitor și organist (d. 1971)

1904 S-a născut Octavian Angheluță, pictor român (d. 1978)

1920 S-a născut Alexandru Pașcanu, compozitor român

1933 S-a născut James Brown, cântăreț american (d. 2006)

1933 S-a născut **George Constantin,** actor român de teatru și film (d. 1994)

1936 S-a născut Vladimir Zamfirescu, pictor și desenator român

George Constantin, FOTO: FAN

1937 Romanul Pe aripile vântului al scriitoarei Margaret Mitchell câștigă premiul Pulitzer

1944 S-a născut Eusebiu Ștefănescu, actor român de teatru și film

1971 A murit Sidonia Drăgușanu, scriitoare și publicistă română (n. 1908)

1975 La vârsta de 13 ani și jumătate, Nadia Comăneci devine campioană absolută a Europei la gimnastică, precum și pe aparate (sărituri, paralele și bârnă)

1987 A murit Elvira Bogdan (pseudonim pentru Maria Moldoveanu), autoare a numeroase cărți pentru copii (n. 1904)

1987 A murit Dalida, cântăreață franceză (n. 1933)

1979 Margaret Thatcher a câștigat alegerile și a devenit prima femeie prim-ministru din istoria Marii Britanii

Rețeta zilei

Budincă de citrice

INGREDIENTE: 50 g de unt, moale, plus extra pentru uns, 200 g de zahăr, coaja rasă de la 2 lămâi, 2 limes sau 1 grepfrut, 100 ml zeamă de lămâie, de lime, de grepfrut sau un amestec, 3 ouă mari, gălbenușurile separate de albușuri, 50 g de făină, 250 ml de lapte, zahăr pudră, pentru presărat (opțional).

MOD DE PREPARARE: Încinge cuptorul la 180°C/gaz 4. Unge cu unt un vas termorezistent oval (22 x 18 cm). Amestecă untul cu zahărul și coaja rasă de citrice într-un robot de bucătărie, până când obții o compoziție omogenă și pală. Adaugă zeama de citrice, gălbenușurile, făina și laptele și mixează-le până când obții o compoziție cremoasă. Transferă crema într-un bol și pune pe foc un ibric mare cu apă.

Într-un castron mare, bate albușurile până capătă o consistență fermă, apoi încorporează-le în cremă. Răstoarnă totul în vasul pregătit și așază-l într-o tavă adâncă. Umple tava până la jumătate cu apă fierbinte. Dă totul la cuptor timp de 35-40 de minute, până când budinca se încheagă și se rumenește, fără să își piardă textura cremoasă din mijloc. Servește-o cu zahăr pudră, dacă dorești.

POFTĂ BUNĂ!

Pentru mai multe rețete intră pe www.culinar.ro

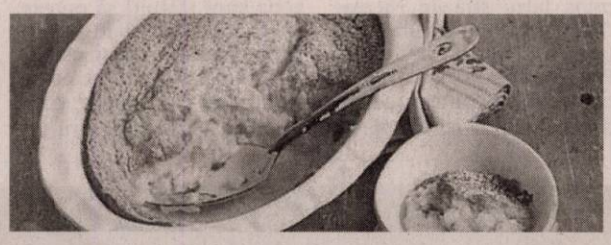

Horoscop

BERBECUL (III.21.-IV.20.)
Începeți o serie de schimbări în cămin. Vă sfătuim să țineți cont și de părerile partenerului de viață. Puteți să vă faceți planuri de viitor. Nu începeți mai multe treburi deodată!

TAURUL (IV.21.-V.20.)
După o perioadă nu tocmai favorabilă, lucrurile merg mai bine pe plan sentimental. S-ar putea să vă îndrăgostiți la prima vedere. Vă recomandăm să fiți sincer.

GEMENII (V.21.-VI.21.)
Sunteți puțin indispus din cauza problemelor financiare. Aveți un randament foarte bun, mai ales în activitățile intelectuale.

RACUL (VI.22.-VII.22.)
Astăzi aveți multe probleme de rezolvat. Chiar dacă sunteți în formă și aveți spor, vă sfătuim să nu refuzați ajutorul celor din jur.

LEUL (VII.23.-VIII.23.)
Dimineața sunteți foarte bine dispus și aveți succes în activitățile casnice și în societate. S-ar putea să nu fiți prea mulțumit de situația financiară.

FECIOARA (VIII.24.-IX.23.)
Sunteți foarte inventiv și vă descurcați foarte bine în afaceri. Investițiile pe care le aveți în vedere vă pot aduce mari satisfacții în curând. Vă sfătuim să nu tratați cu superficialitate problemele partenerului de viață.

BALANȚA (IX.24.-X.23.)
Cu farmecul dumneavoastră deosebit, atrageți admirația celor din jur. Aveți mari șanse de reușită în activități comerciale. Sunt favorizate și investițiile pentru casă. Vă sfătuim să evitați discuțiile în contradictoriu.

SCORPIONUL (X.24.-XI.22.)
Începeți o activitate care vă va aduce câștiguri frumoase și satisfacții profesionale. La serviciu sunteți în formă și munciți mai mult, spre nemulțumirea colegilor.

SĂGETĂTORUL (XI.23.-XII.21.)
S-ar putea să plecați într-o scurtă delegație, anunțată în ultimul moment. În ciuda dificultăților, reușiți să vă descurcați foarte bine. Relațiile sentimentale sunt puțin tensionate.

CAPRICORNUL (XII.22.-I.20.)
Astăzi sunteți plin de energie. Dacă sunteți invitat într-o excursie, vă sfătuim să nu pierdeți ocazia. Nu vă mai gândiți la cheltuieli!

VĂRSĂTORUL (I.21.-II.20.)
Se pare că începeți pregătirile pentru concediu sau pentru o excursie. O rudă din partea partenerului de viață reușește să vă indispună pe moment.

PEȘTII (II.21.-III.20.)
De dimineață, o veste bună, urmează să primiți bani. Puteți să vă faceți planuri de viitor și să vă întâlniți cu prietenii.

Sănătate

• **CABINET GINECOLOGIC:** Cabinet ginecologic Arad, B-dul Decebal 11 (lângă Hotel Aradul), chiuretaj medicamentos, eco 4 D, test PAP.TEL: 0770823850, 0723643581

• **Policlinica DR. TURCIN, oferă:** Cardiologie (EKG, Ecografie cardiacă, Doppler vascular, Holter EKG si TA, Test de efort), Oftalmologie **(NOU - chirurgie pol anterior; CV computerizat; optică medicală),** ORL (videoendoscopie), pneumologie, gastroenterologie, neuropsihiatrie, medicină de familie, ecografii generale, Ginecologie. **Telefon: 0257/285510, www.policlinica-turcin.ro**

• **Farmacia GLYKON - UTA,** Bl U 6 (vis-a-vis de biserica în construcție). Deschis zilnic: luni-vineri 07.00 -21.00 sâmbătă și duminică 08.00-18.00. **Telefon: 0257/241197.**

Sudoku

REGULI:
În fiecare bloc sunt câteva cifre între 1 și 9, stabilite dinainte. Acestea trebuie completate cu cifrele lipsă, în așa fel încât fiecare număr să figureze o singură dată. De asemenea, cifrele de la 1 la 9 trebuie să figureze o singură dată atât pe rândurile orizontale cât și pe coloanele verticale ale celor nouă blocuri luate împreună.

ÎNCEPĂTORI

		5		1	6			8
					5		2	
	9			2			1	
3					4	2		
			6					
	1		9	8		7		3
	7					1		
							4	
8		9	3					

AVANSAȚI

8	7			2			9	
				4				1
2						5	8	
4	2			3				
					9			
				8	7			9
	9					1		8
	6	5						3
					6	7	5	

Soluțiile jocurilor din numărul precedent:

ÎNCEPĂTORI

1	9	3	7	4	8	5	6	2
8	7	5	9	6	2	4	3	1
2	6	4	3	1	5	9	7	8
3	8	2	6	9	1	7	4	5
4	1	7	8	5	3	6	2	9
6	5	9	2	7	4	1	8	3
7	2	6	5	3	9	8	1	4
9	4	8	1	2	6	3	5	7
5	3	1	4	8	7	2	9	6

AVANSAȚI

1	4	3	2	5	9	7	6	8
6	8	9	7	4	1	5	2	3
5	2	7	8	6	3	4	1	9
8	5	1	6	2	4	9	3	7
3	7	2	9	8	5	6	4	1
4	9	6	3	1	7	8	5	2
2	3	8	4	9	6	1	7	5
9	6	5	1	7	2	3	8	4
7	1	4	5	3	8	2	9	6

Piețe și târguri

Astăzi este zi de piață la Ineu, Lipova, Covăsânț, Mișca, Moneasa, Șepreuș, Șimand, Vladimirescu, Șeitin. **Tot astăzi se organizează târguri săptămânale la** Ineu, Șepreuș, Șimand.

Sâmbătă este zi de piață la Chișineu-Criș, Lipova, Pâncota, Felnac, Grăniceri, Hălmagiu, Moneasa, Pecica, Vărșand, Socodor, Vladimirescu, Zimandu Nou, Covăsânț. **Târguri săptămânale se desfășoară astăzi la** Lipova, Pâncota, Hălmagiu, Moneasa.

„Jurnal arădean" vă ascultă

De luni până joi, între orele 11.00-13.00, la telefonul 0257.212.055, redactorul nostru vă stă la dispoziție.

ARAD. Cititorul nostru **Nădășan Teodor** vorbește în numele vecinilor din blocul său și ridică o problemă cu care ei se confruntă de luni de zile. „Blocul nostru este plin de gândaci de luni de zile. Este vorba de blocul 247, de pe strada Miorița, din cartierul Micălaca. Unii dintre gândaci sunt foarte mari. În cursul nopții, când aprindem lumina este un adevărat coșmar și nu mai știm ce să facem, mișună peste tot. Am chemat o firmă de deratizare, au dat cu ceva substanțe, însă degeaba. Gândacii sunt tot în casele noastre. Ce să mai facem și cum că nu mai putem sta în această situație", ne spune arădeanul.

Arădeanca **Ana D.,** ne spune că „pistele pentru bicicliști sunt impracticabile în municipiul nostru și nu mă refer la cele de pe malul Mureșului ci la cele din oraș. Este o rușine ce se întâmplă. Oare cei din Primăria Arad cunosc acest lucru sau doar au tocat niște bani și acum se fac că plouă. Decât așa mai bine nu făceau nimic". **JA-V.G.**

Curs valutar

Denumirea valutei	BNR	BCR		BRD		Intesa Sanpaolo Bank		Banca Românească		Patria Bank		Alpha Bank		Casa de schimb LUXOR		Casa de schimb TRESOR	
		C	V	C	V	C	V	C	V	C	V	C	V	C	V	C	V
Euro	4,75	4,68	4,83	4,68	4,82	4,69	4,81	4,73	4,79	4,67	4,84	4,62	4,89	4,72	4,74	4,72	4,74
Dolar SUA	4,24	4,16	4,34	4,16	4,32	4,18	4,29	4,21	4,27	4,11	4,39	4,11	4,38	4,21	4,26	4,20	4,23
Forint	0,0146	0,0141	0,0143	0,0143	0,0149	0,0144	0,0149	-	-	0,0142	0,0152	-	-	0,0146	0,0148	0,0148	0,01485
Gram aur	173,60																

Vremea

Vineri, 3 mai

www.aradon.ro

10° LA ORA 6 — temperaturile se vor situa între 9 și 10 grade. Vântul va sufla cu 1-18 km/h dinspre SV.

21° LA ORA 18 — temperaturile se vor situa între 20 și 21 grade. Vântul va sufla cu 1-18 km/h dinspre SV.

Ziua precedentă

Arad	10–21	Umiditate:	63%
Lipova	10–21	Presiune:	1009 mb
Chișineu- Criș	10–21	Precipitații:	55%
Săvârșin	9–20	Vânt:	22 km/h
Sebiș	9–20	Direcție vânt:	V

Soarele

Răsare: 06:19
Apune: 20:45

FAZELE LUNII

5.05 · 12.05 · 19.05 · 26.05

Azi

Temperaturile se vor situa între 10 și 21 grade. Vântul va sufla cu 1-18 km/h, dinspre SV.

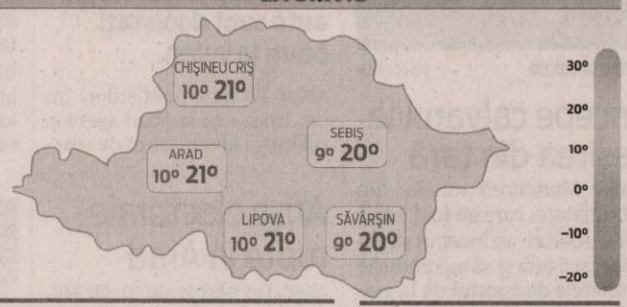

VINERI	SÂMBĂTĂ	DUMINICĂ	LUNI
10° 21°	10° 23°	8° 19°	6° 13°
câteva averse	averse și furtuni	averse	înnorat, câteva averse

Calendar

Biserica ortodoxă: Izvorul Tămăduirii; Cinstirea Sfinttei Icoane a Maicii Domnului Siriaca de la Mănăstirea Ghighiu; Sf. Cuv. Irodion de la Lainici; Sf. Mc. Timotei și soția sa Mavra; Sf. Mc. Diodor și Rodopian, diac.; Sf. Cuv. Teodosie (Harți)
Biserica greco-catolică: Sf. m. Timotei și Maura. Harți
Biserica romano-catolică: SS. Filip și Iacob, ap.

Prognoză pentru trei zile

Temperaturile minime vor fi cuprinse între 6 și 10 grade, iar cele maxime între 13 și 23 grade.
Temp. minime: 6–10°C
Temp. maxime: 13–23°C

JURNAL ARĂDEAN
B-dul Revoluției nr. 62, Arad
BRAT Auditat de BRAT
Reclamații difuzare: 0257.241.151

Șef departament publicitate și departament difuzare: Cristian Sulințan
Secretariat: 0257.212.090 (centrala), fax - 0257.212.012
Marea publicitate: 0257.280904
Mica publicitate: 0257.210775; B-dul Revoluției, nr. 81
Tiparul executat la: Tipografia Inform Média Lapkiadó Kft

Redactor șef: Adriana Barbu (8416)
Responsabil de număr: Valentin Goran
Secretar general de redacție: Gabriela Groza (8423); Departamente: Eveniment: Alin Gherasim (8417), Ioana Costaș (8414); Valentin Goran (8405); Economic: Andreea Pintea (8415); Social: Diana Duțu (8413); Sport: Daniel Scridon (8424), Leo Sfâra (8422), Dan Lazăr (8406); Cultură: Eugen Rogojan.
Tehnoredactare: Ghizela Șerban (8409), Munteanu Daniel (8411).
REDACȚIE: tel. 0257.212.090 (centrala); fax 0257.212.012, 0257.228.592; e-mail: redactia.jurnalaradean@informmedia.ro, adevaruldearad@informmedia.ro, publicitate.jurnalaradean@informmedia.ro, publicitate.adevarul@informmedia.ro

COMENTARIUL ZILEI

Adriana Barbu

Vă mulţumesc pentru ameninţări!

Nu am nici cea mai vagă idee cum se întâmplă în alte lumi, n-am trăit pe acolo, dar în a noastră - atunci când vrei să rezolvi câte ceva - ai doua variante. Prima, cea mai obişnuită dintre ele, la care din păcate apelăm cu toţii, înrădăcinată în eul nostru deja, e cea a pilelor şi relaţiilor. Ai o problemă, cauţi prin memoria ta să vezi pe cine cunoşti care ţi-ar putea rezolva situaţia, sau pe cine ştii care ştie pe cineva care poate să o dreagă rapid. Un sistem care a devenit atât de împământenit încât la doctor sau la stat e posibil să fie mai lungă coada pilelor decât cea normală.

Când pilele nu te mai pot ajuta sau când crezi că poţi rezolva prin forţele proprii situaţia problematică în care te afli, dar de obicei vorbim de prima variantă, atunci apelezi la ameninţări. Cu judecata, cu şefii pe care tu îi ştii chiar mai bine decât subalternii ameninţatului, cu declinul social, cu ruinarea afacerii, a familiei, mutarea într-un alt oraş, sau surghiunuri care mai de care mai dureroase. Când nici ele nu prind din prima la cel ameninţat, totul e dublat de câte jigniri posedă ameninţătorul în acea clipă. Dacă situaţia nu se îndreaptă, iar problema nu e rezolvată, poţi face apel oricând, pentru a doua oară, la memorie pentru a vedea pe cine cunoşti, de data aceasta mult mai sus pus, pentru a-i veni de hac pentru totdeauna celui care ţi-a stricat ziua.

> Căutaţi pile, relaţii şi ameninţări care mai de care mai influente

Dacă eşti persoană importantă, situaţia asta, starea asta a ta de ameninţător, poate deveni o constantă săptămânală. Dacă eşti presar, starea asta a ta - de ameninţat - e sigur o obişnuinţă.

Prima dată când am fost ameninţată a fost chiar în primul an de presă. O doamnă importantă din Arad, soţia unui important om de afaceri, m-a sunat să-mi spună că mă va călca cu Jeep-ul din dotare. Am luat-o foarte în serios, aşa că orice maşină mare vedeam pe şosea mă făcea să calculez rapid şansele de supravieţuire prin fugă. Şi a ţinut vreo două săptămâni stresul. Şefii mei de atunci au râs: n-ai cum să iei în serios o astfel de ameninţare. Le-am luat mai mult sau mai puţin în serios pe toate cele care au urmat, cu sutele, fără să învăţ lecţia redactorului şef de atunci.

Ieri, însă, după trei ameninţări venite din trei părţi diferite pe trei domenii diferite, toate dis-de-dimineaţă, că aşa le stă bine ameninţătorilor, stând de vorbă cu colegii, mi-am amintit brusc de filmul „Thank you for smoking", unde protagoniştii, într-o seară de relaxare, la un pahar de vin, într-un bar, făceau întrecere între joburi: care dintre acestea ucide mai multă lume. Şi m-am gândit că, pentru a ne fi bine şi nouă, ăstora, ameninţaţii, am putea să ne întâlnim o dată pe săptămână să facem întrecere între ameninţări. Aşa că nu vă sfiiţi, dragi ameninţători, nu puneţi frâu unei îndeletniciri atât de naturale, atât de româneşti. Căutaţi pile, relaţii şi ameninţări care mai de care mai influente, ca să avem ce compara seara, la întrecere. La final, după o seară reuşită, o să vă mulţumim pentru ameninţări.

adriana.barbu@informmedia.ro

Nouă legătură cu autostrada

Ministerul Transporturilor a stabilit indicatorii noului drum de legătură cu autostrada Arad-Timişoara.

Drum de legătură pentru autostradă FOTO: A.G.

RAD. Un drum care era necesar prinde, uşor, contur. Este vorba despre o şosea care să lege autostrada Arad-Timişoara de DN 69, drumul naţional care leagă cele două oraşe. Acest proiect a fost adus în discuţie de ceva vreme, dar Ministerul Transporturilor a reuşit doar acum să facă primii paşi în ceea ce priveşte realizarea lui. Instituţia a întocmit un proiect de Hotărâre de Guvern care vizează aprobarea indicatorilor tehnico-economici pentru noul drum. Potrivit estimărilor, lucrarea ar urma să coste aproximativ 260 de milioane de lei. Va fi un drum lung de zece kilometri, cu două benzi pe sens, având o lăţime totală de 20,5 metri, două poduri, patru pasaje şi patru pasaje inferioare. Teoretic, de la momentul începerii construcţiei, proiectul ar trebui să fie gata în 18 luni. Potrivit celor de la Ministerul Transporturilor, drumul va pleca din autostrada Arad-Timişoara şi va „înţepa" DN 69 în imediata apropiere de intersecţia drumului naţional cu drumul judeţean 692, care duce spre Sânandrei, cu câţiva kilometri înainte de sensul giratoriu aflat la intrarea în Timişoara. Drumul va fi unul de mare interes pentru arădenii care circulă în oraşul învecinat. Şi asta pentru că, odată cu acest nou proiect, locuitorii din oraşul nostru nu vor mai trebui să ajungă în Timişoara prin Giarmata, putând opta pentru acest nou drum care ar urma să reducă timpii de deplasare.

Pe bani europeni

Ministerul Transporturilor a mai anunţat că lucrarea ar urma să fie realizată din fonduri europene nerambursabile. „Finanţarea obiectivului de investiţii se realizează prin Programul Operaţional Infrastructură Mare şi de la bugetul de stat, prin bugetul Ministerului Transporturilor, în limita sumelor aprobate anual cu această destinaţie, precum şi din alte surse legal constituite, conform programelor de investiţii publice aprobate potrivit legii", se arată în proiectul de Hotărâre de Guvern.

ALIN GHERASIM
alin.gherasim@informmedia.ro

Vizită inopinată pe şantierul din Micălaca

Muncitorii lucrează de zor FOTO: V.G.

ARAD. Ne-am deplasat pe şantierul deschis în locul unde a funcţionat Piaţa Soarelui, loc în care acum se ridică o parcare de tip Fast Park. Spre surprinderea noastră, pe şantier era forfotă cum rar ne-a mai fost dat să vedem pe şantierele din Arad. Să fie de „vină" faptul că ne aflăm în an electoral? Cert este că pe şantier erau destul de mulţi muncitori, dar şi două excavatoare. Până acum au fost făcute gropile, unde va fi aşezat fier-betonul şi turnat cimentul pentru ca stâlpii să poată fi montaţi. În unele dintre ele muncitorii au aşezat fier-betonul şi în aproximativ jumătate dintre ele a şi fost turnat betonul. Vom continua aceste vizite pentru a vă ţine la curent cu stadiul lucrărilor din municipiu. **JA-V.G.**

Au început lucrările FOTO: A.G.

Începe nebunia: s-a spart Bulevardul Revoluţiei

Compania de Apă a demarat lucrările de modernizare a reţelei de canalizare în centrul Aradului.

ARAD. După cum am precizat deja, aceasta este doar o etapă a lucrările de modernizare a canalizării care au început încă din toamna trecută pe Calea Aurel Vlaicu, în zona UTA, şi au continuat în zonele Lebăda şi Fortuna. În ceea ce priveşte centrul oraşului, lucrările se vor muta şi spre Teatrul Clasic „Ioan Slavici", urmând ca întreg Bulevardul Revoluţiei să devină un şantier. Pe lângă lucrările de înlocuire a canalizării, Primăria Arad a anunţat faptul că vor fi modernizate şi drumurile şi trotuarele. Ne aşteaptă o vară grea.

Canalizarea din municipiu este înlocuită pe fonduri europene, în cadrul unui proiect pe care Compania de Apă l-a câştigat şi care are o valoare de aproximativ trei milioane de euro. **JA-A.G.**

Cum a arătat ştrandul de 1 Mai?

ARAD. 1 Mai nu a fost prea darnic, din punct de vedere al condiţiilor meteo, cu arădenii care şi-ar fi dorit să petreacă Ziua Muncii pe Ştrandul „Neptun".

Vremea mai puţin prietenoasă a fost, credem, pe placul autorităţilor locale, altfel mult mai mulţi arădeni ar fi văzut lucrările ce sunt încă departe de finalizare chiar şi în ziua deschiderii oficiale. Un cititor al site-ului nostru (C.D.) ne-a transmis fotografiile alăturate, spunându-ne: „în după amiaza zilei de 1 Mai pe ştrand erau vreo zece plimbăreţi şi patru muncitori, care chiar lucrau. Doar bazinul mare este funcţional, în rest ne simţim ca pe şantier. Marele meu of rămâne însă terenul de volei pe plajă, de pe care nisipul cam lipseşte, nu sunt montate linii de joc, fileul este mai mult de formă, iar mai nou un stâlp a fost înclinat spre teren, pentru a face loc utilajelor".

Potrivit contractului de execuţie a lucrărilor de reparaţii de pe ştrand, până la 30 aprilie trebuiau să se finalizeze bazinul mijlociu, bazinul pentru copii şi bazinul pentru adulţi, cu apă termală, plus platforma de dale din jurul acestor bazine.... Toate lucrările de modernizare costă 1.514.634,78 de lei. **JA-D.L.**

La deschiderea lui oficială FOTO: C.D.

Pentru mai multe fotografii intră pe www.jurnalaradean.ro

Ziua Mondială a Securităţii şi Sănătăţii în Muncă

Conştientizarea riscurilor şi importanţa securităţii la locul de muncă sunt ţintele campaniei desfăşurate de ITM.

ARAD. „Securitatea şi Sănătatea în Muncă - O proiecţie către viitor", este tema sub care Organizaţia Internaţională a Muncii (O.I.M.) a celebrat pe 28 aprilie, Ziua Mondială a Securităţii şi Sănătăţii în Muncă. Astfel, au fost onoraţi lucrătorii răniţi şi decedaţi în accidente de muncă, fiind organizate totodată campanii de conştientizare, de prevenire a producerii de astfel de accidente, de prevenire a apariţiei bolilor profesionale.

„Aceste campanii sunt menite să promoveze crearea unei culturi a securităţii şi sănătăţii, care să contribuie la reducerea numărului de decese şi răniri legate de muncă. O.I.M. îi încurajează pe principalii actori (sindicate, organizaţii patronale şi reprezentanţi ai guvernului) să promoveze o cultură preventivă a securităţii şi sănătăţii în muncă pentru a-şi îndeplini obligaţiile şi responsabilităţile, astfel încât lucrătorii să se întoarcă în siguranţă la casele lor la sfârşitul zilei de lucru. Ziua Mondială a Securităţii şi Sănătăţii în Muncă este celebrată şi la nivel local, inspectorii de muncă din cadrul ITM Arad - Serviciul Securitate şi Sănătate în Muncă stabilind întâlniri cu angajatorii arădeni, scopul urmărit fiind acela de a spori gradul de conştientizare asupra importanţei respectării normelor de protecţie, sănătate şi securitate în muncă, de către toţi factorii implicaţi în procesul muncii", au punctat reprezentanţii ITM Arad. **JA-A.P.**

Securitatea la locul de muncă, pe primul plan FOTO: FAN

Statistici sumbre

„Ţinând seama de statistica anilor precedenţi, în anul 2017 fiind înregistrate 95 de accidente de muncă soldate cu 98 de victime, în anul 2018, 184 accidente de muncă soldate cu 193 de victime, precum şi de faptul că de la începutul anului 2019 şi până în prezent au fost înregistrate 55 de evenimente, soldate cu 71 de victime, 13 persoane pierzându-şi viaţa, conchidem că este imperios necesar să se pună accent pe instruirea personalului, pe respectarea instrucţiunilor tehnologice precum şi pe respectarea disciplinei în muncă", au mai arătat inspectorii în muncă.

Designerii îşi dau întâlnire la Expo Design Vest

ARAD. Cea mai mare expoziţie de design din vestul ţării va avea loc în perioada 10-12 mai 2019 la Expo Arad Internaţional. Evenimentul aduce împreună designeri consacraţi, producători şi distribuitori de mobilă, decoraţiuni interioare şi finisaje premium. „Sub conceptul de «Interioare Inteligente», designerii şi producătorii din Arad, Timişoara, Cluj-Napoca sau Bucureşti vor avea oportunitatea de a-şi expune serviciile cât mai creativ, într-un spaţiu expoziţional generos, dar şi de a comunica direct cu publicul interesat", spun reprezentanţii Camerei de Comerţ, Industrie şi Agricultură Arad, organizatorii evenimentului. Programul evenimentului este următorul: vineri, 10 mai - 11.00-20.00, sâmbătă, 11 mai - 10.00-20.00, duminică, 12 mai - 10.00-18.00.

Printre surprizele pregătite de organizatori se numără şi conceptul „Show the Room". Practic, un studio din care fac parte designeri şi artişti, „Show the Room" oferă servicii de amenajare a spaţiilor, dar şi un spaţiu ideal în care colaboratorii îşi pot expune produse reprezentative, astfel încât clientul să vadă aceste produse într-un ambient finit. Pe lângă acest concept, vizitatorii vor mai avea ocazia să cunoască importatori direcţi, precum şi producători autohtoni în toate subcategoriile din ceea ce înseamnă design interior. **JA-A.P.**

Expo Design Vest FOTO: FAN

O delegaţie din Ningbo, la CCIA

ARAD. Preşedintele Camerei de Comerţ arădene, Gheorghe Seculici, a primit, recent, o importantă delegaţie din oraşului Ningbo, provincia chineză Zhejiang. La eveniment au participat şi preşedintele Consiliului Judeţean Arad, Iustin Cionca, şi viceprimarul municipiului Arad, Călin Bibarţ.

În debutul întâlnirii, preşedintele Gheorghe Seculici a făcut o scurtă prezentare a stării economice a judeţului Arad, a prezentat oportunităţile de investiţii în zonele libere Arad şi Curtici şi şi-a manifestat disponibilitatea de a sprijini orice iniţiativă chineză în judeţul nostru, menită să consolideze relaţiile economice între Arad şi Ningbo.

„CCIA Arad şi-a dezvoltat în ultimii doi ani foarte mult relaţia cu Republica Populară Chineză. Concurenţa între ţări, regiuni, judeţe pentru atragerea investiţiilor străine este foarte puternică. Toate judeţele din România încearcă să aducă investitori străini, să le ofere anumite facilităţi, pentru a-i atrage. În această concurenţă, cred că Aradul are multe atuuri pentru a fi cu un pas în faţa celorlalte judeţe, dar pentru acest lucru este nevoie de o colaborare puternică la nivel instituţional, pentru ca pârghiile de care dispunem să facă un tot unitar", este de părere preşdintele CCIA Arad, arh. Gheorghe Seculici.

Secretarul general al Consiliul Chinez pentru Promovarea Comerţului din Ningbo, domnul Dafang Zhao, a mulţumit CCIA pentru primire şi ospitalitate şi a făcut o scurtă prezentare a oraşului Ningbo. „Cu o populaţie de 7 milioane de locuitori, un PIB de 150 de miliarde de USD, Ningbo este recunoscut prin dimensiunea economică, istorică, universitară şi culturală. Este unul din oraşele pilot din China în domeniul inovării", a informat Dafang Zhao. **JA-A.P.**

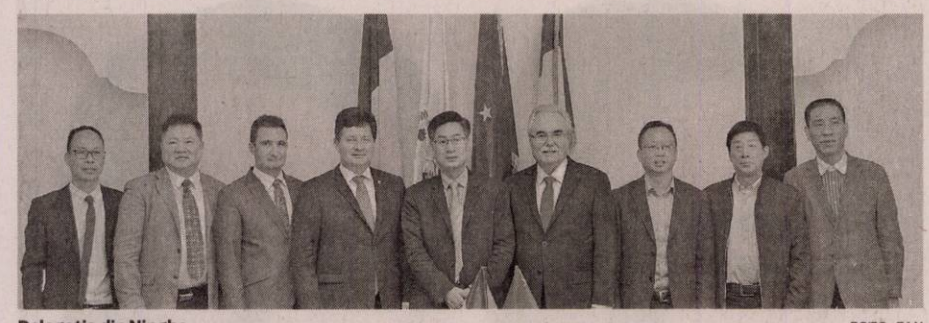

Delegaţia din Ningbo FOTO: FAN

Acuze politice pe Teatrul de Vară din Moneasa

Florin Tripa acuză PNL Arad că „inventează noi piedici în calea dezvoltării staţiunii Moneasa".

ARAD. Deputatul PSD Arad, Florin Tripa, susţine - într-un comunicat de presă, că „într-un dispreţ total faţă de viitorul turismului din judeţul Arad şi faţă de iubitorii de cultură şi tradiţii, Marinel Cionca refuză să sprijine încercările Primăriei Moneasa de a reda strălucirea Teatrului de Vară şi se opune vehement trecerii acestuia în patrimoniul administraţiei locale".

„Marinel Cionca demonstrează încă o dată, nu numai că este cel mai slab preşedinte al CJA de după Revoluţie, dar şi că este oricând dispus să sacrifice interesul general al cetăţenilor şi soarta turismului arădean în favoarea intereselor meschine de partid. Din start, liberalii continuă să trateze Moneasa ca pe o «Cenuşăreasă» căreia îi alocă zero lei, iar când administraţia locală sau Guvernul se străduie să revitalizeze staţiunea, conducerea CJA inventează noi şi noi piedici. Astfel procedează şi acum, când spune nu preluării de către primăria Moneasa a Teatrului de Vară sub pretextul unei aşa zise agende culturale, una pe care de gând să o politizeze, în an electoral, prin instituţii vasale, gen Centrul Cultural Judeţean. În realitate, cum am demonstrat an de an, cu poze de la faţa locului, Cionca nu intenţionează să aloce niciun leu pentru recondiţionarea Teatrului de Vară, aflat într-o stare de degradare avansată. Pentru el important este ca pe scenă să urce fruntaşii liberali, debitând tirade electorale în timp ce oamenii primesc mici şi bere pe banii Statului", afirmă deputatul PSD Florin Tripa. **JA-A.P.**

Implicaţi în lucrările Primăriei

GHIOROC. Primăria a „strigat adunarea" cu câteva zile înainte de Paşti, pe pagina de Facebook a instituţiei. „În urma cererilor mai multor cetăţeni de a pava în jurul Bisericii Ortodoxe din Ghioroc, ţinând cont că este Săptămâna Mare, am zis că cel mai corect este să facem această lucrare în această perioadă, şi am şi început lucrările. Aşteptăm şi alţi cetăţeni, desigur, care doresc să ne dea o mână de ajutor, deoarece timpul este scurt", au scris cei de la Primărie pe Facebook, cu doar câteva zile înainte de Paşti.

Iar îndemnul a dat roade. A doua zi, mai mulţi ghioricani s-au prezentat în curtea Bisericii Ortodoxe, pentru a da o mână de ajutor. Au lucrat timp de două zile, cot la cot cu angajaţii Primăriei şi cu primarul localităţii, Corneliu Popi-Morodan. Iar munca lor a dat roade, astfel că lucrarea a fost finalizată înaintea slujbei de Înviere. „Misiune Îndeplinită! Împreună cu mai mulţi cetăţeni care neau ajutat am reuşit să finalizăm pavarea curţii Bisericii Ortodoxe din Ghioroc. Mulţumim tuturor celor care ne-au sprijinit să finalizăm lucrarea. Deşi la un moment dat am crezut că nu terminăm până la Înviere, prin sprijinul unor oameni inimoşi iată că am reuşit. Uniţi suntem puternici", a transmis primarul comunei Ghioroc.

Desigur, postările au fost însoţite de zeci de mesaje de laudă şi urări de bine la adresa celor care şi-au rupt din timp pentru a da o mână de ajutor. **JA-E.R.**

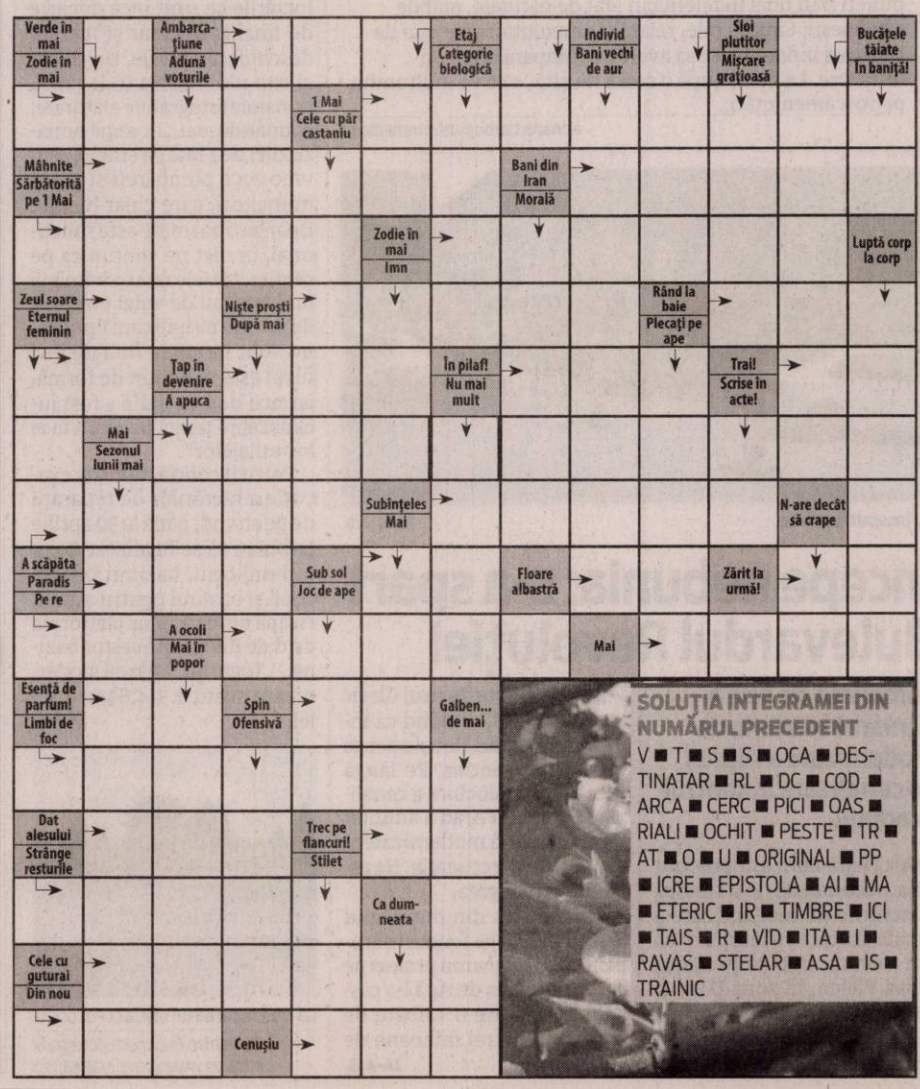

SOLUŢIA INTEGRAMEI DIN NUMĂRUL PRECEDENT

V ■ T ■ S ■ S ■ OCA ■ DESTINATAR ■ RL ■ DC ■ COD ■ ARCA ■ CERC ■ PICI ■ OAS ■ RIALI ■ OCHIT ■ PESTE ■ TR ■ AT ■ O ■ U ■ ORIGINAL ■ PP ■ ICRE ■ EPISTOLA ■ AI ■ MA ■ ETERIC ■ IR ■ TIMBRE ■ ICI ■ TAIS ■ R ■ VID ■ ITA ■ I ■ RAVAS ■ STELAR ■ ASA ■ IS ■ TRAINIC

Copiii şi cinematograful, pe ecranul de la Arta

Continuă programul „Kids&Cinema" - Copiii şi cinematograful, la Cinema Arta, cu filmul „Manou the Swift".

ARAD. Tradus în română ca „Manou - Aventuri în zbor", filmul va fi proiectat în premieră la Cinema Arta pe 4 mai, sâmbătă, de la ora 11. Manou este o mică drepnea (pasăre asemănătoare rândunicii) crescută de o familie de pescăruşi şi de aceea se crede unul de-al lor. Când învaţă să zboare, îşi dă seama că nu va fi niciodată un pescăruş adevărat. Şocat, el fuge de acasă. Se întâlneşte cu nişte păsări din specia lui şi astfel află cine este cu adevărat. Când drepnelele şi pescăruşii au de înfruntat un mare pericol, Manou devine eroul zilei.

Regizat de Christian Haas şi Andrea Bock, filmul a fost lansat anul acesta, în Germania. O combinaţie de comedie cu aventură şi film de familie, „Manou the Swift" va fi dublat în limba română. Accesul la proiecţie se va face pe bază de bilet, acestea putând fi achiziţionate de la Cinema Arta, de marţi până joi, între orele 10-17, vineri, între orele 10-14, sau cu 2 ore înainte de începerea filmului. Biletele pot fi rezervate în prealabil pe e-mail, la adresa: cinemaartaarad@gmail.com. **JA-E.R.**

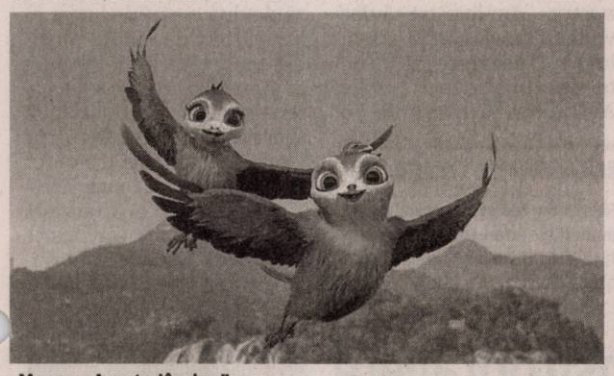

„Manou – Aventuri în zbor" FOTO: FAN

Şcoala altfel, printre cărţi

Biblioteca Judeţeană a fost vizitată, în ultimele săptămâni, de peste 1300 de elevi din tot judeţul, în cadrul programului „Şcoala altfel".

ARAD. Peste 1300 de elevi de la şcoli din municipiu şi judeţ au vizitat Biblioteca Judeţeană „Alexandru D. Xenopol" în ultima perioadă, în cadrul programului „Şcoala altfel".

„Aceştia au ascultat poveşti tradiţionale religioase despre viaţa lui Iisus, dar şi clasice ale marilor scriitori din literatura universală. De asemenea au audiat şi recitat poezii sau texte literare potrivite vârstei lor. Alţii au vizionat filme, clasice sau moderne despre cărţi, au răsfoit şi citit minunate cărţi, au făcut cunoştinţă cu munca din bibliotecă. Un succes deosebit l-au avut jocurile interactive precum Povestitorul zilei, Scaunele muzicale, Vânătoarea de cărţi, Trenul. Copiii au aflat cine este patronul spiritual al bibliotecii noastre şi de ce, au învăţat cum se aşează un volum în bibliotecă şi cum se recondiţionează o carte", declară reprezentanţii Bibliotecii Judeţene.

În lumea cărţilor FOTO: FAN

Sărbătorile cărţii

Totodată, cei mici au aflat despre evenimente şi sărbători legate de carte, scriitori şi bibliotecă: Ziua internaţională a cărţii şi a drepturilor de autor, Săptămâna naţională a bibliotecilor şi Ziua bibliotecarului.

„Programe flexibile şi interesante"

„Nu în ultimul rând, amintim câteva şcoli a căror frecvenţă s-a remarcat în mod deosebit: Liceul Teologic Baptist, Colegiul de Arte Sabin Drăgoi, Liceul Naţional de Informatică, Şcoala Gimnazială Mihai Eminescu, Şcoala Gimnazială Aurel Vlaicu, Şcoala Gimnazială Nicolae Bălcescu, dar şi şcolile gimnaziale din Vladimirescu, Seleuş, Moroda. Mulţumim tuturor dascălilor şi elevilor care ne-au fost oaspeţi şi îi aşteptăm mereu cu programe flexibile şi interesante, ce completează cu succes educaţia instituţionalizată din învăţământul românesc", adaugă cei de la „Xenopol". **JA-E.R.**

Aleargă pentru cei care nu pot!

Şi în acest an Aradul se alătură oraşelor din întreaga lume în mişcarea „Wings for Life".

ARAD. Aradul este din nou parte a unuia dintre cele mai ambiţionase proiecte umanitare de anvergură mondială. Wings for Life World Run este un exerciţiu de empatie, de dăruire şi caritate. „Hai să alergăm împreună pentru cei care nu pot, pe 5 mai 2019, alături de lumea întreagă la Wings for Life World Run - APP RUN - Arad, prin intermediul aplicaţiei de mobil * Wings for Life World Run", spun organizatorii pe pagina de socializare a evenimentului.

Cursă mondială

Wings for Life World Run este o cursă mondială, cu un format inedit, ce se adresează atât alergătorilor, cât şi persoanelor în scaun rulant. În loc de o linie fixă de finiş, concurenţii aleargă umăr la umăr pentru a rămâne în faţa unei maşini de finiş. „Fie că o fac într-unul dintre cele 12 oraşe, în cadrul unui APP Run precum cel din Arad sau individual, prin intermediul aplicaţiei de mobil, important este să alergăm pentru cei care nu pot. Ne întâlnim la 13:30 în Arad, pe platoul din Parcul Eminescu, facem cunoştinţă, ne încălzim, iar la ora 14:00 luăm startul odată cu zecile de mii de concurenţi din toată lumea, alergând împotriva unei maşini virtuale de finiş", mai spun organizatorii.

Wings for Life, un eveniment sportiv şi caritabil FOTO: FAN

Practic, împreună prin această mişcare se doreşte găsirea unui tratament pentru traumele coloanei vertebrale. Aşadar taxele de participare merg în întregime ca donaţii către proiectele de cercetare de ultimă oră pentru a găsi un remediu leziunilor ale măduvei spinării. **JA- A.P.**

Înscrierile

Înscrierile se pot face: »https://www.wingsforlifeworldrun.com/ro/en/app-run-arad/, sau descărcând aplicaţia Wings for Life World Run pentru: Android - http://bit.ly/24m5xEL ; iOS - http://apple.co/23lCZ8u.

Sărbătoare la Tübingen FOTO: FAN

Zilele Aradului în Germania

ARAD. Consiliul Judeţean Arad a adoptat o hotărâre prin care a aprobat ca o delegaţie formată din cinci reprezentanţi ai instituţiei judeţene să meargă în Germania, la Tübingen, pentru a organiza acolo „Zilele Aradului în Germania". CJA a semnat un protocol de colaborare cu Districtul Tübingen din Germania încă de anul trecut, iar aceasta este una dintre primele acţiuni comune. Ce îşi propune instituţia judeţeană? Să prezinte nemţilor partea frumoasă a Aradului. „Înfrăţirea cu districtul Tübingen ne oferă prilejul de a organiza «Zilele Aradului» în Germania şi de a face cunoscute potenţialul şi specificul judeţului nostru la nivel internaţional. Ne deplasăm în Germania pentru a pregăti acest eveniment prin care vom promova oferta turistică şi culturală a judeţului Arad, elementele de cultură şi civilizaţie arădeană care ne accentuează unicitatea în Europa Centrală", a declarat Iustin Cionca, preşedintele CJA. Evenimentul va fi organizat în perioada 27-30 iunie. **JA-A.G.**

Gigi Budiu, 45 de ani de fotografie

Fotograful arădean Gigi Budiu va marca cei 45 de ani de activitate printr-o expoziţie, la Atrium Mall.

ARAD. Sala de expoziţii de la Atrium Mall, etajul doi, va găzdui vineri, 3 mai, vernisajul expoziţiei personale de fotografie a lui Gigi Budiu. Expoziţia este prilejuită de două aniversări ale fotografului: 45 de ani de carieră şi 70 de ani de viaţă. Salonul fotografic va fi deschis de prof. Ioan Kett Groza, iar la deschidere vor cânta Nova Band şi Nelu Slev.

„Gigi Budiu este unul dintre cei mai activi dintre membrii noştri având rezultate frumoase în arta fotografică. De-a lungul anilor a participat la numeroase saloane foto unde a câştigat premii şi diplome. Gigi a încercat şi de cele mai multe ori a reuşit să realizeze fotografii artistice cu diverse teme: portret, nuduri, peisaje, sport, dar şi multe altele. Ţin să transmit urări de sănătate, fericire şi Lumină Bună pentru colegul nostru din Foto Club Arad", spune Mircea Boran, preşedintele Asociaţiei Foto Club Arad. **JA-E.R.**

Gigi Budiu FOTO: FAN

Primul pas pentru orga Filarmonicii

ARAD. Primul pas pentru montarea orgii din sala de concerte a Filarmonicii de Stat Arad a fost făcut, prin achiziţia sistemului de prindere al instrumentului muzical. Filarmonica urmează să plătească zece mii de euro firmei Tehnodomus SRL, pentru achiziţia şi montajul sistemului de prindere. Pentru instrument a fost amenajat un loc special, deasupra scenei din sala principală a Filarmonicii, mai exact a fost construit un balcon care va suporta până la 13 tone.

În timpul lucrărilor de restaurare a sălii de concerte, deasupra scenei a fost descoperită o frescă, pictura urmând a fi din nou acoperită odată cu montarea orgii. Conform celor de la Primărie, lucrările de montare a instrumentului muzical nu vor afecta activitatea instituţiei culturale. **JA-E.R.**

Luna mai vine cu două premiere

Cele mai noi spectacole ale Teatrului Clasic, „Familia Tót" şi „Omul cu mârţoaga", vor face cunoştinţă cu publicul arădean în luna mai.

ARAD. „Familia Tót", de Örkény István, tradus de Constantin Olariu şi regizat de Sânziana Stoican, este primul spectacol nou ce va ajunge în faţa arădenilor în luna mai. Avanpremiera va avea loc pe 4 mai, de la şapte seara, iar premiera o zi mai târziu, pe 5 mai, de la aceeaşi oră, la Sala Studio. Montarea îi aduce pe aceeaşi scenă pe actorii Zoltan Lovas, Angela Petrean-Varjasi, Cecilia Lucanu-Donat, Andrei Elek şi Carmen Vlaga-Bogdan. Scenografia spectacolului poartă semnătura lui Valentin Vârlan.

Vor fi trei zile de linişte, iar în a patra zi de la prima premieră, pe 9 mai, va avea loc o alta. „Omul cu mârţoaga", de George Ciprian, în regia şi scenografia lui Lauran Oniga, va ajunge pentru întâia oară în faţa publicului arădean, pe scena Sălii Mari, de la ora 19. Marian Parfeni, Robert Pavicsits, Ştefan Statnic, Alina Vasiljevic, Iulia Alexandra Dinu, Oltea Blaga, Liliana Balica, Adriana Ghiniţă, Oana Kun, Dorina Darie Peter, Mariana Tofan, Carmen Butariu şi Roxana Sabău sunt actorii ce vor da viaţă personajelor lui George Ciprian. De costume s-a ocupat Oana Cătălina Văran.

Teatrul Clasic FOTO: E.R.

După aceste două noi producţii, publicul arădean va fi aşteptat la teatru să vadă sau să revadă cele 21 de spectacole din cadrul Festivalului Internaţional de Teatru Nou, ediţia cu numărul şapte, ce se desfăşoară între 10-19 mai 2019. **JA-E.R.**

Nouă sesiune de subscrieri în Programul Tezaur

Pentru a cincea lună consecutiv, Finanţele lansează un program de subscrieri destinat exclusiv populaţiei.

ARAD. Programul Tezaur continuă şi în luna mai. Astfel că arădenii interesaţi pot subscrie începând de la 1 mai pentru noi emisiuni de titluri de stat destinate exclusiv populaţiei în cadrul Programului Tezaur, cu scadenţe la 1, 2, 3 şi 5 ani şi dobânzi anuale de 3,5%, 4%, 4,5% şi, respectiv, 5%, veniturile aferente fiind neimpozabile, după cum a informat Ministerul Finanţelor Publice.

Titlurile de stat pot fi cumpărate în perioada 2 - 31 mai 2019 de la unităţile operative ale Trezoreriei Statului, în perioada 2 - 30 mai 2019 prin reţeaua de oficii poştale ale Companiei Naţionale Poşta Română, din mediul urban, iar în perioada 2 - 29 mai 2019 din mediul rural.

Plafonarea sumelor, eliminată

JA-A.P.

„Sunt eligibile persoanele fizice care au împlinit vârsta de 18 ani la data efectuării subscrierii. A fost eliminată plafonarea sumelor care pot fi investite de persoanele fizice în cadrul acestor emisiuni. Investitorii au posibilitatea anulării subscrierilor deja efectuate prin depunerea unei cereri doar în perioada de subscriere", mai precizează cei din Ministerul Finanţelor.

Titlurile de stat sunt în forma dematerializată şi au valoare nominală de 1 leu. Dobânda este plătită la termenele prevăzute în prospectul de emisiune. De asemenea, titlurile de stat emise în cadrul Programului Tezaur sunt transferabile şi se pot răscumpăra în avans. În cazul decesului, dreptul de proprietate asupra titlurilor de stat se transferă moştenitorilor, care prezintă documentele legale care le atestă calitatea.

„Emiterea titlurilor de stat pentru populaţie va continua pe tot parcursul anului 2019. În fiecare lună perioada de subscriere va fi de trei săptămâni iar maturităţile vor fi stabilite în funcţie de interesul manifestat de investitori", menţionează reprezentanţii ministerului.

În primele patru luni ale anului 2019 peste 26.000 de români au investit în titluri de stat peste 1,4 miliarde de lei.

S-a deschis sezonul de vară

Arădenii, şi nu numai, sunt aşteptaţi pe „litoralul vestului", la lacul din Ghioroc.

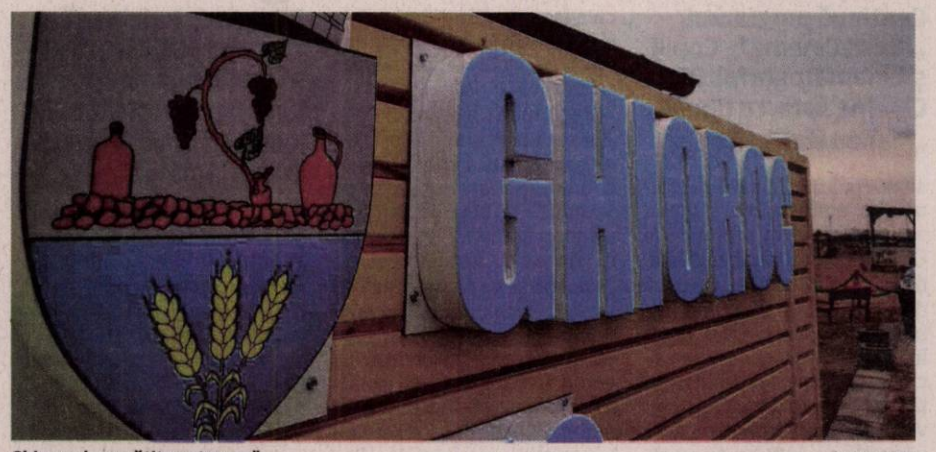

Ghiorocul, pregătit pentru vară

FOTO: FAN

GHIOROC. O dată cu 1 mai, s-a deschis oficial sezonul de vară. Acest lucru se întâmplă şi pe „litoralul vestului", mai precis la plaja Ghioroc, unde terasele de pe malul lacului şi-au deschis porţile pentru turişti încă din data de 27 aprilie. În ceea ce priveşte campingul de acolo, acesta va fi disponibil publicului începând cu data de 2 mai. Autorităţile locale şi cele judeţene spun că se lucrează de zor pentru ca vizitatorii să aibă parte de tot ceea ce îşi doresc. „S-a lucrat la montarea iluminatului ornamental, a umbreluţelor, a locurilor de joacă pentru copii şi a campingului. Aducem şi palmierii pe plajă şi vom mai împrospăta nisipul de pe plajă", a anunţat Corneliu Popi-Morodan, primarul din Ghioroc. Acesta a mai spus că lucrările la extinderea plajei sunt în curs, urmând să fie finalizate până la începutul lunii iunie. 3.500 de metri de plajă vor avea, în plus, cei care îşi vor petrece zilele calde de vară pe plaja de la Ghioroc.

Noi căbănuţe

Preşedintele Consiliului Judeţean Arad, Iustin Cionca, a anunţat că instituţia pe care o conduce va continua să dezvolte zona, devenită principala atracţie turistică a judeţului nostru. „Am insistat să dezvoltăm această zonă a judeţului Arad, deoarece are un potenţial turistic foarte mare. Am promis că investiţiile vor continua, pentru ca Ghiorocul să devină o staţiune care să atragă zeci de mii de turişti din toată ţara. Sunt încântat că eforturile noastre s-au materializat într-un proiect iubit şi apreciat şi sunt convins că Plaja Ghioroc are un viitor frumos", a spus Cionca. Acesta a mai anunţat că, în această perioadă, vor fi construite încă cinci căbănuţe în campingul existent deja. **JA-A.G.**

100.000 de turişti

Reamintim faptul că, sezonul trecut, autorităţile au anunţat că aproximativ 100.000 de turişti au ajuns la plaja Ghioroc anul trecut.

Acord de mediu pe râuri transfrontaliere

ARAD. Încă un proiect la Compania de Apă. Mai exact, SC Compania de Apă Arad SA anunţă faptul că a depus solicitare de emitere a acordului de mediu pentru proiectul „Îmbunătăţirea managementului calitativ al apei râurilor transfrontaliere Criş, Mureş şi Tisa" - Staţie de epurare Lipova, finanţat prin programul INTERREG V A România Ungaria din fonduri FEDR, propus a fi amplasată în Lipova, judeţul Arad.

Informaţiile privind proiectul propus pot fi consultate de cei interesaţi la sediul Agenţiei pentru Protecţia Mediului din Arad, Splaiul Mureşului FN, de luni până vineri, între orele 08-16:30, precum şi la următoarea adresă de internet: www.apmar.anpm.ro. Observaţiile publicului se primesc zilnic la sediul Agenţiei pentru Protecţia Mediului din Arad.

Compania de Apă

FOTO: FAN

(P)

RAREŞ BOGDAN, GHEORGHE FALCĂ, VASILE BLAGA PE LISTA PNL PENTRU 26 MAI

CEA MAI BUNĂ ECHIPĂ PENTRU EUROPARLAMENTARE

PNL vine în faţa românilor, la alegerile europarlamentare din 26 mai, cu o echipă care îmbină experienţa, noutatea dar şi rezultate concrete obţinute din poziţiile ocupate până acum – în Parlamentul European, adminstraţie locală şi centrală. Cu Rareş Bogdan, Gheorghe Falcă şi Vasile Blaga, este de departe cea mai valoroasă echipă de candidaţi pentru Parlamentul European.

Un mix de experienţă, noutate şi rezultate

PNL deschide lista pentru europarlamentare cu Rareş Bogdan, campion al luptei împotriva PSD, împotriva corupţiei şi abuzurilor dar şi un mare luptător pentru o Românie corectă şi normală. Rareş Bogdan, până recent cea mai puternică voce din mass media, va deveni, din 26 mai, cea mai puternică voce a României în Europa din poziţia de europarlamentar PNL. Un patriot autentic, un familist devotat, Rareş Bogdan este şi cel de care PSD se teme foarte tare.

Pe lista PNL pentru europarlamentare se regăsesc şi doi campioni ai administraţiei locale. Mircea Hava, primarul oraşului Marii Uniri Alba Iulia, şi Gheorghe Falcă, primarul uneia dintre bijuteriile Vestului, Arad. Hava şi Falcă au adus sute de milioane de euro fonduri europene în oraşele lor, bani ce au fost investiţi în proiecte ce au crescut simţitor calitatea vieţii. Cei doi primari sunt garanţia că în Parlamentul European ajung oameni care ştiu ce este Uniunea Europeană şi cum poate România folosi la maximum oportunităţile oferite de Europa.

Lista PNL este completată de europarlamentari în funcţie care au realizări importante în interesul României. La cei 37 de ani pe care îi are, Siegfried Mureşan a reuşit să ajungă unul dintre cei mai apreciaţi europarlamentari români. Bun cunoscător al mecanismelor şi reglementărilor UE, a fost primul negociator-şef român pentru bugetul UE 2021-2027.

Daniel Buda este un clujean specializat în agricultură care a luptat şi a obţinut majorarea subvenţiei la hectar pentru fermierii români. Adina Vălean a fost declarată al patrulea cel mai influent parlamentar european. Ea a reuşit eliminarea tarifelor de roaming în Uniunea Europeană. Marian Jean Marinescu este vicepreşedinte al celui mai influent grup politic din Parlamentul European, cel al popularilor europeni. El a reuşit, din această poziţie, să aducă României avantaje în privinţa infrastructurii de transport.

Mihai Ţurcanu este un alt specialist în agricultură şi zootehnie de pe lista PNL care a reuşit să salveze combinatele chimice din România şi, prin urmare, mii de locuri de muncă.

Pe lista PNL îi regăsim şi pe foştii miniştri Vasile Blaga şi Dan Motreanu. Vasile Blaga este cel care a contribuit decisiv la eliminarea faimoaselor "steguleţe roşii" din calea integrării României în UE iar obiectivul său este integrarea României în Schengen. Dan Motreanu, fost ministru al agricuturii, completează garnitura de liberali ce vor avea drept prioritatate fermierii din România.

Lista PNL este completată de figuri importante din zona universitară şi a societăţii civile: Vlad Nistor, Violeta Alexandru, Ciprian Ciucu. Ei sunt cei care vor lupta pentru ca vocea României în Parlamentul European să fie mult mai puternică.

Ca o completare la lista extrem de competentă şi puternică cu care PNL vine la alegerile, este extrem de important faptul că PNL face parte din cea mai influentă familie politică europeană, Partidul Popular European, care va da şi preşedintele Comisiei Europene, Manfred Weber. Influenţa la nivel european se traduce, întotdeauna, prin decizii favorabile României.

COMANDAT DE PARTIDUL NA IONAL LIBERAL, EXECUTAT DE INFORM MEDIA PRESS SRL, TIRAJ 10.679, COD MANDATAR FINANCIAR 41190007

(204139)

Moş Ene vine...din vin!

Vinul roşu: un somnifer servit la pahar

SOMNIFER. Un pahar de vin roşu băut seara liniştește și induce somnul. O surprinzătoare explicație pentru acest efect: melatonina (hormonul somnului) prezentă în cantitate mare în coaja boabelor. Până acum, s-a crezut că melatonina se găsește doar în glanda pineală a animalelor și costă foarte scump. Vinul roșu îi scade prețul și îi sporește celebritatea. Pe lângă somn, el elimină radicali liberi.

1 până la 17 zile, un virus gripal poate trăi pe o bancnotă de hârtie. Indispensabili și omniprezenți banii sunt trecuți din mână în mână, depozitați în cele mai neigienice locuri și astfel devin și ei un focar de infecție. Pentru că nu putem spăla banii, trebuie să avem grijă să ne dezinfectăm mâinile după ce i-am atins: cu apă și săpun sau măcar cu șervețel umed antibacterian.

Mamele vegetariene nasc cu precădere fete FOTO: FAN

Fetele se nasc din legume şi fructe

CURIOZITATE. Un studiu realizat în Anglia a dovedit că femeile vegetariene, care nu mănâncă nici pește, nasc cu precădere fete (100 de fete, față de 45 de băieți). Cauza nu a fost găsită, deocamdată. S-ar putea ca alimentația compusă din fructe și din legume a viitoarelor mame să inhibe spermatozoizii purtători de cromozomi masculini sau dimpotrivă, să dopeze celulele feminine...

Neplăcerile meteodependenţei

Ce trebuie să ştim despre aşa-zisa meteodependenţă şi cum poate fi depăşită.

Presupune modificări în starea de sănătate datorită schimbărilor de temperatură, presiune atmosferică, ionizarea atmosferei, vânt. Specialiștii oferă remedii.

METEODEPENDENTĂ. Schimbările de vreme, tot mai bruște și mai abrupte în ultimii ani, au ajuns să determine aproape unu din doi oameni să se plângă de dureri de tot felul sau de agravarea unor afecțiuni pe care le au până la nivelul de criză. Așa-numita meteodependență este o realitate, iar specialiștii oferă unele remedii.

Unii oameni sunt mai sensibili la schimbarea vremii decât alţii, îi doare capul sau se simt epuizaţi FOTO: FAN

1 Conturul electromagnetic al corpului și schimbarea atmosferică. Unul dintre motivele majore ale slăbirii rezistenței organismului în fața schimbărilor de vreme este scăderea capacității sistemului imunitar al omului modern de a reacționa la factorii de stres cotidian. Dacă o generație-două în urmă doar persoanele în vârstă sau cu sănătatea fragilă „simțeau" în oase apropierea schimbărilor de vreme, astăzi, și tinerii se plâng de aceleași simptome. Per ansamblu, este vorba despre felul în care conturul electromagnetic al corpului fiecăruia reacționează la schimbările atmosferice de presiune. Potrivit specialiștilor, în condiții noi, organismul încearcă să se adapteze, iar asta creează disconfort la nivelul vaselor sangvine, de unde neplăcerile fizice pe care atât de mulți le experimentează atunci când se schimbă vremea.

2 Cardiacii trebuie să stea la adăpost. Cei dintâi care reacționează la schimbările vremii sunt cei cu afecțiuni cardiovasculare. Pe lângă persoanele cel mai vulnerabile, care deja au diagnostice de aritmii, hipertensiune sau hipotensiune, experții cardiologi atestă faptul că presiunea atmosferică modificată generează oboseală, nervozitate și stare de somnolență chiar și persoanelor care sunt doar hipotensive, de pildă, scăzându-le și mai mult tensiunea. De asemenea, furtunile, cu toată încărcătura magnetică din aer, dublează numărul atacurilor de cord.

3 Irigaţii cu soluţie salină pentru alergiile la... vreme. Imaginea unei persoane care nu-și poate controla strănutatul primăvara, când peste tot în jur este polen, poate fi o imagine familiară. Dar, pe lângă alergia la acest praf microscopic, există și un tip, la fel de grav, de alergie la vremea umedă. Rinita nonalergică poate fi declanșată de schimbarea de atmosferă, de la cald la rece și de la uscat la umed, manifestări tipice deopotrivă primăverii și toamnei. Din nefericire, cele două tipuri de alergii pot fi ușor confundate, întrucât survin în aceleași perioade ale anului și se manifestă cam în același fel: canale nazale inflamate, strănut, congestie. Dar tratamentul diferă. Cei care suferă de rinită nonalergică nu vor răspunde la tratamentul cu antihistaminice. Sunt recomandate irigațiile nazale cu soluție salină și decongestionantele. Și, firește, un consult riguros de specialitate.

4 Dietă ajutătoare cu fructe uscate. Meteodependenții pot apela la o serie de măsuri complementare tratamentului recomandat pentru afecțiunile de care suferă și care sunt agravate de schimbarea vremii. Astfel, se poate susține sistemul imunitar prin vitamine, se poate face mișcare pentru a întări sistemul circulator al hipotensivilor și se poate menține căldura necesară în cazul hipertensivilor. De asemenea, dieta este foarte importantă. Există alimente care, introduse în regimul obișnuit, pot contribui la ameliorarea simptomelor meteodependenței: stafidele, caisele uscate, prunele uscate, portocalele, nucile, ceapa și mierea. Nu în ultimul rând, urmăriți prognozele meteo și încercați să reduceți activitatea în zilele în care organismul poate suferi stres în plus din pricina condițiilor atmosferice.

4 Un jurnal pentru migrene. Căderea presiunii barometrice, creșterea brusc de umiditate și scăderea semnificativă a temperaturii au ca efect declanșarea unor migrene serioase în cazul tot mai multor persoane. Demn de menționat este faptul că incidența acestora se modifică notabil atunci când cei care suferă de migrene tipice meteodependenței se mută în locuri cu temperaturi mai uniforme, mai uscate și mai calde. Un studiu a confirmat faptul că peste jumătate dintre cei chestionați au învinuit vremea pentru migrenele frecvente. Specialiștii recomandă, pe lângă consultarea unui medic și tratamentul adecvat, menținerea zilnică a unui jurnal în care să fie consemnate toate corelările dintre schimbările vremii și durerile de cap.

6 Comprese calde pentru durerile articulare. Unele dintre cele mai frecvente mărturii despre legătura dintre vremea ploioasă și rece și suferințele fizice vin de la cei cu afecțiuni ale articulațiilor. „Durerea apare de regulă la scăderea de temperatură și la creșterea umidității. Aproape 90% dintre pacienți manifestă o creștere a sensibilității în aceste condiții atmosferice, și mulți pur și simplu se mută în alte zone, pentru că nu mai pot suporta durerile", argumentează specialistul Javad Parvizi, de la Spitalul Universității „Thomas Jefferson", din Philadelphia. Potrivit cercetătorilor, remediile sunt, alături de tratamentul obișnuit, plasarea de comprese calde pe locurile dureroase, precum și exerciții ușoare, care să mențină flexibilitatea articulatiilor.

Crizele de astm, prevenite în casă

Pentru pacienții cu astm, condițiile atmosferice ale unei furtuni pot însemna probleme serioase. Atunci când cei care suferă de această afecțiune încep să respire în cadență mai mare în aceste condiții atmosferice, schimbul de aer nu are șanse să se încălzească. Ca urmare, pe măsură ce aerul din jur se răcește, manifestările bolnavilor de astm se agravează. În plus, vântul agitat poate aduce polen, care, la rândul său, agravează starea acestor pacienți, pentru care specialiștii recomandă evitarea pe cât posibil a expunerii la schimbări bruște de temperatură.

SFATURILE LUI RELI

Aurelia Gabor

Căutaţi biletul ideal pentru sănătate

Luna mai este cea care ne aduce minunea florilor, explozie de culoare la porțile deschise de natură, beție de miresme ce te obligă să taci, să simți, să privești, să te bucuri de miracolul vieții. Nu poți trece indiferent când se revarsă atâtea minuni în jurul tău. Să le prețuim câtă vreme le avem în preajmă înainte de a fi prea târziu, timpul și anotimpul le trece și pe ele. Este o adevărată descătușare de forță și frumusețe care nu se poate compara cu nici o altă perioadă din an. O bucurie ce se revarsă în florile de salcâm prinse de ramuri ca niște delicate lampioane albe, verdele ierbii ce te îmbie să simți sub tălpi moliciunea și răcoarea ei, explozia petalelor de trandafiri sălbatici, zborul păsărilor și dansul fluturilor, ne îndeamnă să fim cu capul în nori. Părăsim pentru o clipă monotonia vieții, ecranul calculatorului, obsesia consumismului și ne permitem un strop de...nebunie! Hoinăriți pe câmpuri și fânețe, culegeți flori sălbatice, bucurați-vă sufletul cu mireasma lor proaspătă, încărcată de lumină și soare. Căutați un trifoi cu patru foi, veți avea vreme să observați micile vietăți mărunte ce forfotesc fericite de venirea primăverii.

> Hoinărind prin păduri, pe malul râurilor, uiți de probleme și nervozitate"

Sufletul omului are nevoie din când în când să se dilate, să pătrundă orizonturile, confundându-se cu firea, nemărginirea, cerul și pământul laolaltă! Și cum să nu profiți de tot ce natura oferă? Ieșiți din casă, faceți mișcare, plimbări, bicicletă, lucrați în grădină, mergeți la sală. Sănătatea organismului are numai de câștigat!

Se spune că, la fiecare sfârșit de săptămână tot al doilea locuitor al bătrânului continent merge în excursie peste munți și văi. Acest gen de mișcare este ieftin și eficient. Antrenează musculatura corpului, întărește sistemul imunitar, combate stresul, fiind echilibrul ideal fizic și nervos mai ales pentru persoanele care muncesc mult. Hoinărind prin păduri, pe malul râurilor, uiți de probleme și nervozitate. Plimbarea este recomandată chiar și celor neantrenați sau cu probleme de greutate. Ei vor alege trasee mai scurte și vor face pauză de odihnă. Se vor purta pantofi comozi și se vor folosi bețele speciale de mers. Găsiți acea formă de mișcare ce vă poate aduce bucurie și o stare de bine. Biletul ideal pentru sănătate. Succes!

redactia.jurnalaradean@informmedia.ro

Terapie prin muzică FOTO: FAN

Sănătate, cu muzică relaxantă şi blândă

TERAPIE. S-a constatat că sunetele blânde și relaxante grăbesc simțitor vindecarea atacurilor cerebrale, motiv pentru care audițiile muzicale fac parte din terapiile de reabilitare practicate în unele clinici din SUA. Și mai interesant este faptul că același gen de muzică blândă reduce riscul nașterilor premature, în cazul sarcinilor cu dificultăți

Tot mai mulţi şoferi prinşi sub influenţa alcoolului

Reprezentanţii IPJ Arad trag un semnal de alarmă având în vedere că tot mai mulţi şoferi sunt depistaţi băuţi la volan.

ARAD. Un astfel de eveniment rutier, produs pe fondul consumului de alcool, a avut loc în 30 aprilie, pe raza oraşului Lipova, unde şoferul unei autoutilitare s-a răsturnat.

„La data de 30 aprilie, un bărbat de 42 de ani, din judeţul Sibiu, a condus o autoutilitară cu semiremorcă pe DN 7, pe raza localităţii Lipova. Pe fondul consumului de alcool, după ce a ieşit dintr-o staţie Peco, a pierdut controlul asupra direcţiei de deplasare, intrând în coliziune cu un cap de pod, după care s-a răsturnat într-un şanţ. În urma evenimentului au rezultat exclusiv pagube materiale, iar testarea cu aparatul alcooltest a indicat o alcoolemie de 0,77 mg./l. alcool pur în aerul expirat", a informat IPJ Arad. Conducătorului auto i-a fost întocmit dosar penal pentru conducere sub influenţa alcoolului.

Pedepse

Legea prevede o pedeapsă cu închisoarea de la 1 la 5 ani pentru conducerea pe drumurile publice a unui autovehicul de către o persoană care are o îmbibaţie alcoolică de peste 0,80 g/l alcool pur în sânge (0,40 mg./l. în etilotest). De asemenea, pe timpul cercetării, permisul este reţinut fără drept de circulaţie. O concentraţie alcoolică în sânge sub această valoare situează fapta în zona contravenţională şi se pedepseşte cu amendă cuprinsă între 9 şi 20 de puncte, iar ca măsură complementară permisul de conducere este suspendat pentru o perioadă de 90 de zile. Iar dacă dosarul penal sau amenda nu vă sperie, atunci trebuie să ştiţi - în contextul în care şoferii care se află sub influenţa alcoolului la volan conduc cu viteză excesivă - că la o viteză de 90 de km/h, maşina parcurge circa 25 de metri într-o singură secundă, iar distanţa totală de frânare până la oprirea efectivă este de 86 de metri. Aşadar, nu urcaţi la volan dacă aţi consumat alcool!

Poliţiştii cu ochii pe şoferi FOTO: I.C.

Sub influenţă, în trafic

În 30 aprilie şi 1 mai, poliţiştii au depistat doi şoferi, unul în vârstă de 39 de ani, din Zărand, ce conducea pe raza oraşului Chişineu Criş un autovehicul având o alcoolemie de 1,08 mg./l. alcool pur în aerul expirat, iar celălalt de 33 de ani, care se afla la volanul unei maşini pe Calea Radnei din Arad, având o alcoolemie de 0,50 mg./l. alcool pur în aerul expirat. În ambele situaţii s-a dispus recoltarea de probe biologice în vederea stabilirii cu exactitate a alcoolemiei. **JA – I.C.**

Fără interes pentru procesul celor care l-au împuşcat

Daniel Dragoman nu pare interesat de procesul în care are calitatea de parte vătămată, iar Alin Iovănuţ şi Florin Maliţa de inculpaţi.

Alin Iovănuţ, Florin Maliţa şi Daniel Dragoman FOTO: I.C

ARAD. Procesul în care cei doi inculpaţi sunt judecaţi pentru tentativă de omor, complicitate la tentativă de omor, uz de armă fără drept şi tâlhărie a avut deja două amânări. Potrivit portalului portaljust.ro prima amânare a avut loc în data de 28 martie când partea vătămată a solicitat amânarea cauzei pentru angajarea unui avocat, deşi la momentul reţinerii inculpaţilor, la începutul lunii octombrie, Daniel Dragoman avea un avocat care-l reprezenta. În fine, a doua amânare a venit înainte de Paşte, mai exact în 25 aprilie când instanţa a consemnat că partea vătămată nu s-a prezentat, iar cauza a fost amânată pentru data de 16 mai.

Atacul din octombrie

Reamintim cititorilor că Alin Iovănuţ şi Florin Maliţa au fost arestaţi preventiv după ce, în dimineaţa zilei de 1 octombrie, l-au atacat pe Daniel Dragoman în cartierul Confecţii, acesta din urmă sfârşind prin a fi împuşcat, conform celor doi inculpaţi - de un om îmbrăcat în negru. Cei doi s-au făcut nevăzuţi imediat după comiterea atacului, oamenii legii nereuşind să dea de urma lor. Iovănuţ şi Maliţa s-au prezentat ulterior, la câteva zile după comiterea faptei, la Parchetul de pe lângă Tribunalul Arad unde au declarat că un om îmbrăcat în negru - pe care nu îl pot identifica - l-a împuşcat pe Daniel Dragoman. Pe de altă parte, „fostul locotenent" al lui Uţu Rohozneanu i-a indicat pe cei doi ca fiind singurii autori ai atacului. Cert este că anchetatorii nu au reuşit să găsească arma cu care s-a tras deşi au efectuat mai multe percheziţii la „asociaţi" de-ai celor doi inculpaţi.

Borseta

Ce aveau inculpaţii de împărţit cu partea vătămată? Potrivit Parchetului de pe lângă Tribunalul Arad „din probele administrate până în acest moment procesual a rezultat suspiciunea rezonabilă că în data de 01.10.2018 în jurul orei 04.00 A.M., în municipiul Arad, în faţa locuinţei concubinei sale, persoana vătămată, după ce s-a dat jos din autoturismul său a fost atacată de unul din cei doi inculpaţi, sosiţi de asemenea la locul faptei cu un alt autovehicul. În timpul confruntării victimei cu acesta, celălalt inculpat a executat două focuri de armă, după o prealabilă ameninţare. Cel de-al doilea proiectil tras a lovit coapsa piciorului stâng al persoanei vătămate determinând leziuni traumatice specifice unor plăgi prin împuşcare. Consecutiv agresiunii, profitând de retragerea victimei care a constatat că este rănită, unul dintre inculpaţi a sustras borseta aparţinând persoanei vătămate în interiorul căreia se afla o sumă de bani. După incident, cei doi inculpaţi şi-au asigurat scăparea, unul prin fugă iar celălalt deplasându-se cu autoturismul". **JA – I.C.**

Ipoteze şi întrebări

Se vehiculează două ipoteze privind suma de bani din borsetă: o primă variantă indică faptul că în ea s-ar fi aflat 100.000 de euro, iar potrivit celeilalte în borsetă erau 250.000 de euro. Rămân, totuşi, nişte întrebări: «De unde avea victima banii şi de ce avea asupra ei acea sumă de bani?» şi «De unde ştiau inculpaţii că în acea dimineaţă partea vătămată va avea la ea acei bani şi de ce ar fi vrut să-i sustragă?».

Afişe electorale rupte în două zile, la Arad

Amendă de câte 1.000 de lei pentru doi arădeni care au rupt câte un afiş electoral în cartierele Bujac şi Grădişte.

ARAD. Este vorba de un bărbat de 31 de ani, din Arad, care a fost surprins de poliţiştii locali arădeni din cadrul Serviciului Ordine, Linişte Publică şi Parcări, luni, 1 mai, în timp ce vandaliza un afiş electoral. Afişul electoral era plasat în faţa Liceului Sportiv, în prelungirea străzii Independenţei cu strada Gloria din cartierul Bujac. Cel de-al doilea arădean, un bărbat de 51 de ani, a fost prins de poliţiştii locali miercuri, 2 mai, în timp ce rupea un afiş electoral amplasat pe strada Petru Rareş din cartierul Grădişte.

„După ce au fost identificaţi, bărbaţii a fost predaţi reprezentanţilor Poliţiei Municipiului Arad, în vederea continuării cercetărilor. Pentru faptele lor, atât S.C. de 31 de ani cât şi M.N. de 51 de ani, ambii din Arad, au fost sancţionaţi contravenţional cu o amendă în cuantum de 1.000 lei, pentru încălcarea prevederilor Legii 33/2007, privind organizarea şi desfăşurarea alegerilor pentru Parlamentul European", au declarat reprezentanţii Poliţiei Locale Arad. **JA – V.G.**

Prins şi amendat FOTO: JA

Începe calvarul la ieşirea din ţară

Românii din străinătate, care au fost acasă de sărbători, au început să părăsească ţara şi să aglomereze punctele de control de la graniţă.

Mii de români, la coadă FOTO: V.O.

ARAD. S-a încheiat mini-vacanţa de sărbători, iar punctele de trecere a frontierei spre Ungaria au început să se aglomereze. Mii de români care s-au stabilit în străinătate, dar au fost în România de sărbători, au început să părăsească ţara, pentru a se întoarce la locurile de muncă. Cel mai aglomerat punct de la toată graniţa cu Ungaria este Nădlac II, astfel că pe autostrada pan-europeană s-au format coloane de maşini. Plecarea românilor se observă şi pe alte şosele, mai ales pe DN7, pe anumite segmente de pe Valea Mureşului circulându-se bară la bară.

Reprezentanţii Inspectoratului Poliţiei de Frontieră Arad ne-au declarat că, joi, la Nădlac II se aştepta 30 de minute pentru control, pe sensul de ieşire, faţă de 10 minute în zilele obişnuite. Aici erau deschise patru artere de control pentru autoturisme, însă când traficul creşte, numărul arterelor este suplimentat. De obicei, timpii de aşteptare furnizaţi oficial sunt mult mai mici

„În aceste zile, în care aşteptăm un trafic mai intens pe sensul de ieşire din ţară, Poliţia de Frontieră a luat măsuri de suplimentare a personalului care îşi desfăşoară activitatea la controlul documentelor, fiind folosite la maximum capacitatea punctelor de trecere a frontierei", a declarat purtătorul de cuvânt al Poliţiei de Frontieră Arad, Laura Bondar.

Aglomeraţia de la graniţa de vest se va menţine în următoarele zile, motiv pentru care autorităţile le recomandă călătorilor să verifice aplicaţia online de monitorizare a timpilor de aşteptare din punctele de control, care poate fi găsită pe site-ul Poliţiei de Frontieră. Astfel, şoferii pot alege să iasă din ţară prin punctele în care nu s-au format cozi de maşini. **JA-M.B.**

O mie de pacienţi la Urgenţe în minivacanţă

ARAD. Spitalul Clinic Judeţean de Urgenţă Arad a anunţat că în cele şase zile de minivacanţă - de Paşte şi 1 mai -, nu mai puţin de o mie de persoane au apelat la cadrele medicale ale Unităţii de Primire Urgenţe Arad. Oamenii au ajuns cu diferite afecţiuni la Urgenţe, solicitând îngrijire de specialitate. Dintre cei o mie de pacienţi, 750 au fost adulţi, iar restul de 250 au fost minori.

Dintre pacienţii adulţi, cei mai mulţi au suferit de afecţiuni digestive - 157 la număr, afecţiuni respiratorii - 135 la număr şi afecţiuni cardiace - 75 la număr. De asemenea, au fost şi opt cazuri de intoxicaţii cu alcool, toate în rândul adulţilor. **JA – I.C.**

Spitalul Judeţean Arad FOTO: SCJU

Biciclistă lovită de maşină, la Pilu

Se pare că tânăra nu s-a asigurat înainte de a vira la stânga, fiind accidentată de o maşină care venea din spatele său.

Nu s-a asigurat şi a fost lovită FOTO: FAN

PILU. Evenimentul rutier a avut loc miercuri, în jurul orelor prânzului, în comuna Pilu. De vină pentru producerea accidentului este chiar biciclista accidentată, care nu s-a asigurat înainte de a schimba direcţia de deplasare. Spaima celor implicaţi, dar şi a celor care au asistat la eveniment a fost, iniţial, foarte mare pentru că tânăra a zăcut inconştientă pe sosea imediat după ce a fost lovită de maşină. Din fericire, şi-a revenit destul de repede, echipajul de ambulanţă de la Chişineu Criş care a venit să-i acorde primul ajutor găsind-o conştientă.

Iată ce au stabilit poliţiştii care au efectuat cercetări la faţa locului: „În data de 1 mai 2019, o tânără de 18 ani, în timp ce circula pe bicicleta pe DN 79/A, din direcţia Chişineu Criş către Vărşand, la kilometrul 121+143 metri, nu se asigură la schimbarea direcţiei de mers spre stânga, fiind accidentată din spate de către un autoturism condus de un bărbat de 36 de ani, care se deplasa în aceeaşi direcţie. Conducătorul auto a fost testat cu aparatul alcooltest, rezultatul fiind negativ. Se continuă cercetările sub aspectul săvârşirii infracţiunii de vătămare corporală din culpă" - a declarat pentru Jurnal arădean/Aradon, Claudia Iuga, purtător de cuvânt al Inspectoratului de Poliţie Judeţean Arad.

Potrivit dr. Mircea Merea, director medical al Serviciului Judeţean de Ambulanţă Arad, tânăra „a suferit un traumatism cranio-cerebral cu pierdere de conştienţă iniţial, dar şi-a revenit spontan, la sosirea ambulanţei fiind găsită conştientă. A suferit de asemenea excoriaţii la nivelul membrelor superioare şi inferioare. A fost transportată la Unitatea de Primire Urgenţe a Spitalului Judeţean, stabilă hemodinamic" - a precizat dr. Merea pentru Jurnal arădean/ Aradon. **JA-D.D.**

Sport

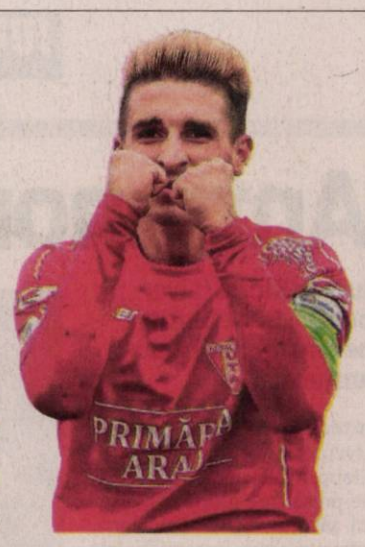

„Eu tot timpul mi-am dorit ca UTA să învingă Timişoara

Ciprian Rus, căpitanul echipei UTA

4

partide susţin, la finele acestei săptămâni, baschetbaliştii de la BC Valbon Arad în cadrul turneului final B al Campionatului Naţional Under 18, ce se desfăşoară la Braşov. Programul elevilor lui Bogdan Bondor este: vineri (ora 15.30) cu CSŞ Craiova, sâmbătă cu CSŞ 4 Bucureşti (11) şi CSU Braşov (17), iar duminică (9) cu CSŞ Sighet.

Şoimii Şimand, meci de baraj la fotbal în sală

VLADIMIRESCU. Întrecerea naţională rezervată echipelor de futsal Under 19 a ajuns la faza play-off, în care primele patru clasate în cele 6 şase serii vor juca meciuri de baraj tur-retur, pentru calificarea la turneul final. Şoimii Şimand a ocupat locul trei în Seria a 5-a şi va înfrunta, duminică (ora 14 - sala din Vladimirescu), pe Informatica Timişoara (locul II - câştigătoare a Cupei României). Returul are loc peste o săptămână, pe Bega. **JA-D.L.**

UTA - „Poli", meci aşteptat an de an de suporteri

ARAD. Deşi nu mai are importanţă prea mare în clasament, un meci UTA - „Poli" e unul al ambiţiilor şi orgoliilor. Atât în tribune, cât şi în teren. Dacă arădenii nu mai au niciun fel de emoţii, oaspeţii au încă probleme cu linia roşie a clasamentului, fiind la doar trei puncte deasupra. Meciul e sâmbătă, de la ora 13.30, pe „Motorul".

Păcurar: „Totul e posibil"

În lipsa lui Ionuţ Popa, care arată tot mai rău, starea sa de sănătate fiind tot mai precară, după cum am observat chiar ieri, la stadionul „Motorul", în faţa jurnaliştilor a apărut „secundul" Cristi Păcurar: „E un meci în care nu mai poate fi vorba de prime de joc. Din punctul meu de vedere, jucătorii trebuie să ştie două chestii: că joacă la UTA şi poartă tricoul alb-roşu. Acest lucru trebuie să ne facă să uităm de tot, pentru a ieşi învingători în partida de sâmbătă cu Poli. Evident, va fi de două ori mai greu decât întâlnirile cu Chindia sau Snagov. Eu sunt omul care mă aştept la orice, acest joc e ca unul de Cupă, în care totul e posibil, nu contează locul din clasament".

I-ar părea rău să pice „Poli"

Căpitanul echipei UTA, Ciprian Rus, a fost mult mai direct: „Toată lumea ştie că meciul cu Poli e un derby aparte, recunoscut în toată ţara. Nu avem presiunea clasamentului, dar o avem pe cea a meciului. Trebuie să câştigăm, nu contează cum. Eu tot timpul mi-am dorit ca UTA să învingă Timişoara, indiferent dacă am fost în teren sau nu. Pe de altă parte, însă, mi-ar părea foarte rău ca această echipă să retrogradeze. Măcar pentru frumuseţea acestor meciuri. Îmi doresc să existe şi să jucăm cu cât mai multe echipe de tradiţie" - a spus Ciprian Rus. **JA – L.S.**

Cristi Păcurar FOTO: L.S.

Sebişenii vor ajuta Lipova?

Promovarea în eşalonul secund pare a fi o luptă în doi, între Şcolar Reşiţa şi Şoimii Lipova.

Va fi bucurie printre jucătorii Lipovei, la finalul meciurilor de azi? FOTO: FAN

ARAD. Etapă importantă în C4, deoarece fostul lider al clasamentului, Şoimii Lipova ar putea trece, din nou, în frunte, dacă Şcolar Reşiţa se împiedică pe terenul celor de la Naţional Sebiş. Trupa lui Cristi Todea este într-o evidentă revenire de formă, iar un rezultat pozitiv cu reşiţenii, fie el şi egal, ar ajuta foarte mult echipa antrenată de Flavius Sabău.

Naţional Sebiş – Şcolar Reşiţa

Aşadar, mare meci, mare, la Sebiş, astăzi, de la ora 18. Elevii pregătiţi de Cristi Todea nu au mai pierdut de şase etape, iar ultimele rezultate dau speranţă. După acele scoruri halucinante, de 3-3, în care sebişenii au condus de fiecare dată, la două şi chiar trei goluri, au venit patru puncte, după evoluţii bune: victorie clară, cu Alba Iulia, 3-0 şi o remiză pe un teren dificil, la Cugir, cu Metalurgistul.

Jocul de azi e, totuşi, de alt calibru, dar Cristi Todea nu se teme: „Mă gândesc că Reşiţa va dori să câştige împotriva noastră şi va trebui să riste, aşa că suntem pregătiţi să o atacăm pentru rezultatul maxim".

Şoimii Lipova – Unirea A. Iulia

Tot astăzi, de la ora 18, la Pâncota, Lipova are un meci destul de facil, cu modesta Unirea Alba Iulia. În plus, oaspeţii au anunţat că vin fără patru jucători titulari, trei suspendaţi, altul cu varicelă. Astfel, Radu Pop et comp. vor sta cu „radio la ureche", pentru a vedea ce se întâmplă la câţiva zeci de kilometri distanţă.

Cetate Deva – Crişul Ch. Criş

După reconfortanta victorie cu LT Cermei, Crişul Ch. Criş merge, azi (ora 18), la Deva, acolo unde gazdele nu-şi permit niciun pas greşit, în lupta pentru supravieţuire. Va fi un meci de totul sau nimic pentru amfitrioni, oaspeţii mergând relaxaţi, dar responsabili. Mai mult decât atât, pe bancă revine antrenorul Adrian Abrudean, care şi-a ispăşit cele două etape de suspendare, de după meciul cu Dumbrăviţa.

LEO SFÂRA
leo.sfara@informmedia.ro

LT Cermei - CSM Lugoj

În afara faptului că (re)vine la Cermei, Călin Cojocaru, un „inamic" al gazdelor, elevii lui Radu Anca nu au de ce să se teamă, deoarece adversarul e unul fără niciun fel de pretenţii. CSM Lugoj are doar 9 puncte şi e demult retrogradată. Partida e sâmbătă, tot de la ora 18.

Pe podiumul „naţionalelor"

BASCOV. Pe apele canalului de la Bascov au avut loc Campionatele Naţionale de kaiac-canoe, competiţie rezervată juniorilor. Printre participanţi s-au aflat şi sportivi ai secţiei de kaiac-canoe de la Clubul Sportiv Şcolar Gloria Arad.

În proba de K1 - 500, băieţi, juniori 2, sportivul Marian David, pregătit de prof. Muscă Gheorghe a obţinut medalia de bronz. Acelaşi sportiv a fost foarte aproape de podium şi în proba de K1-1000m, clasându-se pe locul 4. La categoria juniori 1, Koromi Roland s-a clasat pe locul 5 în proba de K1-4000m, primele locuri fiind ocupate de către sportivii din lotul naţional de kaiac.

„Rezultatele obţinute ne dau speranţe ca la Campionatele Naţionale de viteză din luna august vom obţine rezultate şi mai bune pentru secţia de kaiac de la CSŞ Gloria" - spune prof. Muscă. **JA-D.S.**

Au fost în bazin şi de sărbători

GYOR. Înotătorii de la CS Municipal Arad, coordonaţi de prof. Viorel Bitang, au participat, la finele săptămânii trecute, la Open Gyor. Evenimentul a reunit sportivi din 13 ţări, în bazin concurând şi loturile naţionale ale: Ungariei, României, Serbiei, Cehiei, Slovaciei şi Danemarcei.

Iată care au fost principalele rezultate ale sportivilor arădeni: Andreea Popescu: Loc 1 - 100m bras şi 200m bras, Loc 3 - 50m bras; Ionuţ Sărac: Loc 2 - 100m bras, Loc 4 - 50m bras; David Crişan: Loc 2 - 50m spate, 100m spate şi 200m spate; Dacian Codrean: Loc 3 - 200m fluture; Patrick Kugelman: Loc 4 - 200m bras; Lucas Rad: Loc 5 - 50m liber şi Loc 7 - 100m liber şi Sarah Rad: Loc 6 - 200m fluture şi Loc 13 - 100m fluture.

„Competiţia din ţara vecină a fost o verificare utilă pentru sportivii secţiei de înot a CSM Arad, în vederea participarii la Campionatele Internaţionale ale României, care vor avea loc la Bucureşti, în perioada 9-12 mai", ne-a informat prof. Viorel Bitang. **JA-D.L.**

Bucuria primului loc FOTO: JA

Un prim pas spre semifinale!

TIMIŞOARA. Calificată la etapa regională după ce a câştigat o grupă în care a depăşit echipele LPS Bihorul Oradea, Viitorul Oradea, CAO Oradea şi Atletico Arad, gruparea arădeană, Viitorul, a început cu dreptul turneul Ligii Elitelor Under 15 din oraşul de pe Bega. Băieţii pregătiţi de Dinu Maghici au izbutit să câştige, scor 2-0 (goluri: Roman şi Rosza) duelul cu ASU Poli Timişoara şi mai au nevoie de un singur succes în următoarele două confrutări pentru a-şi asigura, matematic, calificarea la turneul semifinal, între primele opt echipe ale ţării la această categorie de vârstă.

„Băieţii au fost admirabili, au suferit, dar au respectat planul tactic. Le-am lăsat deliberat posesia adversarilor, dar am profitat de spaţiile libere apărute pe contraatac. Cadoul băieţilor pentru această victorie este prezenţa la derby-ul UTA - Poli, de sâmbătă. Asta au cerut înainte de meci, asta se va întâmpla, dar nu înainte de a juca, vineri, cu Viitorul Constanţa un alt meci foarte important, pentru care vom face tot posibilul să-l câştigăm", a spus Dinu Maghici. Pentru Viitorul Arad urmează, vineri, ora 10, duelul cu Viitorul Constanţa, pentru ca, duminică, ora 11,30, turneul zonal să se încheie cu duelul dintre LPS Banatul Timişoara şi Viitorul Arad.

Ei sunt performerii de la Viitorul Arad Under 15 FOTO: JA

Primul pe circuitul din Grecia

SERRES. Federaţiile de Motociclism din România, Serbia şi Grecia au organizat etapele III şi IV din Campionatul Naţional şi European BMU, pilotul arădean Robert Mureşan fiind, conform aşteptărilor, printre remarcaţi.

Pe circuitul de viteză din Serres, Robert Mureşan (CSM Bucureşti) s-a clasat în ambele runde ale întrecerii est-europene pe locul trei, la clasa Superbike, în timp ce în întrecerea naţională a ocupat primul loc. Arădeanul este lider al clasamentului general, cu 68 puncte, urmat la mare distanţă de colegul său de club Bogdan Vrăjitoru, cu 24 puncte.

Urmatoarele două etape se vor disputa în România, între 24 şi 26 mai, pe circuitul de la Adâncata. **JA-D.L.**

JURNAL ARĂDEAN

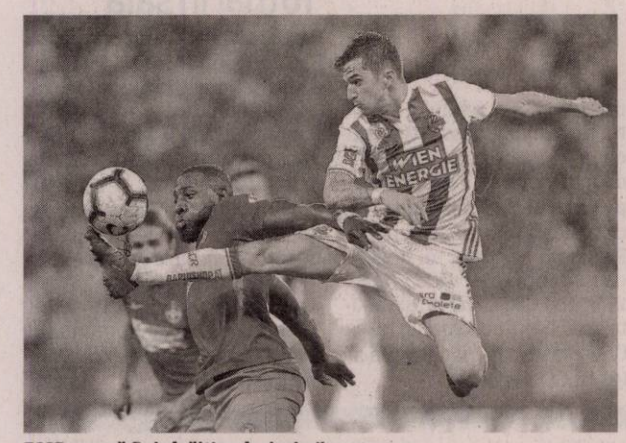

FCSB vrea să fie la înălțime în duelurile europene FOTO: EPA

Becali vrea modelul Ajax

FOTBAL. Gigi Becali e convins că FCSB, vicecampioana Ligii 1 Betano, nu are șanse acum în cupele europene, dar din sezonul următor echipa va deveni o forță. Va cumpăra cei mai buni de la Viitorul și toți fotbaliștii vor avea salarii pe măsură.

„Dacă luăm campionatul, avem un traseu bun până în play-off. Acolo, te spulberă. Dacă nu pot câștiga bani din fotbal, de ce să nu mă las? Mi-am făcut o strategie, trebuie să fac ceva! Toate sunt calculate, îmi calculez și eu viața și pașii. Singura șansă e să păstrezi jucătorii, să le mărești salariile, să nu se gândească ei la transferuri", a spus Becali la Pro X. Finanțatorul FCSB a continuat: „Pe Florinel l-am tot criticat eu, l-am scos, dar o să fie mare jucător. Începe să fie puternic, o să fie mare fotbalist, o să vedeți. Se coace, o să fie mare fotbalist, e și serios. O să-i zic: «Îți fac salariul ăsta, nu mai vrei să pleci». Îi spun să mai stea doi ani la Steaua, el să aibă mulțumire sufletească. O generație cu Man, Coman, Moruțan, Tănase are șanse în Liga Campionilor. Noi să facem ceva gen Ajax, dar cu bani mai puțini. Degeaba te duci tu în Europa, te spulberă aia! Eu vorbesc, dar trebuie să ai și strategie! Noi am rămas în urmă. Nu ne-am dat seama, am dormit. Toți s-au întărit, noi suntem singurii care au dormit".

SURSA: MEDIAFAX

Antrenor fericit după... eşec!

Jurgen Klopp (Liverpool): „Sunt fericit pentru modul în care am jucat".

Jurgen Klopp vede partea plină a paharului FOTO: EPA

FOTBAL. Antrenorul echipei Liverpool, germanul Jurgen Klopp, a declarat în conferința de presă care a urmat meciului pierdut cu FC Barcelona, miercuri seara, în semifinalele Ligii Campionilor la fotbal, că este fericit pentru felul în care a evoluat echipa sa. FC Liverpool a suferit prima sa înfrângere în orice competiție din luna ianuarie (0-3), cu atât mai dureroasă în contextul în care „cormoranii" au controlat partida până la un anumit punct, dar nu au reușit să concretizeze nicio ocazie creată.

„Sunt fericit pentru modul în care am jucat, de jocul nostru între linii, de faptul că am avut ocazii și le-am creat multe probleme. Dacă pierzi în deplasare nu este o problemă prea mare, atât timp cât înscrii un gol, dar noi nu am reușit și asta face lucrurile mult mai dificile. Mai avem o șansă pentru că e vorba de fotbal, dar șansele noastre erau mult mai mari înaintea meciului din această seară. Nu ne ajută acest rezultat", a declarat Jurgen Klopp după meci. Lionel Messi a înclinat balanța partidei cu o dublă în repriza secundă, dar Klopp s-a declarat mulțumit de modul în care apărătorii s-au achitat de sarcinile de marcaj la decarul catalan: „În momentele sale, este de neoprit, iar la lovitura liberă nu aveam ce face. Primul lui gol nu a fost cel mai reușit, dar și-a demonstrat clasa fiind acolo. Sunt mulțumit de cum ne-am apărat la Messi. Sunt un mare admirator al lui și nu sunt surprins de evoluția lui, pentru că este un jucător de clasă mondială". FC Barcelona a făcut un pas important spre finala Ligii Campionilor la fotbal, după ce a învins-o pe Liverpool cu scorul de 3-0 (1-0), miercuri seara, pe teren propriu, în prima manșă a semifinalelor. Catalanii s-au impus prin golurile marcate de Luis Suarez (26) și Lionel Messi (75, 82).

Clubul Sepsi şi Eugen Neagoe s-au despărţit

FOTBAL. Sepsi OSK Sfântu Gheorghe s-a despărțit amiabil, joi, 2 mai, de antrenorul principal Eugen Neagoe (51 de ani). Locul său pe banca tehnică va fi asigurat de interimarul Marin Barbu (60 de ani), ultima dată antrenor la Juventus București.

„Conducerea clubului Sepsi OSK a ajuns la un acord privind rezilierea pe cale amiabilă a relațiilor contractuale cu antrenorul principal Eugen Neagoe. Totodată, clubul nostru a încetat, de comun acord, raporturile contractuale și cu antrenorul secund Sebastian Moga, preparatorul fizic Marius Dima și antrenorul cu portarii Florentin Rădulescu. Pe această cale dorim să le mulțumim pentru întreaga activitate desfășurată sub culorile clubului nostru și le urăm mult succes în continuare! De pregătirea echipei Sepsi OSK în continuare se va ocupa interimar antrenorul Marin Barbu, secondat de Kulcsár László, astfel fiind asigurată continuitatea pe banca tehnică", a anunțat clubul.

SURSA: MEDIAFAX

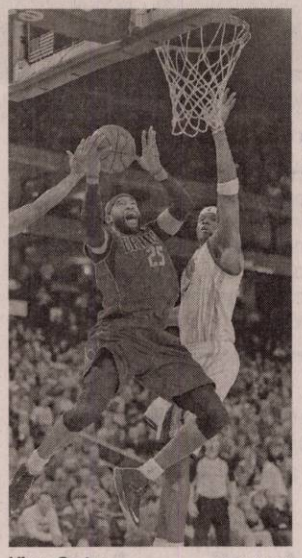

Vince Carter FOTO: EPA

Vince Carter rămâne sub panou

La 42 de ani, baschetablistul Vince Carter vrea să-și continue cariera în sezonul 2019-2020.

BASCHET. Vince Carter, decanul de vârstă al jucătorilor în activitate din campionatul profesionist nord-american de baschet (NBA), considerat la 42 de ani unul dintre cei mai buni „dunkeri" din ligă, vrea să dispute în 2019-2020 un al 22-lea său sezon și ultimul din cariera sa, informează AFP. „Mă pregătesc pentru un nou sezon", a declarat Carter, la mijlocul acestei săptămâni, într-o înregistrate audio produsă împreună cu coechipierul său Kent Bazemore, intitulată „Winging It".

Baschetbalistul, selectat la draftul din 1998, a precizat că speră să semneze un nou angajament pe un sezon cu echipa sa, Atlanta Hawks. „Este dorința mea, dar vom vedea ce se va întâmpla", a precizat jucătorul.

Vince Carter a disputat în sezonul regulat 76 de meciuri sub culorile clubului Atlanta Hawks, cu o medie de 7,4 puncte pe meci.

Dacă va disputa un al 22-lea sezon, el va deveni jucătorul cu cea mai mare longevitate din NBA, un titlu pe care îl deține deocamdată în comun cu Dirk Nowitzki (Dallas Mavericks), care s-a retras recent, și foștii jucători Robert Parish (Chicago Bulls), Kevin Willis (Dallas Mavericks) și Kevin Garnett (Minnesota Timberwolves). Vince Carter a jucat în cursul carierei la opt echipe diferite din NBA, în special la Toronto Raptors (1998-2005) și New Jersey Nets (devenită Brooklyn) din 2005 până în 2009.

„Vinsanity", component al echipei SUA campioană olimpică în 2000 la Sydney (Australia), nu a câștigat niciun titlu NBA. **SURSA: AGERPRES**

Golgheterul şi-a făcut datoria

Messi, tot mai aproape de trofeul de golgheter al sezonului în Liga Campionilor.

FOTBAL. Fotbalistul argentinian Lionel Messi, autorul unei duble în meciul câștigat de FC Barcelona cu 3-0 în fața lui Liverpool, miercuri seara, în semifinalele Ligii Campionilor, s-a detașat în clasamentul celor mai buni marcatori din acest sezon în cea mai importantă competiție intercluburi și probabil va cuceri trofeul de golgheter. Messi a ajuns la 12 goluri marcate în această stagiune, cu patru mai mult decât polonezul Lewandowski (Bayern Munchen), care a părăsit competiția, și cu șase mai mult decât sârbul Dusan Tadic (Ajax), principalul contracandidat.

Messi are în total 112 goluri marcate în noul format al competiției (din 1992-93) și de află la 14 lungimi de portughezul Cristiano Ronaldo, liderul absolut.

Cei mai buni marcatori din Liga Campionilor, începând cu sezonul 1992/93 (fără tururile preliminare) sunt: 1. Cristiano Ronaldo (Juventus) 126 goluri; 2. Lionel Messi (FC Barcelona) 112; 3. Raul (+) 71; 4. Karim Benzema (Real Madrid) 60; 5. Ruud van Nistelrooy (+) 56; 6. Robert Lewandowski (Bayern Munchen) 53; 7. Thierry Henry (+) 50; 8. Zlatan Ibrahimovic (Los Angeles Galaxy) 48; 8. Andrei Șevcenko (+) 48 și 10. Filippo Inzaghi (+) 46. Semnul (+) indică faptul că jucătorii respectivi nu mai sunt în activitate.

SURSA: AGERPRES

FOTO: EPA

Casillas îşi asigură fanii că totul este sub control

FOTBAL. Fostul căpitan al echipei de fotbal a Spaniei, Iker Casillas, și-a asigurat fanii că „totul este sub control", postând în același timp o fotografie pe rețelele de socializare din spitalul în care se află, zâmbind și făcând semn că este în regulă, după infarctul de miocard suferit miercuri.

„Totul este sub control aici, am trecut printr-o mare spaimă, dar toate forțele mele sunt intacte", a transmis portarul în vârstă de 37 de ani, spitalizat miercuri de urgență. Iker Casillas, celebrul portar spaniol al echipei FC Porto și o emblemă a clubului Real Madrid, a fost operat de urgență și i s-a montat un stent după ce a suferit un infarct de miocard. Sosit la Porto în vara anului 2015, fostul mare portar al naționalei Spaniei și-a prelungit contractul cu un an la finalul stagiunii trecute, după ce a cucerit titlul de campion al Portugaliei cu Porto. **SURSA: AGERPRES**

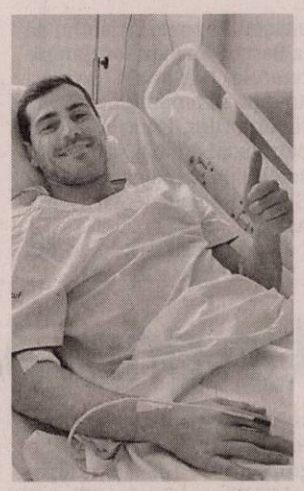

Iker Casillas FOTO: EPA

„U" Cluj este prima semifinalistă

BASCHET. U-Banca Transilvania Cluj s-a calificat în semifinalele Ligii Naționale de baschet masculin după ce a trecut de Steaua București cu scorul general de 3-0 în sferturile de finală.

U-BT Cluj a întrecut-o pe Steaua în meciul al treilea, de miercuri, cu 69-66 (17-17, 21-12, 9-14, 22-23), în deplasare, după ce câștigase și primele două partide, de pe teren propriu, cu 72-64 și 71-68. Kyndall Dykes a fost artizanul victoriei ardelenilor, cu 21 puncte, 4 recuperări, 4 pase decisive. O prestație bună a avut și Darrin Ray Dorsey, cu 13 p, 3 rec, 3 pd. De la vicecampioni s-au remarcat Austin Chatman, 16 p, 4 rec, 2 pd, și Skyler Rodrigo Spencer, 14 p, 10 rec, 2 pd.

În alt sfert de finală, SCM Craiova a preluat conducerea la general cu 2-1 în seria cu CS SCM Timișoara, după ce a câștigat în deplasare cu 90-78 (22-23, 24-21, 20-18, 24-16). SCM Timișoara s-a impus în primul meci de la Craiova cu 71-69, după care formația din Bănie a învins cu 88-72. În meciul al treilea, de la învingători s-au remarcat Morris Curry, 22 p, 5 rec, 6 pd, Porter Troupe, 22 p, 5 rec, 3 pd, și Goran Gajovic, 20 p, 11 rec, 5 pd. Cei mai buni oameni ai bănățenilor au fost Nikola Pesakovic, 16 p, 4 rec, 5 pd, și Dragos Andrei Diculescu, 16 p, 2 rec, 3 pd.

Meciul cu numărul patru al seriei se va juca tot la Timișoara, vineri.

Sferturile de finală se dispută după sistemul cel mai bun din cinci meciuri.

SURSA: AGERPRES

Centrul Medical Neamtiu

Consultaţii gratuite asigurate de CAS

- Dermatologie pediatrică
- Dermatochirurgie
- Tratamente pentru căderea parului
- Tratamente pentru acnee
- Epilare definitivă
- Depistarea şi tratarea bolilor venerologice

NOU! *Panou fototerapie UVA şi UVB - tratament revoluţionar în psoriazis, vitiligo, dermatită atopică, sclerodermie*

Vă propunem o alternativă modernă la serviciile medicale actuale, oferindu-vă calitate, profesionalism şi respect faţă de pacienţi într-un cadru plăcut.

Adresa: str. Posada nr. 50, Arad. ☎ 0745-596-312

(7787)

SISTEMUL MEDICAL MedLife

CENTRUL DE PROCTOLOGIE MEDLIFE GENESYS

Afecțiunile din sfera proctologică produc un disconfort intens, uneori de lungă durată, intim, pe care pacientul de multe ori se ferește să îl expună medicului.

Deși nu sunt în categoria bolilor grave, simptomele acestora se pot intrica cu ale unor boli cu mult mai periculoase. Astfel, durerea, sângerarea, apariția unei umflături în regiunea anală sau constipația reprezintă simptome ce obligă pacientul să se adreseze medicului de specialitate, pentru elucidarea diagnosticului.

În cadrul MedLife Genesys se regăsește **singurul centru de proctologie din Arad**, unde toate problemele specifice sunt tratate cu delicatețe și profesionalism. Suntem singurul centru de profil, integrat din Arad, astfel încât consultul și orice tip de intervenție se fac în același loc.

Pentru programări, apelează
Call Center 0257 960.

(265)

(9587)

Oftamed
Servicii oftalmologice complete
Oftalmologie | Optică | Chirurgie | Laser

Dr. Turlea Magdalena
Dr. Turlea Cristian

CONSULTAȚII ÎN CONTRACT CU CAS

- Sală operaţii pentru intervenţii chirurgicale Oftamologice
- Consultaţii oftamologice, terapie laser pentru retinopatie diabetică, glaucom, retinografie, OCT
- Intervenţii chirurgicale (pentru cataractă, glaucom si afecţiuni anexe oculare)
- Optică medicală (ochelari de vedere, soare, lentile de contact)

www.oftamed.ro
Arad, str. Miron Costin bl. 9 ap. 2-3
0257 253 523 0735 520 489

Program mare publicitate:
B-dul Revoluţiei, nr. 62
luni-vineri: 9.00-16.00

SC ERGAD TECHNOLOGY SRL

Arad, str. Pădurii nr. 24

firmă cu capital integral italian care activează în domeniul industriei electronice
angajează:

OPERATORI LINIE SMD

Cerinţe:
- Cunoaşterea şi capacitatea de a citi schemele electronice constituie un avantaj
- Disponibilitate pentru deplasări în Italia.
- Se vor specifica în curriculum vitae experienţele de muncă în domeniul electronicii

Se oferă:
- Salariu de încadrare 2750 ron
- Bonus după 3 luni de la data angajării
- Ore suplimentare plătite dublu
- Sporuri de noapte plătite
- Decontare transport
- Tichete de masă din prima zi
- Prime de vacanţă

MONTATORI SUBANSAMBLE ŞI OPERATORI ASAMBLARE

Femei şi bărbaţi pentru montarea componentelor electronice.
Se oferă:
- Salariu de încadrare 2500 ron
- bonus după 3 luni de la data angajării
- decontare transport + asigurăm transport pe ruta Arad-Zădăreni şi Arad-Iratoş, Dorobanţi, Curtici, Macea cu microbuz
- tichete de masă din prima zi
- prime de vacanţă
- analize gratuite pentru angajare
- ore suplimentare plătite dublu
- program de lucru 1 schimb

Trimiteti CV la adresa: otilia.dimeny@ergad.eu sau prin fax 0257-306.194; te1.0257-206.247. *(9212 - H 89191)*

SC ERGAD TECHNOLOGY SRL

Arad, str. Pădurii nr. 24

firmă cu capital integral Italian care activează în domeniul industriei electronice
angajează:

MONTATORI SUBANSAMBLE ŞI OPERATORI ASAMBLARE PARTE MECANICĂ

Femei şi bărbaţi pentru montarea componentelor electronice.
Se oferă:
- Salariu de încadrare 2600 ron din prima lună
- bonus după 3 luni de la data angajării
- decontare transport + asigurăm transport pe ruta Arad-Zădăreni şi Arad-Iratoş, Dorobanţi, Curtici, Macea cu microbuz
- tichete de masă din prima zi
- prime de vacanţă
- analize gratuite pentru angajare
- ore suplimentare plătite dublu
- program de lucru 1 schimb

TEHNICIENI ELECTRONIŞTI

Pentru control şi reparare plăci electronice cu tehnologia SMD şi montarea componentelor în SMD
Cerinţe:
- Experienţă
- cunoaşterea limbi italiene constituie un avantaj
- cunoaşterea şi capacitatea de a citi schemele electronice;
- capacitatea de a suda componentele SMD;
- disponibilitate pentru deplasări în Italia.
- se vor specifica în curriculum vitae experienţele de muncă în domeniul electronicii
- salariu de încadrare 2750 ron din prima lună
- bonus după 3 luni de la data angajării

Trimiteţi CV la adresa: otilia.dimeny@ergad.eu sau prin fax 0257-306.194; tel. 0257-206.247. *(9211 - H 89191)*

ELNET SECURITY

Protecting People and Places

angajează:

AGENŢI DE SECURITATE

femei/bărbaţi, cu/fără atestat pentru obiective industriale şi spaţii comerciale în Arad.

OFERIM:
■ Contract de muncă integral ■ Salariu net 1.600 – 2.000 lei ■ Transport gratuit la şi de la obiectiv ■ Posibilitate de decontare transport pentru agenţii din provincie ■ Punctualitatea plăţii salariilor ■ Stabilitate la locul de muncă ■ Program de lucru în ture de 12/24, 12/48 sau 12/36

☎ 0752.042.558/ 0735.188.865

(586 - H 183485)

DR. ONITA
CENTRU MEDICAL

CENTRUL DE CHIRURGIE SI PROCTOLOGIE DR. ONITA

HEMOROIZI
Fisuri, Fistule anale
VARICE
Tratamente profesioniste personalizate cu sau fără operaţie.

Arad, str. Augustin Doinas 32
Tel. 0740-336-899
www.dronita.ro

(640654)

Cons electro

PROIECTARE, EXECUŢIE, VERIFICĂRI INSTALAŢII ELECTRICE
Arad, str Pădurii nr 29-31 **https://conselectro.ro**

(9669)

Transformă nemulţumirea în siguranţă!

ARTEX SCM

Arad str. Aurel Crisan nr.17- Micalaca

ANGAJEAZĂ

confecţioneri îmbrăcăminte, persoane cunoscătoare de meserie sau persoane care doresc să înveţe meseria de confecţioner, montatori butoni şi capse, călcători cu câştiguri în acord individual, primă de transport- prezenţă

OFERIM: tichete de masa, premii de Paşte si Crăciun, asistenta medicala, lucru intr-un singur schimb.
Angajările se fac pe bază de probă de lucru.

DETALII: telefon : 0357- 408275; 0357- 408276 sau la adresa din Micalaca str. Aurel Crişan nr.17. (147)

Publicitate 0257-210.775; 0257-280.904

COLEGIUL NAŢIONAL „MOISE NICOARĂ" ARAD
organizează concurs pentru ocuparea posturilor de

PORTAR şi ÎNGRIJITOR

Informaţii la sediul unităţii sau la ☎ 0257-280-598

(585 - H 208691)

DECESE

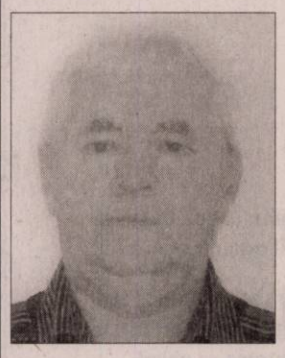

Cu adâncă durere în suflet anunţăm decesul celui care a fost cel mai iubitor soţ, tată şi bunic,

profesor-muzeograf

ŞERBAN VIRGIL

la vârsta de 70 ani.

Trupul neînsufleţit este depus la Casa Funerară Silentium Aeternum (vis-a-vis de Cimitirul Pomenirea). Înmormântarea va avea loc sâmbătă, 4 mai 2019, ora 12,30 de la aceeaşi locaţie. Dumnezeu să-l odihnească în linişte şi pace. Nu te vom uita niciodată

„BICU".

Soţia Elena, fiica Claudia cu familia, fiul Horaţiu cu prietena Alisa

---

Cu adâncă durere în suflet vă anunţăm încetarea din viaţă după o grea suferinţă a celui care a fost soţ şi tată,

CHIŞ DAN ADRIAN

la vârsta de 61 ani.

Dumnezeu să-i vegheze odihna veşnică! Cei ce doresc să îşi rămas bun de la el şi să-i aducă un ultim omagiu sunt aşteptaţi la Casa Funerară Rostyl din str. Cocorilor nr. 27. Slujba de înmormântare va avea loc sâmbătă, 4 mai, la ora 12,00, înhumarea la Cimitirul Eternitatea. Dormi în pace suflet blând! Nu te vom uita niciodată.

Soţia Rodica şi fiica Lavinia

Cu durere în suflet, anunţăm decesul celei care a fost soţie, mamă, soră şi soacră,

ELENA MARŞIEU.

Înmormântarea va avea loc sâmbătă, 4 mai 2019, orele 15:00, de la domiciliul din Arad, str. Renaşterii, nr. 2. Dumnezeu să o odihnească în pace! Nu te vom uita niciodată!

Familiile îndurerate: Marşieu, Suciu şi Stana

Cu adâncă durere în suflet, anunţăm trecerea în lumea veşnică a dragei noastre mame,

NAN ELISABETA.

Dumnezeu să o ierte şi să o odihnească în pace! Înmormântarea va avea loc astăzi, 3 mai 2019, ora 14:00, la Cimitirul Eternitatea (UTA).

Fiica Bety şi ginerele John

CONDOLEANŢE

Întreg colectivul AJFP Arad este alături de colega Marşieu Doina, în greaua pierdere pricinuită de decesul soacrei sale şi îi transmite sincere condoleanţe!

Sindicatul Finanţe Arad

Suntem alături de d-na Marşieu Doina – trezorier şef la Trezoreria Arad - în greaua încercare pricinuită de decesul soacrei sale. Sincere condoleanţe! Dumnezeu să o odihnească în pace!

Colectivul Trezoreriei Arad

Întreaga noastră compasiune şi gânduri de solidaritate domnului Sinaci Doru şi familiei la trecerea în eternitate a iubitului său tată,

SINACI PETRU.

Sincere condoleanţe întregii familii! Dumnezeu să-l odihnească în pace şi lumină!

Colectivul Centrului Cultural Judeţean Arad

MULŢUMIRI

Sincere mulţumiri tuturor celor care au fost alături de noi, cu un gând bun sau cu prezenţa lor, la plecarea din această lume a celei care va rămâne în sufletul nostru pentru totdeauna

„MAMA" ,

SIGHETE MARIA

din Şimand.

Dumnezeu s-o odihnească în pace!

Familia îndurerată

COMEMORĂRI

În 6 mai se împlineşte 1 an de când ai plecat la nepotul tău drag

EWALD,

în ceruri. Te-ai dus şi înapoi nu te-ai uitat să vezi câtă durere şi lacrimi mi-ai lăsat, iubita mea mamă

NAGY PARASCHIVA (PIRI).

Dumnezeu să vă dea lumină veşnică !

Fata ta îndurerată Aranka şi ginerele Hanzi Tillich

O lacrimă de durere se varsă în fiecare zi, apoi o ştergem şi ne amintim cât de luminoase şi unice au fost zilele petrecute alături de sora mea cea dragă

NAGY PARASCHIVA (PIRI).

Azi, 6 mai 2019, se împlineşte 1 an de când ai plecat dintre noi, nu te voi uitat niciodata, te voi iubi mereu, te voi plânge la infinit şi voi păstra amintirea ta în inima mea.

Cu drag, sora ta Baby

În 6 mai se împlineşte 1 an de la dureroasa despărţire de verişoara noastră dragă

NAGY PARASCHIVA (PIRI).

Vei rămâne veşnic în inimile noastre. Dumnezeu să te odihnească în pace alături de nepotul tău drag

EWALD

şi să vă dea lumină veşnică!

Verişoara Marika, Ipa Iorgov şi familia

SERVICII FUNERARE

(H-7489281)
IN MEMORIAM
NON STOP!
KUKI - servicii funerare complete
Producător de sicrie - oferă sicrie la preţ de producător.
GRATUIT rezolvăm actele la spital, primărie, casa de pensii şi C.A.R.P.
Transport intern şi internaţional ● Accesorii funerare.
Contact: Arad, Str. Mihai Eminescu nr. 4 (în curte), vis-a-vis de Cerbul Albastru.
Telefon: 0257/211929, mobil: 0723-343-964
www.inmemoriamkuki.com
CASĂ FUNERARĂ - Strada Ştefan Ludwic Roth nr. 1 D, Grădişte
- Str. Cocorilor nr. 6 (lângă magazinul Izolta)

SERVICII FUNERARE

NOSFERATUM
SERVICII FUNERARE COMPLETE
Arad, str. Ghiba Birta nr. 26 - Tel.: 0752 10 11 12; 0357 80 48 38
NON STOP
e-mail: nosferatumarad@yahoo.com
www.nosferatum.ro
TRANSPORT GRATUIT ÎN MUNICIPIUL ARAD ŞI ORAŞUL PECICA
* Sicrie la preţ de producător;* Înmormântări GRATUITE – doar pe baza cuponului de pensie; * Consultanţă şi medic constatator; * Rezolvăm actele la spital, primărie, casă de pensii, C.A.R.P.; * PRELUĂM DECEDAŢII DE LA MORGĂ; * Igienizare, cosmetizare, îmbălsămare, incinerarii, REPATRIERI, CAPAC FRIGORIFIC; * CAPELA CIMITIR ETERNITATEA (UTA)! * Borduri, monumente funerare, mozaic, marmura, granit.

Amintiri duioase şi mult dor însoţesc somnul de veci al dragului meu soţ,

TRAIAN TOMESCU

la 13 ani de la plecarea în eternitate. Readuc în memoria celor ce l-au cunoscut, o clipă de neuitare. Dormi în pace!

Soţia Victoria

O lumânare şi o floare udată cu lacrimile recunoştinţei aşezăm pe tristul tău mormânt draga şi iubita noastră mamă, bunică şi străbunică,

JURCĂ ELISAVETA

la împlinirea a doi ani de la plecarea ta în veşnicie. Păstrăm cu drag în suflet chipul tău iubit şi amintirea zilelor fericite petrecute împreună. Dumnezeu să te aibă în paza Sa şi să te ocrotească!

Fiica Doina-Neli cu familia

Amintire veşnică celui care a fost soţ, tată, bunic,

BULZAN TIBERIU VALENTIN.

Se împlinesc 40 zile de la trecerea la cele veşnice. Slujba de comemorare va avea loc la Biserica Micălaca Nouă, sâmbătă, 4 mai 2019, ora 12,00.

Familiile Girgari şi Eiben

S-au scurs 6 ani de la trecerea la cele veşnice a bunului şi dragului nostru soţ, tată şi socru,

CRISTEA ARGHIL.

Chipul lui drag va rămâne veşnic în inimile noastre, rugându-ne mereu pentru odihna sufletului lui.

Familia

Cu aceiaşi durere în suflet anunţăm trecerea celor 40 de zile de când a plecat dintre noi scumpul nostru tată şi bunic,

GHEORGHE VARGA

din Sintea Mică.

Parastasul şi slujba de pomenire se va ţine la Biserica Ortodoxă din Calea 6 Vânători, sâmbătă, 4 mai, ora 10,30. Vei rămâne veşnic în amintirea noastră!

Copiii Ovidiu şi Daniela, nepoţii Adina şi Ionuţ

Au trecut 6 săptămâni de când a plecat dintre noi cel care a fost frate, cumnat şi unchi,

VARGA GHEORGHE

din Sintea Mică.

Dumnezeu să îl odihnească în pace!

Fratele Varga Ioan, cumnata Maria şi nepoatele Carmen şi Dorina cu familiile

Anunţurile de deces se publică GRATUIT!

Cu ochii înlăcrimaţi, cu o floare, o lumânare aprinsă şi mult dor în suflet, păşim spre tristul tău mormânt, acum când se împlinesc zece ani de când ai plecat în Împărăţia Cerului, scumpa noastră soţie, mamă, bunică, soră, cumnată şi mătuşă,

ed. GANCEA MONICA MELANIA

din Şiria.

Te vom păstra mereu în inimile noastre.

Familia

În 30 aprilie 2019 s-au împlinit 6 luni de când iubita soţie, mamă, bunică, soră, mătuşă şi verişoară a plecat spre veşnicie şi lumină,

TANCA GHEORGHINA

(25.04.1942-31.10.2018)

Ai plecat ca fumul în înaltul cerului iar amintirea ta va rămâne veşnic în inimile noastre. Odihnă veşnică sufletului tău, iubire scumpă!

Familia

Când se stinge o lumânare o aprinzi din nou, dar când se stinge o viaţă o plângi mereu. Se împlinesc 7 ani de la dureroasa despărţire de cel care a fost

PUI SABIN

– soţ, tată, socru, frate, cumnat şi unchi.

Vei rămâne veşnic în inimile noastre. Dumnezeu să te odihnească în pace!

Familia

Cu patru ani în urmă s-a retras în liniştea eternităţii draga noastră mamă,

BIRO ROZALIA.

Ai lăsat în urma ta o amintire frumoasă pentru cei care te-au cunoscut şi o mare durere pentru cei care te-au pierdut. **Mamă** tu ai fost totul pentru mine! Veşnică recunoştinţă!

Fiica cu familia

A trecut un an de lacrimi şi dor de când m-a părăsit dragul meu soţ,

APOSTOL IOAN.

Nu se poate înţelege cât de grea e despărţirea decât atunci când o fiinţă dragă pleacă de lângă tine, o cauţi şi nu o găseşti, o strigi şi nu te aude, o aştepţi şi nu mai vine, rămâne doar amintirea şi un dor nestins. Parastasul va avea loc în 4 mai, la Biserica Vlaicu, Şega II, ora 11:00.

Cu mult dor, a ta soţie, Apostol Mariana

GARSONIERE

• **A A** achiziţionez garsonieră, apartament 1 cameră, cash, ☎0746.055.126, ☎0755.483.216. 179655

• **Cumpăr cu** banii jos garsonieră, apartament 1 cameră, 0742.781.651. 206120

AP.2 CAMERE-ARAD

• **A A** Achiziţionez apartament 2,3,4 camere cash, ☎0746.055.126, 0755.483.216. 178868

• **Cumpăr apartament** 2 camere, Malul Mureşului (Micălaca). Tel. 0770.215.502. 191251

• **Cumpăr cu** plata pe loc apartament 2-3 camere. Tel. 0721.670.839. 206109

• **Vând apartament** 2 camere, decomandat, zona Podgoria, etaj 2 din 4, 89mp locuibili, balcon spaţios şi boxă în pivniţă. Necesită renovare. Preţ: 47.000 euro, uşor negociabil. Tel. 0749.188.941.

• **Persoană fizică** vând apartament 2 camere (100 mp), zona UTA, parţial mobilat, centrală termică, termopane, două balcoane mari închise, parcare asigurată. Tel. 0744.523.701. 202120

• **Vând apartament** două camere, renovat, mobilat în Gurahonţ. Telefon ☎0743.403.165. 214502

CASE-ARAD

• **Vând casă** 2 camere, bucătărie, str. Independenţei nr. 4/2, Bujac, lângă stadion, 0751.354.376. 209401

CASE-JUDEŢUL ARAD

• **Vând casă** în Ineu, teren 1.000 mp, 0744.370.661. 206121

VILE-ARAD

• **Vilă 6** camere, Grădişte, 3 băi, teren 424 mp, ☎0722.257.409. 211747

SPAŢII COM-ARAD

• **Vând spaţiu** comercial 126 mp, demisol, centrală proprie, str. Ioan Georgescu (vis-a-vis de Liceul agricol). Preţ 33.000 Euro. Tel. 0744.849.390. 211405

TERENURI LOCAL

• **Cumpăr pământ** agricol raza municipiului Arad. Telefon 0745.895.483. 205767

TERENURI JUDEŢ

• **Vând teren** agricol 2,54 ha- Frumuşeni, 25.000 Euro, negociabil, 0746.079.109. 203355

IMOBILE CHIRII

• **Închiriez apartament** una cameră, decomandat, mobilat, utilat, clima (UTA), 0770.564.506. 214501

• **Închiriez cameră,** bucătărie, baie, zugrăvite proaspăt, intrare separată, 0725.045.433. 214544

• **Dau în** chirie (sau vând) casă cu etaj (265 mp utili), zonă centrală (Podgoria). Ideal sediu firmă. Tel: 0722.293738. 165090

OFERTE LOCURI DE MUNCĂ

• **Angajăm agenţi** de securitate. Relaţii la tel. 0769.005.704.

• **Angajăm montatori** parbrize calificaţi sau necalificaţi în vederea calificării, ☎0744.531.882.

• **Angajăm personal** curăţenie femei şi bărbaţi. Informaţii: luni-vineri, 9-17, ☎0744.222.239.

• **Angajăm personal** la curăţenie. Oferim bonuri. Telefon 0758.616.748.

• **Angajăm supervisor** echipă de curăţenie pentru clinică medicală. Tel. 0799.805.003.

• **Angajez tractorist,** Livada-Arad. Tel. 0749.617.531.

• **Club noapte** Austria angajăm fete serioase, venituri substanţiale. Pentru detalii: 00436503921622.

• **Firmă distribuţie** băuturi angajează şoferi categ. B,C şi manipulanţi marfă, ☎0722.745.957.

• **Societate de** pază angajăm agenţi pază. Telefon 0741.440.831, ☎0742.427.372.

PRESTĂRI SERVICII

• **Executăm: zidărie,** tencuieli, zugrăveli, izolaţii acoperişuri, termoizolaţii, renovări, consolidări, ☎0740.696.157. 205456

CONSTRUCŢII

• **Aaduc balast,** nisip, sort, ridic moloz, pământ, piatră, maraniţă, 0747.206.371. 209390

• **Aduc la** domiciliul clientului nisip, balastru, sort, griblură. Tel. 0775.163.673. 212320

ELECTRONIC PLUS

• **Vând frigider,** congelator, maşină automată, ladă, combină, vitrină. Tel. ☎0257/210613. 214573

MOBIDOM

• **Vând mobilier** (rafturi) pentru magazin. Telefon 0754.402.112. 214540

ANIMALE,PĂSĂRI

• **Vând pui** de carne şi rasă mixtă. Tel. 0748.322.489. 201033

• **Vând pui** de carne şi rasă mixtă de peste 2 săptămâni. Telefon 0741.391.909. 212025

• **Vând 2** grăsuni 75-80 kg/buc., 2 porci 100-120 kg/buc., ☎0744.855.910. 214541

• **Vând 2** porci de carne, 120-140 kg. Tel. 0786.477.451. 212322

PIERDERI

• **Pierdut atestat** taxi pe numele Agrijan Claudiu. Îl declar nul. 214536

DIVERSE

• **Vând mobilă** diversă, covoare, lemne, pene, lichidez gospodărie. Telefon 0744.623.459. 201736

• **Vând uşi** şi geamuri termopan antiefracţie, izolate termic şi fonic, Anglia, cu vitralii şi sticlă ornamentală, tâmplărie 11 camere noi şi second-Lipova, ☎0744.796.542. 214020

• **Vând 3** biciclete în stare foarte bună. Telefon 0752.098.890. 214570

• **Vând colţar** extensibil. Preţ: 500 lei. Tel. 0760.851.583.

Publicitate: mică 0257/210.775; mare 0257/280.904

EVIDENŢIAZĂ-TE!

Talon valabil până în 30 iunie 2019

Text: **DATA apariţiei:.....**

.....

.....

.....

.....

.....

.....

.....

Date personale:

Nume şi Prenume:

Telefon:

Buletin de identitate:

TALON + PREŢUL CATEGORIEI AFERENTE

Anunţurile se preiau zilnic, la ghişeu, până în ora 16^{00}, după această oră, se pot prelua doar prin intermediul sistemului online de preluare al anunţurilor disponibil pe www.jurnalaradean.ro . Anunţurile de mică publicitate din Jurnal Arădean se publică pe baza talonului din ziar
Redacţia nu îşi asumă responsabilitatea pentru conţinutul anunţurilor de mică publicitate!

JURNAL ARĂDEAN

BEST WESTERN CENTRAL HOTEL ARAD
angajează:

(605 - H 211380)

- barman
- ospătar
- ajutor bucătar
- femeie pentru curăţenie
- patiser
- cameristă

Informaţii la sediul societăţii din Arad, str. Horia nr. 8, telefon 0257/256543.

SC AGRIROM SRL
firma care se ocupa cudistributia de produse alimentare si congelate, angajeaza, cu contract de munca pe perioada nedeterminata la depozit frigorific manipulanti marfuri.
Se ofera salariu avantajos, sporuri pentru munca suplimentara si in week end, tichete de masa si decontareabonament.
Informatii la telefon 0740115099- Claudiu Bogdan. (662)

PRIMĂRIA MUNICIPIULUI ARAD ANUNŢĂ

Organizarea concursului de recrutare pentru ocuparea funcţiei publice de execuţie vacante:

- **Serviciul Relaţii Externe, Protocol:**
  consilier, clasa I, gradul profesional superior

Condiţii specifice:

– studii universitare de licenţă absolvite cu diplomă, respectiv studii superioare de lungă durată, absolvite cu diplomă de licenţă sau echivalentă;
– vechime în specialitatea studiilor necesare exercitării funcţiei publice: minimum 7 ani;

Condiţiile generale de ocupare a funcţiilor publice pentru care se organizează concursul sunt cele prevăzute la art. 54 din Legea nr. 188/1999 privind Statutul funcţionarilor publici, republicată, cu modificările şi completările ulterioare.
Concursul constă în:
- selecţia dosarelor de concurs: în termen de max. 5 zile lucrătoare de la data expirării termenului de depunere a dosarelor;
- proba scrisă programată în data de **03.06.2019, ora 11:00**, la sediul instituţiei – Arad B-dul Revoluţiei nr. 75;
- proba interviului programată în max. 5 zile lucrătoare de la data susţinerii probei scrise.

Dosarul de concurs conţine, în mod obligatoriu, documentele prevăzute la art. 49 din H.G. nr. 611/2008, cu modificările şi completările ulterioare.
Dosarele de concurs se depun la sediul instituţiei până la data de 22.05.2019.
Coordonatele de contact pentru primirea dosarelor:
- adresa de corespondenţă: Arad, B-dul Revoluţiei nr.75, cam.8 - Serviciul Resurse Umane;
- telefon: 0257281850, interior 162;
- fax: 0257250253;
- adresa de e-mail: pma@primariaarad.ro;
- persoana de contact: Stoica Andreea – consilier juridic – Serviciul Resurse Umane.

Bibliografia şi atribuţiile prevăzute în fişa postului se afişează la sediul instituţiei - avizierul Serviciului Resurse Umane şi pe pagina de internet a instituţiei: www.primariaarad.ro (685)

Ministerul Finanţelor Publice. Agenţia Naţională de Administrare Fiscală. Direcţia Generală Regională a Finanţelor Publice - Timişoara. Administraţia Judeţeană a Finanţelor Publice Arad. Serviciul Colectare şi Executare Silită Persoane Juridice. Dosar de executare nr. 54009. Nr. ARG-DEJ-9260/23.04.2019. Anunţ privind vânzarea bunurilor mobile. În temeiul prevederilor art. 250, alin. (2) din Legea nr. 207/2015 privind Codul de Procedură Fiscală, cu modificările şi completările ulterioare, vă facem cunoscut că, în ziua de 15, luna Mai, anul 2019, ora 15:00, în localitatea Arad, str. B-dul. Revoluţiei, nr. 77, camera 35, jud. Arad, se vor vinde la licitaţie următoarele bunuri mobile, licitaţia a-IV-a: Denumirea bunului mobil. Descriere sumară, Drepturile reale şi privilegiile care grevează bunurile, dacă este cazul, Preţul de evaluare sau de pornire al licitaţiei, exclusiv TVA, Cota TVA/ neimpozabil/ scutit *) Autoturism: Autoturism Renault Megane Scenic, an fabr. 1998, 1598 cmc, benzină, nr. înmatriculare AR-33-ALD, nefuncţional, Gaj în favoarea A.J.F.P. Arad, 2.325 lei, 19%; Autoturism Mazda GG6, AC break, an fabr. 2003, fără baterie, 1998 cmc, benzină, nr. înmatriculare AR-35-ALD, nefuncţional, Gaj în favoarea A.J.F.P. Arad, 4.880 lei, 19%. *) Regimul şi cotele de taxă pe valoarea adaugată aplicabil/ aplicabile pentru vânzarea bunurilor mobile sunt cele prevăzute de Titlul VII din Legea nr. 227/2015 privind Codul Fiscal, cu modificările şi completările ulterioare. Invităm pe cei care pretind vreun drept asupra acestor bunuri să înştiinţeze despre aceasta organul de executare, înainte de data stabilită pentru vânzare. Cei interesaţi în cumpărarea bunurilor sunt invitaţi să se prezinte la termenul de vânzare, la locul fixat în acest scop şi până la acel termen să prezinte oferte de cumpărare. Pentru participarea la licitaţie ofertanţii depun, cu cel puţin o zi înainte de data licitaţiei, următoarele documente: a) oferta de cumpărare; b) dovada plăţii taxei de participare sau a constituirii garanţiei sub forma scrisorii de garanţie, reprezentând 10% din preţul de pornire a licitaţiei. Plata taxei se va efectua în contul IBAN RO94TREZ0215067XXX022241, beneficiar Direcţia Generală Regională a Finanţelor Publice Timişoara - Administraţia Judeţeană a Finanţelor Publice Arad, cod de identificare fiscală 3519933, deschis la Trezoreria Operativă Municipiul Arad; c) împuternicirea persoanei care îl reprezintă pe ofertant; d) pentru persoanele juridice române, copie de pe certificatul unic de înregistrare eliberat de Oficiul Registrului Comerţului; e) pentru persoanele juridice străine, actul de înmatriculare tradus în limba română; f) pentru persoanele fizice române, copie de pe actul de identitate; g) pentru persoanele fizice străine, copie de pe actul de identitate/ paşaport; h) declaraţia pe proprie răspundere a ofertantului prin care certifică faptul că nu este persoană interpusă cu debitorul. Cumpărătorului îi revine obligaţia de a respecta prevederile legale speciale, cum ar fi obligaţiile de mediu, obligaţiile de conservare a patrimoniului naţional sau altele asemenea, respectiv: -. Alte informaţii de interes pentru cumpărător, după caz: -. Pentru informaţii suplimentare, vă puteţi adresa la sediul nostru sau la numărul de telefon 0257.202739. (681 - H 214562)

Program mare publicitate: B-dul Revoluţiei, nr. 62 luni-vineri: 9.00-16.00

ARTEX SCM
cu sediul in ARAD str. AUREL CRISAN, nr. 17, judetul ARAD

anunţa publicul interesat asupra depunerii solicitării de reinnoire autorizaţie de mediu, in scopul desfasurarii activităţii **CONFECTII IMBRACAMINTE - COD CAEN 1413, pe amplasamentul din ARAD str. AUREL CRISAN nr. 17, judetul Arad.**

Informaţii privind impactul asupra mediului al activităţii pentru care se solicita autorizaţia de mediu pot fi consultate zilnic, de luni pana joi, intre orele 8.00 –15.00 si vineri intre orele 8.00– 13.30, la sediul AGENTIEI PENTRU PROTECTIA MEDIULUI Arad Splaiul Muresului FN, Arad, judetul Arad.
Observatiile, sugestiile si/sau propunerile publicului se primesc in scris la sediul A.P.M. Arad. (682 - H 214575)

Agenţia Naţională de Administrare Fiscală, prin Direcţia Generală Executări Silite Cazuri Speciale - Serviciul Executări Silite Cazuri Speciale Regional Timişoara, organizează în data de 15.05.2019, ora 14:00, licitaţie (Licitaţia a II-a) pentru vânzarea următorului bun mobil: - Autoturism Volkswagen, tip Golf Variant 1.81, caroseria 2 vol. break 4+1 uşi, culoare alb, serie şasiu WVWZZZ1HZTW356520, serie motor 513706, CIV D810826, an 1996, km la bord necunoscuţi, combustibil benzină, cilindree 1781 cmc, putere 55 kW, nr. înmatriculare AR 04 CZE. Preţul de vânzare la licitaţia a II-a este de 1.069 lei. Licitaţia se va desfăşura la sediul nostru D.G.E.S.C.S. - Direcţia Operativă de Executare Silită - Serviciul Executări Silite Cazuri Speciale Regional Timişoara din Mun. Timişoara, Str. Gheorghe Lazăr nr. 9 B, cam. 613, jud. Timiş. Pentru informaţii suplimentare (condiţii participare, depunere ofertă) vă puteţi adresa la sediul nostru sau la numerele de telefon 0256.200178 / 0732.007532. Anunţul integral se află postat pe www.anaf.ro, secţiunea Anunţuri - valorificări prin licitaţie a bunurilor sechestrate - Timişoara Executări Silite Cazuri Speciale. (H 214562)

IOANA BUBULETE I.P.U.R.L

In calitate de lichidator judiciar al **SC High Professional Work SRL**, cu sediul in loc. Arad, str. Horia, nr. 7, corp A, et.1, ap. 14, jud. Arad, identificata prin J02/1167/2015 si CUI 35146883, notifică pe toţi creditorii că: prin Incheierea Civila nr. 71/18.04.2019 pronunţată de catre Tribunalul Arad, secţia Civilă, în dosarul 756/108/2019, s-a dispus numirea lichidatorului judiciar Ioana Bubulete IPURL, ca urmare a deschiderii procedurii simplificate a falimentului **SC High Professional Work SRL**. Creditorii vor depune declaraţiile de creanţă până în data de **28.05.2019** la grefa Tribunalului Arad, acestea trebuind să îndeplinească cerinţele prevăzute în art. 104 din Legea nr. 85/2014. Relaţii la tel. 0740234433. (683 - H 214568)

www.aradon.ro

Publicitate: 0257/210.775; mare 0257/280.904

JURNAL ARĂDEAN

Aveti ceva de vanzare sau poate cumparati ceva, aveti servicii de nerefuzat ori pur si simplu va cautati sufletul pereche?

Arădenii trebuie să ştie!

JURNAL ARADEAN
MICA PUBLICITATE

PROGRAM
Luni - Joi: 8.00-17.00
Vineri: 8.00-16.00
Duminică: 9.00-13.00

Arad B-dul Revolutiei nr 81
Telefon: (+40) 0257-210.775

Ionas Nicolaou FOTO: EPA

Ministrul de Justiție din Cipru a demisionat

NICOSIA. Ministrul de Justiție din Cipru, Ionas Nicolaou, și-a anunțat ieri demisia, în contextul cazului ucigașului în serie care a omorât cel puțin șapte femei și fete, inclusiv două romance, relatează site-ul agenției Reuters.

Un fost ofițer de armată, în vârstă de 35 de ani, care se află deja în arest, a recunoscut că a omorât șapte persoane după ce a făcut cunoștință cu mai multe femei pe un site de întâlniri online.

Președintele Ciprului, Nicos Anastasiades, a aprobat demisia acestuia.

SURSA: MEDIAFAX

Încercau să ajungă în Italia. FOTO: EPA

Ilegal în Italia

TRIPOLI. Paza de coastă a Libiei a oprit 113 imigranți care încercau să ajungă în Italia în ultimele două zile, au informat Națiunile Unite, relatează site-ul agenției Reuters.

Coasta de vest a Libiei reprezintă unul din principalele rute folosite de imigranți pentru a ajunge Italia. Aceste activități au fost reduse după ce forțele loiale comandantului Khalifa Haftar au lansat o operațiune pentru a prelua controlul orașului Tripoli.

Săptămâna trecută, Italia a cerut Uniunii Europene un plan de acțiune pentru noul aflux de imigranți din Libia, în contextul conflictului din această țară. Confruntări militare de amploare au loc la periferia capitalei Libiei între grupul paramilitar Armata Națională Libiană, condus de mareșalul Khalifa Haftar, și trupele Guvernului de uniune națională recunoscut de comunitatea internațională.

SURSA: MEDIAFAX

Au respins cererea procurorilor DNA

BUCUREȘTI. Magistrații instanței supreme au respins cererea procurorilor DNA de preschimbare a termenului din dosarul lui Darius Vâlcov. Astfel, următorul termen în cauza lui Vâlcov va avea loc pe 11 iunie, așa cum a stabilit inițial instanța.

Judecătorii de la Înalta Curte de Casație și Justiție au respins, ieri, cererea procurorilor DNA de preschimbare a termenului din dosarul lui Darius Vâlcov. În urma deciziei, termenul din cauza în apel a lui Vâlcov va avea loc în data de 11 iunie, așa cum a fost stabilit de către completul de judecată.

DNA a formulat o cerere similară și pentru dosarul lui Liviu Dragnea, respinsă, de asemenea, de către Înalta Curte. Primul termen în apel a avut loc la mijlocul lunii aprilie, când Vâlcov a cerut amânare pentru a-și angaja avocat. Pe 8 februarie 2018, fostul ministru al Finanțelor, în prezent consilier de stat al premierului Viorica Dăncilă, Darius Vâlcov, a fost condamnat, de instanța supremă, la opt ani de închisoare, decizia nefiind definitivă.

Darius Vâlcov a fost trimis în judecată în anul 2015, de către procurorii DNA, fiind acuzat de trafic de influență, spălare de bani și operațiuni financiare sau acte de comerț incompatibile cu funcțiile.

SURSA: MEDIAFAX

Fostul ministru Ilan Laufer a fost audiat de polițiști

Acesta este suspectat de complicitate la gestiune frauduloasă și de evaziune fiscală.

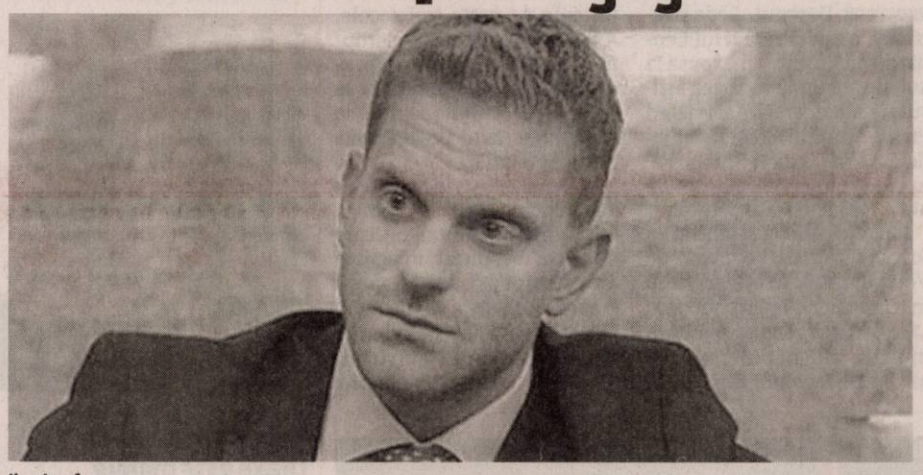

Ilan Laufer FOTO: EPA

BUCUREȘTI. Fostul ministru Ilan Laufer a adormit în timpul audierilor de ieri efectuate de către polițiștii Direcției de Investigare a Criminalității Economice, el fiind obosit după minivacanța de Paște și 1 Mai, au precizat, pentru MEDIAFAX, surse judiciare. Ilan Laufer a fost audiat de către polițiștii Direcției de Investigare a Criminalității Economice, având calitatea de suspect în dosarul în care Carmen Adamescu e acuzată de fraudă, au precizat, pentru MEDIAFAX, surse apropiate anchetei.

Laufer are calitatea de suspect în dosar, fiind suspectat de complicitate la gestiune frauduloasă și de evaziune fiscală.

Potrivit acelorași surse, fostul ministru ar fi sprijinit-o pe Carmen Adamescu în administrarea bunurilor Unirea Shopping Center, producând pagube companiei de peste 5.800.000 de euro. Cei care doreau să închirieze spații în Unirea ar fi încheiat mai întâi contracte subsecvente cu societățile administrate de Ilan Laufer, cu sume mari de bani. Ulterior, acesta i-ar fi ajutat să închirieze spațiile în Unirea, la sume mici de bani. Banii astfel obținuți de Ilan Laufer ar fi fost transferați către patru societăți din Cipru și Elveția, de unde erau ulterior retrași, prin încheierea cu aceste firme a unor contracte fictive de consultanță, comision și intermediere.

Aceste sume, astfel obținute, ar fi ajuns la Carmen Adamescu, spun aceleași surse. De asemenea, Laufer este cercetat și pentru evaziune fiscală. Acesta, pentru a nu achita taxele și impozitele pe profit pentru o societate pe care o administra, ar fi majorat cheltuielile, prin încheierea și înregistrarea în evidența contabilă a unor contracte fictive de consultanță, cu cele patru firme din Cipru și Elveția. Cheltuielile fictive se ridică la suma de 22 de milioane de lei. **SURSA: MEDIAFAX**

Susținători ai lui Julian Assange FOTO: EPA

Așteptat să lupte împotriva extrădării în SUA

LONDRA. Fondatorul Wikileaks, Julian Assange, este așteptat să lupte pentru a evita extrădarea sa din Marea Britanie în Statele Unite, în contextul prezentării sale de ieri în fața unui tribunal, relatează site-ul agenției Dpa.

Guvernul Statelor Unite l-a acuzat pe Assange, în vârstă de 47 de ani, că a conspirat cu fostul analist american de informații militare Chelsea Manning pentru publicarea unor materiale clasificate în 2010.

Assange plănuiește să se împotrivească extrădării sale, a informat avocatul acestuia, după ce un alt tribunal l-a condamnat miercuri pe acesta la 50 de săptămâni de închisoare.

Sentința primită miercuri este legată de un alt caz de extrădare, însă în Suedia, unde Assange a fost acuzat de asalturi sexuale. „Spunem încă din 2010 că riscul acesta este real, iar acum avem o cerere temporală de extrădare, din partea Statelor Unite", a declarat avocata Jennifer Robinson. „Ne vom concentra toată energia pe lupta împotriva extrădării", a adăugat aceasta. Manifestații pentru susținerea lui Assange sunt planificate în capitalele Londra, Brelin și Paris.

Proteste violente în Caracas

CARACAS. Forțele de securitate din Venezuela au folosit gaze lacrimogene și gloanțe de cauciuc asupra persoanelor care protestau față de Guvernul lui Maduro, a relatat postul Todo Noticias, citat de site-ul agenției Dpa.

Protestatarii au atacat forțele de securitate cu pietre și bețe.

Cel puțin 100 de persoane au fost afectate de gaze lacrimogene în cartierul La Florida, din Caracas.

Liderul opoziției venezuelene, Juan Guaido, a făcut miercuri apel la organizarea „celui mai mare protest" din istoria Venezuelei.

Juan Guaido a informat marți că se bucură de susținerea armatei, dar Administrația Nicolas Maduro a transmis că a dejucat o tentativă de lovitură de stat de amploare limitată. **SURSA: MEDIAFAX**

Au fost afectați de gaze FOTO: EPA

Întâlniri cu șefii de parchete

BUCUREȘTI. Procurorul general interimar, Bogdan Licu, a declarat că va avea o întâlnire cu șefii principalelor structuri de parchet din cadrul Ministerului Public, dar și cu reprezentanții secției parchetelor militare, cu care va discuta despre evoluția dosarului privind protestul din 10 august 2018.

„În prima zi ca procuror general interimar, mă voi pune la curent cu principalele probleme care există în activitatea de urmărire penală. Voi avea întâlniri cu șefii principalelor structuri de parchet, iar primii pe care îi voi chema la mine vor fi cei din secția parchetelor militare. Cu aceștia, discuțiile se vor axa pe două teme importante. Prima și cea mai importantă, stadiul cercetărilor în dosarul violențelor din 10 august, și a doua temă - modul în care a fost soluționat dosarul Revoluției", a declarat Bogdan Licu.

Procurorul general interimar a mai precizat că va verifica dacă în cadrul Parche-

Nu mai depune mărturie

WASHINGTON. Procurorul general William Barr a renunțat miercuri să mai depună mărturie în fața Camerei Reprezentanților cu privire la modul în care s-a ocupat de ancheta lui Robert Mueller, care a provocat tensiuni între președintele american Donald Trump și democrații din Congres, relatează Reuters. Barr urma să se prezinte ieri în fața Comisiei Juridice a Camerei Deputaților, controlată de democrați, dar s-a retras după ce cele două părți nu au putut să convină asupra formatului ședin-

tului General a fost efectuată o analiză a impactului ordonanței de urgență privind modificarea codurilor penale adoptate de Parlament în 24 aprilie. Secția pentru procurori a Consiliului Superior al Magistraturii a decis, pe 19 aprilie, ca Bogdan Licu să preia funcția de procuror general interimar pentru o perioadă de două luni. Decizia vine după ce Augustin Lazăr s-a pensionat, mandatul său fiind încheiat în 27 aprilie.

JURNAL ARĂDEAN

Justin Bieber şi Ed Sheeran FOTO: TWITTER

Ar putea lansa o piesă nouă, împreună

LOS ANGELES. Cântăreţul canadian Justin Bieber şi artistul britanic Ed Sheeran par să confirme zvonurile că vor lansa un nou cântec, după ce au postat o imagine în care apar împreună pe conturile lor de Twitter, relatează contactmusic.net. Cei doi muzicieni au publicat aceeaşi poză editată. Amândoi au menţionat numărul 10 în descrierea fotografiei. Acelaşi mesaj a fost postat şi de managerul lui Bieber, Scooter Braun, care a confirmat, la începutul anului, că artistul canadian va lansa un nou material în 2019.

Anterior, Bieber şi Sheeran au mai colaborat la piesa „Love Yourself", care a fost lansată în 2015. Cântecul, scris de cei doi împreună cu compozitorul american Benny Blanco, s-a clasat pe primul loc în topurile din 15 ţări, printre care Canada, Noua Zeelandă, Australia, Marea Britanie şi Statele Unite ale Americii. **SURSA: MEDIAFAX**

Desen rar al lui Da Vinci

NEW YORK. Desenul „Leda şi lebăda", o operă rară a lui Leonardo da Vinci, va fi expusă la 500 de ani după moartea artistului italian, arată Associated Press. Anunţul a fost făcut joi de casa de licitaţii Sotheby's, în ziua comemorării a 500 de ani de la moartea artistului.

Lucrarea „Leda şi lebăda" a fost realizată de Leonardo da Vinci în 1506, în acelaşi timp în care lucra la capodopera „Mona Lisa". Schiţa realizată în tuş se află în posesia ducilor de Devonshire din Marea Britanie de peste trei secole. A fost în pericol să fie pierdută în 1939 când a fost împrumutată pentru o expoziţie la Milano cu puţin înainte de izbucnirea Celui De-al Doilea Război Mondial.

Desenul a fost expus ultima dată în 2003. Considerată o schiţă pentru un tablou care nu a mai fost pictat, imaginea a fost inspirată de mitologia greacă. Sotheby's va prezenta „Leda şi lebăda" la galeriile sale din cartierul Manhattan. **SURSA. MEDIAFAX**

În rolul lui Ted Bundy

Zac Efron şi Lili Collins FOTO: EPA

LONDRA. Actorul american Zac Efron joacă în filmul „Extremely Wicked, Shockingly Evil, and Vile", o peliculă biografică produs de Netflix despre celebrul criminal în serie american Ted Bundy. Demersul în justiţie a fost remarcabil pentru mediatizarea de care a beneficiat, dar şi pentru desfăşurarea acestuia. Ted Bundy era un fost student la drept, carismatic, scăpat de două ori din custodia poliţiei. El a ales să se reprezinte de unul singur, fiind susţinut în sala de judecată de numeroşi admiratori, iar procesul său a fost televizat pe plan naţional. „Nimeni nu credea că Bundy era capabil de acele crime oribile din cauza felului în care arăta şi se comporta", a afirmat regizorul Joe Berlinger. Pelicula urmăreşte procesul din 1979 în urma căruia Bundy a fost condamnat pentru două crime, trei tentative de omor şi două spargeri. Povestea este spusă prin ochii iubitei sale, Elizabeth „Liz" Kendall, interpretată de actriţa britanico-americană Lily Collins. **SURSA: MEDIAFAX**

„Starea de urgenţă" este doar simbolică

LONDRA. Parlamentul britanic a declarat miercuri „stare de urgenţă" simbolică privind schimbările climatice, susţinând un apel al liderului opoziţiei, Jeremy Corbyn, pentru o „măsură rapidă şi drastică" privind protecţia mediului pentru generaţiile viitoare, relatează Reuters.

Jeremy Corbyn FOTO: EPA

Măsura a fost adoptată ca o moţiune a opoziţiei, folosind o procedură de obicei ignorată de partidul de guvernământ şi nu are consecinţe directe asupra politicii.

Dar este un semn al unei mişcări crescânde a activismui vocal, în special în rândul tinerilor din Europa, care au organizat greve în şcoli şi campanii de neascultare civilă pentru a solicita luarea unor măsuri.

Corbyn le-a spus parlamentarilor că ar trebui să îi asculte pe „cei care au cel mai mult de pierdut" din cauza schimbărilor climatice, generaţia tânără. **SURSA: MEDIAFAX**

Iasmina Lavinia
Este fotomodel în albumul „Portrete de Centenar"
FOTO: GHEORGHE PETRILA

www.aradon.ro
Mai multe poze cu Iasmina Lavinia

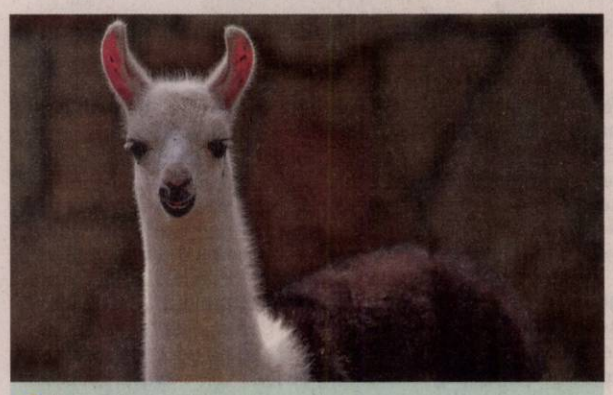

Locatar nou
Un pui de lama, mascul, s-a născut pe 22 aprilie la Grădina Zoologică din Debreţin. FOTO: EPA

Transylvania Comic Con

CLUJ NAPOCA. Transylvania Comic Con, primul eveniment din afara Capitalei dedicat pasionaţilor de jocuri, filme, seriale, benzi desenate, îşi deschide lista de invitaţi de la Hollywood cu Rick Cosnett, cunoscut pentru rolurile din seriale ca "The Vampire Diaries" şi "The Flash" şi ca vărul lui Hugh Grant.

„Rick Cosnett, cunoscut pentru rolul său negativ din serialul fenomen «The Vampire Diaries», va porni în căutare de vampiri, vârcolaci şi alte creaturi supranaturale chiar în inima Transilvaniei în perioada 18-20 octombrie", anunţă organizatorii.

Actorul care îi interpretează pe dr. Wesley „Wes" Maxfield în "The Vampires Diaries", precum şi pe detectivul Edward „Eddie" Thawne în primul sezon al seriei "The Flash", se va întâlni cu fanii la Sala Polivalentă din Cluj Napoca, unde va răspunde întrebărilor, va face fotografii şi va oferi autografe. Rick Cosnett s-a născut în Zimbabwe, s-a mutat apoi în Australia, iar acum trăieşte în Statele Unite. Actorul este vărul celebrului britanic Hugh Grant. **SURSA: MEDIAFAX**

12 trofee luate de Drake

Rapperul canadian Drake este marele câştigător al galei Billboard Music Awards, ediţia 2019.

Rapperul Drake FOTO: EPA

LAS VEGAS. Rapperul canadian Drake a câştigat cele mai multe trofee în cadrul ediţiei de anul acesta a ceremoniei Billboard Music Awards, care a avut loc miercuri seară la MGM Grand Garden Arena din Las Vegas, relatează billboard.com.

Muzicianul a primit 12 trofee, printre care se numără cele la categoriile cel mai bun cântăreţ, cel mai bun artist în topul Hot 100, cel mai bun album în topul Billboard 200 (pentru „Scorpion") şi cel mai bun artist rap. El a devenit, astfel, cel mai laureat interpret din istoria ceremoniei, cu 27 de distincţii.

Cardi B a fost a doua cea mai mare câştigătoare a serii, cu şase premii. Ea a fost distinsă la categoriile cel mai bun cântec din topul Hot 100, cel mai bun cântec difuzat la radio, cea mai bună colaborare (pentru „Girls Like You", piesa pe care apare alături de trupa Maroon 5), cea mai bună artistă rap şi cel mai bun cântec rap („I Like It", cântat împreună cu Bad Bunny şi J Balvin).

Ariana Grande a fost declarată cea mai bună cântăreaţă, iar formaţia K-pop de băieţi BTS a primit premiul pentru cel mai bun grup. Rapperul american Juice WRLD a fost desemnat ca fiind cel mai bun artist debutant. Mariah Carey, artista solo care a adunat de-a lungul timpului cele mai multe cântece clasate pe primul loc în topul Billboard Hot 100 (18) printre care şi piesa care a petrecut cele mai multe săptămâni în fruntea clasamentului Billboard Hot 100 („One Sweet Day", alături de trupa Boys II Men), a fost distinsă cu premiul Icon, dedicat realizărilor din întreaga carieră. Lista câştigătorilor poate fi consultată pe site-ul şi pe pagina de facebook ale Billboard.

Criterii

Potrivit celebrei publicaţii, „finaliştii la premiile Billboard Music sunt aleşi pe baza vânzărilor generate de albumele, înregistrările digitale, difuzările radio, în streaming, turnee şi evenimente sociale la care au participat în ultimul an".

Gala Billboard Music Awards 2019 a fost prezentată, pentru al doilea an consecutiv, de cântăreaţa americană Kelly Clarkson. **SURSA: MEDIAFAX**

Ariana Grande FOTO: EPA

Formaţia BTS FOTO: EPA

Cardi B FOTO: EPA

FONDAT 1989, APARE LA ARAD, TEL. 0257/041.151, E-MAIL: REDACTIA.JURNALARADEAN@INFORMMEDIA.RO; PUBLICITATE.JURNALARADEAN@INFORMMEDIA.RO

Pianistul Luca Toncian, solistul concertului de joi de la Filarmonică
PAGINA 5

JURNAL ARĂDEAN

Filip Magold, campion naţional la şah rapid
PAGINA 8

LUNI
6 MAI 2019
ANUL XXXI, NR. 8312
12 PAGINI - 1,99 LEI

12° Temperaturile se vor situa între 5 şi 12 grade. Vântul va sufla cu 1-18 km/h.

DIMINEAŢA | AMIAZA | SEARA

Strand închis după trei zile

Ştrandul din Curtici a fost închis de DSP la trei zile distanţă de la momentul deschiderii sezonului.

CURTICI. Ştrandul din Curtici a rezistat doar trei zile. La trei zile distanţă după ce a fost deschis, inspectorii Direcţiei de Sănătate Publică Arad au descoperit faptul că cei care îl administrează nu au respectat legea în momentul în care au decis să deschidă porţile bazei de agrement de la Curtici. În data de 19 aprilie, unul dintre consilierii locali din Curtici, Marcel Pilan, anunţa că ştrandul se va deschide din data de 21. Apoi, în 24 aprilie, acelaşi consilier local anunţa pe o pagină de socializare faptul că inspectorii de la DSP au pus lacătul pe poarta ştrandului, suspendându-i activitatea. Povestea din spatele celor trei zile de activitate a ştrandului este presărată cu motive de ordin economic, dar şi cu acuze politice. Prima persoană contactată pentru a afla situaţia bazei de agrement a fost chiar primarul oraşului Curtici, Bogdan Ban. Şi asta pentru că ştrandul este administrat de o societate aflată în subordinea Consiliului Local. Primarul ne-a spus că el nici măcar nu a ştiut că ştrandul se va deschide. Mai ales că a avut discuţii cu administratorul bazinelor. „La începutul lunii aprilie a acestui an, am avut o întâlnire de lucru cu viceprimarul Dan Doba şi cu Ioan Covaci, administratorul SC Regio Integral SA (societatea care administrează ştrandul - o societate cu acţionar majoritar Consiliul Local al oraşului Curtici), despre deschiderea ştrandului", a spus edilul. /P.5

Paştele Blajinilor: lumini şi flori pentru cei plecaţi

Aducere aminte, lumini şi flori, rugăciuni şi lacrimi pentru cei care au părăsit această lume. Tradiţia spune ca în prima duminică de după Paşte, credincioşii vor merge la cimitire, vor aduce ouă şi colaci pe care să le dea de pomană, preoţii vor ţine slujbe de sfinţire a mormintelor şi rugăciunile întru adormirea celor plecaţi vor fi înălţate la Cer. Lumină şi odihnă pentru cei plecaţi, pace şi linişte sufletească pentru cei rămaşi!
FOTO: ANDREEA PINTEA

Muncă zilieră FOTO: FAN

Reguli noi pentru munca zilierilor

ARAD. Luna mai aduce noi modificări la ceea ce înseamnă munca prestată cu caracter ocazional de zilieri. Modificările au fost prezentate de către ITM Arad, fiind modificat modul în care se poate presta munca zilieră. /P.10

Colocviul revistelor de cultură

ARAD. La finalul săptămânii, Aradul va găzdui reprezentanţii celor mai importante reviste de cultură şi literatură din ţară, în cadrul Colocviului Naţional al Revistelor de Cultură, organizat de Revista „Arca". /P.5

În acţiune FOTO: JA

La un punct de promovare!

REŞIŢA. Câştigând categoric, scor 9-1, duelul cu Banat Girls Reşiţa, jucătoarele de la Piroş Security Arad au făcut încă un pas spre promovarea în elita fotbalului românesc. /P.7

Cu sutele de mii, înapoi la frontiere

NĂDLAC. În perioada minivacanţei de Paşte, cele mai aglomerate au fost punctele de trecere de la frontiera comună româno-ungară, unde au trecut graniţa peste 630.000 persoane, atât pe sensul de ieşire, cât şi pe cel de intrare în ţară. /P.6

Loto din 5 mai

6/49:	42, 28, 13, 6, 19, 48
NOROC	5 9 7 8 5 3 8
5/40:	15, 8, 21, 35, 17, 33
JOKER	14, 5, 11, 25, 18 + 18

Au prezentat proiectele FOTO: FAN

Vot pe bugetarea participativă

ARAD. Proiectele înscrise de arădeni în programul privind bugetarea participativă se pot vota. Fiecare arădean poate vota pentru ca proiectul care i se pare cel mai fezabil să devină realitate. Bugetul alocat e de aproximativ 1 milion euro. /P.3

„Trebuie să salvăm ştrandul"

ARAD. Consilierul municipal, Ionel Ciupe, crede că autorităţile locale nu au înţeles niciodată potenţialul pe care îl are imensa bază de agrement a Aradului. Ciupe vine cu propuneri pentru ca Ştrandul să fie salvat. /P.4

Cer bani pentru agende şi un site

ARAD. Şi-au propus să promoveze Aradul pe bani mulţi. Consiliul Judeţean vrea să aloce peste 116.000 de lei pentru agende, medalii, plachete şi o pagină de internet. /P.5

Defilări FOTO: FAN

100 de ani de administraţie

ARAD. Cei 100 de ani de la instalarea administraţie românești în Arad vor fi sărbătoriţi pe 17 mai. Instituţia Prefectului a anunţat, deja, programul manifestărilor. /P.4

Jandarm beat la volan, condamnat la pedeapsă cu amânare

Comandantul Grupei de Jandarmi Săvârşin, prins băut la volan, a primit o pedeapsă cu închisoarea de 1 an şi 2 luni cu amânarea aplicării pedepsei.

ARAD. Totul a pornit de la un email primit de la un cititor pe adresa redacţiei. Acesta ne-a scris că jandarmul provocase în fapt un eveniment rutier, sub influenţa băuturilor alcoolice fiind, şi că în continuare poartă uniforma şi merge la lucru, împotriva lui nefiind luată nicio măsură disciplinară, că se încearcă o aşa zisă mușamalizare a acestui caz şi, implicit, păstrarea subofiţerului în sistem: „Vă adresez acest email în speranţa că veţi face cercetări şi veţi publica un articol întrucât se încearcă mușamalizarea cauzei şi menţinerea acestui individ în sistem". În rândurile trimise pe adresa de email a redacţiei, cititorul nostru a precizat că nu doreşte să îi fie dezvăluită identitatea pentru a evita o eventuală hărţuire din partea Jandarmeriei Săvârşin. Iată ce ne-a scris: „În cursul lunii mai 2018, plutonier major B.A. din cadrul IJJ Arad - şeful Grupei de Jandarmi Săvârşin, conducând autoturismul proprietate personală marca Volkswagen pe raza localităţii Julița, comuna Vărădia de Mureş, fiind sub influenţa alcoolului a provocat un eveniment rutier, acroşând două autoturisme pe care le-a distrus în totalitate, la faţa locului intervenind echipajul SMURD care l-a scos din autoturism". /P6

Accident cu doi răniţi la Fortuna

ARAD. Accident spectaculos în dimineaţa zilei de sâmbătă, 4 mai, în zona Fortuna, pe Calea Aurel Vlaicu. Nerespectarea culorii semaforului a făcut ca maşina condusă de un cetăţean italian să intre în coliziune cu o altă maşină, şi atât italianul cât şi o femeie din cel de al doilea autoturism să fie răniţi uşor. Potrivit primelor cercetări de la faţa locului, şoferul italian, în vârstă de 41 de ani, ar fi trecut pe culoarea roşie a semaforului electric. /P.6

Accident în zona Fortuna FOTO: FAN

A fost neputinţă şi durere

UTA a pierdut derbyul vestului cu ASU „Poli" Timişoara, după o prestaţie dezastruoasă. Dacă în prima repriză au mai avut ocazii, în partea secundă, utiştii s-au chinuit teribil, producând durere suporterilor, care au fost la înălţime. După meci, antrenorul secund al UTA-ei, Cristi Păcurar a spus că băieţii au fost nervoşi şi neclari. /P.7
FOTO: V. GORAN

Remember: 6 mai

1856 S-a născut Sigmund Freud, fondatorul psihanalizei (d. 1939)

1861 S-a născut Rabindranath Tagore, poet indian (m. 1941)

1889 Turnul Eiffel este deschis oficial publicului

1895 S-a născut Rudolph Valentino, actor american de origine italiană (d. 1926)

1899 La Haga a avut loc prima Conferinţă a Păcii

1915 S-a născut Orson Welles, regizor, scenarist şi actor american de teatru şi film (d. 1985)

1919 A murit Lyman Frank Baum, scriitor american (n. 1856)

1938 A murit Octavian Goga, scriitor şi om politic român (n. 1895)

1943 S-a născut Laurenţiu Ulici, critic literar român (d. 2000)

1946 S-a născut George Tizipoia, pictor român (d. 2006)

1952 A murit Maria Montessori, medic şi pedagog italian (n. 1870)

Marlene Dietrich FOTO: FAN

1961 A murit Lucian Blaga, filosof român (d. 1961)

1961 S-a născut George Clooney, actor american

1962 S-a născut Vieru Ioan, poet român

1991 A murit Virgil Calotescu, regizor român (n. 1928)

1992 A murit actriţa **Marlene Dietrich** (n. 1901)

1994 A murit Moses David Rosen, şef al Cultului Mozaic din România (n. 1912)

Întreruperi de curent

Marţi, 7 mai 2019. În Municipiul Arad, h 9-17: Calea Timisorii, străzile Cibinului, A. Ipatescu, Cetăţii, Castanilor, Popa Şapcă, A.M. Guttenbrunn, Lugojului, Arinului, Crângului, Zimbrului, Mărgăritar, Gogol, Caransebeş.

Pieţe şi târguri

Astăzi este zi de piaţă la Curtici, Nădlac, Bocsig, Gurahonţ, Moneasa, Pilu, Vladimirescu. **Tot astăzi se organizează târg săptămânal la** Gurahonţ şi Bârzava.

Mâine, marţi, este zi de piaţă la Sebiş, Almaş, Apateu, Semlac, Sântana, Şilindia, Vârfurile.

Sudoku

ÎNCEPĂTORI

REGULI: În fiecare bloc sunt câteva cifre între 1 şi 9, stabilite dinainte. Acestea trebuie completate cu cifrele lipsă, în aşa fel încât fiecare număr să figureze o singură dată. De asemenea, cifrele de la 1 la 9 trebuie să figureze o singură dată atât pe rândurile orizontale cât şi pe coloanele verticale ale celor nouă blocuri luate împreună.

			1		8			
4								8
		6		2			3	
9								
	5			4	3			
8				5	7	1		2
		8			6	2		9
				3		6		
5		2						

AVANSAŢI

	9		2			4	3	
	1		4					8
4			1		7	3		
							7	5
	2			8		9	4	
		3			8	1		
			6	4		5		
		2			1			7

Soluţiile jocurilor din numărul precedent:

ÎNCEPĂTORI

2	3	5	4	1	6	9	7	8
7	6	1	8	9	5	3	2	4
4	9	8	7	2	3	6	1	5
3	8	7	1	5	4	2	9	6
9	5	2	6	3	7	4	8	1
6	1	4	9	8	2	7	5	3
5	7	6	2	4	8	1	3	9
1	2	3	5	6	9	8	4	7
8	4	9	3	7	1	5	6	2

AVANSAŢI

8	7	3	1	2	5	4	9	6
9	5	6	7	4	8	2	3	1
2	1	4	9	6	3	5	8	7
4	2	9	6	3	1	8	7	5
6	8	7	2	5	9	3	1	4
5	3	1	4	8	7	6	2	9
3	9	2	5	7	4	1	6	8
7	6	5	8	1	2	9	4	3
1	4	8	3	9	6	7	5	2

UNDE MERGEM în Arad

Cinema

CINEMA CITY ATRIUM

- **Blestemul femeii care plânge, oele 16:00, 18:00, 20:00, 22:10**
- **Cimitirul animalelor, ora 22:00**
- **Corgi: căţeii reginei, ora 15:50**
- **Dumbo, ora 14:40**
- **După ce ne-am întâlnit, orele 13:40, 17:50, 20:10, 22:20**
- **Extrem de pervers, şocant de violent şi diabolic, orele 14:30, 17:10, 19:30, 21:50**
- **Halos şi blănos, ora 13:40**
- **Hellboy, orele 16:50, 19:20**
- **La cinci paşi de tine, orele 13:40, 16:10, 18:50, 21:30**
- **Manou, aventuri în zbor, orele 13:30, 15:30, 17:30**
- **Miss Bala, orele 15:00, 17:20, 19:50, 22:15**
- **Parcul de distracţii, orele 13:10, 15:10, 17:10**
- **Răzbunătorii: Sfârşitul jocului, orele 13:10, 15:00, 17:00, 18:40, 20:40, 22:30**
- **Şefa a intrat la apă, orele 19:40, 22:00**
- **Shazam!, orele 19:10, 21:50**

Teatre

TEATRUL „IOAN SLAVICI"

- **Omul cu mârţoaga – PREMIERĂ** (regia Laurian Oniga), joi, 9 mai, ora 19:00, Sala Mare

Filarmonica

- **Concert simfonic** (dirijor – Cristian Neagu; solist – Luca Toncian, pian), joi, 9 mai, ora 19:00, Palatul Cultural

Reţeta zilei

Burgeri de curcan

Burgeri de curcan delicioşi şi dietetici. Iată cât de simplă e reţeta!

INGREDIENTE: 1 kg carne tocată de curcan, 2 cepe roşii, sare, piper, ulei de măsline, 3 linguri ketchup dulce, 1 legătură verdeaţă, 1 salată verde, 3 roşii, 12 chifle mici sau 6 obişnuite (de preferat integrale, cu seminţe).

MOD DE PREPARARE: Se asezonează carnea cu sare şi foarte puţin piper, o lingură ulei de măsline, ketchup şi se adaugă jumătate de ceapă şi verdeaţa tocate mărunt. Se amestecă bine şi se lasă la rece câteva minute. Între timp, se taie chiflele în jumătăţi, salata se rupe în bucăţi potrivite (în funcţie de chifle), ceapa se taie rondele, iar roşiile se taie felii rotunde. Se scoate carnea de la rece, se formează chiftele rotunde, de dimensiunea chiflelor, dar de 1,5 cm grosime, care se frig câte 7 - 8 minute pe un grătar încins, având grijă să se pătrundă la mijloc. Se frig şi chiflele puţin, apoi se umplu cu chiftele, se adaugă ceapa roşie, roşiile şi salata.

Poftă bună!

Pentru mai multe reţete intră pe www.culinar.ro

Horoscop

BERBECUL (III.21.-IV.20.)
Există posibilitatea ca în această zi să primeşti o veste bună cu privire la un nou loc de muncă. Această ofertă îţi va putea îmbunătăţi situaţia financiară şi va fi pe placul tău.

TAURUL (IV.21.-V.20.)
Distanţa dintre tine şi un prieten din copilărie te face să te gândeşti să îi faci o vizită. Începi această zi căutând oferte şi hoteluri pentru a-ţi rezerva un loc.

GEMENII (V.21.-VI.21.)
Din cauza unor bârfe, există riscul să fii irascibil şi să te certi cu cei din jur. Ai grijă la vorbele pe care le spui, deoarece riști să regreți mai târziu.

RACUL (VI.22.-VII.22.)
Cineva apropiat va apela la ajutorul tău pentru a putea rezolva o anumită problemă. Încearcă să afli cu exactitate ceea ce trebuie să faci pentru a nu întâmpina dificultăţi.

LEUL (VII.23.-VIII.23.)
Există posibilitatea ca în această zi să întâmpini anumite probleme de sănătate. Poate ar fi bine să îţi anunţi superiorii că nu eşti apt de muncă.

FECIOARA (VIII.24.-IX.23.)
Relaţia cu partenerul de viaţă decurge din ce în ce mai bine. Este posibil ca în această zi să puneţi la cale anumite planuri. Acestea pot să fie legate de carieră, de călătorii sau de cămin.

BALANŢA (IX.24.-X.23.)
La locul de muncă vei avea de finalizat anumite proiecte pe care le-ai tot amânat. Există posibilitatea ca şefii să îţi propună o nouă colaborare ce îţi poate îmbunătăţi situaţia financiară.

SCORPIONUL (X.24.-XI.22.)
Astăzi vei avea ocazia să primeşti o sumă importantă de bani ce te va ajuta să îţi plăteşti anumite datorii. Ar fi indicat să fii atent la felul în care îţi organizezi banii.

SĂGETĂTORUL (XI.23.-XII.21.)
În urma unui apel telefonic, vei fi nevoit să pleci într-o călătorie în interes de serviciu. Această călătorie îţi poate aduce promovarea pe care o aştepţi.

CAPRICORNUL (XII.22.-I.20.)
Ziua de astăzi va fi foarte agitată. Vei avea de făcut mai multe drumuri pentru a putea preda proiectele la care ai lucrat din greu în ultima vreme.

VĂRSĂTORUL (I.21.-II.20.)
Ar fi indicat ca în această zi să te fereşti de anumite discuţii contradictorii cu o persoană apropiată. S-ar putea ca un prieten să te invite la un eveniment special.

PEŞTII (II.21.-III.20.)
În cazul în care te gândeşti să îţi cumperi o casă sau o maşină, astăzi este momentul oportun. Deciziile pe care le vei lua în această zi te vor ajuta să vezi viitorul cu alţi ochi.

Sănătate

- **CABINET GINECOLOGIC:** Cabinet ginecologic Arad, B-dul Decebal 11 (lângă Hotel Aradul), chiuretaj medicamentos, eco 4 D, test PAP.TEL: 0770823850, 0723643581
- **Policlinica DR. TURCIN, oferă:** Cardiologie (EKG, Ecografie cardiacă, Doppler vascular, Holter EKG si TA, Test de efort), Oftalmologie **(NOU - chirurgie pol anterior; CV computerizat; optică medicală),** ORL (videoendoscopie), pneumologie, gastroenterologie, neuropsihiatrie, medicină de familie, ecografii generale, Ginecologie. **Telefon: 0257/285510, www.policlinica-turcin.ro**
- **Farmacia GLYKON - UTA**, Bl U 6 (vis-a-vis de biserica în construcţie). Deschis zilnic: luni-vineri 07.00 -21.00 sâmbătă şi duminică 08.00-18.00. **Telefon: 0257/241197.**

Telefoane utile

☎ INFORMAŢII TELEFONICE: 118.932; ☎ROBOT: 1958; ☎ APEL UNIC DE URGENŢĂ (SALVARE, POLIŢIE; Pompieri): 112;
☎ PRIMĂRIA MUNICIPIULUI ARAD: Program de relaţii cu publicul (camera 5) luni-joi între 8-18; vineri între 8-16. Tel. centrală: 0257/281.850; ☎ Delgaz Grid (fost E.ON) - Dispecerat de urgenţe: 0800.800.928 şi 0265.200.928; ☎ DERANJAMENTE CURENT ELECTRIC: 0257/929; ☎ INFORMAŢII CFR: 0257/231.777;
☎ PROTECŢIA CONSUMATORULUI: B-dul Revoluţiei, nr. 50. Telefon: 0257/257.049; ☎ POLIŢIA LOCALĂ: 0257/939.

Vremea

Luni, 6 mai

www.aradon.ro

5° LA ORA 6 — temperaturile se vor situa între 4 şi 5 grade. Vântul va sufla cu 1-11 km/h dinspre NV.

12° LA ORA 18 — temperaturile se vor situa între 11 şi 12 grade. Vântul va sufla cu 1-18 km/h dinspre NV.

Ziua precedentă

Arad	10–16	Umiditate:	93%
Lipova	10–16	Presiune:	1002 mb
Chişineu- Criş	10–16	Precipitaţii:	95%
Săvârşin	9–15	Vânt:	9 km/h
Sebiş	9–15	Direcţie vânt:	SE

Soarele

Răsare: 6:14
Apune: 20:49

Azi

Temperaturile se vor situa între 5 şi 12 grade. Vântul va sufla cu 1-18 km/h, dinspre NV.

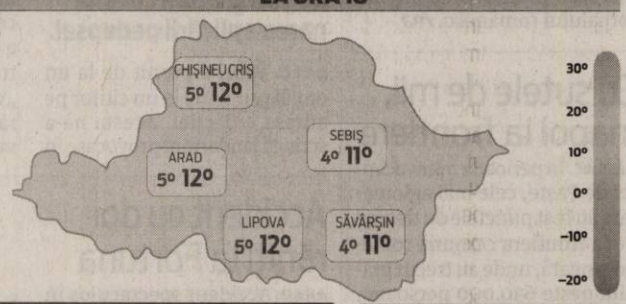

FAZELE LUNII

5.05 · 12.05 · 19.05 · 26.05

LUNI	MARŢI	MIERCURI	JOI
5° 12°	4° 15°	7° 16°	10° 18°
ploaie	parţial noros, câteva averse	nori şi soare	averse

Calendar

Biserica ortodoxă: Sf. şi Dreptul Iov; Sf. Cuv. Mamant, Pahomie şi Ilarion
Biserica greco-catolică: Dreptul Iov, mult-răbdătorul
Biserica romano-catolică: Ss. Benedicta, fc.; Petru Nolasco, călugăr

Prognoză pentru trei zile

Temperaturile minime vor fi cuprinse între 4 şi 10 grade, iar cele maxime între 15 şi 18 grade.

Temp.minime: 4 – 10°C
Temp.maxime: 15 – 18°C

JURNAL ARĂDEAN
B-dul Revoluţiei nr. 62, Arad
BRAT Auditat de BRAT
Reclamaţii difuzare: 0257.241.151

Şef departament publicitate şi departament difuzare: Cristian Sulinţan
Secretariat: 0257.212.090 (centrala), fax - 0257.212.012
Marea publicitate: 0257.280904
Mica publicitate: 0257.210775; B-dul Revoluţiei, nr. 81
Tiparul executat la: Tipografia Inform Média Lapkiadó Kft

Redactor şef: Adriana Barbu (8416) Responsabil de număr: Gabriela Groza
Secretar general de redacţie: Gabriela Groza (8423); Departamente: Eveniment: Alin Gherasim (8417), Ioana Costaş (8414); Valentin Goran (8405); Economic: Andreea Pintea (8415); Social: Diana Duţu (8413); Sport: Daniel Scridon (8424), Leo Sfâra (8422), Dan Lazăr (8406); Cultură: Eugen Rogojan.
Tehnoredactare: Ghizela Şerban (8409), Munteanu Daniel (8411).
REDACŢIE: tel. 0257.212.090 (centrala); fax 0257.212.012, 0257.228.592; e-mail: redactia.jurnalaradean@informmedia.ro, adevaruldearad@informmedia.ro, publicitate.jurnalaradean@informmedia.ro, publicitate.adevarul@informmedia.ro

Eveniment de marcă la Universitatea „Aurel Vlaicu”

Om de ştiinţă, manager de top, profesor şi antreprenor, Günter Koch a primit distincţia de Doctor Honoris Causa.

ARAD. Comunitatea academică a Universităţii „Aurel Vlaicu” din Arad a omagiat personalitatea domnului Günter Koch, om de ştiinţă, manager de top, antreprenor, profesor, căruia i-a fost acordată vineri, într-un cadru festiv, distincţia Doctor Honoris Causa. „Este o onoarea şi o bucurie pentru universitatea noastră să putem oferi titlul de Doctor Honoris Causa distinsului profesor, domnului Günter Koch. Primirea domniei sale în comunitatea academică arădeană reprezintă un câştig şi cu siguranţă va deschide noi oportunităţi de colaborare în domeniul IT cu universităţi din Europa precum şi cu reprezentanţi ai mediul economic”, a punctat rectorul UAV, prof.univ.dr Ramona Lile.

„Sunt deosebit de onorat de această invitaţie şi mulţumesc Universităţii Aurel Vlaicu din Arad pentru conferirea titlului de Doctor Honoris Causa. Este un privilegiu pentru mine să fac parte din această comunitate academică”, a punctat prof.dr. Günter Koch.

La ceremonie FOTO: V.G.

„Primirea domnului Günter Koch în comunitatea academică a universităţii arădene este un câştig nu doar pentru universitate, ci şi pentru oraşul Arad. Expertiza în domeniul software, precum şi implicarea domniei sale în dezvoltarea «oraşelor cunoaşterii» poate fi valorificată atât la nivel academic, cât şi la nivel local şi regional. Cred că, conferirea acestui titlu reprezintă o bună investiţie pentru viitor”, a punctat prof.univ.dr. Adrian Curaj, Universitatea „Politehnica” din Bucureşti, membru al Comisiei de Laudation.

Specializat în inginerie software la universităţi de prestigiu, Günter Koch este un deschizător de drumuri în domeniul IT, în problematica raportării capitalului intelectual, precum şi în dezvoltarea conceptului de „regiuni ale cunoaşterii - knowledge region development”. Parcursul său profesional, rezultatele obţinute, implicarea sa în dezvoltarea noilor concepte de management, în dezvoltarea industriei de software au dus la recunoaşterea valorii sale şi a contribuţiei adusă ştiinţei, prin decorarea, în mai 2006, de către preşedintele Austriei, cu meritul „Crucea în grad de onoare clasa 1 pentru realizări în ştiinţe şi arte - „Cross of Honour 1st Class for Achievements in Science and Arts”. **JA-V.G.**

Bugetarea participativă: se votează proiectele!

32 de proiecte au fost depuse de arădeni pentru a lua parte în programul de bugetare participativă.

Au prezentat proiectele intrate la vot FOTO: A.P.

ARAD. În decembrie administraţia locală a lansat programul de bugetare participativă. Practic, a alocat o sumă importantă din buget pentru proiectele pe care le vor propune arădenii în funcţie de anumite direcţii şi teme agreate. Iată că acum s-a ajuns în perioada votului, urmând ca la finele lunii să fie desemnate şi proiectele câştigătoare.

„Din 19 decembrie 2018, când a început depunerea proiectelor în programul de bugetare participativă, arădenii au depus un număr de 32 de proiecte. Cu excepţia unui singur proiect care a fost depus la Camera 5 din Palatal Cenad, toate celelalte au fost depuse pe platforma http://bugetare-participativa.primariaarad.ro/”, a informat primarul Gheorghe Falcă, în cadrul unei conferinţe de presă.

Cele mai multe au fost depuse la secţiunile „Infrastructură culturală şi educaţională. Tema: Artă neconvenţională” (10), „ Amenajare spaţii de recreere. Tema: Amenajare skate parc” (6), la secţiunea „Digitalizare” (6) şi „Amenajare parc destinat sportului şi mişcării în aer liber (aparate de fitness în aer liber)” (4).

În perioada 30 martie- 02 mai 2019 o comisie tehnică din cadrul Primăriei Municipiului Arad a analizat toate aceste proiecte din punctul de vedere al legalităţii şi fezabilităţii lor. 14 proiecte dintre ele au fost declarate eligibile: 6 la secţiunea „Amenajare skate park”, 4 la secţiunea „Amenajare parc sportiv”, 3 la secţiunea „Digitalizare”, 1 proiect la „Artă neconvenţională”. Toate aceste proiecte sunt afişate pe http://bugetareparticipativa.primariaarad.ro/ tocmai pentru ca arădenii să le poată consulta şi mai ales pentru a le vota. Fiecare persoană poate vota pentru oricare din proiectele eligibile care apar pe platforma OnLine şi de asemenea pentru oricâte categorii doreşte, cu menţiunea că are la dispoziţie un singur vot pe zi / categorie. Perioada de voting se încheie în 31 mai 2019.

„La finalul etapei de vot se va realiza o ierarhizare a proiectelelor în ordinea descrescătoare a numărului de voturi obţinute. Vor fi finanţate proiectele care îndeplinesc condiţiile prezentului regulament, în ordinea stabilită în urma etapei de voting, până la epuizarea bugetului alocat pentru fiecare domeniu în parte. Rezultatele finale vor fi afişate pe platformă în data de 1 iunie 2019. Proiectele care vor fi selectate în final vor fi finanţate de Primăria Municipiului Arad care a alocat aproximativ 1 milion de euro pentru prima ediţie a Programului de Bugetare Participativă”, a mai transmis primarul Falcă. **JA-A.P.**

STOP JUSTIŢIEI DE PARTID. REFERENDUMUL, OBLIGATORIU PENTRU PARLAMENT

„Nu recunosc nici un tribunal în afară de Marea Adunare Naţională”. Aşa s-a apărat Nicolae Ceauşescu în procesul de la Târgovişte, din decembrie 1989. În decembrie 2019, vom marca 30 de ani de la prăbuşirea oficială a comunismului, dar visul găştii din jurul lui Liviu Dragnea este acelaşi: transferarea justiţiei din mâinile judecătorilor în mâinile politicienilor, la discreţia lor.

Parlamentarii PSD-ALDE-UDMR resping pe bandă rulantă în Parlament cererile de ridicare a imunităţii. Mai mult, în cazul lui Călin Popescu Tăriceanu, senatorii nici măcar nu au dat un vot, deşi DNA a cerut, de şase luni de zile, un lucru simplu: să îl poată urmări penal pe şeful Senatului, ca pe orice cetăţean.

Recent, prin noul Cod penal, termenele de prescripţie au fost micşorate, pentru a-l scăpa pe Liviu Dragnea de dosarul de abuz în serviciu. În plus, Secţia specială pentru anchetare a magistraţilor (creaţia parlamentarilor PSD) a cerut de la DNA dosarul Teldrum, pentru a-l salva pe Liviu Dragnea de acuzaţiile care i se aduc. Liderul PSD este acuzat că, pe vremea când era preşedinte al CJ Teleorman, a constituit un grup infracţional organizat, care ar fi permis firmei controlate de Dragnea să câştige, ilegal, licitaţii organizate de CJ.

Pentru Ceauşescu a fost nevoie de o Revoluţie. Acum avem însă mijloace democratice. Ne putem opune prin vot imunităţii pe care şi-o doreşte o gaşcă de privilegiaţi din PSD. De aceea, preşedintele Klaus Iohannis a convocat un referendum pe teme de justiţie. Prima întrebare – sunteţi de acord să se interzică amnistia şi graţierea pentru corupţi? A doua întrebare – sunteţi de acord să se interzică ordonanţele de urgenţă în domeniul justiţiei?

Ca să se apere, liderii PSD au recurs la manipulare, repetând cuvântul „consultativ” dorind dă inducă oamenii în eroare. Termenul de referendum „consultativ” NU există nici în Constituţie, nici în legea referendumului!

Este un cuvânt inventat de unii politicieni din PSD, pentru momentele când voinţa populară nu le mai convine. Referendumul convocat de preşedinte este unul pe teme de interes naţional. Curtea Constituţională a stabilit deja, de câţiva ani, că aleşii sunt obligaţi să transpună rezultatul referendumului, iar cei care susţin contrariul se agaţă de chestiuni de procedură.

În timp ce unele referendumuri produc rezultate directe (modificarea Constituţiei, suspendarea preşedintelui) referendumul pe teme de interes naţional produce rezultate indirecte, dar tot obligatorii! Adică, necesită intervenţia altor organe (Parlament, Guvern) pentru a pune în operă voinţa poporului. În cazul de faţă, Parlamentul şi Guvernul nu vor avea voie să legifereze contrar voinţei populare, ci doar în sensul votului dat de dumneavoastră.

Dacă românii vor răspunde cu "DA" la întrebările de la referendum, ofensiva PSD împotriva justiţiei va fi stopată cu adevărat! De aceea, este crucial să mergem la vot pe 26 mai. Un vot pentru "DA" echivalează cu un vot pentru egalitate în faţa legii şi pentru respectarea valorilor Uniunii Europene. PNL este partenerul preşedintelui Klaus Iohannis în acest demers şi se angajează în faţa alegătorilor că va veghea pentru ca voinţa lor să fie respectată de autorităţi.

(204139) LA COMANDA PNL, COD MANDATAR 41190007

ALBE ŞI NEGRE

Daniel Scridon

Picăturile de ploaie, lacrimile arădenilor!

Un proverb galez spune: „Nu există fraudă mai mare decât o promisiune neonorată". Cum altfel să privești ce se întâmplă, astăzi, pe Ştrandul Neptun. Odinioară, perla Aradului, mândria noastră! Pe vremea când actualii decidenți din fruntea orașului nu știau (mai) nimic despre urbea în care se juca primul meci oficial de fotbal din România, în care s-a construit cea dintâi fabrică de automobile din țară, Marta, dar și locul unde era inaugurată prima linie ferată electrică din Estul Europei.

„Promisiunile sunt o cursă pentru proști" - e un citat, pe cât de vechi, pe-atât de actual. Semnat de Baltasar Gracian, gânditorul și prozatorul spaniol din perioada epocii de aur a barocului. Ne-am amintit de el, privind lacrimile din ochii arădenilor printre picăturile de ploaie din 1 mai. Ziua inaugurării oficiale a sezonului estival pe țărm. Un singur bazin funcțional, multă mizerie, o imagine de șantier pe care o păstrăm în minte de mulți ani. În 2016, edilul Falcă ne vorbea despre o locație care își va schimba radical înfățișarea, cu un proiect de modernizare care să rivalizeze cu țărmurile din Ungaria: „Proiectăm trei tobogane, pentru ca în anul 2017 țărmul să arate la nivel occidental". Timpul s-a scurs și nimic nu s-a împlinit.

> Am început să ne dăm seama că promisiunea este capacitatea de a dezamăgi oamenii

În 2018, la jumătatea lunii iulie, viceprimarul Bibarț oferea un nou termen pentru cele trei tobogane: 15 august. Evident, neonorat.

Acum, în pragul unui nou sezon estival, aceleași promisiuni, același țărm transformat într-un șantier. Cruntă dezamăgire! Noroc că Dumnezeu a ținut cu cei aflați vremelnic în fruntea orașului. A dat raze de soare sub formă lichidă peste Arad - ploaie! Și, astfel, puțini au fost arădenii care au trecut pragul Ştrandului Neptun. Unde - se grăbesc să ne anunțe cei de la Recons - tarifele de intrare au crescut, iarăși, invers proporțional cu investițiile mult promise. 22 de lei, prețul unui bilet de adult. Enorm pentru ceea ce (nu) ni se oferă!

Acest tablou trist ne amintește de vorbele lui Paulo Coelho, scriitorul brazilian cu cărți traduse în 67 de limbi și publicate în peste 150 de țări: „Cei care promit ceva și nu se țin de cuvânt, se simt în final fără putere și frustrați. Același lucru e valabil pentru cei care cred orbește în promisiuni". Și plouă... cu lacrimi ale arădenilor.

daniel.scridon@informmedia.ro

Ciupe: „Trebuie să salvăm ştrandul"

Consilierul municipal crede că autoritățile locale nu au înțeles niciodată potențialul pe care îl are imensa bază de agrement a Aradului.

ARAD. Consilierul local Ionel Ciupe își exprimă mâhnirea legată de modul în care a ajuns Ştrandul Neptun din Arad, chiar la deschiderea oficială a sezonului estival, când acesta i-a întâmpinat pe puținii arădeni care au decis să ignore vremea rea de afară cu șantier peste tot. „M-au uitat cu foarte mare mâhnire la modul cum se prezintă Ştrandul Neptun la deschiderea sezonului estival. Din păcate, nu mai avem niciun motiv de mândrie când vine vorba de această imensă bază de agrement. De 1 Mai, când a avut loc deschiderea oficială a ştrandului, nu-ți doreai să fii acolo chiar dacă Primăria a decis că intrarea va fi gratuită în acea zi de sărbătoare. De ce ai vrea să mergi la ştrand? Să vezi doar șantierul de lângă bazinele mari și celelalte zone pustii și dezolante? Nu îmi pot explica cum a fost posibil ca lucrările - și așa puține de reabilitare și reamenajare a bazei - să nu fie gata nici acum deși anul trecut s-a susținut că montarea noilor tobogane s-a amânat pentru a nu impieta asupra sezonului iar în acest an toate să fie la dispoziția arădenilor încă de la 1 Mai. Din păcate, nu sunt nici acum la dispoziția celor care ar alege baza de agrement arădeană. Mai trist este faptul că modernizările care se fac acum par doar cârpeli. Cum putem să readucem ştrandul la gloria sa de altădată când nu suntem în stare să îl modernizăm cu adevărat, la standardele de acum, iar lucrările de retușare nu sunt gata la deschiderea oficială a acestuia? Ca atare, sunt extrem de mâhnit că Ştrandul Neptun - cu care după Revoluție arădenii se mândreau iar sute de mii de oameni, timișoreni, orădeni, vecini din Ungaria, îi treceau pragul în fiecare vară - a ajuns o zonă pustie. Nu e de mirare că la fiecare minivacanță oferită de statul român sau în fiecare weekend, arădenii aleg să meargă în Ungaria la ştrandurile de acolo, cu toate că la acestea uneori intrarea e mai scumpă iar drumul costă. Condițiile sunt însă altele".

Ionel Ciupe FOTO: JA

Investiții cu... timp

Ionel Ciupe a precizat că în bugetul din acest an este cuprinsă o investiție la ştrand - Amenajare Ştrand Termal Neptun din municipiul Arad (proiect și execuție ştrand pentru copii, amenajare portal intrare, foraj apă geotermală), dar „în ritmul în care se fac investițiile în municipiul nostru e posibil să nu avem parte de o altă imagine a bazei de agrement nici în acest an, nici în viitor".

Vin propunerile

La final, alesul a precizat că în perioada care va veni se va apleca serios pe acest subiect și va veni în CLM, „după consultarea arădenilor, cu propuneri concrete și bine gândite care să salveze ştrandul de la imaginea dezolantă de acum".

„Și pentru mine ştrandul a fost un motiv de mândrie. Ori de câte ori veneau în vizită prieteni de-ai mei îi duceam aici. Acum ce să el arăt? Mi teamă că actuala administrație nu a înțeles niciodată valoarea acestei baze și nici importanța ei și încă nu a intuit potențialul pe care îl are întreaga zonă. Viața de zi și de seară a Aradului ar putea fi mutată aici, decongestionând centrul, multe din evenimentele importante ale orașului, culturale, sportive, pentru tineret, s-ar putea ține tot aici, pentru că spațiu avem suficient și îi aducem astfel pe arădeni spre zona verde. O investiție importantă în reamenajarea ştrandului la standarde actuale, câteva facilități pentru cei care vor investi în zona comercială astăzi în paragină și alți câțiva pași simpli, pe care alte administrații din România le-au făcut deja iar acum se bucură de beneficiile lor, sunt ingredientele care vor readuce ştrandului arădean gloria de altădată", a precizat prin intermediul unui comunicat de presă Ionel Ciupe.

15 ani de muzeu „Vasile Goldiş"

ARAD. Universitatea de Vest „Vasile Goldiș", Complexul Universitar de Studii Multiculturale și Patrimoniale organizează, în cadrul ediției cu numărul 29 a Zilelor Academice Arădene, un eveniment dedicat împlinirii a 15 ani de la înființarea Muzeului Memorial Universitar „Vasile Goldiș".

Evenimentul va avea loc pe 9 mai, de la ora 13, la muzeul de pe strada Vasile Goldiș, iar în program se vor regăsi cuvântări pe următoarele teme: 100 de ani de administrație românească la Arad, 30 de ani de la căderea regimului comunist din România, 9 mai - ziua Europei, 9 mai în istoria României, respectiv 10 mai în istoria României. Cel care coordonează evenimentul este prof. univ. dr. Marius-Ioan Grec, directorul muzeului memorial.

JA-E.R.

Muzeului memorial FOTO: FAN

Centenarul administrației românești

Cei 100 de ani de la instalarea administrație românești în Arad vor fi sărbătoriți pe 17 mai.

Defilare și ceremonial militar-religios FOTO: FAN

ARAD. Instituția Prefectului - Județul Arad va organiza împreună cu Garnizoana Arad o seriede ceremonii cu prilejul împlinirii Centenarului administrației românești în Arad. Evenimentele vor avea loc în data de 17 mai, „pentru a marca astfel cei o sută de ani de la intrarea Armatei Române în orașul nostru și instalarea administrației românești". Programul evenimentelor va cuprinde dezvelirea unei plăci omagiale ce va fi amplasată pe clădirea Prefecturii, moment urmat de un ceremonial militar-religios ce va cuprinde și o defilare cu efective și tehnică de luptă/intervenție aparținând structurilor județene ale Ministerului Afacerilor Interne și Ministerului Apărării Naționale.

„Sărbătorim Centenarul administrației publice românești în Arad pentru că este un moment foarte important al istoriei noastre locale ce completează și concretizează Marea Unire de la 1 Decembrie 1918. Demersurile pentru organizarea evenimentelor au început încă din luna februarie și mă bucură că am primit sprijinul Garnizoanei Arad în continuarea colaborării excelente pe care am avut-o și cu prilejul acțiunilor care au marcat Centenarul Marii Uniri. Este foarte important să evidențiem evenimentele importante ale istoriei noastre locale și îi invităm pe arădeni să participe la toate acțiunile pe care le vom organiza în data de 17 mai", a declarat prefectul județului Arad, Florentina Horgea. **JA-A.P.**

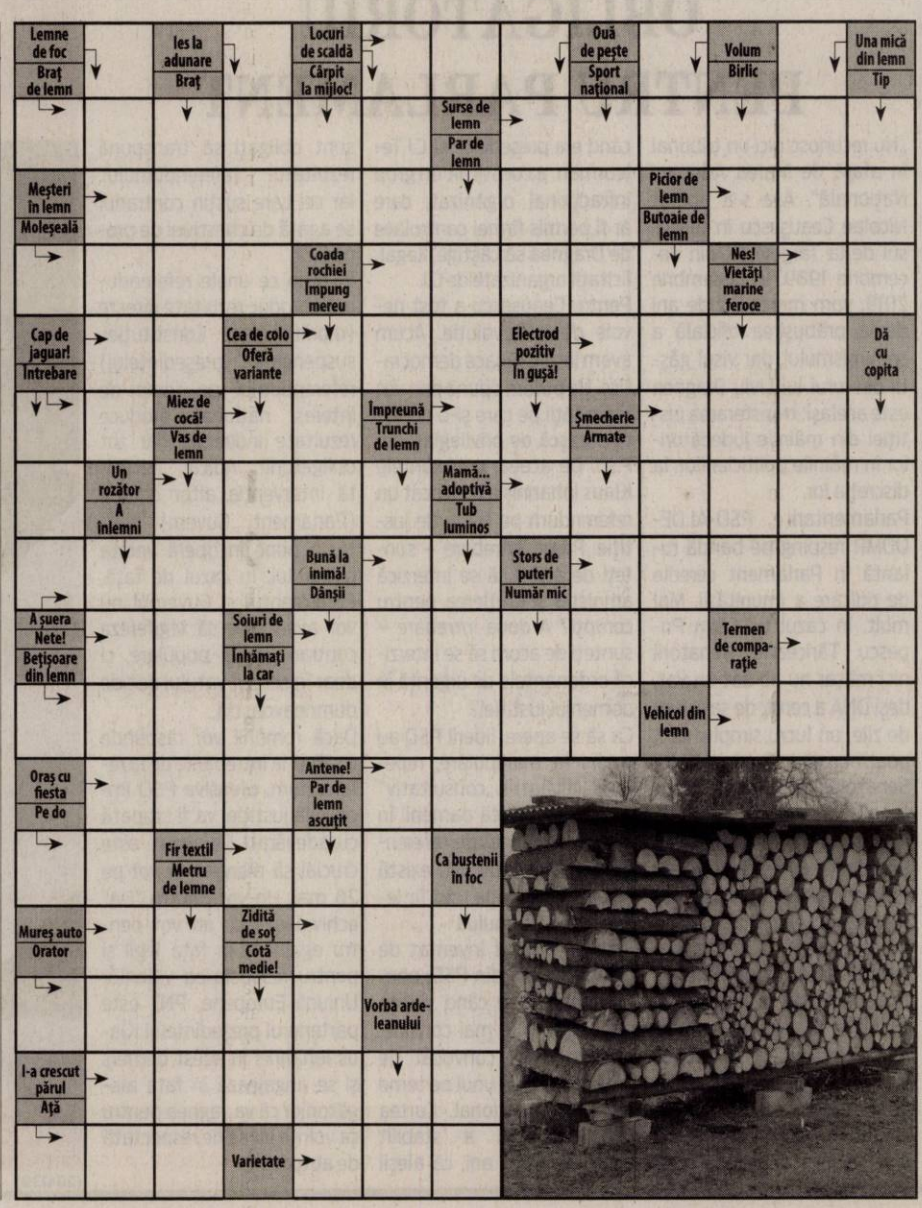

SOLUȚIA INTEGRAMEI DIN NUMĂRUL PRECEDENT

N ■ BAC ■ O ■ I ■ F ■ TAUR ■ ARMINDEN ■ TRISTE ■ RIALI ■ MUNCA ■ GEMENI ■ RA ■ TONTI ■ SUT ■ EA ■ IED ■ ILA ■ TR ■ V ■ LUNA A CINCEA ■ APUNE ■ TACIT ■ N ■ RAI ■ FA ■ IN ■ IT ■ MI ■ EVITA ■ INCA ■ MF ■ AC ■ PALARI ■ VOT ■ TC ■ FARAS ■ T ■ RACITE ■ IAR ■ SUR

Colocviul revistelor de cultură, în weekend

ARAD. Vor fi prezenți, la Arad, de Ziua Monarhiei, vineri, 10 mai, ora 11, în Sala Ferdinand a Primăriei, redactorii șefi sau directorii publicațiilor România literară, Luceafărul, Familia, Viața Românească, Ex Ponto, Steaua, Apostrof, Neuma, Mișcarea Literară, Discobolul, Conta, Ramuri, Orizont, Poesis, Astra, Caiete Silvane, Sintagme Literare, Nase Snahy, Irodalmi Helen și Arca. Aceștia din urmă, reprezentanții revistei Arca, sunt și organizatori ai evenimentului, alături de filialele Arad, Bihor, Hunedoara ale Uniunii Scriitorilor din România. Prezent, în calitate de moderator al colocviului, va fi și Nicolae Manolescu, președintele uniunii amintite. Tema supusă dezbaterii în această ediție a colocviului este „Revista literară între avanscena cărții și contrafortul ei critic". Partenerii de anul acesta ai evenimentului sunt Primăria Municipiului Arad, prin Centrul Municipal de Cultură și Consiliul Județean Arad, prin Centrul Cultural Județean.

„Se anunță un adevărat și spectaculos festin intelectual, literar dacă ținem cont de reputația scriitorilor prezenți: Nicolae Manolescu, Daniel Cristea Enache, Gabriel Chifu, Dan Cristea, Aurel Maria Baros, Ioan Moldovan, Nicolae Prelipceanu, Irina Horea, Olimpiu Nușfelean, Ovidiu Dunăreanu, Cornel Nistea, Adrian Alui Gheorghe, Ion Mureșan, Viorel Mureșan, Alice Valeria Micu, Andrea Hedeș, Adrian Lesenciuc, Gabriel Coșoveanu, Mircea Mihăieș, Cornel Ungureanu, Gh. Schwartz, Traian Ștef, Eugen Suciu, Vasile Dan", transmit reprezentanții filialei arădene a Uniunii Scriitorilor. **JA-E.R.**

Luca Toncian FOTO: FAN

Schubert și Rahmaninov, la Filarmonica arădeană

ARAD. Joi, pe 9 mai, de la ora 19, Orchestra Simfonică dirijată de Cristian Neagu, alături de pianistul Luca Toncian, va interpreta Simfonia nr.9 în do major D 944 de Franz Schubert și Rapsodia pe o temă de Paganini pentru pian și orchestră op.43 de Serghei Rahmaninov.

După două decenii

„Rapsodia pe o temă de Paganini pentru pian și orchestră de Serghei Rahmaninov, una dintre cele mai celebre partituri pianistice ale secolului XX, lansată pe continentul american de orchestra din Philadelphia sub bagheta lui Leopold Stokowsky, revine în programul Filarmonicii în primul concert simfonic al lunii mai. În programul simfonic al aceleiași seri este reluată sub direcția lui Cristian Neagu Marea simfonie în do major de Franz Schubert, al cărei supranume i se datorează dimensiunilor sale extraordinare, dar și scalei emoționale extrem de extinse, care îi permit accesul în categoria marilor cicluri simfonice ale secolului al XIX-lea. Ultima dintre cele nouă simfonii ale compozitorului, cea care prefigurează producția simfonică a lui Anton Bruckner, revine pe pupitrele ansamblului orchestral după o absență de aproape două decenii", se arată în descrierea concertului de joi.

Solistul concertului

Luca Toncian s-a născut în 1989 în Cluj-Napoca. A început studiul pianului la vârsta de 6 ani, de la 16 ani studiind în Austria, la Salzburg. În 2014 a absolivt cu diplomă de excelență Universitatea de Muzică Mozarteum, iar în prezent este asistent universitar doctor în cadrul Academiei de Muzică „Gheorghe Dima" din Cluj-Napoca. Printre altele, a cântat ca solist cu Sinfonie Orchester Berlin, Orchestra Filarmonică a Thailandei (Bangkok), Orchestra Elveției de Est, Orchestra Filarmonică din Bad Reichenhall (Germania), Filarmonica Moldova (Iași), Filarmonica Transilvania (Cluj Napoca), Filarmonica de Stat Arad, Noua Orchestră Transilvană (Bistrița). **JA-E.R.**

O duzină de migranți la frontiera Nădlac

NĂDLAC. 12 migranți - femei, bărbați și copii cu vârste cuprinse între 3 și 51 de ani- din Irak și Turcia au încercat să iasă ilegal din România prin Punctul de Trecere a Frontierei Nădlac de pe autostradă, ascunși în remorca unui automarfar marca Renault, înmatriculat în Turcia. Potrivit reprezentanților Serviciului Teritorial al Poliției de Frontieră Arad, camionul era condus de un bărbat în vârstă de 46 de ani, cetățean turc, iar conform actelor de însoțire a mărfii, autotrenul transporta piese metalice, având ca destinație Polonia. Atât șoferul cât și migranții sunt cercetați penal pentru faptele lor, urmând ca la final să fie luate măsurile ce se impun. **JA-I.C.**

Depistați, la control FOTO: PFR

Ştrand închis de DSP la trei zile după deschidere

Ştrandul din Curtici a fost închis de DSP la trei zile distanţă de la momentul deschiderii sezonului.

Ştrandul a fost deschis timp de doar trei zile FOTO: JA

CURTICI. „Domnul administrator ne-a informat asupra faptului că ştrandul va fi pregătit pentru deschidere, din toate punctele de vedere, pentru data de 21 aprilie 2019. Iniţial, am fost de acord, mai ales că domnul administrator ne-a garantat că ştrandul îndeplineşte toate condiţiile legale pentru a fi deschis. În data de 19 aprilie, după ce am consultat prognoza meteorologică pentru următoarele două săptămâni şi am observat că temperaturile sunt destul de joase, plus că se preconizau mai multe zile ploioase, am hotărât, împreună cu viceprimarul Doba, să amânăm deschiderea ştrandului până la data de 1 mai 2019. Am luat această decizie deoarece, pe lângă faptul că prognoza meteo nu era una favorabilă, în perioada sărbătorilor pascale curticenii, şi nu numai, merg la biserică, sărbătoresc în familie, îşi vizitează rudele şi prietenii sau îşi petrec timpul liber la diferite evenimente organizate special pentru această importantă sărbătoare creştină, iar prezenţa celor care ar fi putut frecventa ştrandul ar fi fost una redusă. Evident, o prezenţă redusă la ştrand implică încasări mici şi cheltuieli destul de mari. În concluzie, pierderi financiare pentru societate, mai ales că societatea încă mai datorează anumite sume către diverse companii sau societăţi. Aşadar, în aceeaşi zi, am comunicat telefonic această decizie administratorului ştrandului", ne-a spus Bogdan Ban.

> Consilierii PSD, M10 şi independent ne-am autosesizat şi (...), împreună cu Consiliul de Administraţie al Ştrandului, am hotărât să deschidem ştrandul
>
> **CONSILIERUL MARCEL PILAN**

Totuşi, s-a deschis

Cu toate că, se pare, înţelegerile dintre părţile implicate erau clare, administratorul ştrandului a decis să deschidă baza de agrement. Primarul spune că a aflat de pe reţelele de socializare acest lucru. Chiar dacă era frig, chiar dacă se anunţau ploi, câţiva oameni au decis să deschidă ştrandul. Asta ne-o spune chiar consilierul Marcel Pilan, care precizează: „consilierii PSD, M10 şi independent ne-am autosesizat şi am convocat o şedinţă de urgenţă şi, împreună cu Consiliul de Administraţie al Ştrandului, am hotărât să deschidem ştrandul, aşa cum s-a stabilit". Primarul Ban spune că el nu a fost anunţat şi nu ştie absolut nimic despre nicio şedinţă. Cu atât mai mult, cu cât data de deschidere a ştrandului nu se stabileşte în Consiliul Local. „Despre ce şedinţă vorbeşte Marcel Pilan, eu nu ştiu. În ce calitate a convocat el şedinţa, ce fel de şedinţă a fost, iar nu ştiu", a precizat primarul. Cu toate acestea, ştrandul s-a deschis în data de 21 aprilie. Numai că la trei zile distanţă, în 24 aprilie, inspectorii de la DSV au mers în control şi au decis să îl închidă. Motivul?

Nu unul, ci mai multe. Ştrandul nu avea un contract cu un salvamar, nu avea contract de asistenţă medicală şi nici analizele la apă. „Am fost informat despre mai multe nereguli pe care cei de la DSP Arad le-au constatat. Dar cea mai gravă, din punctul meu de vedere, este lipsa unui contract cu un asistent medical specializat în acordarea primului ajutor. Nu vreau să îmi imaginez ce urmări ar fi avut un accident de pe urma căruia o persoană ar fi putut să fie spitalizată sau chiar mai rău, şi cine ar fi răspuns şi în ce mod", a spus Bogdan Ban. Consilierul Marcel Pilan l-a acuzat chiar pe primar că ar fi „ordonat" aceste controale. „Am curaj să spun că primarul personal sau prin interpuşi a sesizat DSP-ul să vină în control şi să închidă ştrandul", a spus Pilan. Lucru negat vehement de primar, care spune că ar însemna să îşi taie singur craca de sub picioare, ţinând cont de faptul că ştrandul este în subordinea Consiliului Local. „Sunt nişte acuze ridicole", susţine Ban.

> Cineva va trebui să îşi asume eventualele pierderi şi amenda primită în urma controlului DSP Arad
>
> **PRIMARUL BOGDAN BAN**

Cere informaţii

Edilul Curticiului a anunţat că vrea să afle cine a decis deschiderea ştrandului în ilegalitate, dar şi să ia măsuri. „Voi face o cerere către SC Regio Integral SA prin care voi solicita oficial documentele justificative care au adus la crearea acestor neplăceri, sumele încasate şi cheltuielile pentru această perioadă şi o justificare despre neregulile descoperite de către DSP Arad, nereguli despre care nu am avut cunoştinţă. De asemenea, cineva va trebui să îşi asume eventualele pierderi şi amenda primită de la DSP Arad", a spus Bogdan Ban.

ALIN GHERASIM
alin.gherasim@informmedia.ro

A rezolvat problemele

Interpelat pe marginea situaţiei create la ştrandul din Curtici, administratorul Ioan Covaci ne-a transmis că problemele au fost rezolvate. Cel puţin, pe hârtie. „Cu data de 2 mai avem contract cu salvamar, cu asistent medical, iar analizele la apă au venit. Am depus dosarul la DSP, mi s-a spus că este complet şi aşteptăm să primim decizia prin care să redeschidem ştrandul", s-a rezumat să ne spună Covaci.

Cer bani pentru agende şi o pagină de internet

Consiliul Judeţean vrea să aloce peste 116.000 de lei pentru agende, medalii, plachete şi un site pe internet.

ARAD. Şi-au propus să promoveze Aradul pe bani mulţi. Cei de la Consiliul Judeţean Arad, prin Direcţia Comunicare şi Strategii, au făcut un necesar de produse de protocol şi de promovare şi au ajuns la concluzia că au nevoie de o mică avere pentru agende, stick-uri USB, plachete, medalii şi alte materiale promoţionale, dar şi pentru a crea o pagină de internet. Până aici, nimic ieşit din comun. Dacă ne uităm, însă, la preţurile estimate de către cei de la Direcţia Comunicare şi Strategii, ni se cam ridică sprâncenele. Aceştia vor să plătească aproape 30.000 de lei pentru 300 de albume turistice, adică aproximativ 100 de lei pentru fiecare album. Mai departe, vor să cumpere 100 de agende cu aproximativ 70 de lei bucata, 50 de plachete cu peste 120 de lei bucata, 100 de stick-uri USB cu 36 de lei bucata, căni, mape şi plannere, cu 30 de lei bucata, medalii cu peste 50 de lei bucata, cămăşi şi tricouri, dar şi casete luminoase care ar urma să coste peste 2.100 de lei fiecare. În total, materialele promoţionale ar urma să coste Consiliul Judeţean peste 47.000 de lei. Asta pe lângă cei 30.000 de lei alocaţi albumelor turistice.

Şi pagina de internet

Cei de la Centrul Naţional de Informare şi Promovare Turistică Arad, dar şi cei de la CJA, ne-au explicat de nenumărate ori cum vor ei să transforme judeţul nostru într-o atracţie turistică. Din păcate, de ani de zile, nu există o pagină de internet dedicată turismului în Arad. Acum, însă, aceasta ar fi o altă investiţie gândită de cei responsabili cu promovarea turistică a Aradului. Drept urmare, se doreşte achiziţionarea de servicii de proiectare şi management de conţinut pentru site-ul administrat de către cei de la Promovarea Turistică. Mai precis, ar fi vorba despre o platformă de promovare şi nu ghid turistic digital pentru judeţul nostru. Această achiziţie este estimată la 40.000 de lei. **JA-A.G.**

Vrea promovare pe bani mulţi FOTO: JA

A trecut

Necesarul a fost întocmit, numai că banii au putut fi alocaţi numai prin votul consilierilor judeţeni. Drept urmare, la ultima şedinţă, aleşii au decis să aloce peste 116.000 de lei pentru ideile celor de la Direcţia Comunicare şi Strategii.

Condamnat la pedeapsă cu amânare

Comandantul Grupei de Jandarmi Săvârşin, prins băut la volan, a primit o pedeapsă cu închisoarea de 1 an şi 2 luni cu amânarea aplicării pedepsei.

ARAD. „Fiindu-i recoltate probe de sânge după două ore - la Spitalul Județean Arad - a rezultat o alcoolemie de 2,0 gr/l alcool în sânge. Acest om încă poartă uniformă și armament, deși este obligat, conform statului, să înștiințeze structura de resurse umane dacă dobândește calitatea de inculpat, fiind necesar să fie pus la dispoziția unității. Este de precizat că în autoturism cu acesta se mai afla o persoană - căreia i-a fost pusă viața în pericol - dar fiind neamuri nu a avut pretenții. Totodată, acesta a condus autoturismul din localitatea Gurahonț, unde a participat la un concurs de pescuit organizat de MAI, iar drumul peste deal până la Julița este unul foarte periculos, cu serpentine. Inconștiența acestui om cu o alcoolemie record, fiind și cadru MAI, întrece orice limită", încheie cititorul email-ul.

Hotărârea

Hotărârea Tribunalului Militar Timișoara a venit în 10 aprilie 2019, jandarmul fiind trimis în judecată în luna ianuarie a acestui an, în stare de libertate. Subofițerul poartă în continuare uniforma și își desfășoară în continuare activitatea, deoarece Tribunalul Militar Timișoara a dispus amânarea aplicării pedepsei și - spun reprezentanții Inspectoratului de Jandarmi Județean Arad - nu se mai impune luarea de măsuri față de jandarm la locul de muncă.

Soluția Tribunalului Militar Timișoara spune că: „În baza art. 396 alin. 1 și 4 Cod procedură penală raportat la art. 375, art. 396 alin.10 Cod procedură penală și art. 83 Cod penal stabilește în sarcina inculpatului plt.maj. B.I.A., subofițer în cadrul I.J.J. Arad - Grupa de Jandarmi Săvârșin, fără antecedente penale, o pedeapsă de 1 an și 2 luni închisoare pentru săvârșirea infracțiunii de «Conducerea unui vehicul sub influența alcoolului sau a altor substanțe», prevăzută de art. 336 alin. 1 Cod penal. Potrivit art. 83 Cod penal dispune amânarea aplicării pedepsei pe un termen de supraveghere de 2 ani, stabilit conform dispozițiilor art. 84 alin. 1 Cod penal. Conform art. 85 alin. 1 Cod penal obligă inculpatul ca pe durata termenului de supraveghere să respecte următoarele măsuri de supraveghere...".

Poziția Jandarmeriei Arad

Interpelați pe subiect, reprezentanții Inspectoratului de Jandarmi Județean Arad au precizat: „Având în vedere faptul că instanța de judecată a dispus amânarea aplicării pedepsei, pe un termen de supraveghere de doi ani și conform noilor reglementări legislative, nu se mai impune punerea la dispoziție a subofițerului și îl obligă pe acesta, ca pe durata termenului de probațiune, să respecte următoarele măsuri: să se prezinte la Serviciul de Probațiune Arad, la datele fixate de acesta; să primească vizitele consilierului de probațiune desemnat cu supravegherea sa; să anunțe, în prealabil, schimbarea locuinței și orice deplasare care depășește 5 zile, precum și întoarcerea; să comunice schimbarea locului de muncă; să comunice informații și documente de natură a permite controlul mijloacelor sale de existență. Totodată, prin aceeași sentință, instanța de judecată atrage atenția subofițerului asupra consecințelor nerespectării măsurilor de supraveghere și ale săvârșirii de noi infracțiuni în cursul termenului de supraveghere".

Jandarmul merge în continuare la serviciu FOTO: FAN

De menționat ar mai fi faptul că subofițerul se afla în timpul liber când a fost depistat sub influența băuturilor alcoolice la volan și că în cadrul Grupei de Jandarmi Săvârșin, bărbatul desfășoară o muncă de birou. Decizia Tribunalului Militar Timișoara nu este definitivă.

IOANA COSTAŞ
ioana.costas@informmedia.ro

Sute de mii de persoane la frontiere în minivacanţă

NĂDLAC. În perioada minivacanței de Paște, cele mai aglomerate au fost punctele de trecere de la frontiera comună româno-ungară, unde au trecut granița peste 630.000 persoane, atât pe sensul de ieșire, cât și pe cel de intrare în țară. Totodată, ca urmare a ridicării restricțiilor de circulație pe teritoriul Ungariei și reluării traficului pentru autovehiculele de mare tonaj, în prezent se constată o creștere a numărului de automarfare care se prezintă în punctele de trecere ale frontierei, în special pe sensul de ieșire din țară, la frontiera cu Ungaria. De la ridicarea restricțiilor (1 mai, ora 23.00) prin punctele de trecere de la frontiera de vest a României, aflate pe raza județelor Arad, Bihor și Satu Mare, s-au efectuat formalitățile de frontieră pentru aproximativ 4.000 de automarfare, atât pe sensul de intrare, cât și pe sensul de ieșire. Potrivit reprezentanților Poliției de Frontieră, „timpul alocat pentru efectuarea controlului unui automarfar, de polițiștii de frontieră români, se păstrează în media de 2-5 minute/camion. Precizăm că, în această perioadă, este folosită la maxim capacitatea punctelor de trecere ale frontierei deschise pentru astfel de mijloace de transport, în limita configurației acestora și, în funcție de trafic, sunt suplimentate arterele de control pe sensul de intrare sau ieșire în/din țară, astfel încât formalitățile de frontieră să se efectueze cu operativitate. Poliția de Frontieră recomandă în continuare șoferilor de autocamioane tranzitarea tuturor punctelor de trecere a frontierei deschise tranzitului de mărfuri la granița cu Ungaria - P.T.F. Nădlac II, P.T.F. Nădlac PTF Turnu P.T.F. Vărșand, P.T.F. Borș, PTF Petea -, astfel încât să se preîntâmpine apariția suprasolicitărilor doar a unora dintre acestea, într-un timp foarte scurt. Menționam faptul că traficul pentru autoturisme și mijloacele de transport persoane se desfășoară în condiții normale, fără a se înregistra timpi de așteptare". **JA-I.C.**

Cu sutele de mii la control FOTO: PFR

Trei zile de instabilitate atmosferică

ARAD. Aradul va avea parte, în perioada 5-8 mai, de ploi torențiale și se va înregistra o scădere accentuată a temperaturii.

Departamentul pentru Situații de Urgență a transmis o avertizare pentru aproape întreaga țară pentru perioada 5 mai, ora 15:00 - 8 mai, ora 9:00. Vom avea parte de perioade de instabilitate atmosferică accentuată ce se va manifesta prin averse cu caracter torențial, frecvente descărcări electrice, vijelii și căderi de grindină. Cantitățile de apă vor depăși, în perioade scurte de timp sau prin acumulare, 15...25 l/mp și izolat 40...60 l/mp. **JA-S.B.**

A trecut pe roşu şi a rănit o femeie dintr-o altă maşină

ARAD. Accident spectaculos în dimineața zilei de sâmbătă, 4 mai, în zona Fortuna, pe Calea Aurel Vlaicu. Nerespectarea culorii semaforului a făcut ca mașina condusă de un cetățean italian să intre în coliziune cu o altă mașină, și atât italianul cât și o femeie din cel de al doilea autoturism să fie răniți ușor.

„În aceasta dimineața - n.r. 4 mai, în jurul orei 6:03, un cetățean italian de 41 de ani, a condus un autoturism pe Calea Aurel Vlaicu, sens de mers Piața UTA- Piața Fortuna, iar la intersecția cu strada Foișor nu a respectat semnificația culorii roșu a semaforului electric, intrând în coliziune cu un autoturism condus de un bărbat 49 de ani din Arad, care se deplasa pe strada Foișor în direcția strada Hațeg. În urma accidentului a rezultat rănirea ușoară a cetățeanului italian și a unei femei din al doilea autoturism", ne-a declarat Claudia Iuga, purtător de cuvânt în cadrul Inspectoratului de Poliție Județean Arad. **JA-A.P.**

În urma coliziunii FOTO: RADAR ARAD

Bunuri confiscate la frontieră

NĂDLAC. Polițiștii de frontieră din cadrul Sectorului Poliției de Frontieră Nădlac II au descoperit 40 de parfumuri, 38 de perechi de ochelari de soare, precum și 10 curele de diferite mărci, bunuri comerciale susceptibile a fi contrafăcute, pe care un cetățean româno-maghiar în vârstă de 42 de ani urma să le introducă în țară. Bărbatul s-a prezentat la frontieră pe sensul de intrare în țară, la volanul unui autoturism marca Ford Galaxy înmatriculat în România. În urma controlului polițiștii de frontieră au descoperit produsele în autoturism, având suspiciunea că sunt contrafăcute. Bărbatul a declarat că a cumpărat bunurile dintr-o piață din Budapesta și că intenționa să le ofere cadou. **JA-I.C.**

Sport

„Mă bucur că am ştiut să gestionăm jocul cu UTA până la final"

Cosmin Petruescu – antrenor ASU „Poli" Timişoara

3 mii de spectatori au fost prezenţi pe „Motorul", la meciul UTA - ASU „Poli". Este un record absolut al micuţei arene din Aradul Nou, care va dăinui peste ani şi ani, deoarece e greu de crezut că se vor mai aduna vreodată atâţia oameni. Din păcate, aceştia au plecat dezamăgiţi, jucătorii „alb-roşii" bătându-şi joc de ei, prin prestaţia avută.

Fanii au întors spatele jucătorilor

ARAD. La finalul meciului pierdut cu ASU „Poli", majoritatea jucătorilor au mers la galerie, pentru a o saluta. Unul din cei care au plecat direct la vestiar a fost Şeroni, care a şi fost fluierat de spectatori. Însă, pe când C. Rus et comp. se îndreptau spre fani, aceştia le-au întors spatele şi au scandat „UTA suntem noi".

Dincolo, în tabăra timişoreană, a fost sărbătoare, fanii şi jucătorii cântând împreună în peluză. **JA-L.S.**

Păcurar: „Nu avem nicio scuză, nici eu, nici jucătorii"

ARAD. La finalul meciului cu ASU „Poli", antrenorul secund al UTA-ei, Cristi Păcurar a spus: „E un moment foarte greu, pe care nu mi l-am dorit să-l am niciodată. Pentru că orgoliile şi ambiţiile dintre cele două echipe sunt mai mari ca şi orice. Din păcate, am făcut un meci dezastruos din punctul meu de vedere. Fizic am stat, ca tonus, din minutul 1 foarte slab. După care am luat gol şi am căzut şi mental. Dar, nu avem nicio scuză, nici eu, nici jucătorii, nimeni nu are nicio scuză. Ne-am dorit să dedicăm această victorie acestor suporteri minunaţi. Le mulţumim. Le înţelegem supărările, dar, din păcate, i-am supărat rău. A fost o debusolare mentală vizavi de tot ce s-a întâmplat la acest joc. Din păcate, am văzut chiar din minutul 10 nerzovitate care la jucătorii cu experienţă n-are voie să fie. Nu avem voie să avem nervozitate şi neclaritate. Le-am spus toată săptămână că trebuie să fim limpezi, trebuie să câştigăm acest joc, dar trebuie să câştigăm acest joc şi cu mintea. Din păcate, ne-am grăbit. Şi dacă te duce valul, ajungi la un nivel la care nu ştii să-ţi controlezi emoţiile şi începe harababura".

De cealaltă parte, tehnicianul timişorenilor, Cosmin Petruescu a declarat: „Victorie meritată, o victorie muncită, în urma unui joc foarte disputat, aprig pe alocuri. Ştiam pe cine aveam în faţa, în condiţiile în care eram într-o foarte mare criză de puncte. Mă bucur că am ştiut să gestionăm jocul până la final, am înscris atunci când a trebuit şi nu pot decât să-i felicit pe băieţi pentru modul cum au respectat planul tactic pe care l-am pregătit toată săptămâna". **JA-L.S.**

Cristi Păcurar FOTO: L.S.

A fost neputinţă şi durere

UTA a pierdut derbyul vestului, echipa evoluând fără vlagă, pricinuind o mare supărare fanilor.

Utiştii nu s-au ridicat la nivelul derbyului, fiind depăşiţi de timişoreni FOTO: V. GORAN

ARAD. Era meciul care conta, singurul pentru suporteri. Se ştie că UTA trebuie să bată „Poli" indiferent de eşalon sau loc în clasament. E unicul derby, iar el nu trebuie ratat. Jucătorii UTA-ei au fost parcă din altă lume, zici că jucau împotriva Avântului Prăbuşirea. Parcă nici nu era derby, ei dormeau încălţaţi, altfel nu se explică atitudinea lor, în faţa unui stadion plin, care vuia. Nu au înţeles nimic din dorinţa susporterilor, au fost moi şi fără idei, într-un cuvânt neputincioşi. Au produs multă durere fanilor, care au fost exemplari.

UTA - ASU „Poli" 0-2 (0-1)

Stadion „Motorul", teren sintetic, timp excelent pentru fotbal, spectatori 3000. Au marcat: Ignea – min. 10 şi A. Manea – min. 72. UTA: Orlic – Costin, El Hasni, Şeroni (Isac), Copaci – Ciucur, Neagu, Melinte, Kanda – C. Rus. D. Popa (Hrezdac, R. Iuga). ASU Poli: Murariu – Motreanu, Coadă, Scutaru, Cherecheş – Dros, B. Vasile – A. Manea (Plămadă), M. Ene (Bedea), Ignea – Ursu (C. Ene). Au arbitrat: O. Mazilu (Satu Mare) – la centru, D. Lucaciu (Cluj) şi M. Bălan (Dej). Obs. FRF: D. Sabou – Zalău şi V. Marc – Cluj.

Meciul a fost început bine de arădeni, dar Kanda şi Ciucur au ratat primele ocazii, iar apoi o neatenţie a lui Copaci, care a fost prins departe de A. Manea, a costat-o pe UTA. Jucătorul timişorean a centrat în careu, El Hansi a fost depăşit, Costin nu a strâns la timp, iar Ignea, din cădere, cu capul, a marcat: 0-1. Reacţia imediată a elevilor lui Cristi Păcurar a lipsit, abia în min. 23, Kanda a scăpat singur cu Murariu, dar „scăriţa" sa a trecut peste. S-a cerut penalty, pentru un presupus contact între cei doi, însă arbitrul a considerat că ciocnirea s-a produs după ce mingea a plecat din piciorul mijlocaşului arădean. Apoi, C. Rus şi Melinte au fost blocaţi de Murariu, iar Şeroni a fost la fel de imprecis.

Repriza secundă a fost un chin prelungit al utiştilor, care nu aveau nicio idee de joc, iar pe acest fond s-a făcut 0-2: Ursu a şutat în bară, mingea a revenit în teren, iar A. Manea a şutat cu sete în plasă. Pe fondul jocului execrabil al arădenilor, Naegu a fost eliminat (min. 86), după ce a faultat în postură de ultim apărător. **JA-L.S.**

La un punct de promovarea în elită!

REŞIŢA. Excepţională performanţa fetelor de la AC Piroş Security, care sunt la un singur punct - din ultimele două jocuri oficiale - de promovarea în Superliga României de fotbal feminin. Elevele pregătite de Gigi Cameniţă s-au impus într-o manieră categorică, scor 9-1, în deplasarea din Valea Domanului, contra Banat Girls Reşiţa.

Sîrbovan 3, A. Bălaş 2, Olariu, Usain, Liheţ şi Nagy au fost marcatoarele formaţiei arădene, lipsită de aportul Laviniei Dobrea. „Suntem tot mai aproape de împlinirea unui vis. Meritul este al fetelor, dar să nu omitem nici conducerea clubului, care ne-a oferit condiţiile propice pregătirii unei astfel de performanţe" - spune antrenorul Cameniţă, care a mizat pe următoarele jucătoare în victoria de la Reşiţa: Bărbosu - Herbei, Liheţ, Vuicin, Vanu, Olariu, Husain, Chiş, Cociuba, Sîrbovan, A. Bălaş, mai intrând pe teren: Nagy şi Dubăţ.

O nouă acţiune încheiată cu gol pentru Piroş Security FOTO: JA

Cu două runde înainte de final, „leoaicele" au cu 6 puncte mai mult decât urmăritoarele de la Luceafărul Filiaşi şi au +90 la golaveraj, faţă de +41 al oltencelor, în condiţiile în care rezultatele directe au fost identice în tur şi retur între cele două echipe (1-0). Piroş Security poate sărbători şi matematic promovarea în elită cu ocazia disputei de pe teren propriu cu Olimpia II Cluj, unde şi un punct e suficient. **JA-D.S.**

Fotbal - Liga 2, etapa 33

Rezultate: Pandurii Tg Jiu – Luceafărul Oradea 0-0, CS Balotești – Metaloglobus 0-3, Academica Clinceni – Energeticianul 3-1, Dacia Unirea Brăila – FC Argeş 0-2, Daco Getica Bucureşti – CS Mioveni 1-0, AFC UTA – ASU Poli Timişoara 0-2, Ripensia Timişoara – Aerostar Bacău 1-0, Farul Constanţa – Petrolul Ploieşti 0-3, ACS Poli Timişoara – Univ Cluj Napoca 0-3. Jocul Sportul Snagov – Chindia Târgovişte se dispută astăzi, ora 18.

Clasamentul

1. ACAD CLINCENI	33	25	1	7	67-19	76
2. CHINDIA TÂRGOVIŞTE	32	21	7	4	62-31	70
3. UNIV CLUJ	33	21	6	6	77-26	69
4. PETROLUL PLOIEŞTI	33	20	5	8	59-32	65
5. SPORTUL SNAGOV	32	19	6	7	48-29	63
6. FC ARGEŞ	33	17	8	8	46-26	59
7. CS MIOVENI	33	14	7	12	46-37	49
8. RIPENSIA TIMIŞOARA	33	12	9	12	40-44	45
9. AFC UTA	33	12	8	13	50-51	44
10. METALOGLOBUS	33	12	7	14	33-51	43
11. ASU POLI TIMIŞ	33	11	8	14	31-30	41
12. LUCEAFĂRUL ORADEA	33	10	10	13	43-55	40
13. DACO GETICA	33	9	12	12	45-50	39
14. FARUL CONSTANŢA	33	12	3	18	41-54	39
15. PANDURII TG JIU	33	10	8	15	54-54	38
16. ENERGETICIANUL	33	8	11	14	38-44	35
17. AEROSTAR BACĂU	33	9	5	19	51-60	32
18. ACS POLI TIMIŞ	33	6	7	19	28-58	26
19. CS BALOTEŞTI	33	6	6	21	25-65	24
20. DACIA BRĂILA	33	4	7	22	27-85	19

Etapa viitoare: Luceafărul Oradea – Daco Getica, CS Mioveni – Farul Constanţa, Petrolul Ploieşti – Dacia Brăila, FC Argeş – Ripensia Timişoara, Aerostar Bacău – ACS Poli Timişoara, Univ Cluj Napoca – AFC UTA, ASU Poli Timişoara – Academica Clinceni, Energeticianul – Sportul Snagov, Chindia Târgovişte – CS Balotești, Metaloglobus – Pandurii Tg Jiu.

Fotbal - Liga 4, etapa 26

Rezultate: Victoria Zăbrani – Şoimii Şimand 3-1, CS Ineu – Unirea Sântana 3-4, Păulişana Păuliş – CS Glogovăţ 2-2, Cetate Săvârşin – Frontiera Curtici 2-3, AFC 2 UTA – Podgoria Păncota 0-0, ACS Socodor – Speranţa Turnu 6-2, Victoria Felnac – Victoria Nădlac 3-0 (f.j.); Progresul Pecica – a stat.

Clasamentul

1. PROGRESUL PECICA	24	21	2	1	92-12	65
2. UNIREA SÂNTANA	24	16	5	3	74-24	53
3. FRONTIERA CURTICI	24	14	5	5	49-26	47
4. VICTORIA ZĂBRANI	24	14	1	9	65-33	43
5. AFC 2 UTA	24	11	6	7	68-39	39
6. PĂULIŞANA PĂULIŞ	24	11	5	8	62-44	38
7. CS GLOGOVĂŢ	24	12	2	10	57-53	38
8. ACS SOCODOR	25	12	1	12	58-55	37
9. PODGORIA PĂNCOTA	24	11	3	10	51-45	36
10. ŞOIMII ŞIMAND	24	10	3	11	45-40	33
11. CS INEU	24	9	3	12	51-44	30
12. VICTORIA FELNAC	25	9	1	15	34-60	28
13. CETATE SĂVÂRŞIN	24	8	1	15	48-81	25
14. SPERANŢA TURNU	25	2	2	21	24-115	8
15. VICTORIA NĂDLAC	25	1	2	22	13-120	5

Etapa viitoare (sâmbătă, 11 mai): Podgoria Păncota – Cetate Săvârşin, Victoria Felnac – Păulişana Păuliş, Progresul Pecica – CS Ineu, Unirea Sântana – Victoria Zăbrani, Şoimii Şimand – AFC 2 UTA, Frontiera Curtici – CS Glogovăţ, Victoria Nădlac – ACS Socodor 0-3 (f.j.), Speranţa Turnu – stă.

Viitorul Arad Under 15, calificare în semifinale!

ARAD. Cu o victorie (2-0, cu ASU Poli Timişoara), o remiză (0-0, cu LPS Banatul Timişoara) şi un eşec (0-3, cu Viitorul Constanţa), Viitorul Arad a reuşit să obţină calificarea între primele opt echipe din ţară la categoria Under 15.

„Suntem extrem de fericiţi, copii au fost extraordinari. În jocul decisiv, cu LPS Banatul, aveam două variante din trei şi, în ciuda unui arbitraj ostil, am demonstrat că suntem echipa mai bună, reuşind o calificare puţin scontată în semifinalele CN Under 15" - ne-a declarat Roland Nagy, coordonatorul tehnic al clubului condus de Giovanni Catanzariti.

Au pus umărul la această performanţă: Andrei Deac, Beniamin Sârb - portari, David Varga, Vlad Clipotă, Ionuţ Pop, Nicholas Baraghin, Marius Botoroagă, Marius Rotar, Andrei Roman, Alexandru Melniciuc, Vlad Hrincescu, Cătălin Bizera, Ricardo Niţoi, Darius Balazs, Denis Blicking, Balasz Buza, Alesandro Catanzariti, Paul Varga, Eric Rosza, Paul Tomuţ. Antrenori: Dinu Maghici, Casian Maghici şi Cristi Irimia. **JA-D.S.**

Jucătorii au fost penalizaţi

ARAD. La doar o zi după dureroasa înfrângere cu ASU „Poli", conducerea clubului UTA ia atitudine. Asta, după ce a avut grijă ca elevii lui Cristi Păcurar să fie cu banii la zi, să nu fie probleme de Paşti, ori înaintea „meciului care contează". Asta, în situaţia în care nici acum banii de la primărie nu au ajuns la club. Aşadar, strădaniile conducerii au fost persiflate de jucători.

Iată, acum, comunicatul clubului UTA: „În urma înfrângerii de sâmbătă, conducerea clubului UTA a luat o decizie suplimentară faţă de ce prevede Regulamentul de Ordine Interioară al clubului (ROI). În regulament sunt stabilite primele pentru victorii şi penalizările în cazul înfrângerilor de pe teren propriu. Pentru rezultatul din meciul cu ASU Poli, toată lumea, (inclusiv staff-ul) va fi penalizată financiar conform ROI, iar pentru atitudinea avută în timpul jocului, plăţile salariale şi primele vor fi suspendate până când echipa va acumula 6 puncte. Avem datoria morală de a lua aceste decizii faţă de public, care a fost şi de această dată la înălţime, mult peste prestaţia noastră. Le mulţumim tuturor celor care au fost alături de noi!". **JA-L.S.**

Pe bicicletă FOTO: JA

Concurs pentru elevii amatori ai ciclismului

ARAD. Concursul de îndemânare pentru elevii biciclişti, Cupa „DHS", îşi va desfăşura etapa judeţeană de la Arad în 20 mai, în faţa Palatului Administrativ. Cel mai bine pregătit echipaj al unei unităţi şcolare va obţine calificarea la faza finală de la Deva (16-18 iulie). Cupa „DHS", care ajunge în 40 de localităţi, este un eveniment de educaţie şi prevenţie rutieră, precum şi de promovare a unui mod de viaţă sănătos. **JA-D.L.**

8

echipe vor participa la turneul final al Grupei „Speranţa" (a doua valorică) din cadrul Campionatului Naţional de handbal masculin - juniori II. Reprezentanta Aradului - HC Beldiman - este printre competitoarele turneului ce debutează în 29 mai, fiind repartizată într-o grupă cu: CSŞ Focşani, LPS Tg. Jiu şi CT Media/ CS Dinamo.

Prima competiţie a anului la volei pe plajă

ARAD. Sub egida FR de Volei, în perioada 10-12 mai, la Arad se va desfăşura etapa regională de Campionat Naţional la volei pe plajă - categoria speranţe, fete şi băieţi, în organizarea Şc. Gimn. „Avram Iancu" (Generală 18), sub denumirea Cupa „Avram Iancu". Jocurile din primele două zile se vor desfăşura pe terenurile bazei DJST - Abel, iar semifinalele şi finalele au loc pe terenul de beach-volley din incinta şcolii organizatoare. **JA-D.L.**

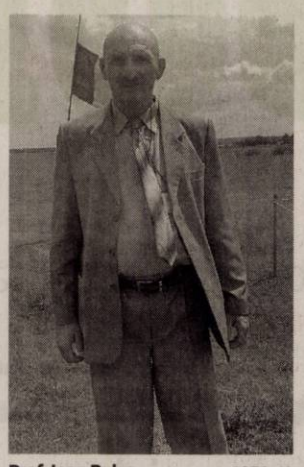

Prof. Ioan Bulza FOTO: JA

Cupa „Ienopolis" îşi va disputa ediţia a VI-a

INEU. Concursul regional dedicat elevilor, Cupa „Ienopolis", a ajuns la a şasea ediţie, una care va avea loc sâmbătă, 18 mai. Coordonatorul proiectului, profesorul Ioan Bulza, ne-a informat că organizatorii - Clubul Copiilor Ineu, Primăria Ineu, liceele „Mihai Viteazul" şi „Sava Brancovici" - propun întreceri la 14 discipline sportive, dar şi concursuri de: desene, pictură, cultură şi civilizaţie engleză sau informatică. **JA-D.L.**

Victorie mare pentru Naţional

Sebişenii au întrecut liderul clasamentului, după o dăruire totală în faţa Reşiţei. Szekely a reuşit „dubla".

Jucătorii de la Naţional Sebiş, în delir după victoria cu Şcolar Reşiţa FOTO: FAN

SEBIŞ. Aşteptat cu mult interes, dovadă şi tribunele înţesate cu spectatori, meciul dintre Naţional Sebiş şi Şcolar Reşiţa a fost unul pe măsură. Goluri, ocazii, încrâncenare, cartonaşe de ambele culori. La final, însă, bucuroase au fost gazdele, jucătorii antrenaţi de Cristi Todea fredonând în vestiar deja celebra frază „Să vină banii, să vină banii, să vină banii la băieţi".

Meciul a fost unul pe contre, foarte mult timp, aşa că au existat nenumărate situaţii de gol. Prima a avut-o Reşiţa, dar Ene a fost blocat în ultimul moment, pentru ca imediat, Susan să rateze incredibil, trimiţând cu capul peste poartă, de la trei metri. Toma şi Susan puteau marca, dar a făcut-o până la urmă Szekely, în min. 25, după ce Enciu i-a pus mingea pe cap, din şase metri neavând cum să rateze: 1-0. Apoi, în trei minute, Reşiţa a fost aproape de gol în tot atâtea rânduri, dar portarul Horvath şi imprecizia jucătorilor oaspeţi (Ene ratând uluitor, după o gafă monumentală a lui Vereş) a făcut să se intre la cabine cu avantaj pentru sebişeni.

Imediat ce a început repriza secundă, Szekely a reuşit al doilea gol, la o fază prelungită de atac a sebişenilor. Apoi, după trei ocazii mari ale Reşiţei, Staicu a reuşit, totuşi, să reducă din diferenţă, cu un şut din faţa careului mic. Până la final, oaspeţii au dominat copios, au căutat egalarea, dar Naţional s-a apărat eroic. **JA-L.S.**

Naţional Sebiş - Şcolar Reşiţa 2-1 (1-0)

Stadion „Crişana", teren bun, timp excelent pentru fotbal, spectatori 500. Au marcat: Szekely – min. 25 şi 48, respectiv Staicu – min. 61.

Naţional: Horvat – Pop, Ciochină, Forisz, Onuţan – Ember, Mateucă (Petcu-lescu) – Vereş (Bartok), Szekely (Teşedan), Susan – Enciu. **Şcolar:** Zimmermann – Szijj, Bactăr, Vlădia (Banac), Vadasis – Toma, Breşneni – Velcotă (Babei), D. Ene Vădrariu (Musteţea) – Staicu. **Au arbitrat:** D. Lunca (Cluj) – la centru, I. Corb (Satu Mare) şi B. Gireadă (Oradea) - asistenţi. **Obs. FRF:** T. Biriş – Hunedoara, C. Pantea – Oradea.

Nu au profitat de pasul greşit al liderului

PÂNCOTA. Nimic nu se (mai) leagă în jocul „şoimilor" din Lipova în această primăvară. Dovadă şi ultimul semi-eşec consemnat pe teren propriu, împotriva unei echipe din Alba Iulia care a lăsat mulţi titulari acasă, în perspectiva duelurilor decisive pentru menţinerea în eşalonul trei al fotbalului românesc.

Şoimii au început în forţă, deschizând scorul în min. 10, prin Bercu. Automulţumirea avea să-i coste pe lipovani, care s-au văzut egalaţi în min. 70, dintr-un penalty transformat de Selagea, pentru un 1-1, dezamăgitor vizavi de pretenţiile şi aşteptările din tabăra gazdelor.

Şi chiar dacă au avut un penalty neacordat, „şoimii" nu au nici o scuză pentru acest (nou) pas greşit în lupta pentru promovare. Chiar dacă antrenorul Flavius Sabău nu şi-a pierdut optimismul: „Nu sunt primele puncte pe care le pierdem nemeritat, trebuie să trecem peste aceste momente grele, am mai făcut-o şi altădată. Ne ajută victoria sebişenilor, îi felicit pentru determinare şi caracter, au demonstrat că merită mai mult decât locul pe care-l ocupă şi au făcut cinste Aradului fotbalistic. Dacă reuşim să fructificăm avantajul terenului propriu împotriva Reşiţei, vom dovedi că meritam să fim primii. Eu cred că practicăm un fotbal pozitiv".

Pentru Şoimii Lipova au jucat: D. Filip - Stoin, Calvin, Bercu (min. 87, Vasiu), Filimon, C. Poiană, M. Popa, Dobrean (min. 87, Burlă), D. Rusu, Istrate, Trabalka. **JA-D.S.**

Flavius Sabău FOTO: JA

După patru etape de secetă!

CERMEI. „Ameţiţi" de aerul înălţimilor primului loc în „C4", băieţii de la Lunca Teuz Cermei au avut o serie neagră, de patru etape fără victorie, coborând până pe locul 5. Deblocarea s-a produs sâmbătă după-amiază, în faţa suporterilor, în disputa cu cvasi-retrogradata CSM Lugoj.

Meciul nu a fost o simplă formalitate pentru „sămădăi", care au avut nevoie de execuţia magnifică a lui Iuga şi de un gol în prelungiri pentru a-şi pune la adăpost toate cele trei puncte. A fost 3-1, goluri semnate de: Vlad min.13, Iuga min. 80, Matiş min. 90+1, respectiv, Onţel min. 51.

„Trebuie să recunoaştem că am avut şi puţin noroc la ocaziile lor, la 0-0 şi 1-0, dar victoria nu poate fi pusă la îndoială. Nici acum nu ne vine să credem că am pierdut patru meciuri la rând, dar nu mai avem ce face, decât să avem un final bun de sezon. Mergem la Hunedoara să scoatem un rezultat pozitiv şi să încercăm să ne apropiem din nou de podium", a spus Radu Anca, tehnicianul gazdelor, care a mizat pe următoarea formulă de echipă: Stănilă - Polgar, Varga, Nistor, Deta, Mager (min. 75, Gruiescu), Vezan, Prună (min. 62, Matiş), Vlad (min. 82, Mihuţa), A. Iuga, Capătă (min. 62, Bulza). **JA-D.S.**

Fotbal - Liga 3, etapa 26

Rezultate: Cetate Deva – Crişul Chişineu Criş 1-0, ACS Dumbrăviţa – Millenium Giarmata 4-2, Şoimii Lipova – Unirea Alba Iulia 1-1, Naţional Sebiş – Şcolar Reşiţa 2-1, CSC Ghiroda – FC Avrig 0-2, Lunca Teuz Cermei – CSM Lugoj 3-1, Industria Galda – CS Hunedoara 0-2, CS Ocna Mureş – Metalurgistul Cugir 2-3.

Clasamentul

1. ŞCOLAR REŞIŢA	26	16	5	5	54-26	53
2. ŞOIMII LIPOVA	26	16	5	5	65-38	53
3. ACS DUMBRĂVIŢA	26	15	4	7	50-40	49
4. METAL CUGIR	26	14	6	6	55-41	48
5. LT CERMEI	26	15	1	10	47-42	46
6. CHIŞINEU CRIŞ	26	11	9	6	47-27	42
7. NAŢIONAL SEBIŞ	26	10	10	6	47-40	40
8. FC AVRIG	26	12	4	10	34-33	40
9. CSC GHIRODA	26	11	2	13	52-46	35
10. UNIREA A IULIA	26	8	10	8	32-35	34
11. CS HUNEDOARA	26	9	6	11	42-46	33
12. INDUSTRIA GALDA	26	10	2	14	43-39	32
13. CETATE DEVA	26	9	5	12	30-38	32
14. GIARMATA	26	8	5	13	38-47	29
15. CSM LUGOJ	26	1	6	19	23-65	9
16. OCNA MUREŞ	26	2	2	22	24-80	8

Etapa viitoare (7-8 mai): CSC Ghiroda – Cetate Deva, FC Avrig – Naţional Sebiş, Şcolar Reşiţa – SC Ocna Mureş, Metalurgistul Cugir – Şoimii Lipova, Unirea A Iulia – ACS Dumbrăviţa, CSM Lugoj – Crişul Chişineu Criş, Millenium Giarmata – Industria Galda, CS Hunedoara – Lunca Teuz Cermei.

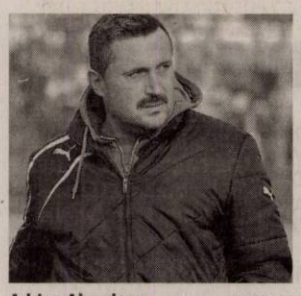

Adrian Abrudean FOTO: JA

O echipă lipsită de vlagă!

DEVA. În formula: Dagău - Sabău (min. 78, Matei), Al. Pavel, Siminic, Maghici (min. 59, Modan), Fl. Gâlcă, Clej, Suslak, Piţ, Bozian, Ciornei (min. 69, Ianc), Crişul Chişineu Criş a pierdut duelul de la Deva, în faţa unei echipe „condamnate" să câştige pentru a spera în menţinerea în eşalonul trei al fotbalului românesc.

Un gol primit în chiar primul minut avea să facă diferenţa, jucătorii Crişului fiind parcă lipsiţi de vlagă. Lucru subliniat şi de antrenorul Adrian Abrudean: „Din păcate, am început meciul de la 0-1, pe o greşeală de poziţionare a apărării. Nu e permis să facem astfel de cadouri, după care am fost nevoiţi să alergăm după egalare. Am avut destule momente în care am controlat jocul, dar nu am avut eficienţă. A fost o luptă încrâncenată, pe un teren destul de denivelat, în care a contat angajamentul fizic, lucru ce ne-a dezavantajat, atâta timp cât nu am avut niciun atacant de meserie pe teren". **JA-D.S.**

Luptă pentru medalia de bronz!

ARAD. După un start de sezon neconcludent, cu rezultate dezamăgitoare, FCC ICIM Arad a izbutit o revenire remarcabilă în Liga Naţională de baschet feminin. Mutările la nivel de lot şi (re)venirea antrenorului Bogdan Bulj pe banca tehnică au cântărit decisiv. Iar „galben-albastrele" pot salva un sezon ce părea compromis, urmând să lupte pentru medalia de bronz.

Bogdan Bulj FOTO: JA

Primele două partide ale confruntării cu Olimpia Braşov ar fi trebuit să se dispute pe 10, respectiv 14 mai, însă conducerea grupării arădene a reuşit să devanseze programul. Şi asta, pentru ca antrenorul Bogdan Bulj să încheie acest sezon pe banca FCC ICIM. Pentru că imediat după finala mică, Bulj va da curs unei oferte extrem de avantajoase din punct de vedere financiar, venită din China.

Aşadar, noul program al „duelului" pentru medaliile de bronz, ce se desfăşoară după sistemul cel mai bun din trei jocuri, este următorul: miercuri, 8 mai, ora 17: Olimpia Braşov - FCC ICIM Arad (meciul 1), sâmbătă, 11 mai, ora 17: FCC ICIM Arad - Olimpia Braşov (meciul 2); miercuri, 15 mai, ora 17 - dacă mai este cazul - : Olimpia Braşov - FCC ICIM Arad (meciul 3). **JA-D.S.**

Două titluri de campioni naţionali!

CĂCIULATA. Staţiunea vâlceană Căciulata a găzduit Campionatele Naţionale de şah pentru copii şi juniori la patru discipline: şah clasic, şah rapid, şah blitz şi dezlegări.

La capătul a 11 zile de întreceri intense la care au participat peste 600 de sportivi, delegaţia clubului arădean Vados a obţinut trei medalii: aur la şah rapid prin Filip Magold la U12, aur la dezlegări prin Cristian Oltean la U14 şi bronz la şah blitz, prin acelaşi Cristian Oltean. De remarcat că aceste medalii au fost obţinute în condiţiile în care ambii jucători sunt de vârstă mică la categoriile lor! De asemenea, pentru rezultatele obţinute la şahul clasic, Filip Magold a fost selecţionat în lotul naţional de şah la categoria U12.

Evoluţii apreciate au avut şi ceilalţi reprezentanţi ai clubului Vados: Bogdan Pragai, Gabriel Bundău şi Mara Istocescu la U8, Constantin Lup la U12, Alexandru Balaban-Voia şi Rareş Pragai la U14, Victor Magold la U16. **JA-D.S.**

Cristian Oltean, pe prima treaptă a podiumului la dezlegări FOTO: JA

SC ERGAD TECHNOLOGY SRL

Arad, str. Pădurii nr. 24

firmă cu capital integral Italian care activează în domeniul industriei electronice
angajează:

MONTATORI SUBANSAMBLE ŞI OPERATORI ASAMBLARE PARTE MECANICĂ

Femei şi bărbaţi pentru montarea componentelor electronice.
Se oferă:
- Salariu de încadrare 2600 ron din prima lună
- bonus după 3 luni de la data angajării
- decontare transport + asigurăm transport pe ruta Arad-Zădăreni şi Arad-Iratoş, Dorobanţi, Curtici, Macea cu microbuz
- tichete de masă din prima zi
- prime de vacanţă
- analize gratuite pentru angajare
- ore suplimentare plătite dublu
- program de lucru 1 schimb

TEHNICIENI ELECTRONIŞTI

Pentru control şi reparare plăci electronice cu tehnologia SMD şi montarea componentelor în SMD
Cerinţe:
- Experienţă
- cunoaşterea limbi italiene constituie un avantaj
- cunoaşterea şi capacitatea de a citi schemele electronice;
- capacitatea de a suda componentele SMD;
- disponibilitate pentru deplasări în Italia.
- se vor specifica în curriculum vitae experienţele de muncă în domeniul electronicii
- salariu de încadrare 2750 ron din prima lună
- bonus după 3 luni de la data angajării

Trimiteţi CV la adresa: otilia.dimeny@ergad.eu sau prin fax 0257-306.194; tel. 0257-206.247. (9211 - H 89191)

Nr.42/03.05.2019

ANUNŢ

privind organizarea licitaţiei publice în vederea închirierii a imobilului înscris în C.F. 305078 Şimand cu nr. top 305078 , în suprafaţă de 93,15 mp

Autoritate contractantă: Primăria comunei Şimand

Organizatorul procedurii: Primăria comunei Şimand

Obiectivul: închirierea imobilului înscris în C.F. nr. 305078 Şimand cu nr.top 305078, în suprafaţă de 93,15 mp.

Documentele de licitaţie: se obţin de la Compartimentul Achiziţii Publice, persoana de contact Untaru Delia-Lavinia; documentele licitaţiei se pun la dispoziţia solicitanţilor contra cost, preţul fiind de 50 lei;

Termenul limită de depunere: 15.05.2019, ora 16,00 la registratura autorităţii contractante, str. Principală, nr.1119;

Data desfăşurării licitaţiei publice: 20.05.2019, ora 10,00 la sediul autorităţii contractante, str. Principală, nr.1119;

Garanţie de participare: Modul de constituire al acesteia este prezentat în documentele licitaţiei publice.

Licitaţia se va desfăşura după metoda licitaţie publică deschisă. În cazul în care la data şi ora anunţată pentru desfăşurarea licitaţiei, nu se califică un număr minim de doi ofertanţi, licitaţia se amână după 10 zile şi se va repeta în aceleaşi condiţii, încă de două ori. (215072)

PRIMAR,
DEMA FLORIN-LIVIU

SC ERGAD TECHNOLOGY SRL

Arad, str. Pădurii nr. 24

firmă cu capital integral italian care activează în domeniul industriei electronice
angajează:

OPERATORI LINIE SMD

Cerinţe:
- Cunoaşterea şi capacitatea de a citi schemele electronice constituie un avantaj
- Disponibilitate pentru deplasări în Italia.
- Se vor specifica în curriculum vitae experienţele de muncă în domeniul electronicii

Se oferă:
- Salariu de încadrare 2750 ron
- Bonus după 3 luni de la data angajării
- Ore suplimentare plătite dublu
- Sporuri de noapte plătite
- Decontare transport
- Tichete de masă din prima zi
- Prime de vacanţă

MONTATORI SUBANSAMBLE ŞI OPERATORI ASAMBLARE

Femei şi bărbaţi pentru montarea componentelor electronice.
Se oferă:
- Salariu de încadrare 2500 ron
- bonus după 3 luni de la data angajării
- decontare transport + asigurăm transport pe ruta Arad-Zădăreni şi Arad-Iratoş, Dorobanţi, Curtici, Macea cu microbuz
- tichete de masă din prima zi
- prime de vacanţă
- analize gratuite pentru angajare
- ore suplimentare plătite dublu
- program de lucru 1 schimb

Trimiteti CV la adresa: otilia.dimeny@ergad.eu sau prin fax 0257-306.194; te1.0257-206.247. (9212 - H 89191)

ANUNŢ DE LICITAŢIE

PRIMARIA ORASULUI SANTANA ORGANIZEAZA LICITATIE IN VEDEREA CONCESIONARII SUPRAFETEI DE 28.830 MP, TEREN NEPRODUCTIV, CU DESTINATIA DE AMENAJARE TEREN PENTRU PRACTICAREA ACTIVITĂŢILOR SPORTIVE ŞI DE AGREMENT ÎN AER LIBER CE INCLUDE AMENAJAREA UNUI POLIGON DE TIR SPORTIV ŞI AGREMENT

1. Informaţii generale privind concedentul, în special denumirea, codul fiscal, adresa, numărul de telefon, telefax şi/sau adresa de e-mail ale persoanei de contact: Oraş Sântana, str. Muncii, nr. 120 A, judeţul Arad, telefon: 0357/100074, fax 0357/100075, e-mail: contact@primariasantana.ro
2. Informaţii generale privind obiectul concesiunii, în special descrierea şi identificarea bunului care urmează să fie concesionat: concesionarea prin licitaţie a suprafeţei de 28.830 mp, teren neproductiv, evidenţiat în C.F. nr. 308630 Sântana, extravilan, aparţinând domeniului public al Oraşului Sântana, judeţul Arad, cu destinaţia de Amenajare teren pentru practicarea activităţilor sportive şi de agrement în aer liber ce include amenajarea unui poligon de tir sportiv şi agrement
3. Informaţii privind documentaţia de atribuire:
   - 3.1 Modalitatea sau modalităţiile prin care persoanele interesate pot intra în posesia unui exemplar al documentaţiei de atribuire: documentaţia de licitaţie poate fi obţinută, contra cost la sediul Primăriei Oraşului Sântana.
   - 3.2 Denumirea şi adresa serviciului/compartimentului din cadrul concedentului, de la care se poate obţine un exemplar din documentaţia de atribuire: compartiment Fond locativ din cadrul Primăriei Oraşului Sântana, str. Muncii, nr. 120 A, jud. Arad.
   - 3.3 Costul şi condiţiile de plată pentru obţinerea acestui exemplar, unde este cazul, potrivit prevederilor Ordonanţei de Urgenţă a Guvernului nr. 54/2006: costul unui exemplar din documentaţia de atribuire este de 50 de lei care poate fi achitat la casieria Primăriei Oraşului Sântana sau în contul RO53TREZ0215006XXX016717, deschis la Trezoreria Arad.
   - 3.4 Data limită pentru solicitarea clarificărilor: 22.05.2019, ora limita 10:00.
4. Informaţii privind ofertele:
   - 4.1 Data limită de depunere a ofertelor: 28.05.2019, ora limită 10:00.
   - 4.2 Adresa la care trebuie depuse ofertele: Oraşul Sântana, str. Muncii, nr. 120 A, jud. Arad, registratură.
   - 4.3 Numărul de exemplare în care trebuie depusă fiecare ofertă: 2 exemplare.
5. Data şi locul la care se va desfăşura şedinţa publică de deschidere a ofertelor: 29.05.2019, ora 10:00, sala de şedinţe a Primăriei Oraşului Sântana.
6. Denumirea, adresa, numărul de telefon, telefax şi/sau adresa de e-mail ale instanţei competente în soluţionarea litigiilor apărute şi termenele pentru sesizarea instanţei: Tribunalul Arad, Secţia Contencios-Administrativ, Bd. Vasile Milea, nr. 2-4, oraş Arad, judeţul Arad, telefon 0257/250114, fax: 0257/251700, e-mail: tr-arad@just.ro
7. Data transmiterii anunţului de licitaţie către instituţiile abilitate, în vederea publicării: 03.05.2019.

Primar,
Tomuţa Daniel Sorin

(689)

ANUNŢ DE LICITAŢIE

PRIMARIA ORASULUI SANTANA ORGANIZEAZA LICITATIE IN VEDEREA CONCESIONARII IMOBILULUI (APARTAMENTELE NR.1, NR.2, NR.3, NR.4 SI TERENUL AFERENT) SITUAT IN ORAS SANTANA, STR.MUNCII. NR.73 JUDETUL ARAD CU DESTINATIA DE SPATII MEDICALE

1. Informaţii generale privind concedentul, în special denumirea, codul fiscal, adresa, numărul de telefon, telefax şi/sau adresa de e-mail ale persoanei de contact: Oraş Sântana, str. Muncii, nr. 120 A, judeţul Arad, telefon: 0357/100074, fax 0357/100075, e-mail: contact@primariasantana.ro
2. Informaţii generale privind obiectul concesiunii, în special descrierea şi identificarea bunului care urmează să fie concesionat: concesionarea prin licitaţie a imobilului (apartamentele nr.1, nr.2, nr.3, nr.4 şi terenul aferent) situat in oraşul Sântana, str.Muncii nr.73 judeţul Arad, cu destinaţia de spaţii medicale.
3. Informaţii privind documentaţia de atribuire:
   - 3.1 Modalitatea sau modalităţiile prin care persoanele interesate pot intra în posesia unui exemplar al documentaţiei de atribuire: documentaţia de licitaţie poate fi obţinută, contra cost la sediul Primăriei Oraşului Sântana.
   - 3.2 Denumirea şi adresa serviciului/compartimentului din cadrul concedentului, de la care se poate obţine un exemplar din documentaţia de atribuire: compartiment Fond locativ din cadrul Primăriei Oraşului Sântana, str. Muncii, nr. 120 A, jud. Arad.
   - 3.3 Costul şi condiţiile de plată pentru obţinerea acestui exemplar, unde este cazul, potrivit prevederilor Ordonanţei de Urgenţă a Guvernului nr. 54/2006: costul unui exemplar din documentaţia de atribuire este de 50 de lei care poate fi achitat la casieria Primăriei Oraşului Sântana sau în contul RO53TREZ0215006XXX016717, deschis la Trezoreria Arad.
   - 3.4 Data limită pentru solicitarea clarificărilor: 22.05.2019, ora limita 12:00.
4. Informaţii privind ofertele:
   - 4.1 Data limită de depunere a ofertelor: 28.05.2019, ora limită 12:00.
   - 4.2 Adresa la care trebuie depuse ofertele: Oraşul Sântana, str. Muncii, nr. 120 A, jud. Arad, registratură.
   - 4.3 Numărul de exemplare în care trebuie depusă fiecare ofertă: 2 exemplare.
5. Data şi locul la care se va desfăşura şedinţa publică de deschidere a ofertelor: 29.05.2019, ora 12:00, sala de şedinţe a Primăriei Oraşului Sântana.
6. Denumirea, adresa, numărul de telefon, telefax şi/sau adresa de e-mail ale instanţei competente în soluţionarea litigiilor apărute şi termenele pentru sesizarea instanţei: Tribunalul Arad, Secţia Contencios-Administrativ, Bd. Vasile Milea, nr. 2-4, oraş Arad, judeţul Arad, telefon 0257/250114, fax: 0257/251700, e-mail: tr-arad@just.ro
7. Data transmiterii anunţului de licitaţie către instituţiile abilitate, în vederea publicării: 03.05.2019.

Primar,
Tomuţa Daniel Sorin

(690)

ELNET SECURITY

Protecting People and Places

angajează:

AGENŢI DE SECURITATE

femei/bărbaţi, cu/fără atestat pentru obiective industriale şi spaţii comerciale în Arad.

OFERIM:
■ Contract de muncă integral ■ Salariu net 1.600 – 2.000 lei ■ Transport gratuit la şi de la obiectiv ■ Posibilitate de decontare transport pentru agenţii din provincie ■ Punctualitatea plăţii salariilor ■ Stabilitate la locul de muncă ■ Program de lucru în ture de 12/24, 12/48 sau 12/36

☎ **0752.042.558/ 0735.188.865**

(586 - H 183485)

- **lucrări de construcţii civile şi industriale;**
- **instalaţii aferente construcţiilor;**
- **lucrări de aducţiune apă şi sisteme de canalizare;**
- **lucrări de drumuri şi poduri.**
- **execuţie şi montaj case prefabricate tip sandwich conform descrierilor tehnice şi de execuţie „STANDARD" şi „PREMIUM";**
- **execuţie şi montaj blocuri pe structură de lemn conform descrierii ataşate;**
- **proiectare şi execuţie şarpante/acoperişuri din lemn în sistem MYTEK;**
- **execuţie şi montaj grinzi încleiate lamelar;**
- **execuţie şi montaj produse derivate din lemn (scări, terase, copertine, contrafise, căpriori, filigorii, căsuţe de gradină, pergole etc.)**

(4732)

ARAD, CENTURA DE NORD, DN 7, KM 541+100
TELEFON: 0357-100-051
E-MAIL: *amahousem@yahoo.com*

AMA HOUSE

PRIMARUL ORASULUI CHISINEU CRIS

Anunta publicul,autoritatile interesate si proprietarii terenurilor din zona despre intentia realizarii unui Plan Urbanistic Zonal si Regulamentului Local de urbanism pentru „ZONA PRESTARI SERVICII" in intravilanul orasului Chisineu Cris, strada Garii F.N. de catre investitorul S.C. „Universal Cris" S.R.L. cu sediul in orasul Chisineu Cris,strada Cuza Voda nr. 1, proprietarul terenului in suprafata de 10528 mp., teren situat pe teritoriul administrativ al orasului Chisineu Cris, in intravilanul localitatii, strada Garii F.N. , identificat prin C.F. nr. 301096 Chisineu Cris si nr. cad. 301096.
Se intentioneaza ca prin Planul Urbanistic Zonal sa se propuna realizarea unei investitii care sa cuprinda urmatoarele categorii de lucrari:

ZONA PRESTARI SERVICII

Se organizeaza intalnire cu locuitorii – proprietarii terenurilor – din zona in data de 26.05.2019, ora 10,oo la sediul Primariei orasului Chisineu Cris, str. Infratirii nr. 97.

Cei interesati vor trimite la Primaria orasului Chisineu Cris observatii,comentarii sau semnalari cu privire la intentia de elaborare PUZ in termen de 10 zile calendaristice,iar raspunsurile la acestea se vor posta si afisa in maxim 10 zile calendaristice pe site-ul propriu si la sediul primariei.

Persoanele responsabile cu informarea si consultarea publicului sunt:
Goina Mihaela Anda – responsabil cu urbanismul – tel. 0257 350 098
si
Tapos Adelina – responsabil cu relatii publice – tel. 0257 350 098

(687 - H 215049)

CENTRUL DE CERCETARE AL ALIMENTELOR FUNCŢIONALE AIVIA SRL

având sediul social în Cluj Napoca, str. Valea Seaca, FN, şi punct de lucru în localitatea ARAD, C-lea 6 Vânători, nr. 55/A, tel. 0754225588, e-mail: adriansinca@gmail.com, doreşte să obţină autorizaţie de mediu pentru punctul de lucru din ARAD, Calea 6 Vânători, nr. 55A unde se desfăşoară activitatea de fabricarea altor produse alimentare n.c.a. – CAEN 1089.
Măsurile de protecţie a factorilor de mediu:
Apă: -
Aer: -
Sol: Platforme betonate.
Gestiunea deşeurilor: pubele, saci.
Observaţiile publicului formulate în scris/ informaţiile privind potenţialul impact asupra mediului se depun/ pot fi consultate la sediul Agenţiei pentru Protecţia Mediului Arad, Splaiul Mureşului, FN, tel. 0257280996, 0257280331, în timp de zece zile lucrătoare după data publicării prezentului anunţ. (686 - H 215049)

ACTIV GRUP IPURL, cu sediul în Arad, str.Tribun Buteanu, nr.1, ap.1, jud.Arad, în calitate de lichidator judiciar al **John Carpenter International SRL**, cu sediul social în Cermei, nr. 1037, jud. Arad, CUI 18351926, nr. ORC J02/189/2006, societate în faliment conform Sentintei civile nr. 298 din data de 16 Mai 2018, pronuntata în dosarul 3476/108/2017, pe rol la Tribunalul Arad,

Anunţă vânzarea in bloc, la licitaţie publică, deschisa, ascendenta, cu strigare, organizata conform Legii 85/2014, a bunurilor imobile, constand in teren, in suprafata totala de 36593 mp, inscris in CF 300682, CF 300683, CF 300684, CF 300685, CF 300686 Cermei, cu constructii: Locuinte in CF 300682-C1, Locuinte P+1E in CF 300682-C2, Cladire administrativa in CF 300683-C1, Atelier in CF 300683-C2, Magazie combustibil in CF 300683-C3, Magazie in CF 300683-C4, Vestiar, grup saniţ, hala productie in CF 300683-C8, Siloz in CF 300683-C12, Depozit Semifabricate in CF 300684-C1, Post transformator in CF 300684-C2, Magazie in CF 300684-C3, Cabina poarta in CF 300684-C4, Hala de productie in CF 300684-C5, Gater in CF 300685-C3, Remiza in CF 300685-C4, impreuna cu bunurile mobile din incinta imobilelor (lista completa fiind disponibila la sediul ACTIV GRUP IPURL), cu pretul total de **2.870.930 lei** (pret care nu include TVA, care se va aplica conform Cod Fiscal valabil la data vanzarii). (694)

Licitaţia va avea loc în data de **16.05.2019**, ora 12^{00}, la sediul ACTIV GRUP I.P.U.R.L. În caz de neadjudecare, licitaţia se reia, în acelaşi loc şi la aceeaşi oră, cu acelaşi preţ de începere a licitaţiei, în data de **30.05.2019**, respectiv **13.06.2019**. Garanţia pentru înscrierea la licitaţie este de 10% din preţul de începere a licitaţiei, care se achita prin ordin de plata in contul unic al insolventei John Carpenter International SRL deschis la Libra Internet Bank, IBAN RO45BREL0002001750300100. Înscrierile şi achitarea garanţiei de participare la licitaţie se pot face pâna cu 1 ora înainte de începerea licitaţiei.

Pretul de adjudecare va fi achitat in termen de maxim 30 zile de la adjudecare. Regulamentul de organizare a licitaţiei si relaţii suplimentare se pot obtine la sediul ACTIV GRUP IPURL, tel/fax 0257.214821, mobil 0744.697814 sau email activ_grup@yahoo.com.

S.C. OMV PETROM MARKETING S.R.L.

cu sediul în Bucuresti, str. Coralilor nr. 22, cladirea INFINITY, et.1, sector 1

anunţă publicul interesat asupra depunerii solicitării de obţinere a autorizaţiei de mediu la Agenţia pentru Protecţia Mediului Arad, pentru activitatea Staţie de distribuţie carburanţi nr.4 Arad – Aurel Vlaicu, desfăşurată în municipiul Arad, Calea Aurel Vlaicu nr.267, jud. Arad, cod CAEN 4730 - Comerţ cu amănuntul al carburanţilor pentru autovehicule în magazine specializate
Informaţii, sugestii, contestaţii privind activitatea desfăşurată se pot depune, în scris la sediul Agenţiei pentru Protecţia Mediului Arad, Splaiul Muresului FN, în zilele de luni-joi între orele 08^{00} – 16^{00}, vineri 08^{00} – 14^{00}, tel. 0257 280331. (688)

Program mare publicitate: pe B-dul Revoluţiei, nr. 62 luni-vineri: 8.00-16.00

Publicitate 0257/280.904

Se descurcă numai din fondurile proprii

Primăria Bârzava, una dintre cele „uitate" de Consiliul Judeţean, se descurcă pe cont propriu.

BÂRZAVA. „Consiliul Județean Arad a făcut împărțeala banilor pe criterii strict politice", au acuzat primarii PSD și ALDE din județ, dar și consilierii județeni din opoziție. Iar pe lista localităților „uitate" la distribuirile de fonduri de către CJA se află și comuna Bârzava. Administrația locală de aici spune că a cerut cofinanțări dar a primit bani de... două facturi de curent. „Am depus cereri de finanțare la Consiliul Județean pentru asigurarea cofinanțării lucrărilor de modernizare a primăriei, proiect finanțat prin PDNL, și pentru reabilitarea drumurilor", spune Ioan Jitar, viceprimarul din Bârzava. Lucrările de la primărie costă 1,9 milioane de lei, iar cofinanțarea proprie ar fi de 71.000 de lei. CJA nu a oferit niciun leu celor din Bârzava. În ceea ce privește drumurile, a fost solicitată suma de 650.000 de lei. Din nou, nu s-a primit niciun leu. „Din cauza culorii politice, cetățenii au de suferit. Nu primim bani de investiții de la Consiliul Județean", a mai spus vicele.

Speră la colaborare

Reprezentanții administrației locale din Bârzava speră ca, totuși, pe viitor să fie băgați în seamă și de cei de la CJA. „Teoretic, proiectul de modernizare a căii ferate se va încheia în următorii 4-5 ani, timp în care bugetul nostru va fi unul decent. Sper ca măcar atunci, dacă nu și până atunci, să fim băgați în seamă și să primim fonduri de la Consiliul Județean", a mai spus Jitari.

Pe cont propriu

Cu toate acestea, comuna se dezvoltă. Ne explică același Ioan Jitari: „Bârzava a reușit să atragă investitori care contribuie cu sume importante la bugetul local. Vorbim, în principal, de firma care a câștigat licitația pentru modernizarea căii ferate Ghioroc-Simeria, parte a coridorului IV paneuropean, firmă care are deschise două puncte de lucru pe raza comunei noastre. Impozitul pe venit se varsă în vistieria Bârzavei și, alături de fondurile europene și cele guvernamentale, ajută la realizarea investițiilor".

Locuri de muncă

Pe lângă banii propriu-ziși, firma care modernizează calea ferată a venit și cu alte plusuri pentru comună. „Au apărut foarte multe locuri de muncă în Bârzava. Drept urmare, în comuna noastră, dar și în cele din jur, nu mai există oameni fără ocupație. Locuitorii din Bârzava au răspuns «prezent» imediat ce firma a anunțat că face angajări", a declarat viceprimarul comunei.

JA-A.G.

Primăria comunei Bârzava FOTO: FAN

Reguli noi pentru zilieri

Noi reglementări au intrat în vigoare în ceea ce privește munca zilierilor, acestea fiind prezentate de ITM Arad.

Munca zilieră are reguli noi FOTO: FAN

ARAD. Luna mai aduce noi modificări la ceea ce înseamnă munca prestată cu caracter ocazional de zilieri. Modificările au fost prezentate de către Inspectoratul Teritorial de Muncă Arad, într-un comunicat de presă.

Maxim 90 de zile

„Conform noilor reglementări, zilierii nu pot presta activități pentru același beneficiar pe o perioadă mai mare de 90 de zile cumulate în timpul unui an calendaristic. Prin excepție, această perioadă poate fi extinsă până la 180 de zile pentru activități din domeniul agriculturii, creșterii animalelor în sistem extensiv (prin păşunat sezonier), activități sezoniere în cadrul grădinilor botanice aparținând universităților acreditate precum și în domeniul viticol. O noutate în materie o constituie faptul că pentru veniturile realizate din activitatea prestată de zilieri, beneficiarul are obligația de a plăti contribuția de asigurări sociale datorată bugetului asigurărilor sociale de stat, conferind zilierului calitatea de asigurat în sistemul public de pensii", arată reprezentanții ITM Arad.

Domenii noi

De asemenea, una din completările importante și de real interes pentru angajatori o reprezintă suplimentarea domeniilor de activitate pretabile muncii prestate de către zilieri. Astfel, pe lângă agricultură, silvicultură, pescuit și acvacultură, vor putea fi prestate activități și în următoarele domenii: activități de organizare a expozițiilor, târgurilor și congreselor - grupa 823; publicitate - grupa 731; activități de interpretare artistică - spectacole - clasa 9001, activități-suport pentru interpretarea artistică - spectacole - clasa 9002 și activități de gestionare a sălilor de spectacole - clasa 9004; creșterea și reproducția animalelor semidomesticite și a altor animale - clasa 0149; activități de alimentație (catering) pentru evenimente - diviziunea 5621; activități de întreținere peisagistică - plantarea, îngrijirea și întreținerea de parcuri și grădini, cu excepția facilității de locuit particulare - clasa 8130; restaurante - clasa 5610; baruri și alte activități de servire a băuturilor - clasa 5630; activități ale grădinilor zoologice, botanice și ale rezervațiilor naturale - clasa 9140. **JA-A.P.**

Atenție la securitate

„În ceea ce privește sănătate și securitatea în muncă, în cazul producerii unui accident de muncă sau boală profesională, plata cheltuielilor aferente îngrijirilor medicale cade în sarcina beneficiarului. Reiterăm cu acest prilej că zilierii pot presta doar muncă necalificată pentru beneficiar, fiind interzisă desfășurarea de activități în beneficiul unui terț", au mai transmis cei de la ITM.

Încep evaluările la clasa a II-a

Potrivit calendarului aprobat de Ministerul Educației Naționale, mâine încep evaluările naționale de la finalul clasei a II-a.

ARAD. Marți, 7 mai, se vor desfășura probele scrise la limba română și limba maternă, urmând ca testele de citire aferente acestor discipline să fie susținute pe 8 mai. Testarea la matematică este programată pentru data de 9 mai, iar elevii din rândul minorităților naționale vor susține, pe 10 mai, testarea la limba română - scris și citit.

Cei mici vor susține aceste prime examene din viața de elev în sălile obișnuite de clasă și vor avea timp câte 30 de minute pentru a duce la bun sfârșit fiecare probă în parte.

Testele vor fi evaluate de către cadrele didactice din unitățile de învățământ în care acestea se desfășoară, în termen de cel mult 7 zile de la data susținerii ultimului test. Rezultatele individuale obținute la aceste evaluări nu se afișează/nu se comunică public și nu se înregistrează în catalogul clasei.

„Rezultatele vor fi valorificate strict la nivelul unității de învățământ prin elaborarea planurilor individualizate de învățare, acolo unde este cazul, respectiv informarea elevilor și a părinților/reprezentanților legali asupra stadiului formării și dezvoltării competențelor evaluate", spun cei de la Ministerul Educației. **JA-E.R.**

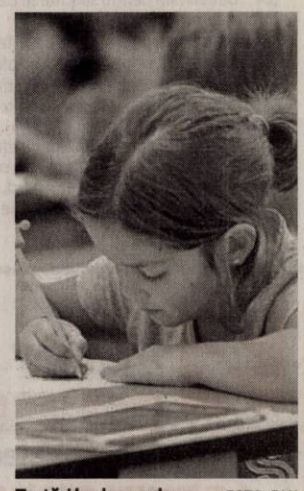

Testări la clasa a doua FOTO: FAN

Puțini turiști la Moneasa în mini-vacanță

Doar jumătate dintre locurile de cazare au fost ocupate, din cauza vremii nefavorabile, față de 80 la sută grad de ocupare în anii anteriori.

MONEASA. Stațiunea Moneasa a fost ocolită de turiști în mini-vacanță, având cea mai slabă prezență a vizitatorilor din ultimii ani. Asta din cauza condițiilor meteo, în zonă fiind multe precipitații în ultimele zile.

Viceprimarul comunei Moneasa, Raul Groza, ne-a declarat că au fost ocupate doar jumătate din locurile de cazare. „În anii anteriori, în perioada sărbătorilor pascale sau de 1 Mai erau ocupate 80 la sută dintre locurile de cazare din hoteluri și pensiuni. Acum, am avut puțini turiști din cauza vremii nefavorabile, pentru că în zona noastră a plouat aproape în fiecare zi", a spus viceprimarul.

Stațiunea, ocolită de turiști FOTO: M.B.

Din cauza ploilor nu au mai avut loc unele activități ce au fost pregătite de administrația locală pentru turiști.

Stațiunea Moneasa are aproximativ 1.700 de locuri de cazare în hoteluri, pensiuni, vile și o tabără pentru copii. Primăria estimează că în jur de 900 dintre acestea au fost ocupate, însă numărul turiștilor din stațiune a fost totuși mai ridicat, pentru că unii s-au cazat în locuințe private, care nu sunt înregistrate oficial ca locuri de cazare. **JA-M.B.**

Kirchweih la Lipova

Duminică, pe 11 mai, la Lipova va avea loc Kirchweihfest – hramul Bisericii Catolice din localitate.

LIPOVA. Pe 11 mai, de la ora 15, perechile îmbrăcate în port popular vor sosi la biserica romano-catolică din Lipova, acolo unde o oră mai târziu va avea loc slujba festivă. După terminarea ceremoniei religioase, perechile vor porni în pas de marș prin oraș, iar de la ora 18, la Centrul de Recreație de pe strada Bugariu va avea loc un program cultural, urmat de o cină. Tot acolo, de la ora 20, va începe balul de Kirchweih, la care va cânta orchestra Die Eber Kapelle din Ungaria.

„Mulțumim tuturor acelora care ne-au sprijinit; în mod deosebit le mulțumim perechilor în port popular care păstrează și promovează patrimoniul cultural și tradițiile populației germane. Recunoștința noastră deosebită se adresează autorităților publice care ne-au susținut festivitatea: îndeosebi Forumul Democrat al Germanilor din România și Departamentul pentru Relații Interetnice la Secretariatul General al Guvernului României, mai apoi comunității romano-catolice din Lipova, asociației Formațiunea Bănățeană de Cooperare Internațională „Banatia" Timișoara cât și partenerilor și sponsorilor noștri", transmit cei de la Centrul Cultural Banat-Ja și Forumul German Arad. **JA-E.R.**

Sărbătoare germană la Lipova FOTO: FAN

Parcat pe trotuar FOTO: V.G.

Bizonul pe „val": cu „sURF-ul" pe trotuar

Încă un șofer și-a câștigat locul în marea familie a celor pentru care Codul Rutier este doar o maculatură inutilă.

ARAD. Prea multe nu sunt de spus despre cum acest șofer a reușit să își parcheze autoturismul pe care îl prezentăm în imaginea ce însoțește articolul pamfletar. Gestul șoferului nu a trecut neobservat, el fiind surprins de arădeanca Mihaela, care ne-a trimis instantaneul pe adresa redacției Jurnal arădean/Aradon.

AR – 15 - URF

Este vorba de un autoturism Volkswagen cu numărul de înmatriculare AR - 15 - URF, autoturism care a fost parcat pe trotuar, la câțiva metri de trecerea pentru pietoni și de intersecția străzii Corneliu Coposu cu Bulevardul Ștefan Augustin Doinaș (peste drum de Consiliul Județean Arad), vineri, 3 mai, în jurul orei 11:00.

Vă lăsăm pe dumneavoastră, cititorii noștri, să trageți concluziile de rigoare dacă acest șofer a greșit sau nu cu această parcare, cu care, spune noi, a reușit să încalce mai multe prevederi ale Codului Rutier. **JA-V.G.**

DECESE

Cu durere în suflet anunţăm decesul celui care a fost soţ, tată, socru şi bunic,

CERNĂIANU GHEORGHE.

Slujba de înmormântare va avea loc astăzi, 6 mai 2019, ora 14,00 de la Capela Kuki din str. Cocorilor, iar înhumarea la Cimitirul Eternitatea (UTA).

Familia îndoliată

CONDOLEANŢE

Regretăm profund dispariţia celui care a fost bunul nostru coleg,

ŞERBAN VIRGIL

şi suntem alături în aceste momente dureroase de familia îndoliată. Dumnezeu să-l odihnească în pace!

Colegii de la Complexul Muzeal Arad

Locatarii din Bl. E2, C. Romanilor deplâng trecerea la cele veşnice a doamnei

FRESE DOINA

şi transmit sincere condoleanţe familiei. Dumnezeu s-o ierte şi s-o odihnească în pace!

Comitetul asociaţiei

MULŢUMIRI

Mulţumiri tuturor celor care l-au condus pe ultimul drum pe cel care a fost iubitul nostru fiu, soţ şi tată,

economist

IANCĂU MIRCEA OVIDIU

– 61 ani.

Înmormântarea a avut loc în 27 aprilie 2019. Nu te vom uita niciodată!

Familia îndurerată

COMEMORĂRI

Suntem alături de familia Balogh greu încercată, la împlinirea în 1 mai 2019 a 9 ani de la pierderea fiului,

DUDAŞ ADRIAN ELIAN.

Dumnezeu să-l odihnească în pace!

Familia Bizău

Anunţurile de deces se publică GRATUIT!

GARSONIERE

- **A A** achiziţionez garsonieră, apartament 1 cameră, cash, ☎0746.055.126, ☎0755.483.216. 179655
- **Cumpăr cu** banii jos garsonieră, apartament 1 cameră, 0742.781.651. 206120

AP.2 CAMERE-ARAD

- **A A** Achiziţionez apartament 2,3,4 camere cash, ☎0746.055.126, 0755.483.216. 178868
- **Cumpăr cu** plata pe loc apartament 2- 3 camere. Tel. 0721.670.839. 206109
- **Vând apartament** două camere, renovat, mobilat în Gurahonţ. Telefon ☎0743.403.165. 214502
- **Vând apartament** 2 camere, decomandat, zona Podgoria, etaj 2 din 4, 89mp locuibili, balcon spaţios şi boxă în pivniţă. Necesită renovare. Preţ: 47.000 euro, uşor negociabil. Tel. 0749.188.941.

VILE-ARAD

- **Vilă 6** camere, Grădişte, 3 băi, teren 424 mp, ☎0722.257.409. 211747

TERENURI LOCAL

- **Cumpăr pământ** agricol raza municipiului Arad. Telefon 0745.895.483. 205767

IMOBILE CHIRII

- **Închiriez cameră,** bucătărie, baie, zugrăvite proaspăt, intrare separată, 0725.045.433. 214544
- **Dau în** chirie (sau vând) casă cu etaj (265 mp utili), zonă centrală (Podgoria). Ideal sediu firmă. Tel: 0722.293738. 165090

OFERTE LOCURI DE MUNCĂ

- **Angajăm montatori** parbrize calificaţi sau necalificaţi în vederea calificării, ☎0744.531.882.
- **Angajăm personal** la curăţenie. Oferim bonuri. Telefon 0758.616.748.
- **Club noapte** Austria angajăm fete serioase, venituri substanţiale. Pentru detalii: 00436503921622.
- **Depozit de** logistică, angajează operatori spălătorie ambalaje. Telefon 0733.103.684.
- **Firmă de** construcţii angajează muncitori. Telefon 0257/284262.
- **Firmă de** transport angajează revizor tehnic camioane şi semiremorci, 0799.211.709.
- **Societate de** pază angajăm agenţi pază. Telefon 0741.440.831, ☎0742.427.372.

PRESTĂRI SERVICII

- **Executăm rapid** construcţii acoperiş, finisaje, termoizolaţii, zugrăveli, parchetări, rigipsuri. Seriozitate. ☎0754.337.238. 214587

CONSTRUCŢII

- **Aaduc balast,** nisip, sort, ridic moloz, pământ, piatră, mraniţă, 0747.206.371. 209390
- **Aduc la** domiciliul clientului nisip, balastru, sort, griblură. Tel. 0775.163.673. 212320

ANIMALE,PĂSĂRI

- **Vând pui** de carne şi rasă mixtă de peste 2 săptămâni. Telefon 0741.391.909. 212025

PIERDERI

- **Pierdut certificat** constatator nr. 16983 din 8.05.2006, aparţinând SC Mag Star SRL. Îl declar nul. 215081
- **Pierdut certificat** constatator 52129/24.10.2018, aparţinând Bizzybee 4 You SRL. Îl declar nul. 215082
- **Pierdut cod** unic de înregistrare SC Costadina Construction SRL, Lipova, str. N. Bălcescu, nr. 35, nr. orc. J02/1976/2007, CUI 22659631. Îl declar nul. 214578
- **Pierdut legitimaţie** călătorie eliberată de CTP Arad pe numele Bujdoso Ştefan. O declar nulă. 214577
- **Pierdut legitimaţie** de călătorie gratuită pe numele Pavel Flavius Emanuel, eliberată de CTP Arad. O declar nulă. 215087

DIVERSE

- **Vând mobilă** diversă, covoare, lemne, pene, lichidez gospodărie. Telefon 0744.623.459. 201736
- **Vând uşi** şi geamuri termopan antiefracţie, izolate termic şi fonic, Anglia, cu vitralii şi sticlă ornamentală, tâmplărie 11 camere noi şi second- Lipova, ☎0744.796.542. 214020
- **Vând colţar** extensibil. Preţ: 500 lei. Tel. 0760.851.583.

Nr.43/03.05.2019

ANUNŢ

privind organizarea licitaţiei publice în vederea închirierii a terenului înscris în C.F. 301261 Şimand cu nr. top 105/4, Şimandul de Sus, în suprafaţă de 631 mp

Autoritate contractantă: Primăria comunei Şimand

Organizatorul procedurii: Primăria comunei Şimand

Obiectivul: închirierea terenului înscris în C.F. nr. 301261 Şimand cu nr.top 105/4, Şimandul de Sus, în suprafaţă de 631 mp.

Documentele de licitaţie: se obţin de la Compartimentul Achiziţii Publice, persoana de contact Untaru Delia-Lavinia; documentele licitaţiei se pun la dispoziţia solicitanţilor contra cost, preţul fiind de 50 lei;

Termenul limită de depunere: 15.05.2019, ora 16,00 la registratura autorităţii contractante, str. Principală, nr.1119;

Data desfăşurării licitaţiei publice: 20.05.2019, ora 12,00 la sediul autorităţii contractante, str. Principală, nr.1119;

Garanţie de participare: Modul de constituire al acesteia este prezentat în documentele licitaţiei publice.

Licitaţia se va desfăşura după metoda licitaţie publică deschisă. În cazul în care la data şi ora anunţată pentru desfăşurarea licitaţiei, nu se califică un număr minim de doi ofertanţi, licitaţia se amână după 10 zile şi se va repeta în aceleaşi condiţii, încă de două ori. (215072)

PRIMAR,

DEMA FLORIN-LIVIU

Program mare publicitate:
pe B-dul Revoluţiei, nr. 62
luni-vineri: 8.00-16.00

EVIDENŢIAZĂ-TE!

Talon valabil până în 30 iunie 2019

Text: **DATA apariţiei:**.....

.....

.....

.....

.....

.....

Date personale:

Nume şi Prenume:

Telefon:

Buletin de identitate:

TALON + PREŢUL CATEGORIEI AFERENTE

Anunţurile se preiau zilnic, la ghişeu, până în ora 16[00], după această oră, se pot prelua doar prin intermediul sistemului online de preluare al anunţurilor disponibil pe www.jurnalaradean.ro . Anunţurile de mică publicitate din Jurnal Arădean se publică pe baza talonului din ziar
Redacţia nu îşi asumă responsabilitatea pentru conţinutul anunţurilor de mică publicitate!

JURNAL ARĂDEAN

SERVICII FUNERARE

(1r-7489238)

IN MEMORIAM NON STOP!

KUKI - servicii funerare complete

Producător de sicrie - oferă sicrie la preţ de producător.
GRATUIT rezolvăm actele la spital, primărie, casa de pensii şi C.A.R.P.
Transport intern şi internaţional ● Accesorii funerare.
Contact: Arad, Str. Mihai Eminescu nr. 4 (în curte), vis-a-vis de Cerbul Albastru.
Telefon: 0257/211929, mobil: 0723-343-964
www.inmemoriamkuki.com
CASĂ FUNERARĂ - Strada Ştefan Ludwic Roth nr. 1 D, Grădişte
- Str. Cocorilor nr. 6 (lângă magazinul Izolta)

SERVICII FUNERARE

NOSFERATUM

SERVICII FUNERARE COMPLETE
Arad, str. Ghiba Birta nr. 26 - Tel.: 0752 10 11 12; 0357 80 48 38
NON STOP e-mail: nosferatumarad@yahoo.com www.nosferatum.ro

TRANSPORT GRATUIT ÎN MUNICIPIUL ARAD ŞI ORAŞUL PECICA
* Sicrie la preţ de producător;* Înmormântări GRATUITE – doar pe baza cuponului de pensie; * Consultanţă şi medic constatator; * Rezolvăm actele la spital, primărie, casă de pensii, C.A.R.P.; * PRELUĂM DECEDAŢII DE LA MORGĂ; * Igienizare, cosmetizare, îmbălsămare, incinerarii, REPATRIERI, CAPAC FRIGORIFIC; * CAPELA CIMITIR ETERNITATEA (UTA)! * Borduri, monumente funerare, mozaic, marmura, granit.

Program mica publicitate:
pe B-dul Revoluţiei, nr. 81
luni-joi: 8.00-17.00,
vineri: 8.00-16.00
duminică: 9.00-13.00.

O dronă cât... o maşină de spălat FOTO: EPA

Rinichi pentru transplant, transportat cu drona

BALTIMORE. O dronă creată special, de dimensiunile unei maşini de spălat, a transportat recent un rinichi uman sănătos, la un spital din Baltimore, Statele Unite. Organul a fost transplantat cu succes de către echipa de medici, informează euronews. Distanţa de 4,5 kilometri a fost parcursă de dronă în doar 10 minute, zborul fiind primul din lume de acest fel. Dronele, cunoscute drept vehicule aeriene fără pilot (UAV), sunt folosite acum pentru a livra echipamente medicale în ţări africane, precum şi în insula Vanuatu, aflată în oceanul Pacific. Experţii spun că livrarea organelor umane cu ajutorul dronelor va deveni, în viitorul apropiat, o realitate în Stale Unite. Zborul efectuat în timpul nopţii a fost rezultatul unei colaborări ce a durat trei ani.

SURSA: MEDIAFAX

„Regele-zeu" în Thailanda

BANGKOK. Trei zile de ceremonii pentru „regele-zeu": Maha Vajiralongkorn, primul monarh încoronat în Thailanda în ultimii 70 de ani. Maha Vajiralongkorn a fost încoronat sâmbătă în debutul unei ceremonii care va dura trei zile şi îl consacră simbolic drept „rege-zeu", anunţă The Guardian. Monarhul a primit sâmbătă coroana şi invitaţia de a se aşeza sub umbrela în şase straturi, simbolul thailandez al regalităţii, devenind Regele Rama al X-lea al Thailandei. Vajiralongkorn s-a născut în 1952 şi a fost numit prinţ moştenitor la împlinirea vârstei de 20 de ani.

Primul său edict oficial a fost jurământul de a „conduce regatul urmând îndrumările monarhilor de până la el şi să fie drept spre binele tuturor oamenilor pentru totdeauna".

Thailanda este o monarhie constituţională din 1932 iar rolul regelui este acela de a fi protectorul spiritual al poporului.

SURSA: MEDIAFAX

Cineast, premiat la 19 ani

NEW YORK. Filmul „Burning Cane", regizat de Phillip Youmans, un cineast în vârstă de 19 ani, a fost recompensat joi seară cu trofeul principal - Founders Award pentru cel mai bun lungmetraj narativ american - la ediţia din acest an a Festivalului Tribeca, informează site-ul revistei Variety.

Wendell Pierce, protagonistul acestui film, a fost desemnat cel mai bun actor într-un lungmetraj narativ american la cea de-a 18-a ediţie a festivalului newyorkez. Haley Bennett a fost premiată cu trofeul pentru cea mai bună actriţă într-un lungmetraj narativ american graţie interpretării sale din filmul „Swallow".

Filmul „Burning Cane", cu o acţiune plasată în mlaştinile din Louisiana, a fost scris, regizat şi filmat de Phillip Youmans, care avea în momentul filmărilor vârsta de 17 ani. El este primul regizor afro-american care câştigă acest premiu şi cel mai tânăr regizor selectat cu un lungmetraj în competiţia oficială. **SURSA: AGERPRES**

Phillip Youmans FOTO: EPA

Şi-a salutat poporul în calitate de suveran

TOKYO. Noul împărat al Japoniei, Naruhito, i-a salutat pentru prima oară pe japonezi în calitate de suveran, sâmbătă, după ce a urcat pe Tronul Crizantemei. Împăratul în vârstă de 59 de ani şi soţia sa, împărăteasa Masako, împreună cu fratele său mai mic, soţia şi copilul acestuia, i-au salutat pe japonezi de la balconul Palatului Imperial din Tokyo, conform protocolului de după încoronare. În discursul pe care l-a susţinut cu această ocazie, împăratul a mărturisit că doreşte o lume paşnică pentru poporul japonez şi toate celelalte popoare. Discursul său a preluat temele folosite în cadrul ceremoniei de urcare pe tron de miercuri, când în Japonia a început o nouă eră imperială, denumită „Reiwa". Naruhito a devenit împărat după ce tatăl său, Akihito, a abdicat după 30 de ani - primul gest de acest fel al unui suveran nipon în ultimii 202 ani. **SURSA: AGERPRES**

La balcon FOTO: EPA

Adelina
Este model în albumul „Portrete de Centenar"
FOTO: GHEORGHE PETRILA

www.aradon.ro
Mai multe poze cu Adelina

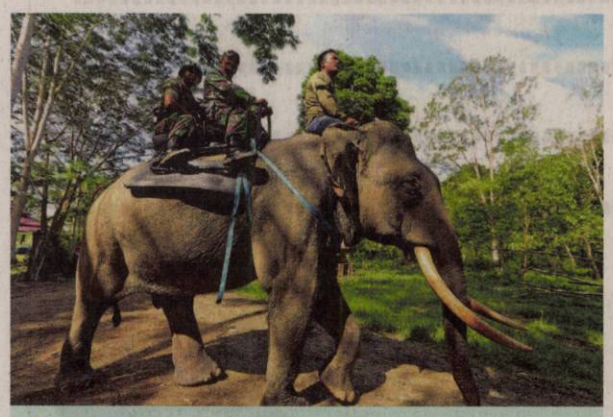

Patrule pe elefanţi
Poliţia Militară din Indonezia patrulează pe elefanţi prin districtul Aceh Jaya, în căutarea braconierilor.
FOTO: EPA

Papa, acuzat de erezie

VATICAN. „Papa Francisc este un eretic care trebuie obligat să renunţe la practicile sale şi, în caz contrar, trebuie îndepărtat din fruntea Bisericii Catolice de proprii săi episcopi", conform unei scrisori deschise, publicate online, de catolici ultraconservatori, transmite sâmbătă DPA.

Zeci de teologi şi membri ai clerului catolic - însă niciun cardinal - au semnat o scrisoare deschisă de 20 de pagini, datată 30 aprilie, în care solicită înlocuirea papei Francisc de la Vatican. O petiţie privind schimbarea papei a fost postată pe site-ul Change.org şi a fost semnată, până sâmbătă, de aproape 3.400 de persoane.

De la alegerea sa în 2013, papa a provocat nemulţumirea catolicilor ultraconservatori prin încălcarea protocolului şi deschiderea pastorală arătată către homosexuali, persoane divorţate, atei şi alte categorii excluse de tradiţiile catolice. Francisc a trezit oprobiul catolicilor conservatori în special prin sugestia că persoanele divorţate ar putea, în circumstanţe speciale, să primească Comuniunea.

SURSA: AGERPRES

Papa Francisc FOTO: EPA

Omagiu lui Jean de Luxemburg

Câteva sute de oameni i-au adus, sâmbătă dimineaţă, un ultim omagiu marelui duce Jean de Luxemburg.

Înmormântarea de stat a Marelui Duce FOTO: EPA

LUXEMBURG. Câteva sute de oameni, printre care şi câteva capete încoronate europene i-au adus, sâmbătă dimineaţă, un ultim omagiu marelui duce Jean de Luxemburg care a murit la 23 aprilie, la vârsta de 98 de ani, transmite AFP.

Sub o ploaie rece, sute de luxemburghezi s-au adunat sâmbătă în jurul catedralei din Luxemburg pentru a privi cortegiul funebru şi a urmări slujba transmisă pe un ecran gigantic. Funeraliile de stat au început la ora locală 11:30 (09:30 GMT) la catedrala din Luxemburg, cu participarea a 30 de membri ai familiilor regale europene, printre care familia regală belgiană şi prinţesa Ana a Marii Britanii, dar şi personalităţi precum fostul preşedinte francez Nicolas Sarkozy. Fostul suveran, care a domnit timp de 36 de ani (1964 - 2000) asupra micuţului ducat Luxemburg, a trăit retras după abdicarea din anul 2000 în favoarea fiului său, Henri.

Jean-Marie Cottong, o luxemburgheză în vârstă de 43 de ani, venită să asiste la funeraliile de stat, a declarat că şi-l va aminti pe marele duce pentru „politeţea sa, gentileţe, pentru tot ce a reprezentat ca om şi pentru ce a făcut pentru libertatea Luxemburgului".

Marele duce Jean a luptat în cadrul armatei britanice în timpul celui de-al Doilea Război Mondial, a participat la Ziua Z - Debarcarea aliată în Normandia - şi la eliberarea ducatului ce fusese anexat de Germania nazistă.

Jean, Mare Duce de Luxemburg a domnit în Luxemburg din 1964 până în 2000. Este tatăl actualului Mare Duce, Henri şi fiul Charlottei, Mare Ducesă de Luxemburg şi al Prinţului Felix de Bourbon-Parma. Printre naşii săi se numără şi Papa Benedict al XV-lea, care i-a dat al doilea nume. A murit pe 23 aprilie, la 98 de ani. **SURSA: AGERPRES**

„Urzeala tronurilor" - variante de proiecte

NEW YORK. George R.R. Martin a explicat într-un text publicat pe propriul site în ce stadiu sunt proiectele care ar urma să continue „Game of Thrones/ Urzeala tronurilor". Pe măsură ce se apropie finalul ultimului sezon, fanii serialului au pus în circulaţie mai multe variante privind modurile în care povestea poate să continue. Autorul cărţilor care au stat la baza poveştii a oferit o idee asupra stadiului în care se află producţiile care vor fi dezvoltate după încheierea serialului. „Am avut cinci seriale diferite în faza de dezvoltare pentru a urma după «Game of Thrones» la HBO şi la trei dintre ele încă se mai lucrează".

SURSA: MEDIAFAX

George R.R. Martin FOTO: EPA

Mai multe trenuri de vizita Papei

BUCUREŞTI. Cu prilejul călătoriei apostolice a Sanctităţii Sale, Papa Francisc, în România, în perioada 31 mai - 2 iunie, CFR Călători informează că va pune în circulaţie capacitatea maximă tehnică posibilă pentru asigurarea mobilităţii cetăţenilor, astfel: Vineri, 31 mai, spre/dinspre: • Bucureşti; Sâmbătă, 1 iunie, pe rutele: • Braşov - Miercurea Ciuc; • Miercurea Ciuc - Adjud; • Miercurea Ciuc - Cluj Napoca; • Iaşi - Bacău; • Iaşi - Paşcani;• Iaşi - Vaslui; Duminică, 2 iunie, pe rutele:• Blaj - Sighişoara - Braşov; • Blaj - Alba Iulia; • Cluj Napoca - Blaj. **SURSA: MEDIAFAX**

ARAD ONLINE
www.aradon.ro

FONDAT 1989, APARE LA ARAD, TEL. 0257/041.151, E-MAIL: REDACTIA.JURNALARADEAN@INFORMMEDIA.RO; PUBLICITATE.JURNALARADEAN@INFORMMEDIA.RO

JURNAL ARĂDEAN

Andrei Marga vine la Arad, pe 13 mai, la „Întâlniri cu personalităţi”
PAGINA 4

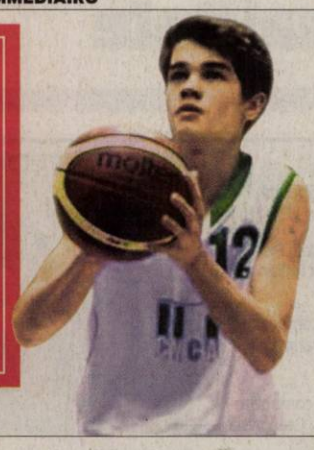

Marius Iliescu, coşgeterul BC Valbon Under 18
PAGINA 7

MARŢI
7 MAI 2019
ANUL XXXI, NR. 8313
12 PAGINI - 1,99 LEI

14° Temperaturile se vor situa între 4 şi 14 grade. Vântul va sufla cu 1-19 km/h.

DIMINEAŢA | AMIAZA | SEARA

Piaţa a fost demolată FOTO: JA

Vot în CLM pentru Piaţa Soarelui

ARAD. Terenul de 7.200 de metri pătraţi, aflat până acum în administrarea SC Târguri, Oboare, Pieţe SA, ar urma să-i revină municipalităţii, care construieşte aici o parcare supraetajată în cadrul proiectului de regenerare urbană a spaţiilor dintre blocuri. /P.3

Aradul, capitala relaţiilor cu China

ARAD. Forumul Prieteniei şi Colaborării Româno-Chineze se va lansa la Arad, aici urmând să fie şi capitala forumului. Lansarea se va face în prezenţa E.S. Yu Jiang, ambasadorul R.P. China la Bucureşti. /P.4

Căutat în continuare FOTO: I.C.

Căutat cu tehnică de termoviziune

ARAD. Căutarea fugarului Valentin Tamaş, condamnat pentru tentativă de omor are loc de peste o lună, fiind folosită toată tehnica deţinută de autorităţi. /P.6

Au anunţat gala FOTO: A.G.

Gală de răsunet naţional la Arad

ARAD. Sala Polivalentă din Arad va găzdui cea mai importantă gală de kickboxing din România anului 2019. Nume mari şi-au anunţat participarea. /P.3

17212

A căzut sistemul la vamă

Traficul, întrerupt temporar la graniţa cu Ungaria. Nimeni nu a intrat în ţara vecină şi nimeni nu a intrat în România.

ARAD. Luni dimineaţa, sistemul informatic al poliţiştilor de frontieră maghiari s-a defectat, iar din acest motiv, la vama cu Ungaria atât autoturismele, cât şi camioanele nu au putut tranzita punctele de trecere ale frontierei la graniţa cu ţara vecină. Reprezentanţii Serviciului Teritorial al Poliţiei de Frontieră (STPF) Arad, neau declarat ieri, în jurul orei 12, că autorităţile maghiare lucrează la remedierea situaţiei. O informare oficială despre cele întâmplate la frontierele cu Ungaria a venit doar în jurul orei 12:30 - de la Inspectoratul Teritorial al Poliţiei de Frontieră (ITPF) Oradea -, deşi sistemul autorităţilor de frontieră din ţara vecină a fost nefuncţional de la ora 8:30. „Autorităţile de frontieră din Ungaria au informat Inspectoratul Teritorial al Poliţiei de Frontieră Oradea despre faptul că luni 6 mai, începând cu ora 8.30 (ora României), sistemul informatic al autorităţilor ungare nu funcţionează, sens în care nu pot fi efectuate formalităţile de frontieră pe sensul de intrare şi ieşire în/din Ungaria. Astfel, în unele puncte de frontieră de la graniţa comună se înregistrează valori ridicate ale timpului de aşteptare. Până la remedierea situaţiei, traficul este întrerupt temporar pentru toate categoriile de mijloace de transport”, a anunţat ITPF Oradea. Traficul prin punctele de frontieră de la graniţa cu Ungaria a fost reluat la ora 13:00, când autorităţile maghiare au informat că sistemul informatic funcţionează. După aproape cinci ore de nefuncţionare a sistemului informatic, cozile de autoturisme şi camioane au crescut considerabil la frontiere. **JA-I.C.**

Mai multe foto pe www.jurnalaradean.ro

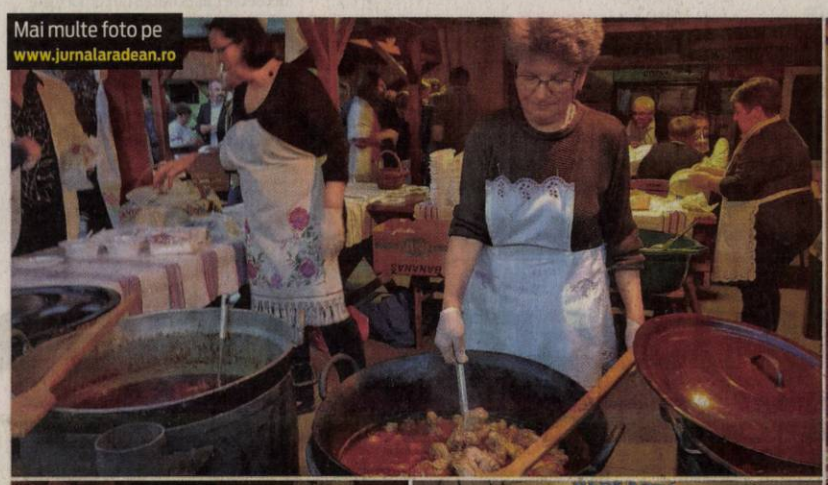

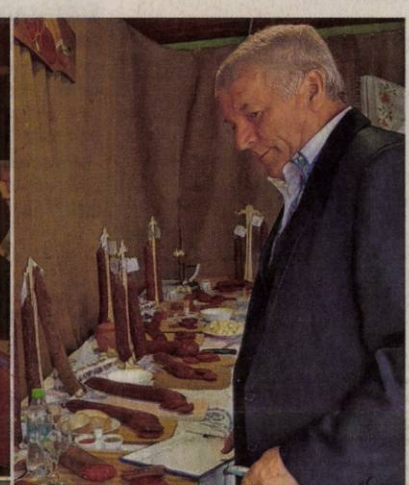

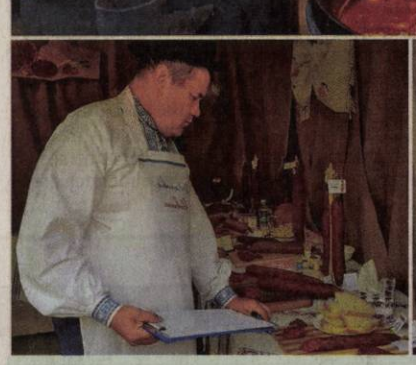

Salamul de la Nădlac, în Festival

Produs în zona Nădlacului de sute de ani, salamul a devenit un brand local, iar cele mai bune reţete din Serbia, Ungaria şi România au fost premiate şi în acest an în cadrul Festivalului Salamului Uscat, desfăşurat recent în localitatea arădeană de la graniţă. /P.5

FOTO: VASILE OBŢITOŞ

Prezentarea proiectelor FOTO: A.P.

Centrul Aradului se reconfigurează

ARAD. Urmează trei ani de şantiere în zona centrală a Aradului. Proiectele vizează canalizarea, reţelele de apă, benzile de circulaţie, dar şi clădirile. Investiţiile totale se ridică la aproximativ 50 milioane de euro. /P.3

Tone de roşii ecologice, la Arad

ARAD. Primele roşii produse în acest an la Arad au ajuns deja în piete de circa două săptămâni. În cele mai mari plantaţii, care au câteva hectare, serele sunt încălzite cu apă geotermală din zonă, iar roşiile sunt ecologice şi nu au fost tratate cu nicio substanţă chimică. /P.5

Razie printre TIR-uri, vineri

ARAD. Poliţia Locală Arad a somat 17 societăţi comerciale ale căror şoferi şi-au parcat autotrenurile neregulamentar. Controlul a avut loc vineri, 26 aprilie, în Zona Industrială de Vest. /P.6

Şoimii au meci greu FOTO: FAN

„Intermediară” externă în C4

ARAD. Echipele arădene din seria a IV-a a Ligii a III-a evoluează, în bloc, în deplasare. Dacă trei dintre ele joacă pentru blazon, partidele neavând miză pentru ele, ci mai degrabă pentru adversare, Şoimii Lipova are meci dificil, la Cugir, cu Metalurgistul. /P.7

Aşteaptă investiţiile promise la Castelul Salbek

Promisiunile erau mari, în urmă cu doi ani, la Petriş, unde o companie engleză a cumpărat castelul local.

PETRIŞ. Locuitorii comunei Petriş îşi fac speranţe mari privind transformarea zonei într-o atracţie turistică internaţională. Promisiuni au primit de la noii proprietari ai Castelul nobiliar Salbek. În urmă cu mai bine de doi ani, frumoasa construcţie a fost achiziţionată de o companie londoneză, pentru o sumă de aproape 700.000 de euro. Se promitea că vor începe lucrări de reabilitare, iar castelul va fi transformat în hotel şi sediu pentru Fundaţia Botnar, care a primit în administrare imobilul. De atunci şi până acum, la faţa locului nu s-a schimbat nimic.

Primarul comunei Petriş, Irina Onescu, ne-a declarat că i-a contactat, recent, pe reprezentanţii proprietarilor castelului, pentru a se informa cu privire la intenţiile pe care le au şi pentru a le cere să se ocupe de estetica parcului, obiectivul fiind chiar în centrul localităţii. În martie 2017, proprietarii promiteau că vor începe imediat aceste lucrări urgente, ceea ce nu s-a întâmplat. /P.5

Poliţiştii locali, paznicii afişelor

ARAD. Angajaţii Primăriei Municipiului Arad din cadrul Direcţiei Generale Poliţia Locală au fost puşi să stea de pază în zonele în care sunt amplasate panouri de afişaj pentru alegerile europarlamentare din 26 mai, după ce două afişe au fost rupte la sfârşitul săptămânii trecute, în Grădişte şi Bujac. Aceştia stau în zonele panourilor timp de 12 ore în fiecare zi, între orele 7 şi 19, conform informaţiilor furnizate de reprezentanţii Primăriei Municipiului Arad. /P.3

Panouri de afişaj FOTO: E.R.

Autoutilitară răsturnată pe A1

Accidentul a avut loc luni, 7 mai, după ora 12:30, pe Autostrada A1, dinspre Timişoara spre Arad, la intrarea în municipiu. Conform informaţiilor pe care le-am primit de la poliţiştii din cadrul IPJ Arad, şoferii implicaţi în accident nu au păstrat distanţa regulamentară în mers. În urma coliziunii, o autoutilitară de 3,5 tone s-a răsturnat de-a curmezişul pe autostradă, iar un alt autoturism a intrat în parapetele din mijlocul autostrăzii. FOTO: O.M.

Remember: 7 mai

399 î.Hr. A murit Socrate, filosof grec (n. 470 î.Hr)

1800 A murit Nicola Piccini, compozitor italian (n. 1728)

1833 S-a născut compozitorul Johannes Brahms (d. 1897)

1840 S-a născut compozitorul Piotr Ilici Ceaikovski (d. 1893)

1867 Wladyslaw Stanislaw Reymont, scriitor polonez (d. 1925)

1901 S-a născut Gary Cooper, actor american (d. 1961)

1905 S-a născut Elly Roman, compozitor român (d. 1996)

1919 S-a născut Eva Peron, soţia preşedintelui Juan Peron (d. 1952)

1920 A murit Constantin Dobrogeanu Gherea, critic literar, sociolog şi om politic (n. 1855)

1924 S-a născut Matty Aslan, regizor, scenarist al filmului de animaţie (d. 1995)

Octavian Paler FOTO: FAN

1933 A murit Ştefan Dimitrescu, pictor şi desenator (n. 1886)

1933 S-a născut Silvia Popovici, actriţă (d. 1993)

1937 A murit poetul George Topârceanu (n. 1886)

1938 A murit Octavian Goga, poet, dramaturg, om politic român (n. 1881)

1964 A murit scriitorul Septimiu Bucur (n. 1915)

2000 A murit actorul american Douglas Fairbanks Jr. (n. 1909)

2007 A murit scriitorul **Octavian Paler** (n. 1926)

Întreruperi de curent

Miercuri, 8 mai 2019. În judeţ, h 9 – 16: Curtici (p).

Telefoane utile

☎ INFORMAŢII TELEFONICE: 118.932; ☎ROBOT: 1958; ☎ APEL UNIC DE URGENŢĂ (SALVARE, POLIŢIE; Pompieri): 112; ☎ PRIMĂRIA MUNICIPIULUI ARAD: Program de relaţii cu publicul (camera 5) luni-joi între 8-18; vineri între 8-16. Tel. centrală: 0257/281.850; ☎ Delgaz Grid (fost E.ON) - Dispecerat de urgenţe: 0800.800.928 şi 0265.200.928; ☎ DERANJAMENTE CURENT ELECTRIC: 0257/929; ☎ INFORMAŢII CFR: 0257/231.777; ☎ PROTECŢIA CONSUMATORULUI: B-dul Revoluţiei, nr. 50. Telefon: 0257/257.049; ☎ POLIŢIA LOCALĂ: 0257/939.

Sudoku

REGULI: În fiecare bloc sunt câteva cifre între 1 şi 9, stabilite dinainte. Acestea trebuie completate cu cifrele lipsă, în aşa fel încât fiecare număr să figureze o singură dată. De asemenea, cifrele de la 1 la 9 trebuie să figureze o singură dată atât pe rândurile orizontale cât şi pe coloanele verticale ale celor nouă blocuri luate împreună.

ÎNCEPĂTORI

8		5	6			7		
				5				
					7	6		
6			3	7				
			8			1		
	4							2
	1			8			9	
5		9						7
	6				4	2	5	

AVANSAŢI

7	4							9
								8
	1			5				
		3	4	7	5			
9				1		5		
		4	8					
5					7	8		4
			2				7	
	9					3		6

Soluţiile jocurilor din numărul precedent:

ÎNCEPĂTORI

2	3	5	1	7	8	4	9	6
4	1	9	3	6	5	7	2	8
7	8	6	4	2	9	5	3	1
9	2	7	6	8	1	3	5	4
6	5	1	2	4	3	9	8	7
8	4	3	9	5	7	1	6	2
3	7	8	5	1	6	2	4	9
1	9	4	8	3	2	6	7	5
5	6	2	7	9	4	8	1	3

AVANSAŢI

2	5	4	8	6	3	7	1	9
8	9	7	2	1	5	4	3	6
3	1	6	4	7	9	2	5	8
4	8	9	1	5	7	3	6	2
6	3	1	9	2	4	8	7	5
7	2	5	3	8	6	9	4	1
5	6	3	7	9	8	1	2	4
1	7	8	6	4	2	5	9	3
9	4	2	5	3	1	6	8	7

UNDE MERGEM în Arad

Cinema

CINEMA CITY ATRIUM

- **Blestemul femeii care plânge, oele 16:00, 18:00, 20:00, 22:10**
- **Cimitirul animalelor, ora 22:00**
- **Corgi: căţeii reginei, ora 15:50**
- **Dumbo, ora 14:40**
- **După ce ne-am întâlnit, orele 13:40, 17:50, 20:10, 22:20**
- **Extrem de pervers, şocant de violent şi diabolic, orele 14:30, 17:10, 19:30, 21:50**
- **Haios şi blănos, ora 13:40**
- **Hellboy, orele 16:50, 19:20**
- **La cinci paşi de tine, orele 13:40, 16:10, 18:50, 21:30**
- **Manou, aventuri în zbor, orele 13:30, 15:30, 17:30**
- **Miss Bala, orele 15:00, 17:20, 19:50, 22:15**
- **Parcul de distracţii, orele 13:10, 15:10, 17:10**
- **Răzbunătorii: Sfârşitul jocului, orele 13:10, 15:00, 17:00, 18:40, 20:40, 22:30**
- **Şefa a intrat la apă, orele 19:40, 22:00**
- **Shazam!, orele 19:10, 21:50**

Teatre

TEATRUL „IOAN SLAVICI"

- **Omul cu mârţoaga – PREMIERĂ** (regia Laurian Oniga), joi, 9 mai, ora 19:00, Sala Mare

Filarmonica

- **Concert simfonic** (dirijor – Cristian Neagu; solist – Luca Toncian, pian), joi, 9 mai, ora 19:00, Palatul Cultural

Pieţe şi târguri

Astăzi este zi de piaţă la Sebiş, Almaş, Apateu, Semlac, Sântana, Şilindia, Vârfurile. **Târguri săptămânale se desfăşoară astăzi la** Chişineu-Criş, Almaş, Şilindia şi Vârfurile.

Mâine, miercuri, va fi zi de piaţă la Pâncota, Beliu, Buteni, Şiclău, Macea, Vânători, Pecica, Şiria şi **zi de târg la** Beliu şi Buteni.

Sănătate

- **Policlinica DR. TURCIN, oferă:** Cardiologie (EKG, Ecografie cardiacă, Doppler vascular, Holter EKG si TA, Test de efort), Oftalmologie **(NOU - chirurgie pol anterior; CV computerizat; optică medicală),** ORL (videoendoscopie), pneumologie, gastroenterologie, neuropsihiatrie, medicină de familie, ecografii generale, Ginecologie. **Telefon: 0257/285510, www.policlinica-turcin.ro**
- **Farmacia GLYKON - UTA**, Bl U 6 (vis-a-vis de biserica în construcţie). Deschis zilnic: luni-vineri 07.00 -21.00 sâmbătă şi duminică 08.00-18.00. **Telefon: 0257/241197.**

Horoscop

BERBECUL (III.21.-IV.20.)
Dimineaţa sunteţi foarte bine dispus şi aveţi succes în activităţile casnice şi în societate. S-ar putea să nu fiţi prea mulţumit de situaţia financiară.

TAURUL (IV.21.-V.20.)
Un vecin vă invită la o petrecere. Cu acest prilej, sunteţi remarcat de o persoană sensibilă. Nu este exclus să legaţi o prietenie durabilă.

GEMENII (V.21.-VI.21.)
Chiar dacă sunteţi preocupat de probleme personale presante, ar fi bine să acordaţi mai multă atenţie relaţiilor cu persoana iubită. O ieşire împreună cu partenerul de viaţă v-ar ajuta să vă deconectaţi de la problemele.

RACUL (VI.22.-VII.22.)
Sunteţi în formă şi aveţi ocazia să rezolvaţi o problemă financiară. Puteţi să vă ocupaţi de probleme din domeniul afacerilor şi să finalizaţi lucrări începute cu mai mult timp în urmă.

LEUL (VII.23.-VIII.23.)
O persoană dragă din familie vă face un cadou, de care vă bucuraţi în mod deosebit. Capacitatea de comunicare este excelentă.

FECIOARA (VIII.24.-IX.23.)
În cursul dimineţii, luaţi o decizie în urma căreia sunteţi nevoit să vă schimbaţi programul. S-ar putea să fiţi contactat de câţiva prieteni, cu care faceţi pregătiri pentru o petrecere.

BALANŢA (IX.24.-X.23.)
Uşurinţa în comunicare favorizează relaţiile cu cei din jur. Se întrevede o călătorie în interesul familiei. Puteţi avea câştiguri foarte mari din activităţi comerciale.

SCORPIONUL (X.24.-XI.22.)
Aveţi succes într-o călătorie în interes de afaceri. Vă sfătuim să aveţi răbdare şi să evitaţi discuţiile în contradictoriu. Reuşiţi să rezolvaţi o problemă sentimentală mai veche.

SĂGETĂTORUL (XI.23.-XII.21.)
Trebuie să luaţi o decizie importantă în privinţa relaţiilor cu persoana iubită. Sunteţi tentat să vă implicaţi în mai multe activităţi în acelaşi timp.

CAPRICORNUL (XII.22.-I.20.)
S-ar putea să plecaţi într-o călătorie neprevăzută în interes familial. Este o zi favorabilă comunicării şi negocierilor. Aveţi şanse să finalizaţi o lucrare în care aţi investit mulţi bani.

VĂRSĂTORUL (I.21.-II.20.)
Zi favorabilă comunicării şi călătoriilor în interes de afaceri. Pe plan sentimental, luaţi o decizie care determină schimbări benefice pentru viitor.

PEŞTII (II.21.-III.20.)
Primiţi un cadou de la persoana iubită, iar prietenii vă invită într-o excursie. În partea a doua a zilei, sunteţi nevoit să luaţi o decizie importantă pe plan sentimental.

„Jurnal arădean" vă ascultă

De luni până joi, între orele 11.00-13.00, la telefonul 0257.212.055, redactorul nostru vă stă la dispoziţie.

ARAD. B. G., locuitor al municipiului, ne-a contactat pentru a atrage atenţia că în zona Podgoria, pe faţada clădirii de la intersecţia dintre Bulevardul Revoluţiei şi Calea Iuliu Maniu „este amplasată o schelă care încurcă circulaţia. De câteva luni nu se mai lucrează, iar traficul pietonilor este îngreunat". Se pare că schela este amplasată în concordanţă cu autorizaţia emisă de Primăria Municipiului.

Stela I., din Grădişte, a sunat la telefonul cititorului cu două probleme. Prima se referă la treptele de la urcarea pe viaductul dintre Podgoria şi Grădişte, care sunt distruse „după ce toată iarna nu a curăţat nimeni gheaţa de pe ele". O a doua problemă semnalată de către arădeancă este aceea a gunoaielor strânse de oamenii străzii în aceeaşi zonă. „Oare nu ar putea Primăria să facă ceva pentru aceşti oameni, să-i cazeze undeva?", se întreabă cititoarea. Primăria le pune la dispoziţie Adăpostul de Noapte, însă mare parte a acestora refuză să rămână acolo. **JA-E.R.**

Curs valutar

Denumirea valutei	BNR	BCR		BRD		Intesa Sanpaolo Bank		Banca Românească		Patria Bank		Alpha Bank		Casa de schimb LUXOR		Casa de schimb TRESOR	
		C	V	C	V	C	V	C	V	C	V	C	V	C	V	C	V
Euro	4,75	4,68	4,82	4,68	4,82	4,70	4,79	4,78	4,79	4,71	4,79	4,73	4,78	4,71	4,74	4,72	4,74
Dolar SUA	4,24	4,16	4,34	4,17	4,32	4,20	4,28	4,22	4,28	4,18	4,30	4,21	4,28	4,21	4,25	4,22	4,27
Forint	0,0146	0,0141	0,0153	0,0144	0,0149	00145	0,0150	-	-	0,0145	0,0149	-	-	0,0146	0,0149	0,0147	0,0149
Gram aur	175,11																

Vremea

Marţi, 7 mai

www.aradon.ro

4° temperaturile se vor situa între 3 şi 4 grade. Vântul va sufla cu 1-19 km/h dinspre NV.
LA ORA 6

8° temperaturile se vor situa între 1 şi 8 grade. Vântul va sufla cu 1-8 km/h dinspre V.
LA ORA 18

Ziua precedentă

Arad	5-10	Umiditate:	100 %
Lipova	5-10	Presiune:	1006 mb
Chişineu-Criş	5-10	Precipitaţii:	90%
Săvârşin	4-9	Vânt:	8 km/h
Sebiş	4-9	Direcţie vânt:	SSV

Soarele

Răsare: 06:13
Apune: 20:50

FAZELE LUNII

5.05 · 12.05 · 19.05 · 26.05

Azi

Temperaturile se vor situa între 4 şi 14 grade. Vântul va sufla cu 1-19 km/h, dinspre NV/V.

MARŢI	MIERCURI	JOI	VINERI
4° 14°	6° 17°	9° 17°	8° 19°
câteva averse	parţial însorit	averse	ploaie în averse, posibil furtuni

Calendar

Biserica ortodoxă: Arătarea semnului Sf. Cruci pe cer la Ierusalim; Sf. Mc. Acachie şi Codrat
Biserica greco-catolică: Arătarea pe cer a Sf. Cruci la Ierusalim; Sf. m. Acachie
Biserica romano-catolică: Ss. Roza Venerini, călug.; Ghizela, regină; Anton Pecerski, pustnic

Prognoză pentru trei zile

Temperaturile minime vor fi cuprinse între 6 şi 9 grade, iar cele maxime între 17 şi 19 grade.

Temp.minime: 6–9°C
Temp.maxime: 17–19°C

JURNAL ARĂDEAN
B-dul Revoluţiei nr. 62, Arad

BRAT Auditat de BRAT

Reclamaţii difuzare: 0257.241.151

Şef departament publicitate şi departament difuzare: Cristian Sulinţan
Secretariat: 0257.212.090 (centrala), fax - 0257.212.012
Marea publicitate: 0257.280904
Mica publicitate: 0257.210775; B-dul Revoluţiei, nr. 81
Tiparul executat la: Tipografia Inform Média Lapkiadó Kft

Redactor şef: Adriana Barbu (8416) Responsabil de număr: Eugen Rogojan
Secretar general de redacţie: Gabriela Groza (8423); Departamente: Eveniment: Alin Gherasim (8417), Ioana Costaş (8414); Valentin Goran (8405); Economic: Andreea Pintea (8415); Social: Diana Duţu (8413); Sport: Daniel Scridon (8424), Leo Sfâra (8422), Dan Lazăr (8406); Cultură: Eugen Rogojan.
Tehnoredactare: Ghizela Şerban (8409), Munteanu Daniel (8411).
REDACŢIE: tel. 0257.212.090 (centrala); fax 0257.212.012, 0257.228.592; e-mail: redactia.jurnalaradean@informmedia.ro, adevaruldearad@informmedia.ro, publicitate.jurnalaradean@informmedia.ro, publicitate.adevarul@informmedia.ro

Centrul Aradului se reconfigurează

Urmează trei ani de şantiere în zona centrală a Aradului: sunt vizate canalizarea, reţelele de apă, benzile de circulaţie, dar şi clădirile.

ARAD. În aproximativ 3 ani, centrul Aradului, în mod special axa Teatrul Clasic Ioan Slavici - Catedrala Ortodoxă Sfânta Treime, se va schimba radical. Investiții, începând din subteran - canalizare, rețea de apă menajeră și pluvială, mergând la partea de infrastructură rutieră - reconfigurarea benzilor de circulație, a trotuarelor, și finalizându-se cu aspectul estetic - iluminare arhitecturală, reabilitarea clădirilor. Toate proiectele au o valoare cumulată de peste 50 milioane euro și ar trebui să fie finalizate în 3 ani.

„Cea mai mare investiție de până acum derulată în centrul orașului!" Astfel a catalogat primarul municipiului Arad, Gheorghe Falcă investiția de peste 50 milioane de euro ce va schimba total zona centrală a orașului. În cadrul conferinței de presă susținute vineri, 3 mai 2019, edilul Gheorghe Falcă și viceprimarul Călin Bibarț au prezentat stadiul investițiilor care sunt programate să se deruleze în următorii 3 ani în centrul orașului.

Start de la Compania de Apă

Startul modernizării a fost dat de Compania de Apă care a început lucrările de reabilitare a rețelei de canalizare de pe Bulevardul Revoluției. „Vorbim despre un proiect în valoare de 2,3 milioane euro care-și propune să înlocuiască vechea canalizarea realizată acum 110 ani. Investiția va spori confortul cetățenilor din zonă", a declarat primarul Gheorghe Falcă.

Tot anul acesta se vor înlocui și conductele de apă din zona centrală în urma unei investiții în valoare de 4,2 milioane de euro. Cu toate că cele două proiecte ale Companiei de Apă ar trebui să se încheie abia în 2020, constructorul va depune eforturi considerabile pentru încheierea lor în acest an.

„Ne cerem scuze pentru disconfortul creat și încercăm să îl diminuăm pe cât posibil lucrând etapizat, pe sectoare de drum cuprinse între străzile perpendiculare pe bulevard", a completat viceprimarul municipiului Arad, Călin Bibarț.

8 milioane pe reconfigurare

Odată încheiată investiția Companiei de Apă, municipalitatea va putea demara proiectul de reconfigurare a Bulevardului Revoluției. În valoare de 8 milioane de euro, proiectul are în vedere: reconfigurarea benzilor de transport, a locurilor de parcare și a zonei pietonale, amenajarea pistei de biciclete și amplasarea stațiilor de închiriere biciclete, redimensionarea și realizarea trotuarelor și a bordurilor cu un pavaj din piatră naturală, refacerea alveolelor pentru copacii din trotuar, stâlpii de iluminat existenți se vor păstra și se va analiza posibilitatea de suplimentare a acestora. De asemenea se va reface canalizarea pluvială și menajeră, se va pune în valoare punctul de colectare a apelor menajere Shone de la intersecția Bulevardului Revoluției cu strada Cloșca, se va amplasa mobilier stradal, se va revizui instalația de irigat, se va amenaja spațiul verde și se vor amplasa toalete publice automate.

Au prezentat proiectul FOTO: FAN

Detalii despre Piața Avram Iancu

În ceea ce privește Piața Avram Iancu, edilul Gheorghe Falcă a estimat că lucrările ar putea începe în vara anului viitor. Investiția în valoare de aproximativ 20 milioane de euro presupune amenajarea unei parcări subterane și transformarea zonei într-o piață pietonală. „Estimăm că odată cu aceste investiții care însumate depășesc 50 milioane de euro, Aradul va cunoaște o modernizare profundă a zonei centrale. Față de 2004 când 50% din infrastructură nu exista, 35% era degradată și numai 15 procente era bună, în 2022 Aradul va avea o infrastructură nouă în proporție de 80-90%, va avea o imagine publică centrală și periferică corectă, un flux de trafic corect și un transport public modern. Este cea mai mare investiție derulată până acum în zona centrală a Aradului", a subliniat primarul Gheorghe Falcă.

Se sparge și Dragalina

Până atunci însă, în vara acestui an, municipalitatea va demara lucrările de reabilitare a rețelei de transport și distribuție a energiei termice de pe Bulevardul General Dragalina. Investiția presupune înlocuirea parțială a magistralei termice pe o lungime de 4,3 km. „Acesta este motivul pentru care nu am reabilitat acest bulevard. Îi anunțăm încă de pe acum pe șoferi că vor fi zile când traficul rutier va fi restricționat complet pe Dragalina", a explicat edilul Gheorghe Falcă.

Investiții în clădiri

În ceea ce privește stadiul reabilitării clădirilor din zona centrală, primarul a punctat: „La Colegiul Economic, așa cum știți, lucrările sunt în desfășurare. Vorbim despre o investiție în valoare de 3,4 milioane euro. Anul acesta începem reabilitarea de 3,2 milioane euro a Colegiului Elena Ghiba Birta. În ceea ce privește Teatrul Clasic, suntem în perioada de evaluare a ofertelor, în toamnă sperăm să avem constructor. Vorbim despre o investiție de 3,1 milioane euro. Au început lucrările și la clădirea situată pe Bulevardul Revoluției nr.82, la clădirea situată pe același bulevard, dar la numărul 50, până în 15 mai depunem documentația în vederea obținerii autorizației de construire".

Mai mult decât atât, în cazul imobilelor situate pe străzile Mărășești nr.10 și Ciocârliei nr. 1, până în 11 mai se finalizează evaluarea lucrărilor și discuțiile cu locatarii, iar în aceste condiții lucrările ar putea începe până în 14 mai. Imobilul situat pe strada Gheorghe Barițiu nr. 24 și cel de pe strada Ștefan Cicio Pop nr. 9 vor intra și ele în lucru până în 17 mai.

JA-A.P.

Păzesc afișele electorale FOTO: E.R.

Polițiștii locali, paznici ai panourilor electorale

După ce două afișe au fost rupte de pe panourile electorale, angajații Direcției Generale Poliția Locală au fost puși să le păzească.

ARAD. Măsura vine ca urmare a faptului că la finalul săptămânii trecute, doi arădeni au fost prinși de către angajații Primăriei rupând afișe electorale de pe panourile din Bujac și Grădiște. Cei doi bărbați au fost amendați cu câte o mie de lei fiecare, pentru încălcarea prevederilor Legii 33/2007 privind organizarea și desfășurarea alegerilor pentru Parlamentul European.

11 locuri

Conform dispoziției primarului din 23 aprilie, „pentru desfășurarea campaniei la alegerile pentru membrii din România în Parlamentul European din 26 mai 2019", s-au stabilit 11 locuri din întregul municipiu în care să se amplaseze panouri de afișaj electoral. Tot în dispoziția din 23 aprilie menționează și că „Poliția Locală Arad asigură integritatea panourilor și a afișajelor electorale amplasate legal", iar acest lucru este asigurat prin prezența echipajelor în proximitatea panourilor, timp de 12 ore pe zi.

Un singur afiș

În Legea 33/2007 se specifică și faptul că „pe un panou electoral fiecare partid politic, alianță politică, alianță electorală, organizație a cetățenilor aparținând unei minorități naționale care participă la alegeri în condițiile prezentei legi ori candidat independent poate aplica un singur afiș electoral".

16 mii de lei

Pentru „Servicii de recondiționare panouri de afișaj electoral", Primăria Municipiului Arad a plătit, la finalul lunii aprilie, peste 16 mii de lei fără TVA firmei proprii Recons SA. Aceștia din urmă au „curățat de afișe vechi, decapat, vopsit, carotat, transportat și manipulat" 60 de astfel de tablouri, costul per bucată fiind de 268,54 lei fără TVA.

JA-E.R.

Evenimentul sportiv al anului 2019!

Gala anului în kickbox, joi, 9 mai, de la ora 18,00 la Sala Polivalentă din Arad.

ARAD. Sala Polivalentă va găzdui cel mai important eveniment din kickboxingul românesc al anului 2019. După ce am anunțat deja această gală, organizatorii au revenit cu detalii suplimentare. Într-o conferință de presă, Sergiu Bîlcea, vicepreședintele Consiliului Județean Arad, a declarat că „Aradul este alături de sportivii săi, dar și alături de cea mai mare gală din 2019 în kickboxingul românesc", făcând referire la faptul că arădeanul Eduard Gafencu va lupta pentru al doilea titlu mondial în gala de la Arad. „Se anunță un eveniment cu o sală plină. Miercuri ajung în Arad, Remy Bonjasky și Peter Aerts, iar seara, de la ora 17:00, la Sala de Evenimente Hellen, va avea loc conferința de presă oficială a evenimentului, dar și proba cântarului", a anunțat și Gabriel Georgescu, organizatorul acestei gale. Înainte de cântarul oficial, marți, de la ora 18:00, luptătorii care vor urca în ring la Colosseum Tournament XII, vor merge în Atrium Mall, acolo unde vor da autografe și vor împărți postere arădenilor din centrul comercial. „La gală vor participa cei mai buni luptători la categoriile lor din România", a mai anunțat Georgescu. Acesta a mai spus că „Centura Colosseum, care va fi acordată în această gală câștigătorului, este foarte importantă și trebuie să rămână la noi. Dacă va câștiga meciul, Eduard Gafencu va avea două centuri la două categorii de greutate diferite, lucru pe care doar un american a mai reușit să îl obțină".

Au anunțat detaliile evenimentului FOTO: A.G.

În cifre

Gala Colosseum Tournament XII va avea loc joi, 9 mai, începând cu ora 18:00, la Sala Polivalentă. Evenimentul se va desfășura până la ora 22:00. 1.400 de bilete au fost tipărite, iar 400 dintre acestea vor fi împărțite cluburilor sportive din Arad, copiilor, elevilor și studenților care nu își permit să le achiziționeze. Un bilet costă 50 de lei, iar organizatorii spun că, în prezent, mai sunt disponibile încă 200-300 de bilete care vor putea fi cumpărate începând de marți chiar de la Sala Polivalentă. DigiSport va transmite gala în direct, în timp ce o altă companie a preluat drepturile de televizare, iar evenimentul va fi transmis în 45 de țări de pe patru continente. „Îmi doresc să vină cât mai multă lume la această gală. M-am pregătit bine și sper să țin centura aici, la Arad", a spus și „actorul principal" al evenimentului, arădeanul Eduard Gafencu.

JA-A.G.

Vot în CLM pentru fosta Piață a Soarelui

Terenul de 7.200 de metri pătrați ar urma să-i revină municipalității, care construiește aici o parcare supraetajată.

ARAD. Chiar dacă până acum administrația locală nu a vorbit oficial, în termeni exacți, despre construirea unei parcări supraetajate pe locul fostei Piețe Solare, investiția e în curs de realizare. Săptămâna aceasta, lucrurile ar urma să intre cu totul în normal.

În ședința ordinară de miercuri a Consiliului Local Municipal, aleșii sunt chemați să aprobe abrogarea HCLM 144/2005 prin care Piața Soarelui era transmisă în administrarea SC „Târguri, Oboare și Piețe" SA Arad. De asemenea, consilierii locali vor vota „rezilierea, prin acordul părților, a Actului adițional nr. 3/27.10.2008 la Contractul de concesiune nr. 7/2001 încheiat între Municipiul Arad, în calitate de concedent și SC Târguri, Oboare și Piețe SA, în calitate de concesionar, ca urmare a renunțării concesionarului la imobilul proprietate publică a Municipiului Arad - teren aferent Pieței Solare, în suprafață de 7.200 mp, în scopul regenerării urbane a spațiilor din zona blocurilor de locuințe din cartierele Alfa, Faleza Mureș, Confecții, Micălaca, Vlaicu și centru inclusiv zona protejată din municipiul Arad".

Lucrările de demolare a pieței au început în toamna lui 2018 FOTO: JA

În expunerea de motive atașată proiectului de hotărâre se face referire exactă la intenția municipalității: „Pe terenul în suprafață de 7.200 mp, aferent fostei Pieței Solare, poate fi realizată parcare etajată tip Fast Park".

JA-D.D.

JURNAL ARĂDEAN

Capitala relațiilor cu China

Forumul Prieteniei și Colaborării Româno-Chineze se va lansa la Arad, aici urmând să fie și capitala acestuia.

Prof.univ.dr. Lizica Mihuț alături de Anamaria Dragoș FOTO: A.P.

ARAD. Relațiile România-China evoluează, Aradul fiind un punct important pe harta dezvoltării interacțiunii dintre cele două țări. Astfel, se va înființa Forumul Prieteniei și Colaborării Româno-Chineze, un organism apolitic care își propune să promoveze România în relația cu China. Forumul va avea capitala la Arad, iar lansarea oficială se va face într-un cadru festiv, chiar în prezența ambasadoarei Republicii Populare Chineze, E.S. Yu Jiang.

„Forumul Prieteniei și Colaborării Româno-Chineze este o organizație apolitică, care își propune să contribuie la întărirea relațiilor româno-chineze reciproc avantajoase. Va fi lansat pe 6 iunie, cu prilejul împlinirii a 70 de ani de relații diplomatice și de prietenie dintre România și China. Tot pe 6 iunie va fi lansat și volumul al III-lea al lucrării «Cultură și Civilizație Chineză. Dialoguri Româno-Chineze»", a declarat prof. univ. dr. Lizica Mihuț, președintele Forumului Prieteniei și Colaborării Româno-Chineze.

Ce va fi de fapt acest Forum? Prof. univ. dr. Lizica Mihuț a explicat că Forumul „va fi o reuniune a liderilor de opinie și de acțiune din țară care își doresc să promoveze relațiile româno-chineze la modul pragmatic pe mai multe planuri: economic - infrastructură, bancar, medical și educațional. Ne dorim să mergem pe realizarea unor investiții reciproc avantajoase. De asemenea, pentru noi este foarte important că avem «capitala» la Arad, acest lucru reprezentând un pas important pentru relațiile româno-chineze pe care dorim să le promovăm".

Alături de Con Brio

Forumul se va bucura de suportul și sprijinul Asociației Con Brio, asociație care s-a implicat la modul cel mai activ în promovarea relaționării pe direcția China. Prin Anamaria Dragoș, Ramona Pencea, Viorica Popescu, Tabita Cristea și Liliana Bran, toate femei puternice și foarte active, Asociația a susținut în mod constant acțiunile menite să promoveze România în relația cu Beijingul. **JA-A.P.**

Lansare de carte

Cu ocazia lansării oficiale a Forumului Prieteniei și Colaborării Româno-Chineze va avea loc și lansarea celui de al treilea volum: Cultură și Civilizație Chineză. Dialoguri Româno-Chineze. Volumul reunește lucrările prezentate în cadrul ultimului Simpozion Internațional „Dialoguri Româno-Chineze".

Șase milioane de lei tăiate de la cultură

Șase milioane de lei au fost „tăiate" din bugetul Administrației Fondului Cultural Național, destinat finanțărilor nerambursabile.

BUCUREȘTI. Veste proastă pentru actorii culturali din România. Ministerul Finanțelor Publice a impus o limită de 31 de milioane de lei - cu șase mai puțin decât ar fi fost necesar - celor de la AFCN, pentru sesiunile de finanțări nerambursabile. Mai exact, Ministerul Finanțelor a decis să nu mai includă în bugetul pe anul 2019 sumele colectate în 2018, astfel că după ce cei de la AFCN au făcut pentru sesiunea de finanțare II/2019 o alocare bugetară bazându-se pe bugetul de 38 de milioane de lei, existent în contul AFCN la 1 ianuarie 2019, aceștia s-au trezit cu banii tăiați. „Consiliul AFCN este nevoit să anunțe reducerea bugetului alocat pentru sesiunea II/2019 cu 30%, reducere ce se va aplica la fiecare arie de finanțare, pentru a se încadra în 31 milioane lei (din care 20 de milioane de lei au fost alocate sesiunii I/2019)".

Așadar, din cele 31 de milioane, 20 au fost folosite în sesiunea I, astfel că sesiunea a II-a va rămâne cu puțin sub 11 milioane de lei.

Cei mai mulți bani vor fi puși la dispoziție pentru proiectele din aria Arte Vizuale - 2 milioane, Proiecte cu caracter repetitiv/de tip festival - 1,4 milioane, Educație prin cultură - 1,4 milioane, respectiv Teatru - 1,1 milioane. La polul opus se află Dansul - 455 de mii de lei, Patrimoniu cultural material și Patrimoniu cultural imaterial - cu câte 560 de mii de lei.

Suma tăiată de Ministerul Finanțelor va putea fi folosită abia în trimestrul al treilea al anului. Din acest motiv, AFCN a fost nevoită să amâne lansarea sesiunii III/2019, care ar fi trebuit să înceapă pe 2 mai. Această sesiune cu numărul trei este destinată proiectelor editoriale. „Amânarea datei este cauzată de nefinalizarea procesului de alocare bugetară. AFCN a întreprins toate demersurile pentru a preveni această amânare dar etapele au necesitat mai mult timp. Ministerul Culturii și Identității Naționale ne-a dat asigurări că fila de buget va fi emisă în cel mai scurt timp, în cursul lunii mai.

Consiliul AFCN s-a reunit în data de 24 aprilie pentru a defini ariile și prioritățile pentru sesiunea III/2019 astfel ca, de îndată ce primim fila de buget, să putem deschide aplicația de înscriere online a proiectelor" spun cei de la AFCN. **JA-E.R.**

Citire apometre

Marți, 7 mai 2019. În Municipiul Arad: străzile Prutului, Crizantemelor, Caraiman, Zoe, Amurgului, Lipovei, Argeș, Pastorului, Zefir, Poiana, Cerbului, Luncii, Lalelelor, Bujor, Adrian, Crinului, 139. Fabius, Maximilian, Liliac, Dosoftei, Lermontov, Exterior, N. Titulescu, G. Magheru, E. Drăgoi, I. Măduța, N. Titulescu, Abrud, Șiriei, Pauliș, Junilor, Constanța, Podgoriei, Partizanilor, I. Jianu, Milcov, Ardealului, D. Cantemir, Arcașilor, Crasna.

Miercuri, 8 mai 2019. În Municipiul Arad: străzile Prutului, Crizantemelor, Caraiman, Zoe, Amurgului, Lipovei, Argeș, Păstorului, Zefir, Poiana, Cerbului, Luncii, Lalelelor, Bujor, Adrian, Crinului 139, Fabius, Maximilian, Liliac, Egalității, Doinei, Toporaș, 141. Exterior, N. Titulescu, G. Magheru, E. Drăgoi, I. Măduța, N. Titulescu, Vișinului, V. Moga, I. Slavici, Partizanilor, I. Jianu, Milcov, Ardealului, D. Cantemir, Arcașilor, Crasna.

Păpușarii arădeni, la festival în Galați

Trupa Marionete a Teatrului Clasic „Ioan Slavici" va lua parte la Festivalul de Animație „Gulliver" de la Galați.

ARAD. Între 13 și 18 mai, Trupa Marionete a Teatrului Clasic din Arad va lua parte la cea de-a XXVII-a ediție a Festivalului Internațional de Animație „Gulliver" de la Galați. „Festivalul reprezintă un eveniment cu tradiție în teatrul românesc și reunește spectacole și evenimente dedicate atât copiilor, cât și tinerilor și adulților. Iubitorii de teatru de toate vârstele se vor putea bucura de spectacole diversificate: reprezentații 3D, teatru-dans, spectacole-concert, balet, comedii sau producții pentru copii de 0-3 ani. În cele șase zile de festival, vor veni, la Galați, trupe de teatru de animație din România, dar și din Vietnam, Italia, Portugalia, Israel, Turcia și Bulgaria", spun organizatorii.

Artiștii arădeni FOTO: FAN

Ediția de anul acesta îi va primi și pe actorii arădeni, care vor ajunge acolo cu spectacolul „Jocuri magice", spectacol ce va fi pus în scenă în Grădina publică din Galați, dar și cu „Albă ca zăpada", care va ajunge în fața publicului gălățean în sala mare a Teatrului Dramatic „Fani Tardini". **JA-E.R.**

Andrei Marga vine la Arad

Filozoful român Andrei Marga va participa luni, 13 mai, la „Întâlniri cu personalități".

Andrei Marga FOTO: FAN

ARAD. Sala „Regele Ferdinand" a Palatului Administrativ din Arad va găzdui o dezbatere filosofică cu titlul „Scrierea istoriei. Provocarea «Caietelor negre» ale lui Martin Heidegger", eveniment moderat de către Demeter Ciprian și care îl va avea ca invitat pe prof. univ. dr. Andrei Marga.

Născut la București în urmă cu 72 de ani, Andrei Marga este un filozof, politolog și om politic român, profesor universitar, a fost ministru de externe al României în mai-august 2012, ministru al educației în 1997-2000, rector al Universității Babeș-Bolyai din Cluj între anii 1993-2004 și 2008-2012, laureat al premiului Herder în anul 2005.

Evenimentul este organizat de Consiliul Județean Arad, prin Centrul Cultural Județean, în parteneriat cu Patronatul Național Român, cele două universități din Arad și cu Televiziunea Română. **JA-E.R.**

Rețeta zilei

Rulouri de șuncă asortate

INGREDIENTE: 200 g șuncă de Praga, 3 ouă, 1 linguriță boia dulce, 1 legătură ceapă verde, 2 cutii cremă de brânză, unt.

MOD DE PREPARARE: Feliile de șuncă se taie în jumătate și se ung cu un strat subțire de unt. Se pregătește o omletă din 3 ouă, la care se adaugă o linguriță de boia dulce. Pe jumătate din feliile de șuncă se pun fâșii de omletă egale ca lățime cu feliile de șuncă și se formează rulouri care se fixează cu scobitori. Ceapa verde se toacă foarte mărunt și se amestecă cu crema de brânză. Se ung restul de felii de șuncă cu cremă de brânză, se formează rulouri și se fixează cu scobitori.

Poftă bună!

Pentru mai multe rețete intră pe www.culinar.ro

Pitic	→	Pitic Puse în rană!	→	Pitice albă și roșie Acum	→	Chestie de obraz Aripi de ulei!	→	Unul mic Pe urmă	→			Zile la romani Pitici
→		↓		↓		↓		↓		Capete de drum! Calea aerului	→	↓
Pitic Deasupra	→						Cai pitic A se rușina	→		↓		
→		Fără valoare A chiui	→			Bună de spălat Bloc central!	→ ↓				Pățit	
Oraș cu fiesta Veste	→	↓		Piticii altora Muscă mare	→	↓			Creangă Piticii Albei-Cază-pada	→	↓	
→				↓	Mioare Pini pitici	→		A tăpăi Ochi sticlos	→ ↓			
Au flori pe piept Spin	→		Prăjit în mijloc! Pitic	→	↓	Sora Marei Sport acvatic	→	↓		Stand gol! Trec în frunte!	→	
→		Începe săptămâna Pitic	→ ↓			↓	Capabil Limite de tarif!	→		↓	Un necaz mic	
Inevitabil Farmec personal		↓					↓	Înaltul scaun	→		↓	
↓ →				Dorințe Vechi chelneri	→					Ași trăi viața	→	
	Lizibil Pitic	→		↓								
	↓	Zeul-țap Nicovală	→			Pitici						
Coș gol! Scai Erudiți	→	↓				↓						
→					Miez de pită!							
Decor hibernal Însumați	→			Azuriu în lan	→ ↓							
→												

SOLUȚIA INTEGRAMEI DIN NUMĂRUL PRECEDENT

G ■ S ■ BAI ■ O ■ S ■ RAMURA ■ COPACI ■ TAMPLARI ■ SAN ■ LENE ■ TRENA ■ NS ■ JA ■ AIA ■ ANOD ■ CE ■ OC ■ CU ■ TRUC ■ A ■ BREG ■ SOACRA ■ TIUI ■ UN ■ SLEIT ■ NT ■ ESENTE ■ CA ■ SCOBITORI ■ CAR ■ RIO ■ EN ■ RE ■ ITA ■ MS ■ ANA ■ RETOR ■ R ■ NETUNS ■ FIR ■ SOI

Festivalul salamului slovacesc FOTO: V. OBSITOS

Festivalul salamului slovăcesc, la Nădlac

Slovacii din Nădlac nu se dezmint şi vin an de an cu un Festival al salamului tradiţional.

NĂDLAC. Produs în zona Nădlacului de sute de ani, salamul a devenit un brand local, iar cele mai bune rețete din Serbia, Ungaria și România au fost premiate și în acest an.

Salamul de Nădlac a devenit foarte cunoscut în zonă, iar arădenii s-au obișnuit să meargă la Nădlac special pentru a-l cumpăra direct de la familii care și-au transmis rețeta din generație în generație.

Salamul de casă se produce la Nădlac din secolul al XIV-lea, însă slovacii care s-au stabilit în zonă în urmă cu două secole au îmbunătățit rețeta, iar astăzi această specialitate nu lipsește din nicio gospodărie a zonei.

Festivalul Salamului Uscat, organizat de Uniunea Democratică a Slovacilor și Cehilor din România (UDSCR), s-a aflat la a treia ediție, iar sute de localnici au petrecut în noaptea de vineri spre sâmbătă, după ce comisia de evaluare formată din specialiști din Serbia, Ungaria și România și-a dat verdictul.

Salamul de Nădlac se vinde cu 60 - 70 de lei kilogramul, iar cumpărătorii sunt din toate colțurile țării, însă localnicii primesc comenzi inclusiv din țări învecinate, unde produsul a câștigat diverse premii la competiții culinare.

Slovacii din Nădlac

În Nădlac se află cea mai mare comunitate de slovaci din România, numărând aproximativ 4.000 de persoane, adică jumătate din populația orașului de la granița cu Ungaria.

Tone de roşii ecologice pentru pieţele din Arad

Zilnic, 1.000 de kilograme de roşii ecologice, culese de la Curtici, ajung în 36 de magazine din judeţele Arad şi Timiş.

Roşiile ecologice din Arad FOTO: V.O.

ARAD. La Arad, primele roșii produse în România în acest an au ajuns deja în piețe de circa două săptămâni. În cele mai mari plantații, care au câteva hectare, serele sunt încălzite cu apă geotermală din zonă, iar roșiile sunt ecologice și nu au fost tratate cu nicio substanță chimică.

2 hectare cu roşii, la Arad

În programul de producere a tomatelor cu ajutor de la stat au intrat de la cei mai mici producători, până la agricultori de renume național. În cele mai mare combinat agroindustrial din vestul României, aflat la Curtici, Dimitrie Muscă, unul dintre cei mai de succes agricultori români, produce roșii în sere care se întind pe 2 ha.

1.000 kg în 36 de magazine

Iată ce a declarat, Dimitrie Muscă pentru cititorii Jurnal arădean/Aradon: „Roșiile sunt ecologice, se folosesc îngrășăminte organice, sunt polenizate cu ajutorul bondarilor, iar dăunătorii sunt combătuți tot prin metode care nu conțin substanțe chimice. În sere se introduc anumite insecte și sunt montate niște lămpi cu lumină albastră, care atrag dăunătorii și îi omoară".

În serele lui Muscă, roșiile cresc pe opt sau chiar nouă etaje și în fiecare dimineață câte 1.000 de kg sunt trimise, exclusiv, în cele 36 de magazine pe care combinatul agroindustrial le deține în Arad și Timiș.

12 lei kilogramul de roşii

Tomatele din zonele Curtici-Macea sunt considerate ca fiind cele mai gustoase din țară și sunt așteptate de clienți. Conform Direcției Agricole Arad, pentru primul ciclu de producere a roșiilor s-au înscris 196 de producători. Cei mai mulți produc pe 1.000 de mp, însă cei mai mari producători au sere care se întind pe 2 ha, în orașul Curtici, și 3,8 ha în comuna Dorobanți. Cu toții au obligația de a livra cel puțin două tone de tomate.

Subvenţie de 3.000 de euro

Pe lângă prețul obținut pe primele roșii din acest an, cei care respectă această condiție mai primesc și 3.000 de euro ajutor de la stat. Primele roșii autohtone au ajuns pe piață încă din 23 - 24 aprilie, iar cei doi producători care dețin cele mai mari sere au îndeplinit deja condiția de a livra cel puțini două tone, așa că în aceste zile, le-au fost întocmite deja actele pentru a primi cei 3.000 de euro. **JA-V.G., V.O.**

168 de producători

În județul Arad se constată o creștere a numărului celor interesați de acest program. Anul trecut au primit bani 168 de producători, iar în acest an se estimează că vor fi finanțați 196.

Aşteaptă investiţiile promise la Castelul Salbek

Promisiunile erau mari, la Petriş, unde o companie engleză a cumpărat castelul local, care seamănă cu celebra Casă Albă din Washington.

Castelul Salbek asemănător Casei Albe FOTO: JA

PETRIŞ. „Ne dorim cel puțin restaurarea parcului și refacerea gardului, pentru că obiectivul se află în centrul comunei noastre. Am contactat inclusiv Ministerul Culturii, fiind vorba de un monument istoric, pentru a mă informa dacă există demersuri începute pentru reabilitarea castelului și să îi rog să urgenteze eventualele proceduri. Deocamdată, de la minister nu am primit un răspuns, dar proprietarii imobilului mi-au transmis că înțeleg și apreciază interesul comunei noastre, oferind din nou asigurări că vor lua măsuri", ne-a declarat Irina Onescu.

Deocamdată, doar intenţii

Chiar dacă oficial nu există informații concrete despre intențiile englezilor, se pare că aceștia încearcă să obțină fonduri europene pentru realizarea investițiilor promise, iar din această cauză ar mai putea dura destul de mult până când șantierul va fi deschis.

În urmă cu doi ani, reprezentanții proprietarilor au venit la Petriș cu arhitecți și specialiști în restaurări, unii care au lucrat și la restaurarea unor imobile din satul Viscri, unde prințul Charles vine în vacanțe. Intențiile ar fi ca obiectivul să devină atracție turistică internațională, mai ales că arhitectura castelului a fost comparată cu cea a reședinței președintelui SUA, Casa Albă. Proprietarii ar vrea să transforme imobilul într-un hotel de lux, iar anumite încăperi ar urma să fie folosite ca sediu de fundație. Anexele ar urma să fie amenajate pentru activități culturale, cum ar fi ateliere de artizanat și meșteșuguri. **JA-M.B.**

> Ne dorim cel puţin restaurarea parcului şi refacerea gardului
>
> **IRINA ONESCU**

Castelul, monument istoric

Lucrările la castel, începute în 1800, au fost finalizate după 1811, atunci când a fost supraetajat de către Von Matei Salbek. Reședința nobiliară a rămas în proprietatea familiei Salbek până la instaurarea comunismului, ulterior fiind confiscată de stat. A fost amenajată pentru o școală specială, iar apoi a fost folosită drept azil pentru bolnavi psihic. Foștii proprietarii au revendicat imobilul și l-au câștigat în 2009, de când a rămas nefolosit. Castelul, clasat monument istoric de valoare națională și universală, are 24 de camere și mai multe construcții anexe. Suprafața terenului este de 16,73 hectare (cea mai mare parte fiind parc), iar cea construită de 983 metri pătrați, cu o amprentă la sol de 450 metri pătrați. Construcția este din cărămidă arsă, cu planșee drepte având pardoseli din parchet în formă romboidală, dușumele de scândură și ciment. Parcul din jurul castelului are numeroși arbori, printre care și câțiva stejari seculari.

Pompierii Voluntari, 140 de ani de la înfiinţare

ZĂBRANI. Anul acesta se împlinesc 140 de ani de la înființarea Formației de Pompieri Voluntari din Zăbrani. Formația de Pompieri din localitatea Zăbrani a fost înființată și a apărut în istorie ca o nevoie a cetățenilor localității de a lupta împotriva dezastrelor provocate de incendii. În toamna anului 1878 a izbucnit un incendiu care a mistuit aproape jumătate din localitate. Acest incendiu a fost hotărâtor pentru oamenii din Zăbrani, astfel că la 1 martie 1879, 11 cetățeni din conducerea comunei hotărăsc înființarea Formației Voluntare de Pompieri cu denumirea de „Uniunea Pompierilor Voluntari din Gutenbrunn".

La paradă, în Arad FOTO: FAN

Evenimentul, găzduit de Căminul Cultural din Bârzava FOTO: A.G.

Eveniment pentru elita satelor bârzăvene

Preoţi, învăţători, profesori, primari actuali sau trecuţi, vor fi sărbătoriţi la Bârzava.

BÂRZAVA. Petru Leric, consilier local în Bârzava, cel de al cărui nume se leagă toate evenimentele culturale din comuna de pe Valea Mureșului, vine cu o nouă propunere: „Omagiu satelor bârzăvene". Evenimentul, care va avea loc în data de 21 mai, se adresează tuturor celor care au format și au condus destinele oamenilor de acolo. „Această manifestare reprezintă credință, respect, admirație și recunoștință celor care au fost dascăli, preoți, edili ai satelor din comuna Bârzava. Vrem să ne cinstim înaintașii, dar și pe cei de azi", a spus Leric. Evenimentul, care va avea loc la Căminul Cultural din Bârzava, își propune să prezinte crâmpeie de tradiție specifice locului: un cântec, un recital, un dans popular, un port popular. „Vrem să facem o sărbătoare a satului românesc, a celui vechi și, totodată, a celui modern. Foști profesori, foști elevi creați de generația veche, oameni care au revenit în satele natale sau care și-au făcut o viață peste hotare, dar nu au uitat de unde au plecat, foști profesori universitari, dascăli, doctori în domeniile lor, cei care au devenit importanți ingineri, medici, preoți, cadre ale armatei, pe toți vrem să îi aducem pe plaiurile natale și să îi sărbătorim", a mai spus Petru Leric. Printre toți cei menționați mai sus, la eveniment vor fi invitați speciali și foștii primari ai comunei, cei care au condus destinele comunității și care, fiecare după puteri, a dezvoltat Bârzava și satele aparținătoare. „Așteptăm la acest eveniment aproximativ 100 de persoane, personalități în domeniile lor, care s-au născut, au crescut și au revenit, sau nu, în satele noastre", mai spune principalul organizator.

Şi cei din nefiinţă

Pe lângă cei prezenți, vor fi comemorați și preoții, dascălii și primarii care au trecut în neființă. Pentru aceștia, va fi organizată o slujbă în cimitirul din Bârzava. **JA-A.G.**

JURNAL ARĂDEAN

Mihai Raul Olah FOTO: FAN

Poliţiştii caută un copil de 11 ani din Peregu Mare

ARAD. Băiatul a dispărut de la domiciliul său, de pe raza localității Peregu Mare, în după masa zilei de 3 mai. Mihai Raul Olah, în vârstă de 11 ani, are următoarele semnalmente: 1,35 m., 36 de kg., păr brunet, tuns scurt și ochi căprui. La momentul dispariției copilul purta trening de culoare albastră și pantofi sport albi. Persoanele care dețin informații ce pot conduce la depistarea minorului pot apela 112. **JA-I.C.**

412

amenzi în valoare de 165.000 de lei au aplicat polițiștii rutieri în urma controalelor efectuate. 251 dintre sancțiuni au fost date pentru nefolosirea centurii de siguranță, neacordare de prioritate și efectuarea de depășiri neregulamentare, iar 161 pentru depășirea vitezei legale de deplasare. De asemenea, au mai fost reținute 25 permise de conducere și șase certificate de înmatriculare.

O tânără a furat din două magazine

ARAD. Polițiștii cercetează o tânără de 19 ani, din Horia, depistată în timp ce sustrăgea bunuri alimentare dintr-un supermarket de pe strada Banu Mărăcine. La scurt timp după săvârșirea faptei, tânăra a fost surprinsă în flagrant delict într-un alt magazin, în timp ce fura produse cosmetice. Prejudiciul, în valoare de 850 de lei, a fost recuperat, tânăra fiind cercetată pentru două infracțiuni de furt. **JA-I.C.**

Violent cu soția FOTO: FAN

Ordin de protecţie după ce şi-a lovit soţia

ARAD. Polițiștii Biroului de Ordine Publică au emis un ordin de protecție provizoriu pentru cinci zile. Ordinul a fost emis pe numele unui bărbat de 51 de ani, din Arad care și-ar fi agresat soția, lovind-o. Oamenii legii au luat măsura evacuarii bărbatului locuința comună, având interdicția de a se apropia de soția sa la mai puțin de 50 de metri. Soțul este cercetat pentru violență în familie. **JA-I.C.**

Fugarul Tamaş, căutat cu tehnică de termoviziune

Căutarea fugarului condamnat pentru tentativă de omor are loc de peste o lună, fiind folosită toată tehnica deţinută de autorităţi.

Pădurea în care este căutat fugarul FOTO: I.C.

ARAD. A trecut mai bine de o lună de când autoritățile sunt pe urmele lui Valentin Tamaș, bărbatul condamnat pentru tentativă de omor după ce a împușcat un pădurar, însă autoritățile nu au reușit să-l găsească. Bărbatul se ascunde în dealurile împădurite și greu accesibile din zona Gurahonț, pe care le cunoaște foarte bine, pentru că a copilărit acolo.

Cu termoviziune

Zeci de polițiști, jandarmi și pădurari acționează zi de zi pentru găsirea fugarului. Aria de acțiune este imensă, de peste 400 de hectare. Fugarul este căutat în sălașuri, cabane, precum și în toate localitățile din zonă. După ce au folosit câini antrenați și chiar un deltaplan care a survolat dealurile împădurite, în ultimele zile polițiștii au folosit și camere cu termoviziune, însă deocamdată nu au reușit să-l observe pe fugar.

Urme în pădure

Fugarul este tratat ca un individ periculos și se crede că are asupra sa cel puțin o armă de vânătoare. Surse din rândul echipelor care participă la căutări ne-au declarat că în pădurile din zona Gurahonț au fost găsite urme care se presupune că au fost lăsate de fugar, însă acesta și-ar muta poziția în permanență, el cunoscând foarte bine locurile, pentru că a copilărit în zonă. Au fost găsite urme de foc sau resturi de animale pe care le-ar fi vânat pentru a se hrăni.

Condamnarea

Valentin Tamaș are statut de urmărit național, iar căutarea sa este condusă de procurori din cadrul Parchetului de pe lângă Tribunalul Arad.

La sfârșitul lunii martie, Tamaș a fost condamnat definitiv, în urma unei sentințe a Curții de Apel Timișoara, la opt ani de închisoare cu executare, însă nu s-a predat după sentință. În 10 martie 2017, el a fost reținut după ce a tras mai multe focuri de armă asupra unui pădurar de la Ocolul Silvic Gurahonț, care se afla într-o acțiune de depistare a braconierilor din zonă. Asupra victimei s-a tras atât în timp ce se afla la volanul autoturismului, în urmărirea braconierilor, cât și când a coborât din vehicul. A fost folosită muniție de tip „poșuri", cartușe interzise la vânătoare.

Pădurarul a suferit plăgi împușcate în zona toracelui și în picior, recuperându-se medical după tratamente îndelungate. **JA-M.B.**

Beat, un şofer de autobuz a provocat un accident

ARAD. Accident în dimineața zilei de duminică, 5 mai, în cartierul Micălaca. Șoferul unui autobuz de pe o linie comercială nu a păstrat distanța regulamentară, a intrat în coliziune cu un autoturism pe care l-a proiectat mai apoi în pietonii care traversau strada. Șoferul autobuzului se afla sub influența băuturilor alcoolice.

„În această dimineață, în jurul orelor 08.45, un bărbat de 54 de ani, din municipiu Arad, a condus un autobuz pe Bd. Nicolae Titulescu în direcția str. Voinicilor, iar la intersecția cu str. Elena Drăgoi nu a păstrat o distanță de siguranță în mers, intrând în coliziune cu un autoturism condus în aceeași direcție de un bărbat de 58 ani din Arad, pe care l-a proiectat în pietonii angajați în traversarea străzii, pe trecerea pentru pietoni. În urma evenimentului a rezultat rănirea ușoară a doi pietoni: o femeie de 45 de ani, și un bărbat de 49 de ani, din Arad. În urma testării cu aparatul etilotest a conducătorilor auto, a rezultat o alcoolemie de 0,69 mg./l. alcool pur în aerul expirat în cazul conducătorului autobuzului. Conform procedurii, s-a dispus recoltarea de probe biologice în vederea stabilirii cu exactitate a alcoolemie, bărbatul responsabil de eveniment fiind cercetat sub aspectul săvârșirii infracțiunilor de vătămare corporală din culpa și conducere sub influența alcoolului", ne-a declarat Claudia Iuga, purtător de cuvânt în cadrul Inspectoratului Județean de Poliție Arad. **JA-A.P.**

Avariat FOTO: RADAR ARAD

Autoutilitară răsturnată în urma unei coliziuni

Accidentul a avut loc luni, 6 mai, după ora 12:30, pe Autostrada A1, dinspre Timişoara spre Arad, la intrarea în municipiu.

ARAD. Conform informațiilor pe care le-am primit de la polițiștii din cadrul Inspectoratului de Poliție Județean Arad, accidentul s-a produs din cauza faptului că șoferii implicați nu au păstrat distanța regulamentară în mers.

În urma coliziunii, o autoutilitară de 3,5 tone, s-a răsturnat de-a curmezișul pe autostradă, iar un alt autoturism a intrat în parapetele din mijlocul autostrăzii.

Conform celor declarate de un martor, O.M., care ne-a și trimis imaginile pe adresa redacției Jurnal arădean/Aradon se pare că autoutilitara ar fi acroșat autoturismul care ar fi fost proiectat ulterior în parapetele median al autostrăzii. Cei care vor stabili cine se face vinovat de producerea acestui accident sunt polițiștii care au efectuat măsurătorile și au stat de vorbă cu șoferii implicați.

Din fericire nu au rezultat victime în urma coliziunii. În acest moment se circulă în condiții normale. **JA-V.G.**

S-a răsturnat pe A1 FOTO: O.M.

Şase irakieni ascunşi într-o furgonetă

Migranţii au fost descoperiţi la frontieră Nădlac II, pe sensul de ieşire din ţară, ascunşi în interiorul unei autoutilitare.

Migranții, găsiți la control FOTO: PFR

NĂDLAC. Polițiștii de frontieră din cadrul Punctului de Trecere a Frontierei Nădlac II - Csanadpalota au descoperit - în noaptea de 5 spre 6 mai - șase cetățeni din Irak, ascunși în interiorul unei autoutilitare marca Fiat, înmatriculată în România, condusă de un cetățean român în vârstă de 42 de ani, având ca destinație Austria.

„În urma analizei de risc specifice, polițiștii de frontieră au procedat la efectuarea controlului amănunțit al mijlocului de transport. Astfel, în partea din față a compartimentului marfă a fost descoperit un perete dublu în spatele căruia erau ascunși șase bărbați. Cei în cauză au fost conduși la sediul instituției pentru cercetări, iar în urma primelor verificări, s-a stabilit că grupul era format din șase cetățeni irakieni, având vârste cuprinse între 20 și 31 de ani. Ca urmare a celor constatate, polițiștii de frontieră efectuează cercetări sub aspectul săvârșirii infracțiunii de trafic de migranți pentru șoferul autoutilitarei, respectiv tentativă de trecere ilegală a frontierei de stat față de cetățenii irakieni, la finalizarea cercetărilor urmând a se dispune măsurile legale care se impun", au precizat reprezentanții Serviciului Teritorial al Poliției de Frontieră Arad. **JA-I.C.**

Bărbat din Seleuş, închis pentru infracţiuni rutiere

ARAD. Un bărbat de 42 de ani, din Seleuș, a ajuns în Penitenciarul Arad după ce polițiștii orașului Ineu împreună cu cei ai Serviciului de Investigații Criminale au pus în aplicare un mandat de executare a pedepsei închisorii. Potrivit Inspectoratului de Poliție Județean Arad, mandatul a fost emis de Judecătoria Ineu pe numele bărbatului care are de executat o pedeapsă de 1 an, 2 luni și 20 de zile de închisoare pentru infracțiuni la regimul circulației rutiere pe drumurile publice. **JA-I.C.**

Razie printre TIR-urile parcate neregulamentar

ARAD. Este vorba de șoferi care au staționat neregulamentar cu autovehicule având masa maximă admisă de peste 3,5 tone, în Zona Industrială Vest. Controlul a avut loc vineri, 26 aprilie, când polițiștii locali au identificat și ulterior au invitat la sediul Direcției Generale Poliția Locală Arad reprezentanții ai 17 societăți comerciale de pe raza municipiul Arad. Aceștia vor trebui să le „dezvăluie" polițiștilor din cadrul Serviciului Circulație pe Drumurile Publice și Parcări identitatea șoferilor care au staționat neregulamentar pe străzile 1, 2 și 3 din Zona Industrială Vest. „În lipsa informațiilor necesare sancționării contravenționale a respectivilor șoferi, amenzile vor fi suportate de către societățile comerciale în cauză", au declarat reprezentanții Poliției Locale Arad. **JA-V.G.**

Au fost sancționați FOTO: JA

Prinşi săvârşind infracţiuni în trafic

ARAD. Trei bărbați s-au ales cu dosare penale la sfârșitul săptămânii trecute după ce polițiștii rutieri i-au depistat în timp ce comiteau infracțiuni la regimul circulației rutiere. Astfel, polițiștii Serviciului Rutier au prins în trafic un arădean în vârstă de 45 de ani, în timp ce conducea un autoturism pe DN 7, pe centura Aradului, având valabilitatea numerelor de înmatriculare provizorii expirată din 10 aprilie. Astfel s-a constatat că bărbatul nu deține permis auto, iar autovehiculul i-ar fi fost încredințat spre a-l conduce de o persoană care ar fi știut că nu are acest drept. Totodată, un bărbat de 33 de ani, din Ineu, a fost depistat de polițiștii Secției nr. 6 Rurală Beliu la volanul unei mașini pe raza localității Beliu, fiind sub influența alcoolului. În urma testării cu aparatul alcooltest a rezultat o alcoolemie de 0,62 mg./l. alcool pur în aerul expirat. De asemenea, polițiștii din Bârzava au oprit în trafic un bărbat de 35 de ani, din aceeași localitate, care conducea un autoturism cu valabilitatea numerelor de înmatriculare expirate. **JA-I.C.**

Sport

„Mergem la Hunedoara să arătăm că victoria din ultimul meci nu a fost întâmplătoare”

Radu Anca, antrenor LT Cermei

2

puncte au despărțit-o pe talerista CSM-ului arădean, Briana Vărcuș, pentru a-și egala recordul personal. Sportiva pregătită de Attila Ciorba a obținut primul loc la categoria junioare III, în cadrul unei etape din Campionatul Național. Următoarele concursuri pentru sportiva arădeancă sunt „Trofeul Carpați” și încă o etapă națională.

Copil a ratat tabloul principal de la Madrid

MADRID. În ultima rundă a calificărilor pentru tabloul principal al turneului ATP deținut de Ion Țiriac, Madrid Open (premii 6.536.160 de euro), arădeanul Marius Copil a fost învins de americanul Taylor Fritz, 6-7(5), 5-7, după o oră și 38 de minute de joc. Copil (28 ani, 79 ATP) s-a înclinat în fața unui adversar de 21 de ani, aflat pe locul 58 în ierarhia mondială, obținând însă un cec de 9.105 euro și 16 puncte ATP. **JA-D.L.**

Timişorenii au stins şi tabela de pe „Motorul”

ARAD. Dacă în teren lucrurile au fost cum au fost, la derbyul vestului, în tribune, arădenii au dominat copios. A fost acel public pe care și-l dorește orice echipă, unul care te încurajează indiferent de scor. Așadar, galeria UTA-ei a câștigat duelul din arenă, iar jandarmii, pe cel de pe străzi. Trebuie să aducem aminte că nu au fost incidente între suporteri, iar asta se datorează (și) jandarmilor, care au avut un plan exemplar, au ținut taberele departe una de alta și totul s-a desfășurat în limitele admise.

S-a stins tabela

Un moment interesant la derbyul vestului a fost acela în care tabela de marcaj s-a stins dintr-o dată. Aproape nimeni nu a înțeles ce s-a întâmplat, însă după meci s-a aflat totul. În momentul în care oaspeții au marcat primul gol, fanii au sărit pe gard. Acesta a cedat, la un moment dat, sub presiunea și greutatea suporterilor de pe Bega. Ba, mai mult, și unii jucători „alb-violeți” și-au manifestat bucuria pe gard.

Totul a fost posibil, deoarece firma care s-a ocupat de tabela de marcaj a tras cablul de curent de la una din încăperile arenei din Aradul Nou pe deasupra gardului care înconjoară terenul de joc. Așa se face că atunci când gardul a cedat, tabela de marcaj s-a stins. **JA-L.S.**

Gardul a cedat sub presiunea suporterilor timișoreni FOTO: FAN

„Intermediară” externă în C4

Cele patru echipe de fotbal arădene din Liga 3 au parte de jocuri în deplasare.

Jucătorii de la Crișul și LT Cermei joacă meciuri doar de palmares FOTO: FAN

ARAD. După pasul greșit al celor de la Școlar Reșița și lipsa de reacție a șoimilor din Lipova, care nu au putut trece de Unirea A. Iulia (și atunci, cum vor să promoveze?), vine o altă etapă, astăzi și mâine, care o pune la încercare - din nou - pe trupa lui Flavius Sabău. Despre reșițeni nu vorbim, deoarece au meci cu Ocna Mureș și e imposibil să facă același lucru pe care l-a făcut Lipova runda trecută.

Metalurgistul – Șoimii Lipova

Nereușind să teacă din nou în față, Șoimii Lipova are în această săptămână două meciuri infernale. Până vineri, când la Pâncota sosește chiar Școlar Reșița, trupa antrenată de Flavius Sabău merge azi, la Cugir. Meciul, care începe la ora 18, e o adevărată „piatră de hotar” pentru oaspeți, care nu au voie să piardă. Presiunea e pe umerii „șoimilor”, Metalurgistul nemaifiind implicată în „cărțile” promovării. Și așa, însă, pe terenul din Cugir se câștigă foarte greu.

CS Avrig – Național Sebiș

După extraordinara victorie împotriva celor de la Școlar Reșița, Național Sebiș merge în cea mai lungă deplasare, tocmai la Avrig (azi, ora 18). Gazdele joacă bine pe teren propriu, iar elevii lui Cristi Todea ar putea fi în recul, după risipa de efort din jocul de vinerea trecută. Așa că, în condițiile date, nu ne așteptăm la mare lucru la cei de la Național, orice altceva în afara înfrângerii fiind un rezultat foarte bun.

CSM Lugoj – Crișul Ch. Criș

După înfrângerea de la Deva, elevii lui Adrian Abrudean au obligația să arate că pot mai mult, mai ales că au în față o echipă modestă, retrogradată matematic de mai multă vreme.

E limpede că managerul lui CSM Lugoj, Călin Cojocaru cunoaște echipa din Chișineu Criș, de pe vremea când era la Sebiș, însă și așa Crișul poate scoate un rezultat pozitiv în meciul de azi, ora 18.

LEO SFÂRA
leo.sfara@informmedia.ro

FC Hunedoara - LT Cermei

Partida de miercuri, de pe stadionul „Michael Klein”, contează doar pentru FC Hunedoara, care se bate la retrogradare, fiind la doar un punct de linia roșie a clasamentului. LT Cermei va mai bifa un meci, unul fără miză, promovarea fiind doar un vis interzis pentru micuța dar inimoasa echipă prezidată de Petre Bulza.

Au încheiat sezonul cu fruntea sus

BRAȘOV. Orașul de la poalele Tâmpei a fost, în weekend, gazda turneului final B (locurile 7-11) din CN de baschet masculin Under 18. Printre protagoniste s-a numărat și BC Valbon Arad, care a ocupat locul secund în ierarhia finală.

Băieții lui Bogdan Bondor au depășit în primul joc pe CSȘ Craiova, scor 66-45, iar apoi le-au „stins lumina” bucureștenilor de la CSȘ Nr. 4 Lumina, scor 59-58 și au trecut de CSU Brașov, scor 78-66. În derby-ul turneului, arădenii au cedat cu CSȘ Sighetu-Marmației, scor 72-79, învingătorii bazându-se pe un plus de experiență, orașul maramureșean având, spre deosebire de Arad, echipă în Liga Națională de seniori.

Lotul deplasat sub Tâmpa i-a cuprins pe: Marius Iliescu (coș-geterul echipei), Darius Ile, Raul Rusu, Ciprian Cordea, Szabolcs Gyorgy, Fabian Stoia, Eduard Belean, Bogdan Nistor, Andreas Catovic, Virgil Mladin și Ștefan Tertelici. **JA-D.L.**

Băieții de la BC Valbon au făcut o figură frumoasă sub panou FOTO: JA

S-au remarcat la Cupa Prieteniei

ARAD. Cupa Prieteniei la șah, în organizarea prof. Mitică Cosma (Palatul Copiilor Arad), a avut loc, recent, la sediul Universității „Aurel Vlaicu” Arad.

La finalul unor partide în care micuții competitori și-au arătat măestria printre regi și regine, podiumurile au arătat astfel: 8 ani fete: 1. Bocșe Anamaria (Palatul Copiilor Arad), 2. Iuga Daria (L.N. Informatică), 3. Kopka Sara (P.C. Arad); 8 ani băieți: 1. Tod David (P.C.), 2. Ponta Făcăleț Andrei, 3. Rădac Patrik (ambii Pecica), 10 ani fete: 1. Palote Anamaria, 2. Crișan Alexandra (ambele P.C.), 3. Șufan Diana (Sînandrei - jud. Timiș); 10 ani băieți: 1. Duca Bogdan (P.C.) și Paloș Bogdan (Sînandrei), 2. Cândea Victor (Vados Arad), 3. Pragai Bogdan (CS Universitatea Arad); 12 ani fete: Milea Clara (Vados), 2. Todoran Isabelle (Vados), 3. Șufan Carmen (Sînandrei); 12 ani băieți: 1 Hălmăjan Fabian (P.C.), 2. Derevenciuc Dragoș (Sînandrei), 3. Luchin Ioan (P.C.); 14 ani fete: Lupu Mirabela (Șoimi Lipova), 2. Costea Ana Maria (Sînandrei), 3. Crișan Cristina (P.C.); 14 ani băieți: 1. Balaban Voia Alexandru (Școala Gimnazială „Mihai Eminescu”), 2. Buzuriu Răzvan (Timișoara), 3. Sida Flavius (P.C.); fete 18 ani: Guiu Lorena (P.C.), 2. Rădulescu Monica (Sînandrei), Minnich Mihaela (Sînandrei); băieți 18 ani: 1. Butușină Samuel (Șoimi Lipova), 2. Păun Paul (Sînandrei), 3. Miculiț Vlad (P.C.).

La această a IX-a ediție au participat 136 copii din: Arad, Lipova, Sînandrei, Pecica, Nădlac și Timișoara.

Scopul acestui eveniment a fost stimularea practicării șahului în rândurile elevilor, dar și întărirea relațiilor de prietenie între copii. **JA-D.L.**

Fotbal - Liga 5, etapa 23

Seria A. Rezultate: Viitorul Pereg – Semlecana Semlac 0-1, Șoimii Livada – Înfrățirea Iratoșu 2-4, Aqua Vest Arad – Unirea Șeitin 4-3, Olimpia Bujac – Forest Oil Sp German 9-2, CS Aluniș – CS Atletico Arad 0-2, Luceafărul Munar – Șoimii 2 Lipova 3-3, Mureșul Zădăreni – CS Dorobanți 1 2-2, Voința Macea – Gloria Secusigiu 5-0.

Clasamentul

1. SEMLAC	23	16	4	3	86-38	52
2. ZĂDĂRENI	23	15	5	3	87-43	50
3. IRATOȘU	23	14	6	3	85-45	48
4. SECUSIGIU	23	14	4	5	65-35	46
5. LIPOVA 2	23	11	7	5	69-40	40
6. BUJAC	22	11	4	7	61-41	37
7. ALUNIȘ	23	11	3	9	41-32	36
8. PEREG	23	11	1	11	35-45	34
9. LIVADA	23	10	3	10	55-54	33
10. ȘEITIN	23	9	3	11	56-59	30
11. MACEA	23	9	2	12	53-63	29
12. MUNAR	23	9	2	12	49-59	29
13. AQUA VEST	22	8	3	11	47-56	27
14. SP GERMAN	23	3	3	17	40-78	12
15. DOROBANȚI	23	2	4	17	38-97	10
16. ATLETICO	23	2	2	19	28-110	8

Etapa viitoare: Atletico – Aqua Vest, Iratoșu – Pereg, Semlac – Macea, Secusigiu – Bujac, Sp German – Zădăreni, Dorobanți – Munar, Șeitin – Livada, Lipova 2 – Aluniș.

Seria B. Rezultate: Podgoria Șiria – Podgoria Ghioroc 2-1, Victoria Seleuș – FC Zimandu Nou 3-2, Avântul Târnova – Flacăra Țipari 9-0, Viitorul Sepreuș – FC Sântana 5-6, Olimpia Bocsig – Crișul Alb Buteni 1-1, CS Beliu – Unirea Gurahonț 21-0 (!?), Frontiera Pilu – Cetate Dezna nu s-a disputat, echipa oaspete nu s-a prezentat la teren. Viitorul Satu Nou – a stat.

Clasamentul

1. TÂRNOVA	22	16	4	2	88-19	52
2. BELIU	22	16	3	3	100-34	51
3. GHIOROC	21	13	2	6	69-42	41
4. SEPREUȘ	22	11	3	8	80-51	36
5. ȘIRIA	22	10	3	9	59-41	33
6. BOCSIG	22	9	5	8	50-51	32
7. PILU	20	8	7	5	42-32	31
8. SATU NOU	21	9	4	8	58-53	31
9. SÂNTANA	21	10	1	10	66-84	31
10. SELEUȘ	22	9	2	11	44-55	29
11. BUTENI	21	7	3	11	47-75	34
12. ZIMANDU	22	7	2	13	40-57	23
13. ȚIPARI	21	6	3	12	30-72	21
14. DEZNA	20	5	3	12	40-53	18
15. GURAHONȚ	21	1	1	19	32-126	4

Etapa viitoare: Dezna – Satu Nou, Ghioroc – Bocsig, Buteni – Sepreuș, Sântana – Târnova, Țipari – Seleuș, Zimandu Nou – Beliu, Gurahonț – Pilu, Șiria – stă.

Eșecuri în Liga Elitelor

ARAD. Coordonată de pe margine de Adi Ungur, UTA U19 a cedat, scor 1-2 (gol Mohaci), confruntarea disputată în deplasare, cu CSȘ Slatina, încheind sezonul de Liga Elitelor pe locul 7. Pentru UTA U19 au jucat: Opric - Haloș, Cocriș, Pașcu, Mohaci, Vulturar, Rădulescu, Truță, Petcuț, Răzban, Nistor. Plus: Maxim și Onișor.

Trupa U17, cu Mircea Aslău și Mihai Petcuț pe bancă, au încheiat în postură de „lanternă roșie”, după eșecul, scor 2-4 (goluri: Merca și Maier), suferit pe terenul echipei Știința U Craiova.

Pentru UTA U17 au evoluat: Măcean - Nădăban, Găină, Miclea, Cleuță, Turc, Merca, Mercioiu, C. Moldovan, Gădărici, Aslău. Plus: Manea, Uzum, Căciulă, Maier și Irimia. **JA-D.S.**

Cătălin Mohaci FOTO: JA

JURNAL ARĂDEAN

Bucuria lui Răzvan FOTO: PROSPORT.RO

Campioni fără înfrângere

FOTBAL. Superlativele nu încetează să fie vărsate spre Răzvan Lucescu și echipa pe care o antrenează. PAOK Salonic a învins în ultima etapă, 2-0 la Giannina, și a terminat sezonul în Grecia fără nicio înfrângere.

În 30 de partide, PAOK a obținut 26 de victorii și patru rezultate de egalitate, acumulând 80 de puncte. Punctajul a fost afectat de penalizarea de două puncte cu care clubul a început sezonul actual, sezon în care PAOK a câștigat titlul după o pauză de 34 de ani. Performanța lui Răzvan Lucescu va rămâne în istorie și din alt motiv. Este pentru prima dată după 55 de ani când o echipă din Grecia câștigă titlul fără să fie învinsă. Ultima dată se întâmpla în 1964, atunci când Panathinaikos obținea 24 de victorii și șase egaluri și încheia campionatul fără înfrângere.

Pentru PAOK Salonic, ultimul obiectiv al sezonului rămâne Cupa Greciei. Echipa lui Răzvan Lucescu va juca finala competiției pe 11 mai cu AEK Atena, echipă în fața căreia a cucerit trofeul în ultimii doi ani. Dacă va câștiga și Cupa, Lucescu va intra în istorie ca primul antrenor care reușește eventul sub culorile alb-negre. **SURSA: MEDIAFAX**

Fără Firmino şi Salah

FOTBAL. Chiar dacă rămân în cursa pentru titlu, cei de la LIverpool au primit o veste proastă, chiar înainte de returul din Liga Campionilor cu Barcelona. Jurgen Klopp nu poate conta pe doi dintre cei mai importanți jucători ai echipei. Este vorba despre atacanții Roberto Firmino și Mohamed Salah, accidentați. Egipteanul s-a lovit la cap în duelul cu Newcastle și, chiar dacă acesta își dorește să joace în partida de pe Anfield cu Barcelona, staff-ul medical al cormoranilor se opune: „Salah vrea să joace, dar medicii se opun. Nu are nicio șansă să intre pe teren. Nici Salah și nici Firmino nu vor putea juca. Dar vrem să câștigăm oricum. Vom încerca să câștigăm meciul și vom da totul să ajungem în postura de a lupta până la final", a declarat Klopp în cadrul unei conferințe de presă. **SURSA: MEDIAFAX**

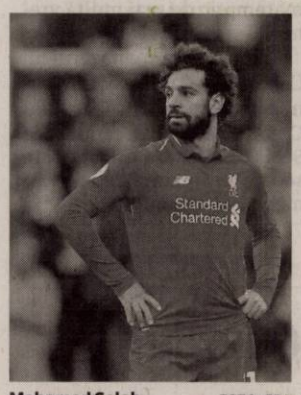

Mohamed Salah FOTO: EPA

Ana Maria Popescu a redevenit lider mondial

SCRIMĂ. Ana Maria Popescu a urcat pe locul 1 mondial în clasamentul individual FIE la spadă feminin. Sportiva legitimată la CSA Steaua are 176 de puncte și este urmată de Mara Navarria (Italia) și Man Wai Vivian Kong (Hong Kong).

La vârful lui, clasamentul arată astfel: 1. Ana Maria Popescu (România), 176 puncte; 2. Mara Navarria (Italia), 173 puncte; 3. Man Wai Vivian Kong (Hong Kong), 172 puncte; 4. Yiwen Sun (China), 142 puncte; 5. Katrina Lehis (Estonia), 135 puncte etc.

Următoarea româncă în acest clasament este Maria Udrea, care se află poziționată pe locul 49, cu 39 de puncte.

Ana Maria Popescu este campioană olimpică en-titre cu echipa de spadă. După JO de la Rio, sportiva s-a retras pentru aproape un an din activitate, dar apoi a revenit în tentativa de a urca pe podium și la Tokyo 2020. După un drum foarte dificil, sportiva de la CSA Steaua, în vârstă de 34 de ani, a redevenit lider mondial. **SURSA: MEDIAFAX**

Spadasina Ana Maria Popescu FOTO: EPA

Van Dijk: „Puteam să mor"

Fundaşul olandez este impresionat de fanii lui Lverpool.

FOTBAL. Virgil van Dijk (27 de ani) a fost la un pas de moarte în urmă cu câțiva ani. Fundașul lui Liverpool a povestit recent cum o problemă la rinichi se putea transforma într-o tragedie:

„Îmi amintesc totul despre acel moment. Nu o să vă mint, mi-a fost foarte frică. Puteam să mor", a povestit olandezul pentru FourFourTwo, care o bună parte din interviu a vorbit despre ce înseamnă Liverpool. Fanii l-au marcat profund pe van Dijk.

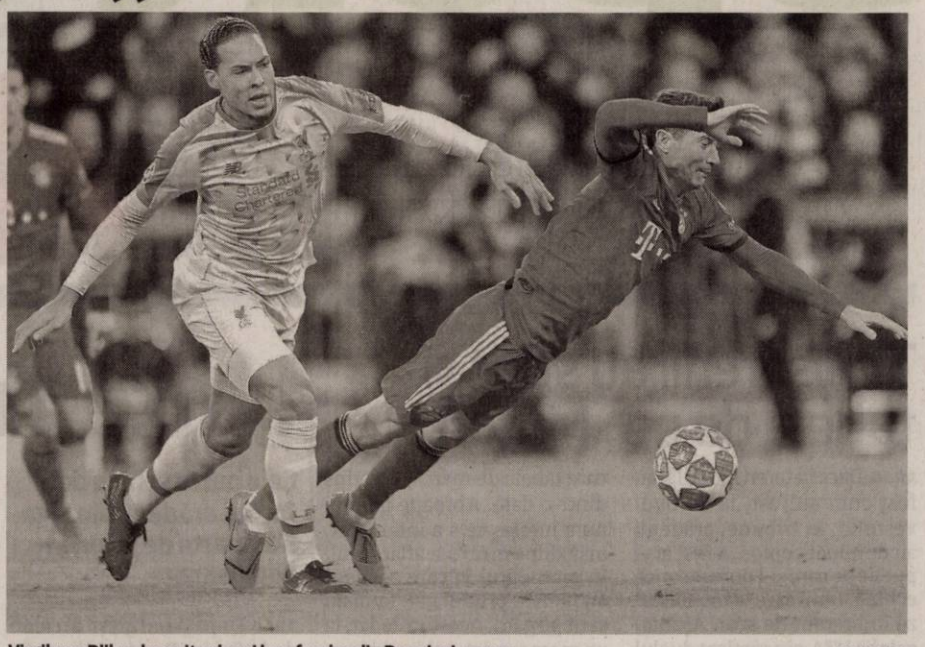

Virgil van Dijk a devenit cel mai bun fundaş din Premier League FOTO: EPA

„Parte din familie"

Atmosfera de pe Anfield îi dau și acum fiori, deși a trecut mai bine de un an de la transferul de la Southampton. Meciurile din Liga Campionilor au un aer aparte. „Uneori oamenii subestimează puterea pe care fanii o au asupra noastră. Mai ales în serile de Champions League, când atmosfera este incredibilă pe Anfield. Te inspiră pe tot parcursul meciului, îți oferă acel ceva suplimentar în momentele grele. Aici este ca la muzeu când e ziua meciului. Toți cei care au mai jucat pentru Liverpool sunt așteptați pe stadion, iar foarte mulți dintre foștii jucători sunt implicați în anumite activități ale clubului. Este ceva uimitor. Istoria clubului este incredibilă. Intri pe oricare ușă de aici și nu vezi doar tablouri, ci și legende cu care poți vorbi despre experiențele lor aici. Chiar te simți de parcă faci parte din această familie". Virgil van Dijk este cel mai scump fundaș transferat vreodată. A fost luat de Liverpool de la Southampton, în ianuarie 2018, în schimbul a 85 de milioane de euro. De-a lungul carierei sale, a mai evoluat la: Willem II, Groning, Groningen, Celtic, Southampton.

> Te inspiră pe tot parcursul meciului, îți oferă acel ceva suplimentar în momentele grele
> VIRGIL VAN DIJK

În acest sezon, fundașul de 1.93 m a fost desemnat cel mai bun fotbalist din Premier League. **SURSA: MEDIAFAX**

FC Barcelona e interesată de Alexandre Lacazette

FOTBAL. Arsenal a făcut încă un sezon slab în Premier League, iar mai mulți jucători vor pleaca din vară.

Aaron Ramsey (28 de ani) a semnat deja cu Juventus și va încerca să câștige Champions League în sezonul următor, Danny Welbeck (28 de ani) va pleca mai mult ca sigur de la echipă, după cum a declarat chiar antrenorul Unai Emery, în timp ce Alexandre Lacazette (27 de ani) e dorit de Barcelona. Site-urile de sport notează că spaniolii oferă peste 80 de milioane de euro pentru atacantul care ar urma să îi fie rival pe post lui Luis Suarez. Astfel, Arsenal va avea de gestionat o situație foarte complicată. Plecarea celor trei lasă găuri importante în lot, astfel că Emery trebuie să găsească repede variante de înlocuire. Conducerea pare că va băga bani în transferuri, dar în funcție de performanța din Europa League. Astfel, dacă londonezii vor câștiga competiția și vor merge în Liga Campionilor în sezonul următor, atunci bugetul va fi unul consistent. În caz contrar, suma va fi una vizibil mai mică.

Dacă în cazul lui Ramsey decizia era cunoscută de ceva timp, poziția lui Welbeck i-a luat pe toți prin surprindere. Emery a vorbit cu conducerea, dar nu mai este cale de întoarcere: „Am discutat cu cei din club despre situația lui. Este deics să plece".

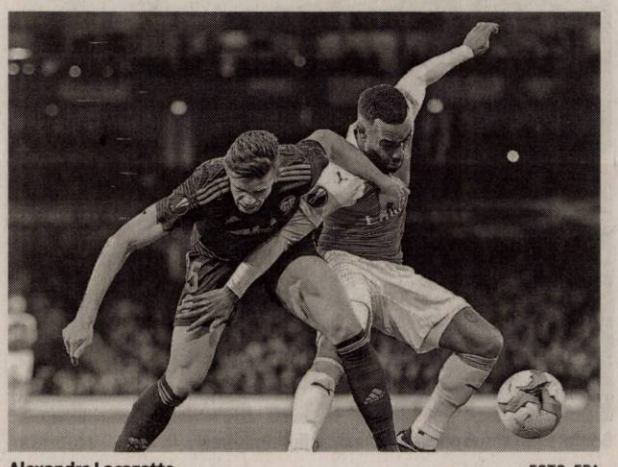

Alexandre Lacazette FOTO: EPA

Barcelona este interesată de Lacazette după ce achizițiile din vară, care puteau juca pe postul de atacant, au dat greș. Cum Suarez este singurul vârf cu randament, catalanii încearcă să „dubleze" prin aducerea unui jucător cu statistici bune în campionatele puternice. Au ajuns la varianta Lacazette, pentru care oferă 82 de milioaen de euro. **SURSA: MEDIAFAX**

Cristi Bălgrădean FOTO: EPA

„Cel mai bun portar din România"

FOTBAL. Cristi Bălgrădean (31 de ani) va rămâne la FCSB și din vară. Gigi Becali a declarat că îi va prelungi contractul, pentru că "este cel mai bun portar din România". Omul de afaceri spune că echipa lui se va baza și în următorul sezon pe serviciile lui Bălgrădean.

După meciul FCSB-ului de la Craiova, portarul a declarat că este posibil să plece, pentru că actuala înțelegere ar expira în iunie. Discutase cu Valeriu Argăseală, nu era nimic sigur, dar Becali a lămurit situația luni. "O să vedeți ce fac. Nu e adevărat, cum să nu fie dorit (n.r. întrebat dacă mai e dorit de club). El are contract și este cel mai bun portar din România la ora asta. Cum să ne strângem mâna și să plecăm dacă e cel mai bun la ora asta? Poate să fie ăsta de la CFR mai bun", a declarat Gigi Becali la Pro X. 38 de partide a bifat Bălgrădean în acest sezon pentru cei de la FCSB, în toate competițiile. Atletico Arad, Minerul Lupeni, FC Brașov, Liberty Salonta, UTA Arad, Dinamo, Unirea Urziceni, CS U Craiova, Concordia Chiajna și FCSB sunt cluburile la care a evoluat Cristi Bălgrădean în cariera sa. **SURSA: MEDIAFAX**

Gol în memoria lui Ekeng

FOTBAL. Sergiu Hanca (27 de ani) a înscris pentru echipa sa, Cracovia, în meciul cu Lechia din cadrul play-off-ului din campionatul Poloniei, scor 2-0. Mijlocașul român a deschis scorul din penalty în minutul 74 și i-a dedicat reușita fostului său coleg, Patrick Ekeng. „Patrick Ekeng, trei ani fără tine, pentru totdeauna în inima mea", a fost mesajul afișat de Sergiu Hanca. Patrick Ekeng a decedat pe 6 mai 2016, pe teren în meciul cu Viitorul, încheiat la egalitate, scor 3-3. Acesta a fost transportat de urgență la spital, dar medicii nu l-au mai putut salva pe fostul mijlocaș camerunez. Acesta a decedat din cauza unei afecțiuni cardiace, lucru confirmat atunci de medicul legist Abdo Salem: „Am constatat inima mai mare și pentru un sportiv. Această hipertrofie predispune la tulburări de ritm și stop cardiac. A avut o problemă cardiacă, aceasta a fost cauza decesului". Din cauza decesului lui Patrick Ekeng, Dinamo și CFR Cluj au amânat atunci finala Cupei României, câștigată de „feroviari" la loviturile de departajare. Fanii au afișat o coregrafie specială pe Arena Națională pentru jucătorul care a trecut în cariera sa pe la Le Mans, Rodez, Lausanne-Sport și CF Cordoba. **SURSA: MEDIAFAX**

Sergiu Hanca FOTO: GSP.RO

Ministerul Finanţelor Publice. Agenţia Naţională de Administrare Fiscală. Direcţia Generală Regională a Finanţelor Publice - Timişoara. Administraţia Judeţeană a Finanţelor Publice Arad. Serviciul Fiscal Orăşenesc Ineu. Dosar nr. 22802 / 2011. Nr. 6101 / 18.04.2019. Anunţ privind vânzarea bunurilor mobile. În temeiul prevederilor art. 250, alin. (2) din Legea nr. 207/2015 privind Codul de Procedură Fiscală, cu modificările şi completările ulterioare, vă facem cunoscut că, în ziua de 20, luna Mai, anul 2019, ora 14.00, în localitatea Ineu, Calea Republicii, nr.16, judeţul Arad, se vor vinde la licitaţie următoarele bunuri mobile, licitaţia a IV a: Denumirea bunului mobil. Descriere sumară: Remorcă platformă transport autoturisme Humbaur tip HF 200, serie şasiu 028942, an fabricaţie 1992, nr. circulaţie AR 88 LAY, ITP expirată, lipsă placă de pe platformă, anvelope uzate, lipsă cabluri la instalaţia de frânare şi la instalaţia electrică, lipsă roată de sprijin. Drepturile reale şi privilegiile care grevează bunurile, dacă este cazul: Gaj SFO Ineu. Preţul de evaluare sau de pornire al licitaţiei, exclusiv TVA: 2330 lei. Cota TVA/ neimpozabil/ scutit *): -. *) Regimul şi cotele de taxă pe valoarea adăugată aplicabil/ aplicabile pentru vânzarea bunurilor mobile sunt cele prevăzute de Titlul VII din Legea nr. 227/2015 privind Codul Fiscal, cu modificările şi completările ulterioare. Invităm pe cei care pretind vreun drept asupra acestor bunuri să înştiinţeze despre aceasta organul de executare, înainte de data stabilită pentru vânzare. Cei interesaţi în cumpărarea bunurilor sunt invitaţi să se prezinte la termenul de vânzare, la locul fixat în acest scop şi până la acel termen să prezinte oferte de cumpărare. Pentru participarea la licitaţie ofertanţii depun, cu cel puţin o zi înainte de data licitaţiei, următoarele documente: a) oferta de cumpărare; b) dovada plăţii taxei de participare sau a constituirii garanţiei sub forma scrisorii de garanţie, reprezentând 10% din preţul de pornire a licitaţiei, iar prezenţa banilor în cont obligatorie până înaintea începerii licitaţiei. Plata taxei se va efectua în contul IBAN RO94TREZ0215067XXX022241, beneficiar Administraţia Judeţeană a Finanţelor Publice Arad, cod de identificare fiscală 3519933, deschis la Trezoreria Municipiului Arad; c) împuternicirea persoanei care îl reprezintă pe ofertant; d) pentru persoanele juridice române, copie de pe certificatul unic de înregistrare eliberat de Oficiul Registrului Comerţului; e) pentru persoanele juridice străine, actul de înmatriculare tradus în limba română; f) pentru persoanele fizice române, copie de pe actul de identitate; g) pentru persoanele fizice străine, copie de pe actul de identitate/ paşaport; h) declaraţia pe proprie răspundere a ofertantului prin care certifică faptul că nu este persoană interpusă cu debitorul. Cumpărătorului îi revine obligaţia de a respecta prevederile legale speciale, cum ar fi obligaţiile de mediu, obligaţiile de conservare a patrimoniului naţional sau altele asemenea, respectiv: nu este cazul. Alte informaţii de interes pentru cumpărător, după caz: nu este cazul. Pentru informaţii suplimentare, vă puteţi adresa la sediul nostru sau la numărul de telefon 0257.511553. (697 - H 215365)

Ministerul Finanţelor Publice. Agenţia Naţională de Administrare Fiscală. Direcţia Generală Regională a Finanţelor Publice - Timişoara. Administraţia Judeţeană a Finanţelor Publice Arad. Serviciul Fiscal Orăşenesc Ineu. Dosar executare nr. / 2009. Nr. 6100 / 18.04.2019. Anunţ privind vânzarea bunurilor imobile / Ansamblului de bunuri imobile. În temeiul prevederilor art. 250, alin. (2) din Legea nr. 207/2015 privind Codul de Procedură Fiscală, cu modificările şi completările ulterioare, vă facem cunoscut că, în ziua de 20 Mai, ora 13.00, anul 2019, în localitatea Ineu, str. Republicii, nr. 16, se vor vinde la licitaţie următoarele bunuri imobile, licitaţia a I a: - Teren extravilan în suprafaţă de 2300 mp, situat în localitatea Şicula, judeţul Arad, preţul de pornire al licitaţiei 5359 lei (exclusiv TVA **), grevate de următoarele drepturi reale şi privilegii, după caz: Creditori: AJFP Arad - Serviciul Fiscal Orăşenesc Ineu. Sarcini: Ipotecă. *) În conformitate cu prevederile Titlului VII din Legea nr. 227/2015 privind Codul Fiscal, cu modificările şi completările ulterioare, operaţiunea este neimpozabilă. **) În conformitate cu prevederile Titlului VII din Legea nr.227/2015 privind Codul Fiscal, cu modificările şi completările ulterioare, operaţiunea este taxabilă, cota de TVA 19%. Invităm pe cei care pretind vreun drept asupra acestor bunuri să înştiinţeze despre aceasta organul de executare, înainte de data stabilită pentru vânzare. Cei interesaţi în cumpărarea bunurilor sunt invitaţi să se prezinte la termenul de vânzare, la locul fixat în acest scop şi până la acel termen să prezinte oferte de cumpărare. Pentru participarea la licitaţie ofertanţii depun, cu cel puţin o zi înainte de data licitaţiei, următoarele documente: a) oferta de cumpărare; b) dovada plăţii taxei de participare sau a constituirii garanţiei sub forma scrisorii de garanţie, reprezentând 10% din preţul de pornire a licitaţiei. Plata taxei se va efectua în contul IBAN RO94TREZ 0215067XXX022241, beneficiar Administraţia Judeţeană a Finanţelor Publice Arad, cod de identificare fiscală 3519933, deschis la Trezoreria Municipiului Arad; c) împuternicirea persoanei care îl reprezintă pe ofertant; d) pentru persoanele juridice române, copie de pe certificatul unic de înregistrare eliberat de Oficiul Registrului Comerţului; e) pentru persoanele juridice străine, actul de înmatriculare tradus în limba română; f) pentru persoanele fizice române, copie de pe actul de identitate; g) pentru persoanele fizice străine, copie de pe actul de identitate/ paşaport; h) declaraţia pe proprie răspundere a ofertantului prin care certifică faptul că nu este persoană interpusă cu debitorul. Cumpărătorului îi revine obligaţia de a respecta prevederile legale speciale, cum ar fi obligaţiile de mediu, obligaţiile de conservare a patrimoniului naţional sau altele asemenea. Alte informaţii de interes pentru cumpărător, după caz: CF 304066 - Şicula. Pentru informaţii suplimentare vă puteţi adresa la sediul nostru sau la numărul de telefon 0257.511553. (698 - H 215365)

Ministerul Finanţelor Publice. Agenţia Naţională de Administrare Fiscală. Direcţia Generală Regională a Finanţelor Publice - Timişoara. Administraţia Judeţeană a Finanţelor Publice Arad. Serviciul Fiscal Orăşenesc Chişineu Criş. Nr. 6901 din 16.04.2019. Anunţ privind vânzarea bunurilor imobile/ Ansamblului de bunuri imobile. În temeiul prevederilor art. 250, alin. (2) din Legea nr. 207/2015 privind Codul de Procedură Fiscală, cu modificările şi completările ulterioare, vă facem cunoscut că, în ziua de 24, luna, Mai, ora 12.00, anul 2019, în localitatea Chişineu Criş, str. Gării nr. 1/A, se va vinde la licitaţie, următorul bun imobil, licitatia a - II-a: 1. Teren intravilan cu casă, în suprafaţă de 1.241 mp, situat în jud. Arad, loc. Chişineu - Criş, str. Cuza - Vodă nr. 39, preţ de pornire licitaţie 706.611 lei (exclusiv TVA*), înscris în C.F. nr. 300468 (C.F. vechi 1479), a loc. Chişineu - Criş, nr. cadastral CAD 300468 - C2 şi 300468 - C3, nr. topo 35/b. Creditori: ANAF - DGRFP Timişoara, AJFP Arad, S.F.O. Chişineu Criş. Sarcini: Proces verbal de sechestru nr. 19970 - 19979/18.08.2017. *) În conformitate cu prevederile Titlului VII din Legea nr. 227/2015 privind Codul Fiscal, cu modificările şi completările ulterioare, operaţiunea este scutită T.V.A. Invităm pe cei care pretind vreun drept asupra acestor bunuri să înştiinţeze despre aceasta organul de executare, înainte de data stabilită pentru vânzare. Cei interesaţi în cumpărarea bunurilor sunt invitaţi să se prezinte la termenul de vânzare, la locul fixat în acest scop şi până la acel termen să prezinte oferte de cumpărare. Pentru participarea la licitaţie ofertanţii depun, cu cel puţin o zi înainte de data licitaţiei, următoarele documente: a) oferta de cumpărare; b) dovada plăţii taxei de participare sau a constituirii garanţiei sub forma scrisorii de garanţie, reprezentând 10% din preţul de pornire a licitaţiei. Plata taxei se va efectua în contul IBAN RO94TREZ 0225067XXX000936, beneficiar Direcţia Generală Regională a Finanţelor Publice Timiş - AJFP Arad, cod de identificare fiscală 3519933, deschis la Trezoreria Arad; c) împuternicirea persoanei care îl reprezintă pe ofertant; d) pentru persoanele juridice române, copie de pe certificatul unic de înregistrare eliberat de Oficiul Registrului Comerţului; e) pentru persoanele juridice străine, actul de înmatriculare tradus în limba română; f) pentru persoanele fizice române, copie de pe actul de identitate; g) pentru persoanele fizice străine, copie de pe actul de identitate/ paşaport; h) declaraţia pe proprie răspundere a ofertantului prin care certifică faptul că nu este persoană interpusă cu debitorul. Cumpărătorului îi revine obligaţia de a respecta prevederile legale speciale, cum ar fi obligaţiile de mediu, obligaţiile de conservare a patrimoniului naţional sau altele asemenea, respectiv: ... Alte informaţii de interes pentru cumpărător, după caz: proprietate imobiliară situată Chişineu - Criş, str. Cuza - Voda nr. 9, jud. Arad. Pentru informaţii suplimentare vă puteţi adresa la sediul nostru sau la numărul de telefon 0257.350659. (699 - H 215365)

UNIUNEA EUROPEANĂ. Fondul European de Dezvoltare Regională. Regio Programul Operaţional Regional Călătoria continuă! Instrumente Structurale 2014-2020

Anunţ de presă

Data: Aprilie 2019

Lansarea proiectului „ Cresterea eficientei energetice la cladirile publice - Sediu Primarie si Casa de Cultura in orasul Ineu"

UNITATEA ADMINISTRATIV TERITORIALA Orasul Ineu, în calitate de Beneficiar, implementează proiectul „ Cresterea eficientei energetice la cladirile publice - Sediu Primarie si Casa de Cultura in orasul Ineu", cod MySMIS 118067, finanţat prin Regio - Programul Operaţional Regional 2014-2020, Axa prioritară 3: " Sprijinirea tranzitiei catre o economie cu emisii scazute de carbon", Prioritatea de investiţii 3.1: "Sprijinirea eficienţei energetice, a gestionării inteligente a energiei şi a utilizării energiei din surse regenerabile în infrastructurile publice, inclusiv în clădirile publice, şi în sectorul locuinţelor", Operaţiunea B „ Clădiri publice''.

Contractul de finanţare a fost încheiat cu Ministerul Dezvoltării Regionale şi Administraţiei Publice în calitate de Autoritate de Management şi cu Agenţia pentru Dezvoltare Regională Vest, în calitate de Organism Intermediar.

Proiectul va fi derulat în Orasul Ineu, judetul Arad, Str. Republicii nr. 5, în perioada 22.02.2019-30.09.2020 şi are o valoare totală de 4.227.777,98 lei, din care valoarea finantarii nerambursabile este de 3.361.258,08 lei.

Obiectivul general al proiectului/Scopul proiectului

Obiectivul general al proiectului consta in scaderea gazelor cu efect de sera (CO2) si a consumului anual de energie primara al sediilor primariei si a casei de cultura, ce va conduce la reducerea costurilor cu energia a municipalitatii. Investitia propusa va contribui astfel la indeplinirea Obiectivului tematic urmarit in cadrul Programului Operational Regional 2014-2020, Axa prioritara 3, si anume tranzitia catre o economie cu emisii scazute de carbon.

Obiectivele specifice ale proiectului

1. Imbunatatirea izolatiei termice a anvelopei cladirii (pereti exteriori, tamplarie, planseu) a sarpantelor si invelitoarelor, inclusiv masuri de consolidare a cladirii

2. Inlocuirea corpurilor de iluminat fluorescent si incandescent cu corpuri de iluminat cu eficienţa energetica ridicata si durata mare de viata

3. Imbunatatirea confortului termic in cladire

Informaţii suplimentare se pot obţine la: Petrojac Roxana, Consilier, Tel: 0756 338 334, E-mail: roxana.bolog@ymail.com

Investim în viitorul tău! Proiect cofinanţat din Fondul European de Dezvoltare Regională prin Programul Operaţional Regional 2014-2020

www.inforegio.ro | facebook.com/inforegio.ro

Conţinutul acestui material nu reprezintă în mod obligatoriu poziţia oficială a Uniunii Europene sau a Guvernului României (H-215392)

ANIVERSĂRI

Astăzi, 7 mai 2019 şi întotdeauna
„La Mulţi Ani!"
şi sănătate multă!
Prieten drag,
FLAVIUS DOMIDE
zâmbeşte! E terapie gratis!
Cu tot dragul, Hilde Schmidt

Policlinica dr. Turcin
Ep. Roman Ciorogariu nr 52 Arad, ☎ 0257/285510,
e-mail: policlinicaturcin@gmail.com http://www.policlinicaturcin.ro

Policlinica DR. TURCIN oferă:

- Cardiologie (EKG, Ecografie cardiacă)
- Dopler vascular, Holter EKG si TA, Test de efort,
- Oftalmologie adulţi si pediatrie (testare vedere de la 6 luni, chirurgia cataractei de la 1.200 RON, câmp vizual, optica medicală)*
- ORL adulţi şi pediatrie (videoendos-copie, testări alergologice)*
- pneumologie
- gastroenterologie
- neuropsihiatrie
- medicină de familie
- ecografii generale
- analize Siguranţa Circulaţiei.
- ginecologie
- transport medical

*consultaţiile la ORL, Oftalmologie şi Psihiatrie sunt GRATUITE cu bilet de trimitere de la medicul de familie (5673 - H 640061)

SC EVROM PIGS SRL

anunta publicul interest asupra depunerii solicitarii de emitere a acordului de mediu pentru proiectul

INFIINTAREA UNEI FERME DE CRESTERE A SUINELOR

propus a fi amplasat in Seitin, FN(CF 302591-SEITIN), jud. Arad . Informatiile privind proiectul propus pot fi consultate la sediul APM Arad din Arad, str. Splaiul Mures, FN, jud. Arad si la sediul titularului din Arad, Piata Avram Iancu, nr.10, ap. 31, jud. Arad, in zilele de luni-vineri intre orele 8:00 - 14:00.
Observatiile publicului se primesc zilnic la sediul APM Arad din Arad, str. Splaiul Mures, FN, jud. Arad. (701 - H 215387)

SC MARROM PIGS SRL

anunta publicul interest asupra depunerii solicitarii de emitere a acordului de mediu pentru proiectul

INFIINTAREA UNEI FERME DE CRESTERE A SUINELOR

propus a fi amplasat in Seitin, FN(CF 302590-SEITIN), jud. Arad . Informatiile privind proiectul propus pot fi consultate la sediul APM Arad din Arad, str. Splaiul Mures, FN, jud. Arad si la sediul titularului din Arad, Calea Timisorii, nr. 212/2, birou 104, jud. Arad, in zilele de luni-vineri intre orele 8:00 - 14:00.
Observatiile publicului se primesc zilnic la sediul APM Arad din Arad, str. Splaiul Mures, FN, jud. Arad. (702 - H 215388)

ERGAD TECHNOLOGY SRL

anunta publicul interesat asupra depunerii solicitarii de emitere a acordului de mediu pentru proiectul

DEZVOLTARE SC ERGAD TECHNOLOGY SRL PRIN CONSTRUCTIA UNEI NOI HALE DE PRODUCTIE IN MUNICIPIUL ARAD

propus a fi amplasat in Mun. Arad, Str Padurii, nr. 16 B, jud. Arad.
Informatiile privind proiectul propus pot fi consultate la sediul APM Arad din Arad, Str. Splaiul Muresului FN, Jud. Arad si la sediul titularului Arad, Str Padurii nr. 24 Jud. Arad, in zilele de luni - vineri intre orele 8:00 – 16:30. Observatiile publicului se primesc zilnic la sediul APM Arad din Arad Str. Splaiul Muresului FN, Jud Arad. (703 - H 215389)

CABINET INDIVIDUAL DE INSOLVENŢĂ DĂRĂU LAURA GABRIELA
lichidator judiciar al
S.C. CESANDI S.R.L.
VINDE PRIN LICITAŢIE PUBLICĂ
Teren extravilan (pasune) in loc.Sebis in suprafata totala de 4.034 m.p inscris in CF nr.3482 Sebis, Hala produse finite situata in Sebis, Str.Banatului, Nr.4, Jud.Arad, suprafata construita 184,62 mp.
PREŢ DE PORNIRE:
Teren extravilan (pasune) in loc.Sebis in suprafata totala de 4.034 m.p inscris in CF nr.3482 Sebis-1890 Euro
Hala produse finite situata in Sebis, Str.Banatului, Nr.4, Jud.Arad, suprafata construita 184,62 mp.,-10780 Euro
Licitaţia se ţine în data de 15.05.2019 orele 12,30 la sediul lichidatorului judiciar din Arad, B-dul Revolutiei, Nr.70, Bl.H12, Sc.C, Ap.3, Jud.Arad.
În caz de neadjudecare licitaţia se va repeta, în aceleaşi condiţii, în data de 29.05.2019 la ora 12,30 şi respectiv în data de 12.06.2019 la ora 12,30
Înscrierea la licitaţie se face până în data de 14.05.2019 la ora 11,00 , respectiv în data de 28.05.2019 la ora 11,00 şi în data de 11.06.2019 la ora 11,00.
Cei care doresc să participe la licitaţie trebuie să achite garanţia de participare, care este 10% din pretul de pornire al licitatiei.
Preturile de pornire nu includ TVA-ul.
Informaţii privind condiţiile de participare la licitaţii se pot obţine la sediul lichidatorului judiciar din Arad, B-dul Revolutiei, Nr.70, Bl.H12, Sc.C, Ap.3, Jud.Arad.
Tel.0722 751995, E-mail: darau_laura@yahoo.com (696 - H 215366)

ANUNŢ PUBLICITAR
Lichidatorul judiciar scoate la vânzare prin licitaţie publică activul industrial cunoscut sub denumirea de "Moara Carani" situat în loc. Carani, jud. Timiş aparţinând VITAL & HEYL SRL, compus din teren de incintă (circa 102.635 mp), construcţii, echipamente tehnologice, alte bunuri mobile şi imobilizari necorporale, la preţul de pornire de 2.500.000 EUR, exclusiv TVA.
Licitaţia va avea loc la data de 23.05.2019, ora 14.00, la sediul VALOR S.P.R.L. din Bucureşti, sector 1, str. Ion Câmpineanu nr. 31, bl. 4, sc. 2, etj 1, apt. 20, de unde se poate procura caietul de sarcini.
Dacă activul nu va fi valorificat în data de 23.05.2019, licitaţiile vor fi reluate la aceeaşi oră, în data de 20.06.2019, respectiv în data de 18.07.2019. Invităm pe cei care pretind vreun drept asupra activului să înştiinţeze lichidatorul judiciar despre aceasta.
Relaţii la telefon: 021.314.60.79. (707 - H 215401)

SC MODERN TRADING SRL

titular al proiectului

„Construire hala logistica si platforme de acces"

anunta publicul interesat asupra luarii deciziei etapei de incadrare de catre APM Arad, in cadrul procedurii de evaluare a impactului asupra mediului, pentru proiectul amintit mai sus, propus a fi amplasat in Arad, Zona Industriala Vest (amplasament identificat prin CF 335444). Proiectul deciziei de incadrare si motivele care o fundamenteaza pot fi consultate la sediul Agentiei pentru Protectia Mediului din Arad, Splaiul Mures FN, jud. Arad, in zilele de luni pana vineri, intre orele 8 :00-14:00, precum si la urmatoarea adresa de internet www.apmar.anpm.ro. Publicul interesat poate inainta comentarii/observatii la proiectul deciziei de incadrare in termen de 10 zile de la data publicarii anuntului pe pagina de internet a autoritatii competente pentru protectia mediului. (704 - H 215390)

Publicitate 0257-280.904; 0257-210.775

www.aradon.ro

DECESE

Regretăm decesul celui care a fost soţ, tată şi bunic,
ing. SZEGO IOAN FERDINAND.
Funeraliile vor avea loc astăzi, 7 mai, ora 16,00, la Cimitirul Vechi Evreiesc Grădişte (de lângă pod) str. Toporaş colţ cu Arcaşilor. Nu te vom uita niciodată!
Familia îndoliată

Cu durere în suflet ne despărţim de draga noastră mamă, soacră şi bunică,
DOINA LAZĂR.
Înmormântarea va avea loc în localitatea Sebiş. Dumnezeu să o odihnească în pace!
Sandina, Stelian şi Sebastian

Cu adâncă durere în suflet, anunţăm încetarea din viaţă a dragului nostru,
ing. DAN MOCRJIŢCHI.
Înmormântarea va avea loc miercuri, 8 mai 2019, ora 14:00, la Cimitirul Eternitatea (UTA). Nu te vom uita niciodată!
Familia îndoliată

CONDOLEANŢE

Cu durere în suflete şi cu multă tristeţe ne despărţim de bunul nostru coleg,
MOCRJIŢCHI DAN,
care a plecat mult prea devreme dintre noi. Dumnezeu să-l ierte şi să-l odihnească în pace! Sincere condoleanţe întregii familii îndoliate!
Conducerea şi colectivul de salariaţi de la SC CET Hidrocarburi SA Arad

Asociaţia de proprietari Piaţa Spitalului Bl 1 D, este alături de Rotar Sandina, în durerea pricinuită de pierderea mamei dragi,
LAZĂR DOINA,
din Sebiş.
Transmitem sincere condoleanţe!

Suntem alături de familia Rotar, la despărţirea de mama dragă,
LAZĂR DOINA,
din Sebiş.
Dumnezeu s-o ierte! Sincere condoleanţe!
Familia Niculescu Gabi şi Lucia

COMEMORĂRI

Cu aceeaşi durere ca în clipa despărţirii, amintim că au trecut 31 de ani de la trecerea în eternitate a celui care a fost
ec. MAGDIN TUDOSE.
Odihneşte-te în pace! Nu te vom uita niciodată!
Familia

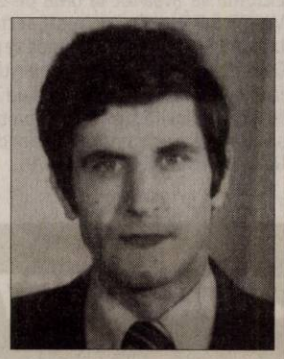

Se împlinesc 20 ani de când bunul şi dragul nostru,
NERON VIRGIL
ne-a părăsit. Dumnezeu să te odihnească în pace!
Familia

GARSONIERE

- **A A** achiziţionez garsonieră, apartament 1 cameră, cash, ☎0746.055.126, ☎0755.483.216. 179655
- **Cumpăr cu** banii jos garsonieră, apartament 1 cameră, 0742.781.651. 206120
- **Cumpăr garsonieră** confort 3, Fortuna, Auri, ☎0735.627.854. 215361

AP.2 CAMERE-ARAD

- **A A** Achiziţionez apartament 2,3,4 camere cash, ☎0746.055.126, 0755.483.216. 178868
- **Cumpăr cu** plata pe loc apartament 2- 3 camere. Tel. 0721.670.839. 206109
- **Vând apartament** două camere, renovat, mobilat în Gurahonţ. Telefon ☎0743.403.165. 214502
- **Vând apartament** 2 camere, decomandat, zona Podgoria, etaj 2 din 4, 89mp locuibili, balcon spaţios şi boxă în pivniţă. Necesită renovare. Preţ: 47.000 euro, uşor negociabil. Tel. 0749.188.941.

AP.3 CAMERE-ARAD

- **Vând urgent** apartament în casă, etaj 1, central, 3 camere, baie, bucătărie, balcon, garaj, intrare auto, 62.000 Euro, ☎0756.495.174. 215370

VILE-ARAD

- **Vilă 6** camere, Grădişte, 3 băi, teren 424 mp, ☎0722.257.409. 211747

TERENURI LOCAL

- **Cumpăr pământ** agricol raza municipiului Arad. Telefon 0745.895.483. 205767

TERENURI JUDEŢ

- **Cumpăr teren** arabil la Vladimirescu-Zimand. Ofer 5.000- 5.500 Euro/ha, ☎0733.632.595. 215362
- **Cumpăr teren** arabil la Curtici- Pecica, Iratoş, Arad, etc, ☎0733.632.595. 215368
- **Vând teren** agricol 2,54 ha- Frumuşeni, 25.000 Euro, negociabil, 0746.079.109. 203355
- **Vând 25** arii teren în sat Mănăştur, jud. Arad, ☎0748.546.847. 214643

OFERTE LOCURI DE MUNCĂ

- **Angajăm şofer** şi ajutor autovidanjă în Arad. Telefon 0756.056.803.
- **Angajăm montatori** parbrize calificaţi sau necalificaţi în vederea calificării, ☎0744.531.882.
- **Angajăm personal** curăţenie femei şi bărbaţi. Informaţii: luni- vineri, 9- 17, ☎0744.222.239.
- **Angajăm personal** la curăţenie. Oferim bonuri. Telefon 0758.616.748.
- **Angajez tractorist,** Livada- Arad. Tel. 0749.617.531.
- **Club noapte** Austria angajăm fete serioase, venituri substanţiale. Pentru detalii: 00436503921622.
- **Firmă de** pază angajăm agenţi pază. Tel. 0754.380.703, 0741.440.831.
- **Firmă distribuţie** băuturi angajează şoferi categ. B,C şi manipulanţi marfă, ☎0722.745.957.
- **Societate de** pază angajăm agenţi pază. Telefon 0741.440.831, ☎0742.427.372.

PRESTARI SERVICII

- **Executăm construcţii,** renovări, termoizolaţii, tencuială, finisări, betonări, gresie, parchet; 0726.253.830. 215375
- **Executăm: zidărie,** tencuieli, zugrăveli, izolaţii acoperişuri, termoizolaţii, renovări, consolidări, ☎0740.696.157. 205456

CONSTRUCŢII

- **Aaduc balast,** nisip, sort, ridic moloz, pământ, piatră, mraniţă, 0747.206.371. 209390

Agenţia Naţională de Administrare Fiscală, prin Direcţia Generală Executări Silite Cazuri Speciale - Serviciul Executări Silite Cazuri Speciale Regional Timişoara, organizează în data de 22.05.2019, ora 14:00, licitaţie (prima licitaţie) pentru vânzarea următoarelor bunuri mobile: - Autoturism Skoda, tip Octavia, caroseria AA berlină, serie şasiu TMBBS21Z682104133, serie motor 933033, CIV G345623, an fabricaţie 2008, culoare maro, combustibil motorină, nr. înmatriculare AR 89 SAR, cu preţul de vânzare la prima licitaţie de 18.100 lei; - Autoturism Volkswagen, tip Golf, caroseria berlină cu hayon, serie şasiu WVWZZZ1KZ5WO18723, serie motor 224902, CIV E205181, an fabricaţie 2004, culoare gri, combustibil motorină, nr. înmatriculare AR 76 SAR, cu preţul de vânzare la prima licitaţie de 9.050 lei. Licitaţia se va desfăşura la sediul nostru D.G.E.S.C.S. - Direcţia Operativă de Executare Silită - Serviciul Executări Silite Cazuri Speciale Regional Timişoara din Mun. Timişoara, Str. Gheorghe Lazăr nr. 9 B, cam. 613, jud. Timiş. Pentru informaţii suplimentare (condiţii participare, depunere ofertă) vă puteţi adresa la sediul nostru sau la numerele de telefon 0256.200178 / 0732.007532. Anunţul integral se află postat pe www.anaf.ro, secţiunea Anunţuri - valorificări prin licitaţie a bunurilor sechestrate - Timişoara Executări Silite Cazuri Speciale. (700 - H 215365)

- **Aduc la** domiciliul clientului nisip, balastru, sort, griblură. Tel. 0775.163.673. 212320

MOBIDOM

- **Vând mobilier** (rafturi) pentru magazin. Telefon 0754.402.112. 214540

ANIMALE,PĂSĂRI

- **Vând pui** de carne şi rasă mixtă. Tel. 0748.322.489. 201033
- **Vând pui** de carne şi rasă mixtă de peste 2 săptămâni. Telefon 0741.391.909. 212025

PIERDERI

- **Pierdut atestat** profesional transport mărfuri generale pe numele Barbatei Sebastian Dacian, eliberat de A.R.R. Îl declar nul. 215407
- **Pierdut legitimaţie** handicap de călătorie gratuită pe numele Todor Valentin, eliberată de D.G.A.S.P.C. Arad. O declar nulă. 215379
- **Pierdut 4** certificate constatatoare originale: nr. 514079/ 3.05.2012; 518727/ 31.05.2012; 34705/ 23.10.2015, 514079/ 3.05.2012, aparţinând I.F. Hulea Sava Ioan. le declar nule. 215404

CITAŢII

- **În 29.05.2019** la Judecătoria Arad, dosar 1549/55/2019 se dezbate procedura declarării morţii numitului Maruska Steva. Cei interesaţi se pot prezenta la sala 215, ora 10, pentru a comunica ce cunosc despre aceasta. 215373

DIVERSE

- **Vând 20** familii albine pe 10 rame, 400 lei, ☎0257- 275.037. 215358
- **Vând 3** biciclete în stare foarte bună. Telefon 0752.098.890. 214570
- **Vând colţar** extensibil. Preţ: 500 lei. Tel. 0760.851.583.
- **Dau în** chirie (sau vând) casă cu etaj (265 mp utili), zonă centrală (Podgoria). Ideal sediu firmă. Tel: 0722.293738. 165090

EVIDENŢIAZĂ-TE!

Text: **DATA apariţiei:.....**

Talon valabil până în 30 iunie 2019

Date personale:

Nume şi Prenume:

Telefon:

Buletin de identitate:

TALON + PREŢUL CATEGORIEI AFERENTE

Anunţurile se preiau zilnic, la ghişeu, până în ora 16[00], după această oră, se pot prelua doar prin intermediul sistemului online de preluare al anunţurilor disponibil pe www.jurnalaradean.ro . Anunţurile de mică publicitate din Jurnal Arădean se publică pe baza talonului din ziar
Redacţia nu îşi asumă responsabilitatea pentru conţinutul anunţurilor de mică publicitate!

JURNAL ARĂDEAN

Program mica publicitate:
pe B-dul Revoluţiei, nr. 81
luni-joi: 8.00-17.00,
vineri: 8.00-16.00
duminică: 9.00-13.00.

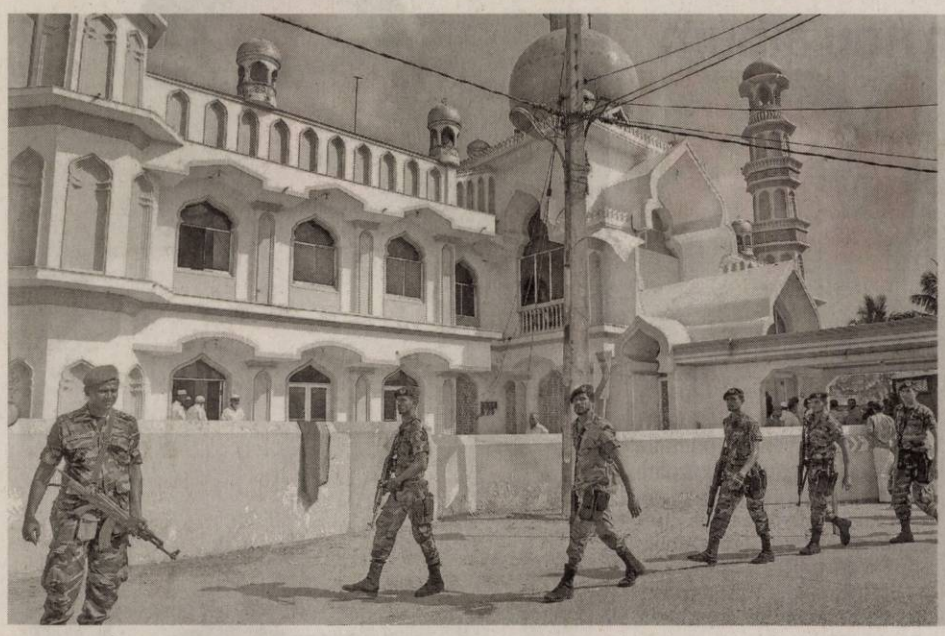

Conflicte. Personalul de securitate din Sri Lanka se află în gardă după ce au izbucnit ciocniri între cele două comunități din Negombo, în apropiere de Colombo, Sri Lanka. Purtătorul de cuvânt al poliției, Ruwan Gunasekara, a declarat că situația a fost pusă sub control, după conflictele din weekend. Securitatea a fost în alertă ridicată pe insulă, după ce cel puțin 259 de persoane au fost ucise și alte sute rănite într-o serie coordonată de explozii în timpul serviciului de duminică de Paști, la biserici și hoteluri. FOTO: EPA

Pregătiri pentru Summit-ul de la Sibiu

SIBIU. Delegațiile care participă la Summit-ul de la Sibiu vor folosi un culoar special care a fost amenajat în timpul nopții de duminică spre luni, prin delimitarea benzilor de circulație cu parapeți din material plastic. Astfel, potrivit Primăriei Sibiu, de la Aeroportul Internațional Sibiu până la intersecția cu strada Turismului și strada Morilor, banda a doua a fiecărui sens de mers va fi rezervată culoarului de deplasare a delegaților, iar ceilalți participanți la trafic pot folosi banda de lângă trotuar de pe fiecare sens de mers. De la intersecția cu strada Turismului și str. Morilor până la intersecția cu strada Bastionului, culoarul de deplasare a delegațiilor este pe sensul de coborâre actual. Banda utilizată în prezent pentru urcare rămâne la dispoziția participanților la trafic pentru circulația spre strada Dealului. Pe strada Andrei Șaguna, de la intersecția cu strada Dealului și strada Bastionului până în Piața Unirii, culoarul delegațiilor oficiale se va realiza în contrasens, dinspre strada Morilor spre Piața Unirii, ceilalți participanți la trafic putând circula pe o singură bandă, dinspre Bulevardul Victoriei spre strada Dealului. **SURSA: MEDIAFAX**

Doi militari români au fost răniți în Afganistan

KANDAHAR. Doi militari din Batalionul 300 Protecția Forței „Sfântul Andrei", care se află în misiune în Afganistan, au fost răniți ieri, 6 mai, în jurul orei 2:35, ora României, în timp ce executau o misiune de patrulare interioară în Baza Aeriană Kandahar.

Pe timpul executării misiunii, mașina de luptă de tip MRAP în care se aflau militarii s-a răsturnat. Cauzele evenimentului sunt în curs de cercetare de către o comisie constituită la nivelul unității, transmite Ministerul Apărării Naționale într-un comunicat remis MEDIAFAX.

Celor doi militari, caporalul clasa a III-a Laurențiu Bogatu și fruntașul Ionuț Burlacu, li s-a acordat primul ajutor și au fost evacuați la Spitalul Militar ROL III din Baza Aeriană Kandahar. Starea lor de sănătate este stabilă, caporalul Bogatu fiind deja externat și s-a întors în câmpul românesc, unde rămâne sub supravegherea echipei medicale a detașamentului, transmite sursa citată.

Conducerea MApN este informată în permanență despre situație și urmărește cu atenție evoluția de sănătate a militarilor. **SURSA: MEDIAFAX**

Misiune în Afganistan FOTO: EPA

Michael Cohen, încarcerat

WASHINGTON. Michael Cohen, fostul avocat al lui Donald Trump, a fost încarcerat ieri, în urma condamnării la trei ani de închisoare pentru infracțiuni care includ încălcări ale legislației de finanțare a campaniilor electorale legate de plățile făcute în numele lui Trump în 2016, relatează Associated Press.

Cohen are termen până la ora locală 14:00 să se prezinte la Instituția Federală de Corecție, Otisville, o închisoare federală în mediul rural, la 113 kilometri nord-vest de New York, o tabără de detenție de minimă siguranță care a devenit un paradis pentru criminalii cu guler alb.

Cohen, care a fost exclus din barou, dă sacourile cadrilate pe hainele de închisoare de culoare kaki, după ce a încercat și a eșuat în ultimele săptămâni pentru a-și întârzia sau reduce sentința.

Echipa sa juridică a cerut parlamentarilor democrați luna trecută să intervină după ce Cohen a depus mărturie la Capitol Hill, dar au fost reticenți să facă acest lucru. Nici procurorii federali din New York nu au fost de acord, au spus avocații lui Cohen. **SURSA: MEDIAFAX**

Atac la ministrul Sănătății

„Își folosește puterea în slujba partidului-stat".

CLUJ-NAPOCA. Vicepreședintele Comisiei de Sănătate din Camera Deputaților, Emanuel Ungureanu (USR), a acuzat-o pe Sorina Pintea că nu își folosește puterea în slujba pacienților, ci în slujba partidului-stat, după vizita inopinată la Spitalul Clinic de Urgență (SCJU) Cluj-Napoca, transmite corespondentul MEDIAFAX.

Potrivit unei postări, ieri, pe pagina sa de Facebook, Emanuel Ungureanu a afirmat că managerul spitalului clujean, Petru Șușcă, responsabil de mizeria și dezordinea din instituție, „a primit doar calificative de foarte bine din partea doamnei ministru".

Sorina Pintea FOTO: MEDIAFAX

„Șase, iar amendează doamna Pintea două asistente! După ce am reclamat zeci de nereguli grave, luni de zile, în mai multe secții ale Spitalului Clinic Județean de Urgență Cluj, doamna ministru al Sănătății, Pintea, îmi dă dreptate. Tardiv. Faptul că ea constată, cu ochii ei, ce i-am relatat în mai multe ocazii prin interpelări și imagini, inclusiv din mizerabila secție de Ortopedie, arată că doamna ministru nu își folosește puterea în slujba pacienților, ci în slujba partidului-stat, și că domnul Șușcă (managerul SCJU Cluj-Napoca - n.a.), cel care este responsabil de mizeria și dezordinea din acest spital, a primit doar calificative de «foarte bine» din partea doamnei ministru, care îi poartă managerului, maramureșean ca ea, o caldă și dulce prietenie", se arată în documentul citat.

Ungureanu a subliniat că „partidul-stat" a fost deranjat că Petru Șușcă și-a făcut rost de o decorație la Cotroceni prin fire peneliste, iar din acest motiv, de ochii lumii, ministrul Pintea s-a prefăcut puțin că își supără prietenul.

Ministrul Sănătății, Sorina Pintea, a scris, duminică, pe Facebook, că a continuat sâmbătă seara seria de vizite inopinate la Spitalul Clinic Județean de Urgență Cluj, în Unitatea de Primiri Urgențe și în secția de Ortopedie. **SURSA: MEDIAFAX**

Armistițiu de încetare a focului

GAZA. Autoritățile palestiniene au anunțat că au încheiat ieri un armistițiu de încetare a focului cu oficialii israelieni, mediat de Egipt, pentru încetarea violențelor din Fâșia Gaza și din sudul Israelului, relatează Reuters.

„Armistițiul de încetare a focului va intra în vigoare luni (ieri - n.r.) la ora 4:30", a declarat pentru Reuters un oficial palestinian. Informația a fost confirmată de un al doilea oficial palestinian și transmisă de postul de televiziune al organizației Hamas.

Armata israeliană a transmis că peste 600 de rachete și proiectile au fost lansate din Fâșia Gaza în ultimele trei zile, aproximativ 150 dintre acestea fiind interceptate de sistemul de apărare antiaerian Iron Dome. Majoritatea rachetelor au căzut în zone nelocuite, însă 35 au lovit zone populate. **SURSA: MEDIAFAX**

Simina Tănăsescu, judecător CCR

BUCUREȘTI. Președintele Klaus Iohannis a semnat decretul de numire în funcția de judecător la Curtea Constituțională a Siminei Tănăsescu pentru un mandat de nouă ani, care va începe la data de 9 iunie. Ea îl va înlocui la Curtea Constituțională pe judecătorul Petre Lăzăroiu.

Lăzăroiu a fost numit în funcție în anul 2008, de către președintele României de atunci, pentru un mandat de 2 ani, iar de la 2 iunie 2010 pentru un mandat complet de 9 ani. Prin urmare, pe data de 2 iunie 2019 expiră mandatul acestuia. Simina Tănăsescu a fost consilier prezidențial. Ea a demisionat în luna iunie 2018 din funcția de consilier prezidențial, în urma unui scandal provocat de o întâlnire cu judecătorul CCR Petre Lăzăroiu. Simina Tănăsescu a fost acuzată că a încercat să facă presiuni asupra judecătorului Curții Constituționale, Petre Lăzăroiu, căruia i-a spus că „are o sarcină ingrată" de a-i vorbi despre revocarea sa de la CCR, în acest sens fiind depusă o sesizare a unui ONG la Președinție. Petre Lăzăroiu afirmat atunci că, prin discuția cu consilierul prezidențial Simina Tănăsescu despre revocarea sa din funcție, este posibil să se fi dorit crearea unui conflict asupra mandatului său, ca să pună la îndoială decizia CCR care îl obliga pe Klaus Iohannis să o revoce din funcția de procuror-șef al DNA pe Laura Codruța Kovesi. La scurt timp după izbucnirea scandalului, Administrația Prezidențială a anunțat că în discuția pe care Simina Tănăsescu a avut-o cu judecătorul CCR, nu a reprezentat Președinția română. **SURSA: MEDIAFAX**

Simina Tănăsescu FOTO: FAN

Pendarovski a câștigat alegerile prezidențiale

SKOPJE. Candidatul social-democrat Stevo Pendarovski a câștigat alegerile prezidențiale din Macedonia de Nord, a transmis Comisia Electorală, în urma numărării a aproximativ 99% dintre voturile exprimate, relatează publicația Ekathimerini.

Conform rezultatelor emise de Comisia Electorală, Stevo Pendarovski a obținut 51,8% dintre voturi, în timp ce rivala sa, Gordana Siljanovska-Davkova, membră a partidului naționalist VMRO-DPMNE, a obținut doar 44,5% dintre voturi.

„Aceasta este o victorie pentru toate persoanele convinse că trebuie să mergem înainte, promit că voi servi interesele tuturor cetățenilor în mod egal", a declarat Stevo Pendarovski.

„Calea noastră este pavată cu succes. Vom continua să mergem înainte, spre scopul comun, spre progres, spre NATO și Uniunea Europeană", a declarat prim-ministrul Macedoniei de Nord, Zoran Zaev. Primul tur de scrutin a fost dominat de disensiunile profunde privitoare la redenumirea țării, în urma unui acord cu Grecia. Modificarea denumirii statului, care a fost solicitată de Grecia pentru ca Atena să nu se mai opună aderării Macedoniei la NATO și UE, a fost decisă în urma Acordului de la Prespa, semnat în 2018. **SURSA: MEDIAFAX**

Pendarovski, noul președinte FOTO: EPA

Rinocerii, una din speciile aflate în pericol FOTO: EPA

Amenințate cu dispariția

BONN. Aproape un milion de specii de pe Terra - plante, animale, insecte - sunt amenințate cu dispariția, un declin „fără precedent" înregistrându-se în acest domeniu, potrivit unui raport finanțat de ONU și de peste 130 de guverne, informează dpa.com.

Omenirea trebuie să facă „o schimbare fundamentală" dacă vrea stoparea tendințelor negative, potrivit raportului realizat de The Intergovernmental Science-Policy Platform on Biodiversity and Ecosystem Services (IPBES, un organism interguvernamental privind biodiversitatea și ecosistemele), lansat luni într-o conferință care a avut loc la Paris.

Raportul prezintă „o imagine sinistră", a declarat șeful IPBES, Robert Watson. „Distrugem fundațiile economiilor, mijloacelor de trai, securitatea alimentară, sistemele de sănătate și calitatea vieții la nivel mondial", a mai spus acesta. Printre cauzele majore ale acestui declin se numără modificările privind folosirea resurselor, agricultura și pescuitul industriale și schimbările climatice provocate de industria combustibililor fosili.

Rata de dispariție a speciilor se accelerează și este în prezent de zece până la sute de ori mai mare decât media înregistrată în ultimii 10 milioane de ani, potrivit aceluiași raport. **SURSA: MEDIAFAX**

În show
Un câine din rasa Corgi galez Pembroke își așteaptă rândul la show-ul canin de la Bishkek, din Kirghizstan. FOTO: EPA

A compus un nou album

Springsteen FOTO: EPA

LOS ANGELES. Cântărețul de muzică rock american Bruce Springsteen a declarat că a compus un nou album pentru trupa cu care s-a consacrat, E Street Band, anunță Variety. Springsteen a recunoscut că a scris mai multe piese noi în ultima lună, duminică, într-un dialog cu regizorul american Martin Scorsese.

Muzicianul nu a vrut să se pronunțe cu privire la data la care va porni din nou în turneu cu E Street Band, dar a confirmat faptul că este vorba despre un lucru care cu siguranță va avea loc.

De altfel, Springsteen va lansa încă un album solo, „Western Stars", pe 14 iunie, înainte să poată organiza un nou turneu alături de E Street Band. Cântărețul a fost invitat să vorbească despre sursa de inspirație pentru piesele sale pentru a le aminti celor care votau pentru premiile Daytime Emmy - decernate duminică, în orașul american Pasadena - de producția difuzată de Netflix „Springsteen on Broadway".

Springsteen a vândut peste 65 de milioane de albume în Statele Unite și peste 135 de milioane în lumea întreagă. **SURSA: MEDIAFAX**

Două picturi acoperite

LONDRA. Galeria Saatchi din vestul Londrei a acoperit două picturi care aveau în componență texte religioase islamice, după mai mulți vizitatori musulmani ai instituției s-au plâns că lucrările le blasfemiază credința, scrie The Guardian.

Lucrările includeau fragmente din șahada, sau mărturia de credință, primul și cel mai important stâlp al credinței islamice scrise peste imagini ale unor nuduri feminine, în stilul steagului american. Cele două picturi erau parte a expoziției „Rainbow Scenes", semnată de artistul SKU. Inițial, reprezentanții Galeriei Saatchi au refuzat să scoată cele două piese, afirmând că vizitatorii ar trebui să ajungă la propriile concluzii cu privire la semnificațiile lor artistice. Totuși, în urma mai multor reclamații, instituția a decis să acopere operele cu pânză.

„A părut a fi o soluție rezonabilă, care lasă loc discuțiilor privind raportul dintre libertatea de exprimare și dreptul de a nu fi ofensat", a afirmat creatorul pentru publicația Sunday Times.

Galeria Saatchi a spus că susține în totalitate libertatea de exprimare artistică. **SURSA: MEDIAFAX**

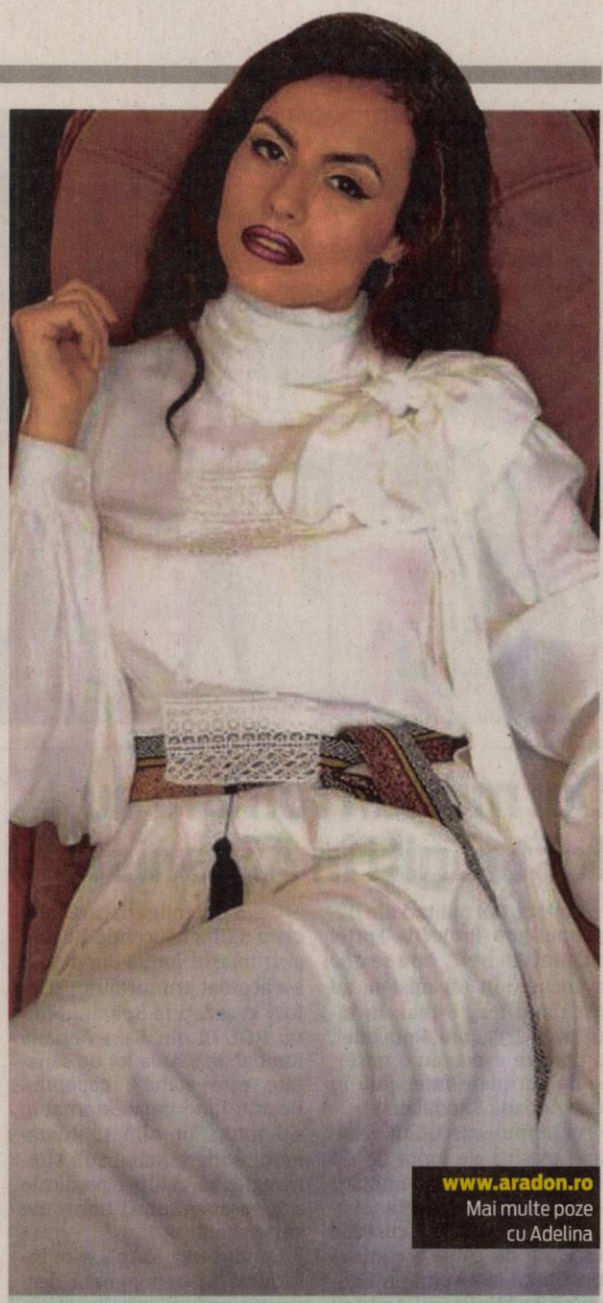

www.aradon.ro
Mai multe poze cu Adelina

Amalia
Una dintre cele mai frumoase bihorence, model la M Models România. FOTO: EMIL KASA

A vrut să salveze câinii

SAO PAULO. Fotomodelul brazilian Caroline Bittencourt a murit la vârsta de 37 de ani, în timp ce încerca să își salveze câinii de la înec, relatează tmz.com. Accidentul a avut loc pe 28 aprilie, în largul arhipelagului Ilhabela. Bittencourt și soțul ei, Jorge Sestini, se aflau pe barca lor cu pânze, care a fost lovită de o furtună puternică. Câinii cuplului, care se aflau pe ambarcațiune, au fost aruncați în apă. Fotomodelul a sărit după cele două animale, încercând să le salveze de la înec. Partenerul ei de viață i-a sărit în ajutor, însă nu a reușit să o găsească. Jorge Sestini a fost salvat de autorități la câteva ore după incident, iar cadavrul lui Bittencourt a fost găsit pe o plajă pe 29 aprilie. Câinii nu au mai fost găsiți. **SURSA: MEDIAFAX**

Ducesa a născut un băiat

Este primul copil al ducesa Meghan de Sussex și al prințului Harry.

Regaliștii sărbătoresc FOTO: EPA

LONDRA. Ducesa Meghan de Sussex a născut, ieri dimineață, un băiețel, primul ei copil și al prințului Harry și, totodată, al optulea strănepot al reginei Elizabeth a II-a a Marii Britanii. Informația a fost făcută publică pe contul ducilor de Sussex de pe rețeaua de socializare online Instagram.

Potrivit aceluiași mesaj, copilul s-a născut ieri dimineață, cu o greutate de 3,26 kilograme. „Ducesa Meghan și copilul sunt sănătoși și se simt bine. Cuplul mulțumește publicului pentru entuziasmul împărtășit și pentru sprijinul arătat de-a lungul acestei perioade din viețile lor. Mai multe detalii vor fi oferite în zilele următoare", potrivit aceluiași mesaj.

După naștere, prințul Harry a făcut o scurtă declarație pentru presă. „Sunt încântat că Meghan și cu mine avem un băiețel. A fost cea mai uimitoare experiență pe care mi-aș fi putut-o imagina vreodată. Este greu de înțeles cum o femeie face un astfel de lucru. Suntem amândoi extrem de încântați", a spus prințul, care a adăugat că sarcina lui Meghan depășise termenul.

De asemenea, acesta a spus că încă nu au decis numele bebelușului, care a venit pe lume la ora 4.26 GMT, dar informația va fi făcută publică în aproximativ două zile, când micuțul va fi și prezentat. Copilul ducesei Meghan de Sussex nu va moșteni titlul princiar pe care îl poartă tatăl său. Viitorul bebeluș regal va trebui să se mulțumească cu titlurile moștenite de la părinți, conte de Dumbarton. Însă situația se poate schimba dacă regina decide să îi ofere titlu princiar celui de-al optulea strănepot al său.

Însărcinată a doua oară

PARIS. Actrița britanică Keira Knightley, cunoscută pentru apariții în filme precum „Atonement/Remușcare" și „The Imitation Game/Jocul codurilor", a dezvăluit că este însărcinată pentru a doua oară, relatează standard.co.uk.

Anunțul a fost făcut la prezentarea dedicată colecției de ceasuri Chanel J12, eveniment la care actrița fusese invitată. Keira Knightley a apărut pe covorul roșu însoțită de soțul său. Ea a fost surprinsă de fotografi în timp ce își mângâia burta, gest care a confirmat că este însărcinată.

Acesta va fi al doilea copil al actriței britanice în vârstă de 34 de ani. Knightley este căsătorită din 2013 cu muzicianul James Righton, fost component al trupei Klaxons și mai are o fiică în vârstă de patru ani, Edie.

Keira Knightley este una dintre cele mai cunoscute tinere actrițe britanice. Primul rol important i-a fost oferit de regizorul George Lucas, care a distribuit-o în „Star Wars Episodul I - Amenințarea fantomei „, unde a jucat un personaj din suita reginei Amidala. **SURSA: MEDIAFAX**

Keira Knightley FOTO: EPA

A refuzat-o pe Celine Dion

LOS ANGELES. Angelina Jolie a refuzat să apară într-un film biografic despre cântăreața canadiană Celine Dion. Un apropiat al artistei canadiene susține că aceasta lucrează la un film biografic și că i-a cerut lui Jolie să o interpreteze.

„De câțiva ani, marea pasiune a lui Celine este să realizeze o adaptare cinematografică sub formă de musical a vieții ei, carierei ei și a mariajului cu Rene (Angelil -n.r.). Ea vrea să facă acest lucru atât pentru copiii săi, cât și pentru fani, și era determinată ca Angie să joace rolul ei", a afirmat acesta.

Cu toate acestea, actrița americană a fost nevoită să refuze oferta din cauza programului încărcat. Vestea a dezamăgit-o pe artistă, care avea o relație bună cu Angelina Jolie. **SURSA: MEDIAFAX**

Angelina Jolie FOTO: EPA

Sylvester Stallone va produce un remake

LOS ANGELES. Actorul american Sylvester Stallone va produce o versiune hollywoodiană pentru thrillerul sud-coreean „The Gangster, The Cop, The Devil", inclus în selecția de anul acesta a Festivalului de Film de la Cannes, anunță Hollywood Reporter. Actorul Don Lee își va relua rolul de gangster în adaptarea hollywoodiană a peliculei sud-coreene. Noua producție este realizată de Balboa Productions, casa de film înființată de Stallone. Înainte să devină actor, Lee, în vârstă de 48 de ani, a fost antrenorul de arte marțiale al unor vedete MMA precum Mark Coleman și Kevin Randleman. Producția sud-coreeană „The Gangster, The Cop, The Devil", în regia lui Lee Won-tae, a costat 9 milioane de dolari.

FONDAT 1989, APARE LA ARAD, TEL. 0257/041.151, E-MAIL: REDACTIA.JURNALARADEAN@INFORMMEDIA.RO; PUBLICITATE.JURNALARADEAN@INFORMMEDIA.RO

Ovidiu Haţegan arbitrează o semifinală de Europa League

PAGINA 7

JURNAL ARĂDEAN

Îndulciţi-vă cu reţete din flori de salcâm, e sezonul lor!

PAGINA 10

MIERCURI
8 MAI 2019
ANUL XXXI, NR. 8314
12 PAGINI - 1,99 LEI

17° Temperaturile se vor situa între 5 şi 17 grade. Vântul va sufla cu 1-8 km/h.

DIMINEAŢA | AMIAZA | SEARA

Gunoiul stă „să explodeze”

Neînţelegerile dintre două firme au lăsat arădenii din zonele 2 şi 5 cu gunoaiele în casă de trei săptămâni.

ARAD. Chiar dacă la nivelul zonei 1, dar şi în zonele 3 şi 4, problema gunoaielor pare că a dispărut, în zonele 2 (Valea Mureşului) şi 5 (zona Chişineu Criş) sunt mai grave decât niciodată. De trei săptămâni, oamenii stau cu sacii şi cu containerele pline pentru că Grup Salubrizare Urbană (GSU), firma care a câştigat licitaţia, nu mai adună deşeurile. De ce? Pentru că FCC Environment, firma care administrează staţiile de transfer din Bârzava şi din Chişineu - Criş, nu mai primesc gunoaiele adunate de GSU. Motivul? Banii. Mai precis, lipsa acestora.

Cei de la GSU nu şi-au plătit datoriile către FCC. Drept urmare, cei din urmă nu mai vor să preia deşeurile adunate de GSU. Problema a apărut în urmă cu aproximativ o lună de zile, când societatea GSU a fost vândută către un alt patron. Acesta a preluat firma, dar nu vrea să plătească datoriile pe care societatea le-a acumulat la FCC Environment. Şi nu vorbim de bani puţini. Datoria s-ar ridica la 710.000 de lei. Reprezentanţii noului patronat au venit în Arad să poarte discuţii cu cei de la FCC, dar toate discuţiile au fost inutile. Pentru că nu se doreşte plata datoriilor. În aceste condiţii, staţiile de transfer rămân închise.

Adunarea Generală a Acţionarilor din cadrul ADI Deşeuri s-a întrunit şi luni, şi marţi, dar fără folos. Marţi, la Consiliul Judeţean Arad, a avut loc o şedinţă la care au participat reprezentanţii primăriilor din zonele 2 şi 5, aceştia aşteptând un răspuns clar, după ce luni problema a fost tărăgănată. /P.3

Tribunalul Arad FOTO: I.C.

A cerut măsură asigurătorie

ARAD. Daniel Dragoman a cerut Tribunalului Arad să dispună luarea unor măsuri asigurătorii asupra bunurilor lui Iovănuţ şi Maliţa, până la concurenţa sumei de 250.000 de euro. /P.6

Aradul, capitala designului

ARAD. Timp de trei zile, designerii vor pune stăpânire pe Expo Arad Internaţional, în cadrul celui mai mare eveniment de design interior din vestul ţării: Expo Design Vest. /P.4

Câinii agresivi, în vizor FOTO: JA

Legalitate pentru câinii periculoşi

ARAD. Lucrurile par să se mişte, în bine, cel puţin într-o chestiune şi o spunem după ce am urmărit cum poliţiştii locali tratează o problemă identificată de arădeni şi publicată de noi. /P.5

Sorin Blejnar FOTO: FAN

Blejnar, cinci ani de închisoare

BUCUREŞTI. Curtea de Apel Bucureşti l-a condamnat marţi, 7 mai, pe arădeanul Sorin Blejnar la o pedeapsă de cinci de închisoare cu executare pentru trafic de influenţă. Sentinţa este definitivă. /P.6

9 771220 748034 17212

Ce se mai aude de pe şantierul din Alfa

Cartierul Alfa este un şantier deschis în aproape toate zonele dintre blocuri din pricina mega-proiectului de regenerare urbană, proiect care a făcut ca toate garajele ridicate de arădeni să fie culcate la pământ. Un lucru lăudabil de altfel pentru toată lumea. Acum, lucrarea pare să avanseze. Dacă în unele zone au fost montate bordurile, construite accesele şi aşezat asfaltul, în alte zone precum şi cea din imagine mai este de lucru. Important este ca muncitorii să rămână pe şantier şi să îşi facă treaba cât mai repede şi cât mai bine, nu să-l abandoneze sau să fie mutaţi în alte zone, iar şantierul să rămână gol. FOTO: VALI GORAN

Agricultorii arădeni, memoriu la Guvern pentru calea ferată

Primării din zona Nădlac-Arad şi asociaţiile agricole cer refacerea căii ferate, care de 25 de ani nu mai este folosită la transportul de marfă.

ARAD. Calea ferată Nădlac-Arad datează din 1955, iar ultima schimbare a şinei a avut loc în 1979. Din cauza degradării liniei ferate, de peste 25 de ani nu mai pot circula trenurile de marfă, pentru că acestea ar putea deraia. Agricultorii din zonă, care lucrează peste 50.000 de hectare, nu pot ajunge cu cerealele în Portul Constanţa, decât pe cale rutieră, ceea ce impune costuri de două ori mai mari.

Preşedintele Asociaţiei „Ţăranul nădlăcan”, Gheorghe Porubsky, a declarat că au fost începute noi demersuri pe lângă Ministerul Transporturilor pentru reabilitarea căii ferate Nădlac-Arad. „Zona Nădlac-Arad este una foarte productivă din punct de vedere agricol, însă fermierii nu au avantajul de a-şi transporta produsele pe calea ferată, plătind foarte mulţi bani firmelor de transport rutier. Noi nu putem ajunge cu cerealele în Portul Constanţa, de unde să le exportăm, astfel că suntem nevoiţi să vindem doar în Ungaria produsele. În Ungaria, le ducem cu TIR-ul, transportul rutier fiind foarte scump, iar din cauza asta trebuie să reducem preţul final de vânzare, pentru a putea fi competitivi. Ne afectează foarte mult această situaţie, dar toate demersurile făcute de-a lungul anilor s-au lăsat doar cu promisiuni din partea politicienilor”, a spus Porubsky. /P.5

Arena Motorul, distrusă după meci

ARAD. A fost un meci cu mulţi nervi, duminică, în „derbiul vestului” iar asta o demonstrează şi modul în care arată acum tribuna de pe arena Motorul. O imagine deloc onorantă pentru suporteri. Primăria Arad a inventariat pagubele, în urma meciului de fotbal dintre FC UTA Arad şi ACS ASU Politehnica Timişoara: 700 de scaune au fost vandalizate, 16 metri liniari de gard distrus, iar reţeaua de alimentare a tabelei de marcaj a fost şi ea avariată. /P.7

Tribuna, vandalizată FOTO: JA

Rezistă şi pe ploaie

Demonstraţie de forţă printre artezienele din Arad. Acestea ne-au arătat (mai toate) că ştiu să funcţioneze impecabil şi când plouă mai tare afară. Arteziana de la Polivalentă sau cea de la UTA au făcut faţă zilelor întunecate şi ploioase de care am avut parte în ultimul timp. Sperăm că nici vara nu le va ridica probleme fântânilor arteziene din Arad şi că acestea vor face faţă, spre binele locuitorilor din oraş, temperaturilor caniculare din august de pildă. FOTO: V.G.

Fiţi atenţi la cumpărături! FOTO: FAN

Reduceri în siguranţă

ARAD. Reprezentanţii Inspectoratului de Poliţie Judeţean Arad vă spun cum să faceţi cumpărături în siguranţă, atât în magazine, cât şi online, pe site-uri, în această perioadă în care mulţi comercianţi oferă reduceri. /P.5

Luna promovării economiei sociale

ARAD. Luna mai este luna promovării economiei sociale, fiind dedicată organizării diferitelor evenimente sau acţiuni de mediatizare a domeniului economiei sociale, având drept scop dezvoltarea locală şi solidaritatea socială. /P.4

Un „Alb surâs” la Muzeul de Artă

ARAD. Expoziţia „Alb surâs” a artistei plastice Doina Mihăilescu va avea vernisajul pe 9 mai, la ora 18, la Muzeul de Artă din Arad, putând fi vizitată timp de o lună, până pe data de 9 iunie 2019. /P.5

Trofeele întrecerii FOTO: JA

Trofeul Prieteniei merge în Timiş

ARAD. Tradiţionalul patrulater dintre selecţionatele de fotbal ale arbitrilor din Arad, Timiş, Bihor şi Bekes (Ungaria), dotat cu Trofeul Prieteniei, a fost câştigat de „fluieraşii” de pe Bega. Care au trecut în finală de echipa Aradului. /P.7

Remember: 8 mai

1828 S-a născut Jean Henri Dunant, fondatorul „Crucii Roşii" (m. 1910)

1880 A murit scriitorul francez Gustave Flaubert (n. 1821)

1903 A murit pictorul francez Paul Gauguin (n. 1848)

1903 S-a născut Fernandel, actor francez (d. 1971)

1906 S-a născut Roberto Rossellini, regizor italian (d. 1977)

1924 S-a născut scriitorul Petre Dumitriu (m. 2002)

1926 S-a născut scenaristul, producătorul şi actorul David Attenborough

1929 S-a născut regizorul de film Cezar Grigoriu (m. 1978)

Enrique Iglesias FOTO: FAN

1945 Germania a capitulat necondiţionat în faţa Aliaţilor

1970 S-a născut Anca Ţurcaşiu, cântăreaţă, actriţă

1975 S-a născut **Enrique Iglesias,** cântăreţ de origine spaniolă

1977 A murit Ion Cârja, prozator (n. 1922)

1997 Belgia a exprimat sprijinul pentru includerea României în primele cinci ţări care ar urma să adere la NATO

Pieţe şi târguri

Azi este zi de piaţă la Pâncota, Beliu, Buteni, Şiclău, Macea, Vânători, Pecica, Şiria şi **zi de târg la** Beliu şi Buteni.

Mâine, joi, este zi de târg săptămânal la Curtici, Sebiş, Cermei, Săvârşin, Secusigiu, Zerind.

Telefoane utile

☎ INFORMAŢII TELEFONICE: 118.932; ☎ROBOT: 1958; ☎ APEL UNIC DE URGENŢĂ (SALVARE, POLIŢIE; Pompieri): 112; ☎ PRIMĂRIA MUNICIPIULUI ARAD: Program de relaţii cu publicul (camera 5) luni-joi între 8-18; vineri între 8-16. Tel. centrală: 0257/281.850; ☎ Delgaz Grid (fost E.ON) - Dispecerat de urgenţe: 0800.800.928 şi 0265.200.928; ☎ DERANJAMENTE CURENT ELECTRIC: 0257/929; ☎ INFORMAŢII CFR: 0257/231.777; ☎ PROTECŢIA CONSUMATORULUI: B-dul Revoluţiei, nr. 50. Telefon: 0257/257.049; ☎ POLIŢIA LOCALĂ: 0257/939.

Sudoku

REGULI: În fiecare bloc sunt câteva cifre între 1 şi 9, stabilite dinainte. Acestea trebuie completate cu cifrele lipsă, în aşa fel încât fiecare număr să figureze o singură dată. De asemenea, cifrele de la 1 la 9 trebuie să figureze o singură dată atât pe rândurile orizontale cât şi pe coloanele verticale ale celor nouă blocuri luate împreună.

ÎNCEPĂTORI

								1
9					6		4	8
		2		8			5	
		3			9			
		5		3		8	6	
	4							5
	6		5				1	
					1		3	
			6			7		

AVANSAŢI

	4			7				
				4	2			
	5		9			3		
	8	9			4			2
					6	8		5
3					9	4	7	
7					3		2	
2			5				6	9

Soluţiile jocurilor din numărul precedent:

ÎNCEPĂTORI

8	9	5	6	1	3	7	2	4
2	7	6	4	5	8	9	3	1
1	3	4	9	2	7	6	8	5
6	2	8	3	7	1	5	4	9
9	5	7	8	4	2	1	6	3
3	4	1	5	6	9	8	7	2
4	1	2	7	8	5	3	9	6
5	8	9	2	3	6	4	1	7
7	6	3	1	9	4	2	5	8

AVANSAŢI

7	4	2	1	3	8	6	5	9
6	3	5	9	2	4	7	1	8
8	1	9	7	5	6	4	3	2
2	6	3	4	7	5	9	8	1
9	7	8	6	1	2	5	4	3
1	5	4	8	9	3	2	6	7
5	2	1	3	6	7	8	9	4
3	8	6	2	4	9	1	7	5
4	9	7	5	8	1	3	2	6

UNDE MERGEM în Arad

Cinema

CINEMA CITY ATRIUM

- **Blestemul femeii care plânge, oele 16:00, 18:00, 20:00, 22:10**
- **Cimitirul animalelor, ora 22:00**
- **Corgi: căţeii reginei, ora 15:50**
- **Dumbo, ora 14:40**
- **După ce ne-am întâlnit, orele 13:40, 17:50, 20:10, 22:20**
- **Extrem de pervers, şocant de violent şi diabolic, orele 14:30, 17:10, 19:30, 21:50**
- **Haios şi blănos, ora 13:40**
- **Hellboy, orele 16:50, 19:20**
- **La cinci paşi de tine, orele 13:40, 16:10, 18:50, 21:30**
- **Manou, aventuri în zbor, orele 13:30, 15:30, 17:30**
- **Miss Bala, orele 15:00, 17:20, 19:50, 22:15**
- **Parcul de distracţii, orele 13:10, 15:10, 17:10**
- **Răzbunătorii: Sfârşitul jocului, orele 13:10, 15:00, 17:00, 18:40, 20:40, 22:30**
- **Şefa a intrat la apă, orele 19:40, 22:00**
- **Shazam!, orele 19:10, 21:50**

Teatre

TEATRUL „IOAN SLAVICI"

- **Omul cu mârţoaga – PREMIERĂ** (regia Laurian Oniga), joi, 9 mai, ora 19:00, Sala Mare

Filarmonica

- **Concert simfonic** (dirijor – Cristian Neagu; solist – Luca Toncian, pian), joi, 9 mai, ora 19:00, Palatul Cultural

Întreruperi de curent

Joi, 9 mai 2019. În judeţ, h 9 – 17: Groşeni (p).

Sănătate

- **CABINET GINECOLOGIC:** Cabinet ginecologic Arad, B-dul Decebal 11 (lângă Hotel Aradul), chiuretaj medicamentos, eco 4 D, test PAP.TEL: 0770823850, 0723643581
- **Policlinica DR. TURCIN, oferă:** Cardiologie (EKG, Ecografie cardiacă, Doppler vascular, Holter EKG si TA, Test de efort), Oftalmologie **(NOU - chirurgie pol anterior; CV computerizat; optică medicală),** ORL (videoendoscopie), pneumologie, gastroenterologie, neuropsihiatrie, medicină de familie, ecografii generale, Ginecologie. **Telefon: 0257/285510, www.policlinica-turcin.ro**
- **Farmacia GLYKON - UTA,** Bl U 6 (vis-a-vis de biserica în construcţie). Deschis zilnic: luni-vineri 07.00 -21.00 sâmbătă şi duminică 08.00-18.00. **Telefon: 0257/241197.**

Horoscop

BERBECUL (III.21.-IV.20.)
Sunteţi plin de energie. Este momentul să iniţiaţi o afacere la care vă gândiţi de ceva timp şi care v-ar putea îmbunătăţi situaţia materială. După-amiaza, un prieten vă propune o colaborare.

TAURUL (IV.21.-V.20.)
Aveţi posibilitatea să faceţi schimbări importante în viaţa dumneavoastră, pe plan social şi în domeniul afacerilor. Puteţi să încheiaţi contracte şi să semnaţi documente oficiale.

GEMENII (V.21.-VI.21.)
Puneţi suflet în tot ce faceţi şi puteţi realiza tot ce v-aţi propus. Aveţi ocazia să vă afirmaţi în societate şi să obţineţi câştiguri financiare.

RACUL (VI.22.-VII.22.)
Zi bună pentru a pune la cale planuri de viitor. Situaţia financiară vă creează mici probleme, însă trebuie să aveţi răbdare până când vor începe să apară rezultatele muncii depuse.

LEUL (VII.23.-VIII.23.)
În prima parte a zilei vă simţiţi plin de energie şi vă dedicaţi unor munci fizice susţinute. Nu vă supra-apreciaţi capacitatea de efort!

FECIOARA (VIII.24.-IX.23.)
Zi bună pentru semnarea actelor oficiale. Astăzi, secretul succesului este iniţiativa. Acţionaţi cu hotărâre! Relaţiile parteneriale sunt favorizate şi puteţi rezolva probleme ale familiei.

BALANŢA (IX.24.-X.23.)
Parcurgeţi o perioadă favorabilă pe plan sentimental şi social. Relaţiile cu partenerul de viaţă sunt excelente şi puteţi să duceţi la bun sfârşit tot ce v-aţi propus să faceţi împreună.

SCORPIONUL (X.24.-XI.22.)
Perseverenţa vă ajută să rezolvaţi problemele de la locul de muncă. Veţi vedea că a meritat să vă zbateţi, rezultatele vor fi pe măsura efortului depus. Evitaţi discuţiile în contradictoriu!

SĂGETĂTORUL (XI.23.-XII.21.)
Şansa este de partea dumneavoastră şi aveţi succes în tot ce faceţi. Este o zi favorabilă afacerilor şi investiţiilor pentru cămin.

CAPRICORNUL (XII.22.-I.20.)
Aveţi ocazia să aplicaţi în practică proiecte ambiţioase pe termen lung şi să luaţi decizii importante pentru viitor. În prima parte a zilei renunţaţi la o călătorie, din motive financiare.

VĂRSĂTORUL (I.21.-II.20.)
Zi favorabilă călătoriilor. Cu acest prilej, puteţi obţine câştiguri financiare neaşteptate. Sunteţi încrezător şi aveţi tendinţa să vă asumaţi riscuri mari.

PEŞTII (II.21.-III.20.)
În prima parte a zilei sunteţi hotărât să vă ocupaţi de anumite probleme familiale pe care le-aţi tot amânat. Sunteţi nevoit să faceţi mai multe drumuri scurte, dar şi cheltuieli. Fiţi atent la acte!

„Jurnal arădean" vă ascultă

De luni până joi, între orele 11.00-13.00, la telefonul 0257.212.055, redactorul nostru vă stă la dispoziţie.

ARAD. Ileana C., care locuieşte în Arad, pe Aleea Dezna, vrea să afle dacă Primăria Municipiului Arad îi mai premiază pe cei care au împlinit 50 de ani de căsnicie.

„Anul acesta am împlinit cei 50 de ani de căsnicie şi vreau să ştiu dacă Primăria mai alocă vreo bonificaţie pentru noi", a fost curiozitatea cititoarei noastre. Potrivit reprezentanţilor Primăriei Arad, nu se poate spune exact dacă vor fi acordate sau nu aceste premii. „Când vorbim despre asemenea premieri, depindem de sponsori. În funcţie de sponsorizările pe care le vom primi, se va stabili dacă se vor acorda şi în acest an acele premii pentru arădenii care au împlinit 50 de ani de căsătorie", ne-au transmis cei de la Primăria Municipiului Arad.

P.C., din Arad, vrea să ştie unde se adună borcane şi sticle din sticlă. Una dintre firmele la care cititoarea noastră poate apela poate fi contactată la numărul de telefon 0730.235706.

V.O., din Arad, este şocat de atitudinea celor care se ocupă de drumurile din oraş. „Pe strada Episcopiei, în apropiere de intersecţia cu strada Mihai Eminescu, au apărut mai multe cratere. Chiar dacă gropile nu au fost asupate încă, s-a trasat linia discontinuă de pe mijlocul drumului. Până la urmă, au vopsit gropile, dar nu le-au reparat", spune arădeanul. **JA-I.C.**

Curs valutar

Denumirea valutei	BNR	BCR		BRD		Intesa Sanpaolo Bank		Banca Românească		Patria Bank		Alpha Bank		Casa de schimb LUXOR		Casa de schimb TRESOR	
		C	V	C	V	C	V	C	V	C	V	C	V	C	V	C	V
Euro	4,75	4,68	4,83	4,68	4,82	4,70	4,79	4,73	4,79	4,71	4,79	4,73	4,78	4,71	4,74	4,72	4,74
Dolar SUA	4,24	4,16	4,34	4,16	4,31	4,19	4,27	4,22	4,27	4,18	4,30	4,21	4,29	4,21	4,25	4,22	4,27
Forint	0,0146	0,0141	0,0153	0,0144	0,0149	00145	0,0150	-	-	0,0145	0,0149	-	-	0,0146	0,0149	0,0147	0,0149
Gram aur	175																

Vremea

Miercuri, 8 mai

www.aradon.ro

5° LA ORA 6 — temperaturile se vor situa între 4 şi 5 grade. Vântul va sufla cu 1-5 km/h dinspre N.

17° LA ORA 18 — temperaturile se vor situa între 16 şi 17 grade. Vântul va sufla cu 1-8 km/h dinspre E.

Ziua precedentă

Arad	3-13	Umiditate:	62 %
Lipova	3-13	Presiune:	1014 mb
Chişineu-Criş	3-13	Precipitaţii:	40%
Săvârşin	2-12	Vânt:	21 km/h
Sebiş	2-12	Direcţie vânt:	NV

Soarele

Răsare: 06:12
Apune: 20:52

FAZELE LUNII

5.05 | 12.05 | 19.05 | 26.05

Azi

Temperaturile se vor situa între 5 şi 17 grade. Vântul va sufla cu 1-8 km/h, dinspre N - E.

MIERCURI	JOI	VINERI	SÂMBĂTĂ
5° 17°	8° 14°	8° 19°	9° 21°
nori şi soare	perioade de ploaie	averse şi furtuni	parţial însorit

Calendar

Biserica ortodoxă: Sf. Ap. şi Ev. Ioan; Sf. Cuv. Arsenie cel Mare; Sf. Emilia (Dezlegare la peşte)
Biserica greco-catolică: Sf. ap. şi ev. Ioan; Sf. cuv. Arsenie cel Mare; [Fer. Ieremia Valahul]
Biserica romano-catolică: Fer. Ieremia Valahul, călug.; Sf. Victor, m.

Prognoză pentru trei zile

Temperaturile minime vor fi cuprinse între 8 şi 9 grade, iar cele maxime între 14 şi 21 grade.

Temp.minime: 8–9°C
Temp.maxime: 14–21°C

JURNAL ARĂDEAN
B-dul Revoluţiei nr. 52, Arad

BRAT Auditat de BRAT

Reclamaţii difuzare: 0257.241.151

Şef departament publicitate şi departament difuzare: Cristian Sulinţan
Secretariat: 0257.212.090 (centrala), fax - 0257.212.012
Marea publicitate: 0257.280904
Mica publicitate: 0257.210775; B-dul Revoluţiei, nr. 81
Tiparul executat la: Tipografia Inform Média Lapkiadó Kft

Redactor şef: Adriana Barbu (8416) Responsabil de număr: Ioana Costaş
Secretar general de redacţie: Gabriela Groza (8423); Departamente: Eveniment: Alin Gherasim (8417), Ioana Costaş (8414); Valentin Goran (8405); Economic: Andreea Pintea (8415); Social: Diana Duţu (8413); Sport: Daniel Scridon (8424), Leo Sfăra (8422), Dan Lazăr (8406); Cultură: Eugen Rogojan.
Tehnoredactare: Ghizela Şerban (8409), Munteanu Daniel (8411).
REDACŢIE: tel. 0257.212.090 (centrala); fax 0257.212.012, 0257.228.592; e-mail: redactia.jurnalaradean@informmedia.ro, adevaruldearad@informmedia.ro, publicitate.jurnalaradean@informmedia.ro, publicitate.adevarul@informmedia.ro

„Cenuşăreasa", la cinematograf

ARAD. Spectacolul „Cenuşăreasa" va ajunge în faţa publicului arădean de toate vârstele sâmbătă, pe 11 mai, la ora 11, la Cinematograful din Grădiște. Spectacolul a fost ales ca urmare a votului realizat luna trecută, la finalul altui spectacol de teatru de păpuşi. Atunci, publicul a avut de ales între mai multe spectacole propuse de actorii păpuşari, acelaşi lucru urmând să se întâmple şi la finalul spectacolului de sâmbătă.

Inspirat din celebrul basm cu acelaşi nume, spectacolul de teatru de păpuşi „Cenuşăreasa" are ca personaj principal o fată tânără, care deşi nu are o situaţie foarte bună, ajunge să-şi schimbe destinul datorită felului ei bun de a fi şi cu ajutorul zânei şi a animalelor. Spectacolul este recomandat copiilor cu vârste între trei şi nouă ani.

Spectacolul de teatru de păpuşi este organizat de Primăria Municipiului Arad prin Centrul Municipal de Cultură Arad şi face parte dintr-un proiect care are ca scop revitalizarea cinematografelor din municipiul Arad şi transformarea acestora în mini-centre culturale. În luna martie, a avut loc prima piesă de teatru de păpuşi, „Pădurea fermecată", care a avut două reprezentaţii datorită numărului mare de cereri, fiind înregistraţi 240 de spectatori.

De asemenea, luna tecută, în aprilie, cei mici au putut să vadă spectacolul „Verde Împărat", care, s-a bucurat de o audienţă mare.

JA-E.R.

Gunoiul stă „să explodeze"

Neînţelegerile dintre două firme au lăsat arădenii din zonele 2 şi 5 cu gunoaiele în casă de trei săptămâni.

ARAD. Numai că nici negocierile de marţi dintre GSU şi FCC nu s-au soldat cu un acord. Florian Pop, reprezentantul FCC Environment, a anunţat următoarele: „am venit cu o ofertă pentru cei de la GSU. Deschidem staţiile de transfer, cu o singură condiţie: să fim plătiţi la fiecare maşină care este descărcată în staţii. A trebuit să impunem anumite reguli, pentru că altfel nu s-a putut. Totodată, în ceea ce priveşte datoria de 710.000 de lei, am fost de acord ca aceasta să fie eşalonată în şase rate, iar prima plată să fie efectuată până în 15 mai. În momentul în care nu îşi mai fac plăţile, suspendăm din nou colaborarea. Acum aşteptăm reacţia celor de la GSU. În momentul în care avem semnat cu ei un angajament de plată, deschidem staţiile de transfer". Teoretic, oferta celor de la FCC părea tentantă. Numai că, surpriză!, cei de la GSU nu au fost tocmai încântaţi. După ce au stat pe telefoane zeci de minute, vorbind cu şefii lor de la Bucureşti, reprezentanţii firmei de colectare a deşeurilor, prin vocea unui anume domn Sava, care nu a catadicsit să se prezinte, au stabilit următoarele: „am comunicat propunerea, o analizăm. Marţi, în jurul prânzului, vom veni cu un răspuns. Discutăm inclusiv despre creşterea tarifelor de colectare a deşeurilor şi trebuie să vedem dacă putem să ne asumăm un angajament de plată faţă de FCC". Discuţia despre majorarea tarifelor a provocat rumoare în sală. „Cum să măriţi preţurile, dacă voi nu vă faceţi treaba? Nu aţi mai adunat gunoiul de trei săptămâni. Şi voi vorbiţi despre preţuri majorate?", a spus unul dintre primarii prezenţi în sală.

Staţiile, închise pentru maşinile GSU FOTO: JA

Se vorbeşte despre reziliere

Simona Stan, directorul adjunct al ADI Deşeuri, spune că se vor face primii paşi spre rezilierea contractului. „În urma AGA, vom notifica GSU despre nerespectarea contractului. Vom urma paşii stabiliţi prin contract. Dacă, în 90 de zile, nu se remediază situaţia, putem vorbi despre reziliere. Dar aceasta ar putea fi făcută mult mai repede, pe o cale extraordinară", a spus Stan.

Despre ce cale extraordinară este vorba? Despre o situaţie de urgenţă. Iar rotiţele s-au pus deja în mişcare. Luni după amiază, Prefectura Arad a convocat Comitetul pentru Situaţii de Urgenţă pentru a analiza situaţia deşeurilor din zonele 2 şi 5. După discuţiile de luni, marţi Prefectura a anunţat că va fi întocmită o comisie de monitorizare formată din Direcţia de Sănătate Publică Arad, Direcţia Sanitar Veterinară şi pentru Siguranţa Alimentelor Arad, Agenţia pentru Protecţia Mediului Arad şi Garda de Mediu Arad. Reprezentanţii acestor instituţii vor urmări zilnic situaţia din localităţile în care gunoiul nu s-a ridicat de trei săptămâni. Şi, în momentul în care se decide că problema a devenit deja una care pune în pericol sănătatea locuitorilor din oraşele şi comunele afectate, se declară stare de urgenţă. În baza acestei stări de urgenţă, contractul cu GSU poate fi reziliat şi poate fi încheiat un contract cu altă firmă. Starea de urgenţă ar putea fi declarată peste câteva zile ori peste câteva săptămâni, în funcţie de cât de gravă devine situaţia pe teren. Totuşi, situaţia ar putea fi remediată în funcţie de decizia GSU în ceea ce priveşte eşalonarea datoriei către FCC. „Avem utilajele necesare să intervenim, avem personalul necesar, doar că nu putem depozita deşeurile la staţiile de transfer", a ţinut să precizeze reprezentantul GSU.

Şi o mare ţeapă

Locuitorii din zonele 2 şi 5 au, însă, şi o altă problemă pe lângă faptul că stau cu gunoaiele în case. Mulţi dintre ei, în special cei de la ţară, au decis să îşi plătească taxa de colectare a deşeurilor pe întreg anul. Cei de la GSU au acceptat acest lucru, numai că acum s-au schimbat patronii. Iar fostul şef a luat toţi banii şi dus a fost. Acum, oamenii ar putea fi puşi să plătească încă o dată pentru acelaşi serviciu. Pentru că noii patroni vor să facă bani, nu să facă muncă voluntară. Din spusele primarilor din zonele 2 şi 5, vorbim de zeci de mii de arădeni care, conştiincioşi, au decis să îşi încheie socotelile cu taxele şi impozitele pentru întreg anul 2019.

ALIN GHERASIM
alin.gherasim@informmedia.ro

8 persoane într-un salon de 4/4 la Boli Infecţioase Copii

Unii părinţi acuză că într-un salon de 16 mp au stat 8 persoane. Conducerea Spitalului Judeţean explică situaţia.

Imagine din salonul supraaglomerat FOTO: FACEBOOK, MIRCEA M.

ARAD. Supraaglomerare la Compartimentul Boli Infecţioase Copii a Spitalului Clinic Judeţean de Urgenţă. Acesta e semnalul de alarmă tras, luni, de un părinte din Arad. „Două mame necăjite, cu copii bolnavi, trebuie să împartă 1 pat la 4 persoane! Cel mai trist este că în salonul de 4/4 sunt încă 4 persoane, adică 8 persoane! Răspunsul medicului este: dacă nu vă convine, mergeţi acasă! Una dintre mămici are 3 luni de când a născut şi este nevoită să stea pe scaun, zi şi noapte, pentru a se vindeca puiuţul!" - a scris pe o reţea de socializare Mircea M.

Jurnal arădean/ Aradon a transmis mesajul arădeanului către conducerea spitalului. A fost constituită o comisie care a verificat situaţia sesizată şi a stabilit următoarele: „În noaptea de sâmbătă spre duminică, într-unul dintre saloanele Compartimentului Boli Infecţioase Copii - salon cu patru paturi - au dormit cinci copii, doi dintre ei fiind aşezaţi într-un pat de adult. Acest lucru s-a întâmplat datorită faptului că cei cinci copii diagnosticaţi cu Rotavirus nu aveau voie să stea cu copii din alte saloane, diagnosticaţi cu alte patologii - fiind o secţie de boli infecţioase copii, pacienţii se izolează în funcţie de patologie. Pentru a rezolva problema, personalul medical a mutat copiii dintr-un alt salon - pe patologii - însă nu l-a putut da imediat în folosinţă micuţilor cu Rotavirus deoarece, conform procedurii, dezinfecţia microaeroflorei s-a putut realiza doar a doua zi dimineaţa" - arată reprezentanţii Spitalului Judeţean Arad.

Conducerea unităţii medicale îşi exprimă regretul faţă de această situaţie: „Ştim că a fost un disconfort în special pentru mămicile care au dormit pe scaune, însă facem apel la înţelegerea dumneavoastră deoarece asemenea situaţii apar, uneori, în momentul în care trebuie internaţi mai mulţi copii cu aceeaşi patologie şi izolaţi de restul pacienţilor". **JA-D.D.**

Maşini abandonate, ridicate de poliţişti

ARAD. O nouă acţiune a poliţiştilor locali arădeni din cadrul Serviciului Circulaţie pe Drumurile Publice şi Parcări luni, 6 mai, în urma cărei aceştia au dispus ridicarea a patru autovehicule fără stăpân, abandonate pe raza municipiului. Operaţiunea desfăşurată cu sprijinul SC Recons SA a vizat străzile: Tarafului, Mierlei, Ilarion Felea şi Ion Câmpineanu din Zona Industrială Vest.

„Autoturismele abandonate au fost ridicate în baza prevederilor Legii nr. 421/2002 privind regimul juridic al autovehiculelor fără stăpân sau abandonate pe terenuri aparţinând domeniului public sau privat al statului ori al unităţilor administrativ-teritoriale, modificată şi completată prin Legea nr. 309/2006. Cele patru autovehicule vor fi ulterior depuse în Depozitul de vehicule fără stăpân sau abandonate pe raza municipiului Arad, de pe strada Dosoftei F.N.", au declarat reprezentanţii Poliţiei Locale. **JA-V.G.**

Aradul, capitala designului

Expo Design Vest - Cel mai mare eveniment de design interior din vestul ţării are loc la Expo Arad.

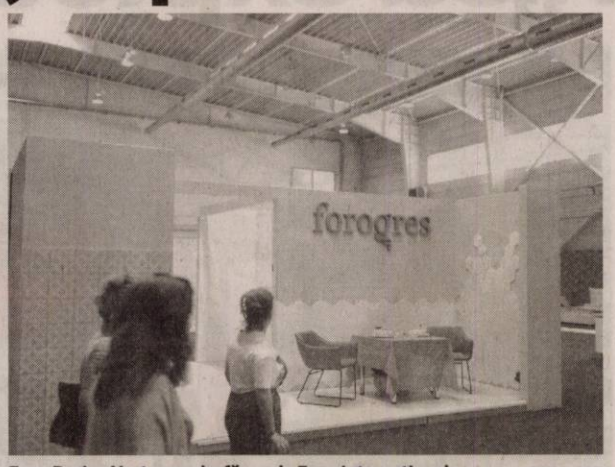

Expo Design Vest se va desfăşura la Expo Internaţional FOTO: FAN

ARAD. În acest weekend peste 40 de arhitecți, designeri de interior, producători de mobilă și accesorii, precum și distribuitori din 7 orașe ale țării se întâlnesc în cadrul primei ediții Expo Design Vest - cea mai mare expoziție de design interior din vestul țării, desfășurată la centrul expozițional Expo Arad, de vineri, 10 mai, până duminică, 12 mai.

Sub conceptul «Interioare Inteligente», timp de 3 zile evenimentul aduce laolaltă soluții inovative în materie de design interior, finisaje premium, mobilier și accesorii de ultimă generație, dar și prezentări de produse ecologice, sau obiecte de mobilier care, dincolo de aspect, sunt proiectate să ne mențină starea de sănătate. Toate vor fi armonizate în cadrul stand-urilor de prezentare pregătite de designerii de interior. „Evenimentul este unul nou atât pentru orașul nostru, cât și pentru partea de vest a țării, mai cu seamă prin conceptul pe care îl dezvoltă - acela de a aduce împreună arhitecți, designeri de interior, dar și producători sau distribuitori de mobilă și accesorii. Astfel, scopul a fost unul dublu - pe de-o parte de a crea un spațiu comun de discuție și schimb de idei pentru specialiștii din aceeași breaslă, dar și de a aduce publicului consumator exemple finite de proiecții de amenajare", declară arh. Gheorghe Seculici, președintele Camerei de Comerț, Industrie și Agricultură Arad.

Programul Expo Design

Programul de desfășurare Expo Design Vest este următorul: vineri, 10 mai: 11.00 – 20.00; sâmbătă, 11 mai: 10.00 – 20.00; duminică, 12 mai : 10.00 – 18.00. Detalii despre eveniment se pot găsi pe pagina de facebook - Expo Design Vest.

Expo Design Vest este organizat de Camera de Comerț, Industrie și Agricultură Arad și se bucură încă de la prima ediție de expozanți din orașele Arad, Timișoara, Oradea, Cluj-Napoca, Sibiu, Satu-Mare și Iași, dar și de parteneriate instituționale precum: Ordinul Arhitecților din România (filialele Arad și Timiș), Facultatea de Arhitectură și Urbanism din cadrul Universității Politehnica Timișoara, Facultatea de Design din cadrul Universității „Aurel Vlaicu" Arad, BETA- bienala timișoreană de arhitectură.

Deschiderea oficială a evenimentului are loc vineri, 10 mai, de la ora 11, în Pavilionul B al centrului expozițional Expo Arad, în prezența oficialităților, precum și a reprezentanților instituțiilor partenere.

JA-A.P.

Luna promovării economiei sociale

Grupurile vulnerabile, în atenţia Agenţiei pentru Ocuparea Forţei de Muncă Arad.

ARAD. Luna mai este luna promovării economiei sociale, fiind dedicată organizării diferitelor evenimente sau acțiuni de mediatizare a domeniului economiei sociale, având drept scop dezvoltarea locală și cetățenia activă, cooperarea și solidaritatea socială.

„Acest sector, reglementat de Legea nr. 219/2015 privind economia socială, are ca obiective creșterea calitativă și cantitativă a ocupării, prin crearea de locuri de muncă pe termen lung în cadrul întreprinderilor sociale de inserție și a întreprinderilor sociale, dezvoltarea de întreprinderi sociale de inserție care asigură măsuri de acompaniere a persoanelor din grupurile vulnerabile pe termen scurt sau mediu pentru integrare treptată pe piața muncii în economia reală, susținerea și dezvoltarea antreprenoriatului social. Pentru îndeplinirea obiectivelor economiei sociale, entitățile economiei sociale desfășoară, în principal, următoarele activități de interes general: producerea de bunuri, prestarea de servicii și/sau execuția de lucrări care contribuie la bunăstarea comunității sau a membrilor acesteia; promovarea cu prioritate a unor activități care pot genera sau asigura locuri de muncă pentru încadrarea persoanelor aparținând grupului vulnerabil; dezvoltarea unor programe de formare profesională dedicate persoanelor din grupul vulnerabil; dezvoltarea serviciilor sociale pentru creșterea capacității de inserție pe piața muncii a persoanelor din grupul vulnerabil", a punctat Marinel Henteș, directorul Agenției Județene pentru Ocuparea Forței de Muncă Arad.

Atestarea întreprinderilor sociale și certificarea întreprinderilor sociale de inserție sunt gratuite și se realizează de către Agenția Națională pentru Ocuparea Forței de Muncă prin agențiile județene, respectiv Agenția Județean pentru Ocuparea Forței de Muncă Arad.

JA-A.P.

Lămuriri suplimentare

Pentru o mai bună înțelegere a economiei sociale și a procedurilor de atestare și certificare a întreprinderilor sociale / întreprinderilor sociale de inserție pot fi accesate link-urile: https://www.anofm.ro/index.html?agentie=ANOFM&categ=4&subcateg=6&page=0 http://www.mmuncii.ro/j33/index.php/ro/2014-domenii/munca/economia-sociala Persoană de contact pentru informații legate de economia socială în cadrul AJOFM Arad este Călin Ardelean, e-mail: calin.ardelean@ar.anofm.ro

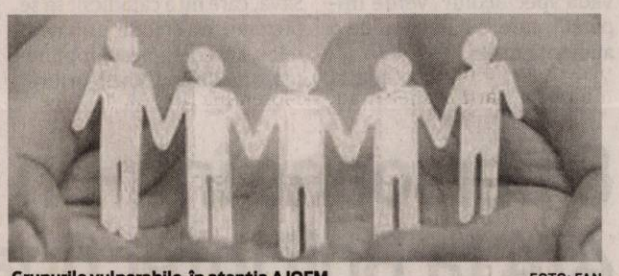

Grupurile vulnerabile, în atenţia AJOFM FOTO: FAN

Pas important în reglementările alimentare

Proiectul senatorului Adrian Wiener, blocat de Parlament, a fost adoptat de Uniunea Europeană.

Adrian Wiener FOTO: FAN

ARAD. Proiectul de lege inițiat de medicul și senatorul USR Arad, Adrian Wiener, privind limitarea prezenței acizilor grași trans în alimente, blocat de peste 2 ani în Parlament, și-a găsit răspunsul în ultimul Regulament adoptat de Comisia Europeană.

„Acizii grași trans sunt grăsimi adăugate de regulă în margarine, produse de patiserie, popcorn pentru microunde, etc, pentru a îmbunătăți gustul și a prelungi durata de valabilitate a produselor. Studiile arată că un aport mare de acizi grași trans crește în mod semnificativ riscul de boli cardiace, mai mult decât orice alt nutrient cu număr de calorii similar, în condițiile în care aceste boli sunt principala cauză de deces în Uniune. Printre primele proiecte pe care le-am susținut în Parlament a fost o lege națională care să limiteze consumul de acizi grași trans de către români. Vorbim de un nutrient care se regăsește mai ales în produsele ieftine, consumate cu predilecție de persoanele cele mai vulnerabile, cu venituri și nivel de informare reduse. La 15 mai 2018, Organizația Mondială a Sănătății a recomandat eliminarea acizilor grași trans produși pe cale industrială din alimentele consumate la nivel mondial. Numai în România estimez că adoptarea unei asemenea reglementări ar evita între 3 și 5 mii de decese anual. Prevederile acestui proiect au fost adoptate la nivelul Uniunii Europene. Odată cu intrarea în vigoare a Regulamentului, acizii grași trans vor fi reduși și din alimentația românilor", a punctat Adrian Wiener, senator USR Arad.

JA-A.P.

Cer lămuriri de la liberali

ARAD. PSD Arad a transmis un comunicat de presă în care „solicită parlamentarilor și conducerii PNL Arad să își exprime o poziție publică referitoare la intențiile exprimate de conducerea centrală a liberalilor de a tăia sau de a desființa cu totul salariul minim pe economie".

„În județul Arad sunt 31.000 de persoane care sunt plătite cu salariul minim pe economie și care au beneficiat de creșteri succesive în ultimii doi ani ai guvernării PSD, de la 925 lei salariu net în 2016, la 1.263 lei în prezent. Cei de la PNL spun că această măsură economică e distructivă pentru economie, fundamental anti-socială și cer Guvernului să abandoneze măsura creșterii salariului minim", a declarat deputatul Dorel Căprar, președintele PSD Arad.

În viziunea PSD, creșterile de salarii sunt absolut necesare: „Noi vrem ca arădenii să simtă în buzunarul lor beneficiile aderării României la Uniunea Europeană. Vrem ca arădenii și toți românii să se bucure de aceleași salarii și pensii ca cele din UE", a declarat președintele Consiliului Național al PSD, senatorul social-democrat de Arad, Mihai Fifor.

JA-A.P.

Citire apometre

Joi, 9 mai 2019. În Municipiul Arad: străzile Vișinului, V. Moga, I. Slavici, P. Pipoș, Grâului, Gelu, Calea Zimandului, St. Ludwig Roth, P. C. Minișan, D. Bonciu, St. 110KW – Gai, Pădurea Ceala, Trei Insule, Șiriei, A. Crișan, Războieni, Porumbului, Răzvan, Vidra, Boemiei, Mierlei, A. Ivireanul, Egalității, Doinei, Toporaș, Comunarzilor, Bradului, St. O. Iosif, Z. Moricz, Vișinului, V. Moga, I. Slavici, I. B. Deleanu, Salontei, Orient.

SOLUȚIA INTEGRAMEI DIN NUMĂRUL PRECEDENT

P ■ M ■ S ■ I ■ PUI ■ MINIATURAL ■ DM ■ PIGMEU ■ PONEI ■ PE ■ NUL ■ SODA ■ R ■ RIO ■ ELFI ■ RAM ■ ANUNT ■ OI ■ SARI ■ II ■ AJ ■ IZA ■ SD ■ AC ■ LUNI ■ APT ■ O ■ IMINENT ■ TRON ■ STIL ■ POFTE ■ FI ■ I ■ CITET ■ CS ■ PAN ■ CIULIN ■ CULTI ■ A ■ NEA ■ IN ■ ADUNATI

Rețeta zilei

Peşte cu legume

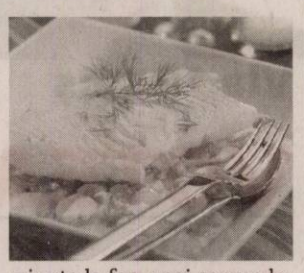

INGREDIENTE: 600 g pește alb, 300 g morcovi, 300 g tije de țelină, 300 g praz, 300 g andive, 0,5 litri bere blondă, 2 cepe, 2 gălbenușuri, 100 g unt, 50 ml smântână, câteva fire mărar, sare, piper.

MOD DE PREPARARE: Se curăță și se taie mărunt toate legumele și apoi se pun la călit în jumătate din cantitatea de unt. Se lasă 2 minute. Peștele se așază peste legume, se toarnă berea și 500 ml apă și se adaugă restul untului tăiat cubulețe. Se acoperă și se lasă 15 minute la fiert, la foc mic. Apoi, peștele se scoate, iar legumele se strecoară. Smântâna se pune într-o crăticioară, se adaugă gălbenușurile, se bat bine cu telul și se lasă 2 minute pe foc amestecând continuu. Se toarnă apoi zeama în care au fiert peștele și legumele și se potrivește de sare și piper. Se lasă 5 minute la foc, apoi se pun legumele. În fiecare farfurie se pun legume cu sos, se așază o bucată de pește deasupra și se aduce la masă cu mărar.

Poftă bună!

Pentru mai multe rețete intră pe www.culinar.ro

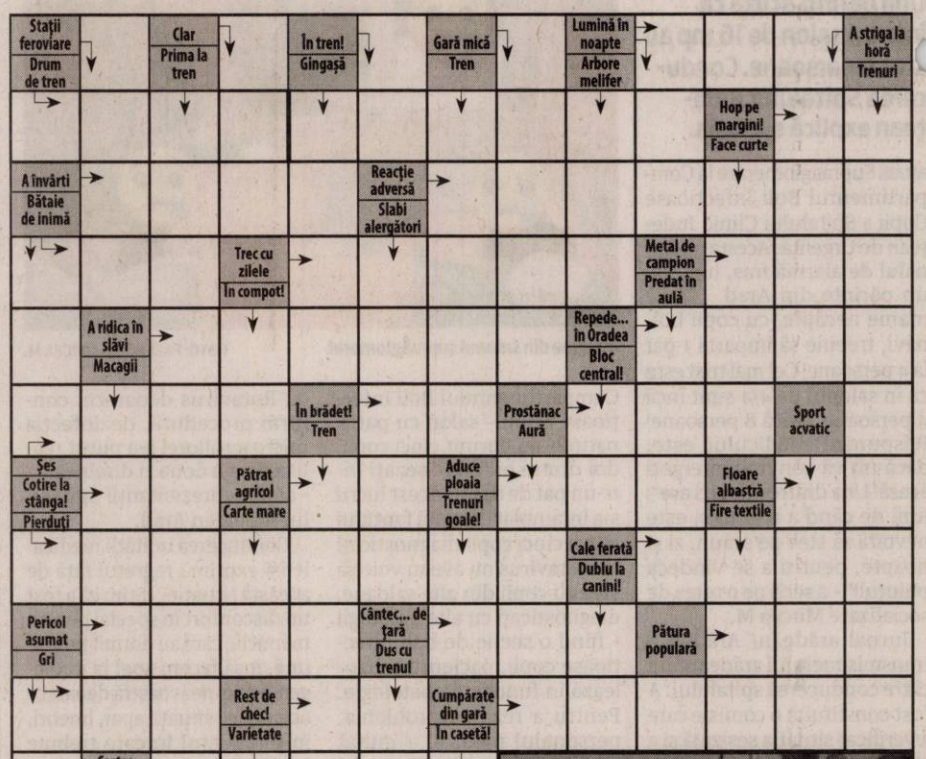

Vor fi manifestări cu ocazia zilei de 9 Mai FOTO: J.A.

Manifestări organizate cu prilejul zilei de 9 Mai

ARAD. Pe data de 9 Mai, Instituția Prefectului împreună cu structurile județene ale Ministerului Afacerilor Interne și Ministerul Apărării Naționale organizează în Piața Avram Iancu, la Monumentul Ostașului Necunoscut, manifestări prilejuite de tripla însemnătate istorică a zilei: Ziua Independenței de Stat a României, Ziua Uniunii Europene și împlinirea a 74 de ani de la încheierea celui de-al Doilea Război Mondial.

Evenimentul va cuprinde primirea onorului și salutul Drapelului de Luptă de către Prefectul Județului Arad, doamna Florentina Horgea, intonarea Imnului Național al României și Imnului Uniunii Europene, serviciul religios oficiat de Înaltpreasfinția Sa Părintele Timotei Seviciu, Arhiepiscop al Aradului împreună cu un sobor de preoți din Arhiepiscopia Ortodoxă Arad și preotul militar al Garnizoanei Arad, urmat de o alocuțiune privind semnificația zilei de 9 Mai prezentată de domnul Bogdan Ivașcu, muzeograf în cadrul Complexului Muzeal Arad.

Prefectul Florentina Horgea va transmite mesajul Guvernului României privind semnificația zilei de 9 Mai și se vor depune coroane de flori la monument, iar la finalul ceremoniei va defila Garda de Onoare a Batalionului 191 de Infanterie Colonel „Radu Golescu". Evenimentul va începe la ora 9.00.

„Invităm arădenii să participe la această ceremonie dedicată unei zile foarte importante din istoria noastră națională, dar și din istoria Europei unite. Vom marca fiecare semnificație a zilei de 9 Mai deoarece avem datoria de a rememora toate evenimentele istorice importante care au influențat pozitiv națiunea română și statul român", a punctat Prefectul Județului Arad, Florentina Horgea. **JA-A.P.**

Vor legalitate pentru câinii periculoşi în Arad

În municipiu sunt 380 de proprietari de câini periculoşi sau agresivi. Doar 130 şi-au respectat obligaţia de a monta plăcuţe de avertizare.

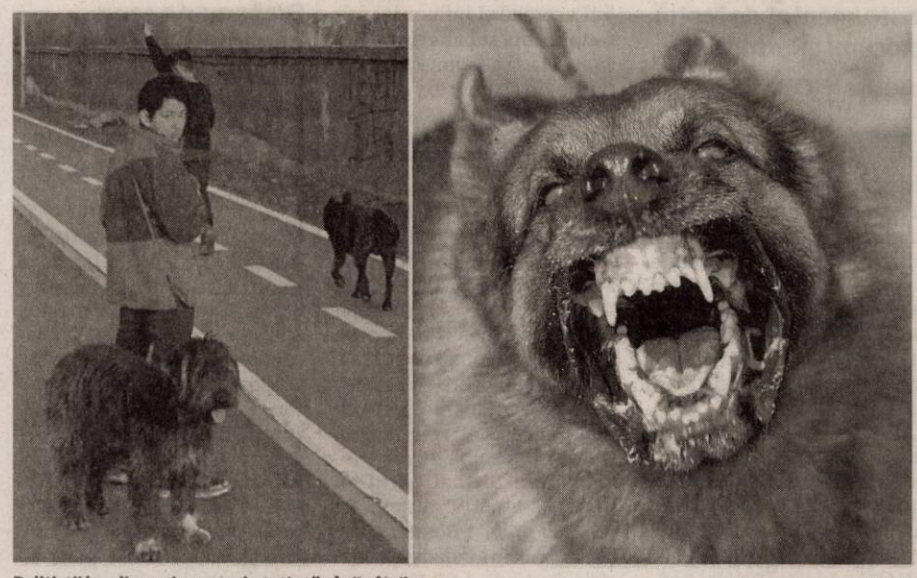

Poliţiştii locali vor ajunge pe la toţi stăpânii câinilor FOTO: JA

ARAD. Lucrurile par să se miște, în bine, cel puțin într-o chestiune și o spunem după ce am urmărit cum polițiștii locali tratează o problemă identificată de arădeni și publicată de noi. Este vorba de lupte cu câini agresivi, subiect despre care am scris în articolul „Lupte cu câini la Arad", publicat vineri, 19 aprilie, iar mai apoi în articolul venit ca răspuns al Primăriei Municipiului Arad, intitulat „Oficial: peste 500 de câini agresivi, în Arad", publicat în aceeași zi. Dacă în primul articol vă semnalam faptul că mai mulți copii de etnie rromă organizează lupte cu câini, în cel de-al doilea material primăria ne răspundea că în Arad sunt aproximativ 500 de exemplare din categoria câinilor periculoși, înregistrate legal.

Tot aici se amintea faptul că stăpânii de patrupede care nu sunt în legalitate vor fi amendați cu până la 3.000 de lei, dar pot face chiar și închisoare până la 3 ani. Pe atunci, polițiștii locali ne asigurau că se vor ocupa de această problemă. Lucru care s-a și întâmplat.

188 de proprietari, verificaţi

Ei bine, din 19 aprilie și până pe 7 mai, polițiștii locali arădeni din cadrul Biroului Supraveghere Comunitară au verificat la domiciliu 188 dintre cei 380 de proprietari de exemplare canine încadrate în categoriile câinilor periculoși sau agresivi. Din cei 188 de proprietari, 130 și-au respectat obligația de a monta plăcuțe de avertizare pe căile de acces către zonele care adăpostesc animalul, în vreme ce un număr de 33 de proprietari au fost notificați în vederea intrării în legalitate, iar 25 de exemplare canine din categoriile vizate au fost declarate decedate sau mutate de la adresa comunicată Asociației Chinologice Române.

Pentru a intra în legalitate

Verificările demarate de polițiștii locali vor continua, până la intrarea în legalitate a tuturor deținătorilor de exemplare canine încadrate în aceste categorii, ne asigură conducerea instituției. În continuare, polițiștii locali îi roagă pe arădeni să dea o mână de ajutor și să semnaleze rapid orice caz legat de câinii agresivi și periculoși din oraș.

„Direcția Generală Poliția Locală Arad a primit mai multe sesizări referitoare la încălcarea prevederilor legale referitoare la câinii periculoși și agresivi. Dat fiind faptul că astfel de activități survin pentru perioade limitate de timp și preponderent în zone izolate ale municipiului Arad, polițiștii locali solicită cetățenilor să semnaleze rapid astfel de incidente, la numărul de telefon gratuit 0257-939, pentru realizarea unei intervenții operative, în teren", au declarat reprezentanții Poliției Locale Arad. **JA-V.G.**

Memoriu la Guvern pentru calea ferată

Primării din zona Nădlac - Arad şi asociaţiile agricole cer refacerea căii ferate, care de 25 de ani nu mai este folosită la transportul de marfă.

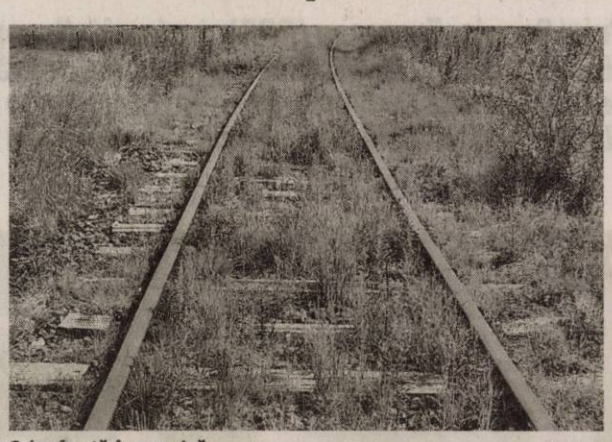

Calea ferată, în paragină FOTO: JA

ARAD. Problema a fost adusă și în atenția ministrului Răzvan Cuc, care a fost prezent în județul Arad în luna aprilie, iar acesta a promis că va face demersuri pentru reabilitarea căii ferate.

„Ministrul ne-a promis sprijin. Până la Revoluție, în fiecare localitate de pe traseul Nădlac - Arad existau rampe de încărcare-descărcare cereale, un avantaj imens, pentru că transportul feroviar este la jumătate de preț față de cel rutier", a declarat Neculai Valentin Rotaru, consilier local în Șeitin, cel care a inițiat noile demersuri pentru reabilitarea căii ferate.

Doar transport rutier

În localitățile de pe traseul căii ferate Nădlac - Arad există peste 50.000 de hectare de teren agricol, cu producție medie de opt tone la hectar, fiind cultivate în special grâu, porumb, floarea-soarelui, rapiță și sfeclă. În acest moment, toată producția este transportată pe cale rutieră spre Ungaria sau, în puține cazuri, în Portul Constanța. Asociațiile agricole din zonă au redactat un memoriu, care urmează să fie semnat și de primării, înainte de a fi trimis Guvernului.

„Primăria Nădlac a semnat deja acest memoriu, care în zilele următoare va fi semnat și de primarii din Șeitin, Pecica, Semlac. Susținem cu fermitate un proiect de reabilitare a căii ferate. Dacă linia ar putea fi folosită din nou pentru transportul mărfurilor, zona ar cunoaște o dezvoltare mai rapidă", a declarat primarul orașului Nădlac, Ioan Mărginean. **JA-M.B.**

Sub 20 de km/h

Pe distanța de 48 de kilometri de la Nădlac la Arad, o cursă cu trenul de pasageri face două ore și jumătate. Asta înseamnă că trenurile au o viteză mai mică de 20 de kilometri pe oră. Trenuri de marfă nici nu au mai circulat pe aici de 25 de ani, din cauza restricțiilor de tonaj impuse. Linia ferată a fost dată în folosință în 1955, iar de atunci a fost schimbată doar o dată, în 1979.

„Un alb surâs", la Muzeul de Artă

Expoziția „Un alb surâs" a artistei plastice Doina Mihăilescu va fi vernisată joi, 9 mai, la Muzeul de Artă din municipiu.

ARAD. Pictor și restaurator, profesor și coordonator de doctorate la Facultatea de Arte și Design a Universității de Vest Timișoara, absolventă a Academiei de Arte Plastice „Nicolae Grigorescu" în 1977, Doina Mihăilescu va avea parte de o nouă expoziție personală la Muzeul de Artă de pe strada Gheorghe Popa de Teiuș. Vernisajul va avea loc pe 9 mai, la ora 18, la etajul doi al clădirii. Expoziția va reuni lucrări de pictură, grafică, desen și obiect, aceasta urmând a fi deschisă de către criticul de artă Oliv Mircea și istoricul Adriana Pantazi de la Complexul Muzeal Arad.

„Stăruie de mai mult timp în opera Doinei Mihăilescu o nevoie de arheologii imaginare. Artista este ostilă lecturilor prea lineare care ar anexa-o simplificator unor simple nostalgii arheologice. «AKROASIS», «Vecerniile de Ambră și de Aur Stins», «Tăcerile Mele», «ALB / Albă lume / Albe clipe / Alb timp», «ANASTASIS» și acum «Un Alb Surâs» - expozițiile artistei din ultimii trei ani dezvoltă puterile unei stranii plenitudini. E o așteptare nenumită care concentrează promisiunea unei lumi și a unei lumini viitoare. Compoziția în jurul căreia tematizează Doina Mihăilescu se ivește aidoma cu «Stâlpul» unui fum de jertfă", spune despre artistă criticul de artă Oliv Mircea. Expoziția de la Muzeul de Artă va putea fi vizitată până pe 9 iunie.

Afișul expoziției FOTO: FAN

De-a lungul anilor, Doina Mihăilescu a luat parte la zeci de expoziții colective sau personale, fiind totodată distinsă cu premii importante la Los Angeles, Timișoara, București, dar și cu Premiul pe țară pentru Artă Plastică Religioasă și Restaurare al UAPR. **JA-E.R.**

Atenţie la cumpărături! FOTO: FAN

Reduceri în siguranţă

IPJ Arad vă spune cum să faceţi cumpărături în siguranţă în această perioadă în care mulţi comercianţi oferă reduceri.

ARAD. Dacă vă efectuați cumpărăturile în magazine, reprezentanții Poliției Arad vă sfătuiesc să nu aveți asupra dumneavoastră sume mari de bani, în numerar, iar când achitați cumpărăturile să nu scoateți toată suma de bani pe care o aveți asupra dvs., ci numai necesarul plății contravalorii acestora. „Furturile din buzunare și genți se comit în special în locurile aglomerate. Dacă sunteți împins în astfel de locuri, verificați-vă imediat buzunarul cu bani sau geanta, pentru a fi siguri că nu sunteți victima unei înscenări a unui hoț", vin precizările polițiștilor. Dacă achitați cumpărăturile cu cardul, tastați codul PIN cu discreție pentru a nu fi observat de cei din jur. De asemenea, este recomandabil să limitați suma de bani care poate fi utilizată fără introducerea codului PIN, în cazul tranzacțiilor contactless.

La cumpărăturile online trebuie să știți că nu este necesară furnizarea codul numeric personal, seria și numărul cărții de identitate, a pașaportului sau permisului de conducere, întrucât vânzătorul nu are nevoie de aceste informații. IPJ Arad recomandă documentarea înainte de a participa la licitațiile prin internet, cu privire la obligațiile dumneavoastră în calitate de cumpărător, dar și cu privire la obligațiile vânzătorului. Toate acestea trebuie făcute înainte de a începe să licitați pentru un produs.

Totodată, este bine să examinați feedback-ul vânzătorului, oferit de alți cumpărători. Dacă acesta are un istoric negativ de tranzacționare, nu cumpărați de la el. De asemenea, nu se oferă informațiile de pe card dacă site-ul nu folosește o conexiune securizată și dacă reputația acestuia este îndoielnică. De altfel, aveți posibilitatea de a verifica în browser numele site-ului prin intermediul căruia plătiți, pentru a observa dacă nu cumva este diferit față de site-ul original și accesați direct site-ul original, nu prin link-uri primite prin e-mail. **JA-I.C.**

Cinci ani de închisoare pentru Sorin Blejnar

Fostul şef al ANAF a declarat că dosarul în care a primit această condamnare a fost instrumentat de fostul procuror „Portocală".

BUCUREŞTI. Curtea de Apel Bucureşti l-a condamnat marţi, 7 mai, pe arădeanul Sorin Blejnar la o pedeapsă de cinci de închisoare cu executare pentru trafic de influenţă, reducându-i pedeapsa primită în prima instanţă, de la Tribunalul Bucureşti, cea de şase ani, revocând totodată măsura preventivă a controlului judiciar luată faţă de fostul şef al ANAF. Sentinţa primită marţi este definitivă.

În 2016, DNA Ploieşti l-a trimis în judecată pe Sorin Blejnar pentru trafic de influenţă: „În cursul anului 2011, în contextul iniţierii unor proceduri de achiziţii publice la nivelul ANAF, inculpatul Blejnar Sorin a acceptat din partea unui om de afaceri promisiunea unui procentaj de 20 la sută din valoarea unor contracte ce urmau a fi încheiate la nivelul instituţiei publice respective. Banii respectivi urmau să-i fie remişi inculpatului în schimbul exercitării influenţei sale asupra unui subaltern, pentru ca acesta să gestioneze procedurile de atribuire a contractelor respective astfel încât aceste contracte să fie obţinute de firma omului de afaceri. În perioada noiembrie 2011 - ianuarie 2012, inculpatul Blejnar Sorin şi celălalt funcţionar implicat în acest demers au primit suma totală de 13.172.520 lei, prin intermediul unei firme cu comportament tip «fantomă» controlate de aceştia cu care societatea omului de afaceri a încheiat mai multe contracte fictive. Din această sumă de bani, inculpatului Blejnar Sorin i-a revenit efectiv suma de 12.513.894 lei". Blejnar a declarat, pentru Mediafax, că decizia Curţii de Apel Bucureşti este una extrem de nedreaptă şi judecătorii au ignorat toate probele depuse de acesta la dosar. „Este o decizie extrem de nedreaptă, o decizie dată prin ignorarea tuturor probelor pe care le-am depus la dosar, o decizie în baza unui dosar făcut de celebrul «Portocală», împotriva lui începându-se deja urmărirea penală in rem pentru represiune nedreaptă şi pentru fabricarea de probe. Nu avem ce să comentăm, justiţia aşa a considerat. Eu consider că este nedreaptă", a declarat, pentru Mediafax, Sorin Blejnar. **JA-I.C.**

Sorin Blejnar FOTO: FAN

Măsură asigurătorie pe bunurile lui Iovănuţ şi Maliţa

Dragoman a cerut instanţei luarea unor măsuri asigurătorii asupra bunurilor lui Iovănuţ şi Maliţa, până la concurenţa sumei de 250.000 de euro.

Tribunalul Arad a admis cererea lui Daniel Dragoman FOTO: I.C.

ARAD. Măsură asigurătorie pe suma pe care i-au furat-o. Asta a solicitat Daniel Dragoman instanţei arădene chiar înainte de Paşte. În 25 aprilie, Tribunalul Arad a admis cererea lui Dragoman: „În baza art. 249 alin. 6 Cod procedură penală admite cererea formulată de partea vătămată Dragoman Daniel Valeriu privind luarea măsurilor asigurătorii asupra bunurilor inculpaţilor Iovănuţ Alin şi Maliţa Florin până la concurenţa valorii de 250.000 de euro. În baza art. 275 alin. (3) Cod procedură penală cheltuielile judiciare rămân în sarcina statului. Executorie. Pronunţată în şedinţa publică din 25.04.2019" - se arată în soluţia Tribunalului Arad postată pe portajust.ro.

Povestea

Alin Iovănuţ şi Florin Maliţa sunt judecaţi pentru că l-au tâlhărit pe Dragoman, anul trecut, în luna octombrie, furându-i o borsetă în care se afla o sumă de bani. Deşi suma care i-a fost sustrasă nu a fost dată publicităţii, vehiculându-se doar că ar fi vorba de 100.000 de euro şi chiar mai mult, până în 250.000 de euro, iată că, se pare, partea vătămată în acest dosar îşi cere banii care i-au fost furaţi. Dragoman a fost împuşcat de Maliţa în zona piciorului în urma altercaţiei în care au fost angrenaţi cei trei, la adăpostul nopţii, în Confecţii, în faţa casei concubinei victimei. Pistolul cu care s-a tras asupra lui Daniel Dragoman nu a fost găsit, în ciuda căutărilor şi percheziţiilor efectuate de oamenii legii. După comiterea faptei, cei doi au fugit, predându-se ulterior, după câte zile. O vreme, cei doi şi-a petrecut timpul în arest preventiv, ulterior luându-se alte măsuri preventive împotriva lor. **JA-I.C.**

Două înfăţişări

Procesul în care Iovănuţ şi Maliţa sunt judecaţi, unul pentru săvârşirea infracţiunilor de tâlhărie, complicitate la tentativă de omor şi complicitate la uz de armă fără drept, iar celălalt tâlhărie, tentativă de omor, nerespectarea regimului armelor şi muniţiilor şi uz de armă fără drept, a avut până acum două înfăţişări. De fiecare dată cauza a fost amânată. Prima dată deoarece Dragoman a solicitat să-şi angajaze un apărător, iar a doua oară pentru că partea vătămată nu s-a prezentat.

KLAUS IOHANNIS ŞI PNL, ÎN ELITA EUROPEANĂ

La invitaţia Preşedintelui Klaus Iohannis şi a PNL, toţi liderii Partidului Popular European (PPE) şi cei mai influenţi lideri europeni, şefi de stat şi de guvern, lideri de partide, participă la summitul PPE de la Sibiu, pe 9 mai. Este cea mai importantă reuniune la vârf a PPE din acest an. Liderii celei mai puternice familii politice europene pregătesc Summitul informal al şefilor de stat şi de guvern din UE, găzduit la Sibiu, în aceeaşi zi, de preşedintele României, Klaus Iohannis. Cele două reuniuni europene la vârf vor formula agenda strategică a Uniunii Europene pe următorii cinci ani.

(204139)

Este, probabil, prima dată când avem un summit dedicat viitorului Europei. Uniunea Europeană se regândeşte pe ea însăşi şi se vrea apropiată din nou de cetăţenii ei. Sunt obiective puse pe agendă de criza Brexitului, de problemele generate de migraţie şi terorism, de provocările economice şi ale globalizării, de ascensiunea euroscepticismului.

Soluţiile echilibrate, raţionale şi puternic fundamentate sunt de aşteptat să vină de la Partidul Popular European. PPE este cea mai importantă forţă politică a Europei şi are la activ precedente majore de bună guvernare europeană şi de gestionare eficientă a crizelor. Summitul PPE care precede reuniunea informală a Consiliului European de la Sibiu va da linia directoare a viitorului Uniunii Europene, aşa cum s-a întâmplat şi în trecut.

Partidul Naţional Liberal va avea un rol important atât în ziua Summitului PPE, cât şi în ajunul acestuia. În 8 mai, cu o zi înainte de Summitul UE, la Sibiu, va avea loc Biroul Executiv al PNL. Această reuniune este dedicată integral dezbaterii agendei europene pe următorii cinci ani şi îi are ca invitaţi pe Joseph Daul, preşedintele PPE şi pe Antonio Lopez Isturiz, Secretarul General al popularilor europeni. Preşedintele PNL, Ludovic Orban, vorbeşte despre miza europeană şi politică a evenimentelor de la Sibiu: "Sunt evenimente extrem de importante, care reflectă anvergura europeană a Partidului Naţional Liberal şi care arată capacitatea PNL de a influenţa decizii la nivel european în favoarea românilor".

La Summitul PPE sunt aşteptaţi să participe: Angela Merkel, cancelarul Germaniei, Jean Claude Jucker, preşedintele Comisiei Europene, Donald Tusk, preşedintele Consiliului European, Antonio Tajani, preşedintele Parlamentului European, Manfred Weber, candidatul PPE la preşedinţia comisiei Europene şi lideri ai PPE.

Implicarea cetăţenilor - secretul consolidării viitorului european al României

Reuniunile PPE şi UE din această perioadă au nu numai rolul de a da un semnal în interiorul Uniunii Europene cu privire la liniile directoare ale politicilor din următorii cinci ani. Ele formulează şi un mesaj de mobilizare pentru toţi cetăţenii europeni pentru conştientizarea importanţei momentului alegerilor europarlamentare. Toţi românii trebuie să ştie că rolul noului Parlament European nu este unul esenţial doar pentru politicile mari europene, ci şi pentru viaţa fiecăruia dintre noi. Noul mandat al Parlamentului European echivalează cu un nou mandat al Comisiei Europene şi trasează direcţii care influenţează în mod concret viaţa oamenilor şi a comunităţilor în care aceştia trăiesc.

Uniunea Europeană vine cu o nouă strategie şi viziune asupra viitorului european: apropierea de oameni şi comunităţi. Tinerii, în mod special, în mod tradiţional mai puţin interesaţi de alegerile europene, trebuie să conştientizeze că momentul 26 mai este unul de cotitură, de rezultatul acestor alegeri depinde consolidarea drumului european al României şi al fiecăruia dintre noi. Aşadar, mobilizarea românilor la vot, în special a tinerilor, este extrem de importantă pe 26 mai. PSD şi ALDE au tot interesul ca participarea la vot să fie redusă pentru că doar aşa îşi pot trimite cât mai mulţi reprezentanţi la Bruxelles unde, cum bine ştim, nu sunt bineveniţi.

Aflaţi mai multe aici: https://www.romaniainprimulrand.ro/

LA COMANDA PNL, COD MANDATAR 41190007

Sport

„Cupa Prieteniei a fost un prilej bun de a depăna amintiri şi a face planuri de viitor"

Răzvan Cadar, preşedinte CJ Arbitri Arad

78

este locul pe care îl ocupă tenismenul arădean Marius Copil în clasamentul ATP, dat publicității la începutul acestei săptămâni. Copil, care a strâns 686 de puncte, a urcat o poziție față de ierarhia precedentă. Următorul român din clasamentul de simplu este Dragoș Dima, ocupantul locului 324, cu 90 de puncte acumulate.

Şoimii Şimand a pierdut turul barajului

VLADIMIRESCU. Informatica Timişoara a luat o serioasă opţiune de a se califica la turneul final al CN de fotbal în sală Under 19, după succesul categoric înregistrat la sala din Vladimirescu, 11-4 (6-1) în faţa grupării Şoimii Şimand. „Avem o misiune imposibilă în returul de miercuri, ora 18,30, de la Timişoara, astfel că vom încerca să le oferim minute tuturor componenţilor lotului, fiind ultimul joc oficial al sezonului", spune prof. Daniel Mărcuş. **JA-D.L.**

Arbitrii din Timiş au câştigat Cupa Prieteniei

ARAD. Terenul „Motorul" din Aradul Nou a găzduit a 17-a ediție a Cupei Prieteniei la fotbal, patrulater bi-anual rezervat arbitrilor din județele Arad, Timiș, Bihor și Bekes. De bunul mers al întrecerii s-a ocupat Comisia Județeană a Arbitrilor Arad, cu sprijinul Asociației Județene de Fotbal Arad, festivitatea de premiere și „procesul turneului" având loc, în cadrul festiv la Hotel President. Acolo unde a fost sărbătorită și retragerea din activitatea de arbitru a colegului și partenerului nostru Bálint Zoltán, care a fost mereu interfața și sufletul colaborării internaționale între cele patru județe vecine.

Rezultate: Timiș - Bihor 3-1 și Arad - Bekes 1-0 (gol S. Mako). Finala mică: Bekes-Bihor 8-7 (1-1), după lovituri de la 11m. Finala mare: Timiș - Arad 2-1 (gol Bogdan).

„Bucuria de a ne revedea cu colegii din Timiș, Bihor și Bekes, prietenia ce ne leagă sunt întărite prin acest turneu care, de altfel poartă sugestiv numele de «Turneul Prieteniei» și pe care ne dorim să-l ducem mai departe încă mulți ani de acum încolo", a spus Răzvan Cadar, președintele Comisiei de Județene de Arbitri Arad.

Selecționata arădeană de arbitri, coordonată de Marius Alexa, Corneliu Tiulea, Leontin Buda, Emil Arsa și Romulus Tănăsescu, a fost reprezentată de: Căşuţ - Jurcă, Bogdan, Hărduţ, Pîslaru, Mako, Saladea, Iovescu, Olariu, Gornic, Nicoraş, Pană, Vesa, Calnacov, Rus, Rusu, Dreghici, Bîtea, M. Ardelean, Cadar și Coroban. **JA-D.S.**

Ei au reprezentat Aradul la Cupa Prieteniei FOTO: JA

Doar Lipova a păşit greşit

Putea fi o etapă de vis. Puncte importante pierdute de Şoimii. Victorii pentru Criş şi Sebiş.

Trabalka nu a reuşit să marcheze, aşa că Lipova nu a câştigat FOTO: FAN

ARAD. Ieri, trei dintre echipele arădene au evoluat în deplasare. Cel mai important meci l-a avut Șoimii Lipova, care nu a reușit să se impună la Cugir, deși a condus-o pe Metalurgistul.

Cugir – Lipova 1-1

Începutul meciului a aparținut gazdelor, care au ratat de trei ori, incredibil, în aceeași fază (min. 6), pentru ca peste un sfert de oră Filip să pareze miraculos un șut al lui Păcurar. Contrar cursului jocului, în min. 28, Șoimii Lipova a deschis scorul, Istrate marcând cu un șut de la marginea careului mare: 0-1.

Partea secundă a fost începută bine de gazde, care au dominat, dar în min. 54 au rămas în zece oameni, Vărărean fiind eliminat pentru cumul de cartonașe galbene. Și așa, Metalurgistul a insistat, Lipova nu a profitat de avantajul omului în plus, iar în min. 69 a venit egalaraea, Șăucă înscriind din careul mic: 1-1. Gazdele puteau da lovitura în min. 83, dar Cârstean a ratat incredibil, singur cu portarul, iar în prelungiri Lazea a șutat sub bară, dar portarul a respins.

Flavius Sabău i-a trimis în teren pe următorii: Filip - Stoin, Bercu, Vasiu, Filimon - Poiană, Lazea, M. Popa, D. Rusu - Istrate (Marton) - Trabalka.

Avrig - Sebiş 0-1

Echipa lui Cristi Todea continuă să surprindă, ultima ispravă fiind victoria cu 1-0 de la Avrig, unicul gol al partidei purtând semnătura lui Szekely (min. 45).
E drept, gazdele au avut câteva ocazii bune, dar important e scorul.
Sebiș: Horvat – Onuțan, Lezeu, Forisz, Dărăban – Ciochină, Ember, Mateucă, Vereș – Enciu, Szekely (Petculescu).

Lugoj – Crişul 0-1

Așa cum era de așteptat, elevii antrenați de Adrian Abrudean au reușit să învingă una din codașele clasamentului. Blazonul a fost apărat cu ajutorul lui Pit, care a reușit un euro-gol, în minutul 19.

Crișul: Dagău - Sabău, Pavel, Siminic - Ciornei (Lazăr), Ianc (Clej), Gâlcă, Suslak - Pit, Modan (Matei), Bozian (Magici). **JA-L.S**

Fluieră semifinala Europa League!

ARAD. Cel mai bine cotat arbitru de fotbal din țara noastră, arădeanul Ovidiu Hațegan are parte de o nouă delegare de cinci stele. El va oficia joi, de la ora 22 (în direct pe DigiSport și Telekom Sport), returul semifinalei Europa League, confruntarea dintre Chelsea și Eintracht Frankfurt. În tur, scorul a fost egal, 1-1, englezii fiind creditați cu șanse mai mari de calificare în finala de la Baku, Azerbaidjan. Ovidiu Hațegan va fi ajutat de asistenții Octavian Șovre și Sebastian Gheorghe și de adiționalii Radu Petrescu și Sebastian Colțescu. Pentru Hațegan (38 de ani) va fi jocul cu numărul 10 în actuala ediție a cupelor europene. Până acum, Hațegan a oficiat cinci jocuri în Europa League și patru în grupele Ligii Campionilor. **JA-D.S.**

Tradiţia supermaratonului continuă

ARAD. Tradiționalul supermaraton Békéscsaba - Arad - Békéscsaba își va desfășura, între 1-2 iunie, ediția cu numărul XXII. Evenimentul a fost prefațat, marți, într-o conferință de presă susținută de organizatori la Sala Ferdinand a Primăriei Arad, la care au participat viceprimarii municipiului Arad, Levente Bognar și Călin Bibarț, viceprimarii orașului Békéscsaba, Kiss Tibor și Nagy Ferenc, Szántó Zsolt (șef cabinet primar Békéscsaba) și Czeglédi Katalin (director marketing - Clubul Atletic Kopp Békéscsaba). Toți și-au manifestat mulțumirea că „tradiția acestei competiții transfrontalieră, unică în zona de vest, se menține, colaborarea dintre cele două administrații fiind ireproșabilă".

Din partea română, care a încheiat înscrierile în 5 mai, Alexandru Meszar a anunțat că vor participa 550 de concurenți, 90% fiind biciclişti, însă se preconizează că numărul participanților va fi mai mare decât anul trecut (1163), după ce maghiarii vor încheia socotelile.

Reamintim că traseul supermaratonului este de 200 de km, la ediția trecută în proba de alergare individual fiind 11 alergători, primul încheind Janos Bogar (timp 20 de ore, 49 de minute și 46 de secunde), românii dominând probele de patine cu rotile (Florin Mihuț - 06.38.18) și ciclism feminin (Raluca Burtea - 05.42.42). **JA-D.L.**

Au prefaţat Supermaratonul FOTO: JA

Arena Motorul, distrusă după „derbiul vestului"

Potrivit Primăriei, 700 de scaune au fost vandalizate, iar gardul a fost distrus pe o lungime de 16 metri.

ARAD. A fost un meci cu mulți nervi, duminică, în „derbiul vestului" iar asta o demonstrează și modul în care arată acum tribuna de pe arena Motorul. O imagine deloc onorantă pentru suporteri - pentru aceia dintre ei care au ales să distrugă tot ce au găsit în jur. Primăria Municipiului Arad a inventariat pagubele înregistrate pe Motorul, în urma meciului de fotbal dintre FC UTA Arad și ACS ASU Politehnica Timișoara: 700 de scaune au fost vandalizate, 16 metri liniari de gard distrus, iar rețeaua de alimentare a tabelei de marcaj a fost și ea avariată.

„Vorbim despre un stadion în care numai anul trecut municipalitatea a investit aproape un milion de euro și nu pot decât să-mi exprim dezamăgirea pentru modul în care unii dintre concetățenii noștri înțeleg să-i respecte pe ceilalți arădeni, care an de an, din taxele și impozitele pe care le plătesc, investesc și în stadioane și în lumea sportului. Din păcate, unii înțeleg să se manifeste în acest fel. Nu sunt scaune ușor de rupt, probabil că au sărit cu picioarele pe ele. Din nefericire, nu este vorba numai de scaune, așa cum putem observa parte din gard a fost rupt. De el era prinsă rețeaua care alimenta tabela de marcaj. Să sperăm totuși că, în timp, vom încerca să fim mai civilizați", a declarat viceprimarul Călin Bibarț.

Potrivit municipalității, reparațiile vor fi suportate (tot) din bugetul local. **JA-D.D.**

Fotbal - Liga 6, etapa 16

Seria A. Rezultate: Real Horia – Viitorul Arad 3-0, Voința Mailat – Mureșana Măndruloc 4-3, Crișul 2 Chișineu Criș – Viitorul Tisa Nouă 6-2, Victoria 2 Zăbrani – Sporting Șagu 2-0, Lunca Teuz Sînpaul – Academia Brosovszky 2-3, Voința Zărand – Athletico Vinga 10-1.

Clasamentul

1. ACADEMIA	16	13	0	3	66-24	39
2. VIITORUL	16	12	2	2	50-18	38
3. ZĂBRANI 2	16	11	2	3	55-37	35
4. ZĂRAND	16	9	3	4	51-33	30
5. LT SÎNPAUL	15	9	2	4	54-29	29
6. HORIA	16	9	0	7	44-39	27
7. CRIȘUL 2 CRIȘ	16	8	1	7	56-58	25
8. ȘAGU	15	6	1	8	36-40	19
9. MĂNDRULOC	16	4	1	11	40-58	13
10. VINGA	16	3	0	13	28-51	9
11. MAILAT	16	2	1	13	22-68	7
12. TISA NOUĂ	16	2	1	13	21-68	7

Etapa viitoare: Mailat – Zărand, Academia – Zăbrani 2, Măndruloc – LT Sînpaul, Șagu – Crișul 2, Tisa Nouă – Horia, Viitorul – Vinga.

Seria B. Rezultate: AS Hălmagiu – Villa Gurba 2-3, Național Sintea Mare – Spicul Olari 5-0, CS Șicula – Viitorul Caporal Alexa 4-3, Speranța Chier – Recolta Apateu 2-1, AS Vîrfurile – Progresul Dieci 3-0, Victoria Berechiu – Vulturul Chereluș 2-1.

Clasamentul

1. OLARI	16	12	1	3	42-21	37
2. GURBA	14	9	5	0	46-19	32
3. APATEU	15	10	1	4	41-18	31
4. CHERELUȘ	16	8	3	5	35-27	27
5. CHIER	16	8	1	7	48-29	25
6. DIECI	16	7	3	6	58-33	24
7. VÎRFURILE	16	7	2	7	31-34	23
8. SINTEA MARE	15	7	1	7	37-29	22
9. CAPORAL ALEXA	16	5	2	9	39-41	17
10. ȘICULA	16	5	0	11	30-56	15
11. HĂLMAGIU	16	3	2	11	21-54	11
12. BERECHIU	16	2	1	13	20-88	7

Etapa viitoare: Chereluș – Hălmagiu, Caporal Alexa – Sintea Mare, Olari – Berechiu, Gurba – Vîrfurile, Dieci – Apateu, Șicula – Chier.

Ştim semifinalele Cupei

ARAD. Ieri, la sediul AJF Arad, în prezența delegaților celor patru echipe calificate în „careul de ași", a avut loc tragerea la sorți a jocurilor din cadrul semifinalelor Cupei României la fotbal, etapa județeană, ediția 2019-2020.

Sorții au decis următoarele confruntări: CS Victoria Felnac - ACS Progresul Pecica și CS Victoria Zăbrani - CS Păulișana Păuliș. Jocurile se vor disputa într-o singură manșă, eliminatorie, pe teren neutru, miercuri, 15 mai, ora 17,30. Echipele pot conveni privind locația de disputare a jocului până miercuri, 8 mai. **JA-D.S.**

JURNAL ARĂDEAN

Andrea Lekic FOTO: EPA

Se va opera în Serbia

HANDBAL. Andrea Lekic a pus punct final sezonului 2018-2019, după ce echipa sa, CSM București a câștigat Cupa României, la Bistrița. Jucătoarea sârbă a evoluat accidentată în ultimele luni, astfel că a trebuit să ia o decizie în această privință. Ca urmare, coordonatorul de joc a plecat în Serbia, iar mâine va suferi o artroscopie, care va fi efectuată la o clinică din Belgrad. Andrea Lekic are o bursită calcaniană în spatele tendonului achilian. Dacă totul va decurge normal, handbalista va reveni la începutul pregătirilor pentru noul sezon, peste aproximativ două luni.

Andreea Lekic nu a evoluat sâmbăta trecută, în înfrângerea istorică suferită cu Gloria Buzău, scor 21-29, rezultat în urma căruia CSM București și-a luat adio de la titlul național, după patru ani de supremație. **SURSA: MEDIAFAX**

Ar vrea să revoluţioneze fotbalul european de club

FOTBAL. Președintele lui Napoli, Aurelio De Laurentiis, are în minte o idee revoluționară în fotbalul european. Italianul plănuiește să-și prezinte propunerea în întâlnirea ECA, organizată de UEFA, de la Madrid.

Ideea e cel puțin bizară, iar Aurelio De Laurentiis a explicat și sistemul după care se va juca în „Cupa Europei", așa cum se va numi competiția: „Liga Campionilor și Liga Europa ar trebui desființate și un turneu cu 80 de echipe europene ar trebui înființat. Vor participa câte șapte echipe din Italia, Franța, Germania, Anglia și Spania și primele patru din Portugalia, Olanda, Belgia, Suedia și restul țărilor. Echipele ar urma să fie împărțite în câte patru grupe a câte 20 de echipe. Meciurile ar urma să se joace în timpul săptămânii, dar să respecte weekend-urile pentru campionatele naționale", a explicat Aurelio De Laurentiis.

Aurelio De Laurentiis FOTO: EPA

Totuși, ideea președintelui lui Napoli e departe de ceea ce pregătește UEFA în viitorul apropiat. Potrivit L'Equipe, ideea forului european este ca Liga Campionilor să aibă patru grupe cu câte opt formații fiecare, față de opt grupe și câte patru echipe, așa cum este în prezent. Primele patru clasate din fiecare grupă vor obține calificarea în optimile de finală ale competiției.

Coman: „CFR Cluj ne-a dat cu terenul în cap"

FOTBAL. Dan Petrescu a trăit la intensitate maximă meciul Astra - CFR Cluj, scor 1-5. Deși scorul indică o victorie facilă a campioanei, „Bursucul" spune că nu a fost deloc așa și că a avut foarte mari emoții și că s-a temut tot timpul până la final. „După pauză am făcut 2-0, controlam jocul în mod evident. Am făcut o greșeală în apărare și era să ne coste. Chiar dacă scorul e 5-1, n-a fost o victorie ușoară. M-am temut tot timpul, doar la 5-1 am început să mă relaxez", a declarat Dan Petrescu.

La rândul său, Dani Coman, președintele celor de la Astra Giurgiu,și-a criticat cu vehemență echipa. „La modul în care am jucat noi și la cum neam prezentat cred că ne putea bate orice echipă din fotbalul românesc, nu din prima ligă. Presiune pe noi? Presiune pe CFR, care ne-a dat cu terenul în cap. Nu ești fotbalist și nu poți face performanță dacă joci la nivel mediocru și ești un perdant. Așa nu vei ajunge niciodată campion", a declarat Dani Coman,

SURSA: MEDIAFAX

Damjan Djokovic a marcat două goluri FOTO: EPA

Va juca în optimi cu Kuzmova

Simona Halep a eliminat-o fără probleme pe Johanna Konta în turneul de la Madrid.

Simona Halep s-a calificat în optimile de finală FOTO: EPA

TENIS. Simona Halep (nr. 3 WTA) s-a calificat în optimile de finală ale turneului de la Madrid, după ce s-a impus în fața britanicei Johanna Konta (nr. 46 WTA), în două seturi, scor 7-5, 6-1, după o oră și 30 de minute de joc. În urma acestei victorii, Simona Halep a ajuns la 14 meciuri câștigate în ultimele 15 jucate pe zgură, în circuitul WTA.

La finalul întâlnirii, Simona Halep a afirmat că jucătoarea britanică a fost foarte încrezătoare în jocul ei, motiv pentru care i-a pus reale probleme. Halep a recunoscut de asemenea că nu se află la sută la sută din punct de vedere fizic: „A fost un meci dificil, pentru că ea are foarte multă încredere în jocul ei. În setul secund mi-am găsit ritmul și sunt fericită pentru că am obținut victoria. Am fost răcită, nu sunt chiar sută la sută, încerc să stau liniștită. Nu o cunosc pe Kuzmova, nu am jucat contra ei, nu-i știu stilul. Voi urmări câteva imagini cu ea. Vreau doar să mă concentrez asupra mea și voi vorbi apoi cu echipa mea despre meciul care urmează", a spus Simona Halep, la finalul partidei cu Johanna Konta.

A 20-a victorie

Halep a avut 19 mingi direct câștigătoare, iar Konta 24, dar raportul erorilor neforțate a fost net în favoarea ei, 13 făcute de română și 34 de Konta. Ea are acum 4-3 în meciurile directe cu Konta (27 ani, 41 WTA). Halep s-a impus în singura confruntare pe zgură (2017, în Fed Cup, la Mamaia), românca învingând și în precedentul meci, în 2017, la Cincinnati.

Pentru Simona Halep a fost cea de-a 20-a victorie din anul 2019, sub privirile lui Ion Țiriac, patronul turneului de la Madrid, ale președintelui Comitetului Olimpic și Sportiv Român, Mihai Covaliu, precum și ale Nadiei Comăneci. Simona Halep, campioană la Madrid în 2016 și 2017, și-a asigurat un cec în valoare de 80.620 euro și 120 de puncte WTA.

În optimile de finală, Halep se va duela cu Viktoria Kuzmova, ocupanta locului 46 în ierarhia mondială WTA. Jucătoare din Slovacia, în vârstă de 20 de ani, a eliminat-o în turul secund pe Carla Suarez Navarro (Spania, nr. 27 WTA).

SURSA: MEDIAFAX, AGERPRES

„Sunt bine, dar nu știu ce îmi rezervă viitorul"

FOTBAL. Portarul spaniol Iker Casillas, care a suferit un infarct miocardic miercuri, 1 mai, în timpul antrenamentului echipei sale, FC Porto, a fost externat după cinci zile petrecute în spital. La ieșirea din clinică, goalkeeper-ul în vârstă de 37 de ani a susținut un mic discurs, în care a vorbit despre starea lui de sănătate, despre viitorul lui, dar a și mulțumit tuturor celor care i-au fost alături în această perioadă.

„Vreau să mulțumesc pentru miile de dovezi de dragoste primite cât am fost în spital. Va trebui să așteptăm câteva săptămâni sau luni și nu știu ce îmi rezervă viitorul. Important era să fiu aici și să pot vorbi liniștit despre asta. Vă mulțumesc pentru răbdare și ne revedem în curând! Vă pot povesti, iar voi puteți vedea că sunt bine", a declarat Iker Casillas, portarul formației Porto. În urma infarctului suferit de Casillas, mai multe voci au precizat că acesta i-ar pune punct carierei de portar a jucătorului spaniol.

Sosit în 2015 în Portugalia, Casillas și-a prelungit contractul cu FC Porto, în luna martie a acestui an, până în 2020. În actualul sezon, campionul mondial cu Spania în 2010 a fost folosit în 42 de partide, reușind să mențină poarta intactă a lui Porto în 19

Legendarul portar Iker Casillas FOTO: EPA

ocazii. Pe lângă Campionatul Mondial și cele două Campionate Europene obținute alături de Spania, Casillas are numeroase trofee și alături de echipa de club. Printre cele mai importante se numără trei triumfuri în Liga Campionilor și cinci titluri în La Liga, toate alături de Real Madrid, pentru care a evoluat în 725 de partide. **SURSA: MEDIAFAX**

Tiemoue Bakayoko FOTO: EPA

Bakayoko l-a înjurat pe Gattuso

FOTBAL. AC Milan a învins Bologna, scor 2-1, în etapa cu numărul 35 din Serie A. În urma acestui rezultat, trupa lui Gattuso s-a apropiat la trei puncte de locul 4, ocupat de Atalanta.

Golurile întâlnirii au fost marcate de Suso 37 și Borini 67, respectiv Destro 87. În minutul 26, mijlocașul Lucas Biglia a fost nevoit să iasă de pe teren, accidentat. Antrenorul Gennaro Gattuso i-a cerut lui Tiemoue Bakayoko să se încălzească rapid, dar acesta nu s-a grăbit și l-a scos din minți pe Gattuso. Antrenorul i-a cerut explicații, dar Bakayoko i-a transmis: „Fuck off, man!". Gattuso n-a mai suportat și l-a trimis în teren pe Jose Mauri, iar Bakayoko a rămas pe bancă. Conflictul dintre cei doi a pornit acum o săptămână, când Bakayoko a întârziat o oră la antrenament. S-a terminat 2-1 pentru AC Milan, care visează în continuare la locurile de Liga Campionilor. Etapa viitoare, AC Milan merge la Firenze, în timp ce Atalanta primește vizita echipei Genoa. După 35 de etape, AC Milan și AS Roma se află pe locurile 5-6, cu câte 59 de puncte. Atalanta a urcat pe 4, cu 62 de puncte.

SURSA: MEDIAFAX

Antonio Conte promite să revină

FOTBAL. Antrenorul italian Antonio Conte va reveni pe banca tehnică în sezonul viitor, dar nu știe încă numele formației pe care o va pregăti. Tehnicianul din Peninsulă a dezvăluit că până în acest moment ar fi cinci cluburi, dintre care două din Italia și trei din alte campioanate importante.

„Sunt 60 la sută șanse să rămân în Italia, 30 la sută să antrenez în altă țară și 10 la sută să aștept în continuare", a dezvăluit antrenorul italian, în vârstă de 49 de ani.

Potrivit jurnaliștilor de la Gazzetta dello Sport, Inter Milan, Juventus, PSG, Manchester United și Bayern Munchen sunt grupările care ar fi tentante pentru Antonio Conte. „Nu am spus «da» niciunei echipe pentru că nu a fost nimic. Contacte cu cluburile din Serie A? Nimic cu mine direct, cred că este puțin devreme", a mai spus Conte. Antonio Conte poate reveni în Serie A după cinci ani. Antrenorul italian a luat un an de pauză după ce a fost demis de Chelsea, în vara lui 2018. Ca antrenor, a cucerit trei titluri și două Supercupe ale Italiei cu Juventus, plus titlul și Cupa Angliei cu Chelsea. **SURSA: MEDIAFAX**

Antonio Conte FOTO: EPA

La GEMI SPORT, iarna îşi pierde din drepturi în faţa apelor termale, a căror temperatură ajunge până la 40 de grade Celsius

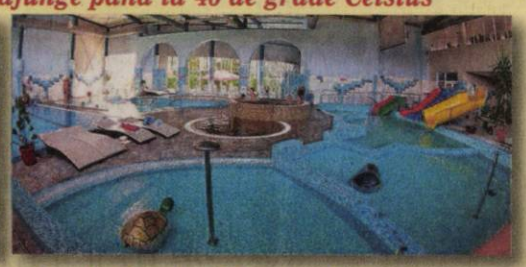

A venit iarna iar noi îţi propunem să învingi frigul de afară cu o vizită la centrul nostru Spa! Pe lângă bazinele interioare cu apă termală, te poţi relaxa în saună sau îţi poţi încânta simţurile cu un masaj relaxant! Acordă-ţi timp pentru eliberarea emoţiilor şi destinderea totală a spiritului pornind într-o călătorie în care îţi vei regăsi adevărata armonie interioară!

- Bazin de înot
- jacuzzi
- bazin destinat copiilor
- bazine cu hidromasaj

de toate acestea vă puteţi bucura în cadrul complexului nostru!

ADRESA:
Bulevardul Nicolae Titulescu, Arad
☎ 0357 408 718

Singurul complex cu apă termală din Arad te aşteaptă pentru relaxarea de care ai nevoie in fiecare zi.

(9887)

Comunicat de presă

24 aprilie 2019

Lansarea proiectului „Planificare strategică eficientă şi implementare de soluţii electronice pentru reducerea birocraţiei"
Municipiul Arad, în calitate de Beneficiar, anunţă lansarea proiectului **Planificare strategică eficientă şi implementare de soluţii electronice pentru reducerea birocraţiei"** cod MYSMIS 126495/ cod SIPOCA 558.

Proiectul este cofinanţat de Uniunea Europeană, din **Fondul Social European**, prin **Programul Operaţional Capacitate Administrativă (POCA)** 2014-2020, Axa prioritară 2 Administraţie şi sistem judiciar accesibile şi transparente, iar perioada de implementare a proiectului este de 28 luni de la semnarea contractului de finanţare, respectiv **Aprilie 2019 - Iulie 2021**.

Obiectivul general al proiectului îl reprezintă îmbunătăţirea procesului de luare a deciziei la nivelul Municipiului Arad prin introducerea unor metode şi sisteme coerente de fundamentare a deciziilor, corelarea acestora cu resursele disponibile şi pregătirea personalului aparatului de specialitate, precum şi a consilierilor locali în vederea utilizării acestor instrumente.

Obiectivele specifice ale proiectului vizează:
1. Îmbunătăţirea procesului de planificare strategică şi alocare a resurselor în cadrul Primăriei Municipiului Arad prin elaborarea Planului Strategic Instituţional aferent anilor 2020 şi 2023.
2. Îmbunătăţirea corelării între măsurile şi planurile de acţiune din principalele documente de politici publice şi activităţile de planificare bugetară şi alocare a resurselor de către autoritatea publică locală Municipiul Arad prin actualizarea Strategiei Integrate de Dezvoltare Urbană a Municipiului Arad şi a Planului de Mobilitate Urbană Durabilă pentru Municipiul Arad pentru perioada post 2020.
3. Implementarea unor măsuri de simplificare pentru cetăţeni, în corespondenţă cu Planul Integrat pentru simplificarea procedurilor administrative aplicabile cetăţenilor, atât din perspectiva *back-office* (adaptarea procedurilor interne de lucru, digitalizarea arhivelor), cât şi front-office
4. Dezvoltarea cunoştinţelor şi abilităţilor personalului din cadrul Primăriei Municipiului Arad, în vederea sprijinirii măsurilor vizate de proiect. Este avută în vedere formarea/instruirea, evaluarea/testarea şi certificarea competentelor/cunoştinţelor dobândite pentru 75 persoane din cadrul grupului ţintă, în ceea ce priveşte planificarea strategică. Obiectivul general al serviciilor de instruire îl constituie familiarizarea persoanelor din grupul ţintă cu implicaţiile conceptului de planificarea strategică.

Principalele rezultate aşteptate la nivelul proiectului sunt următoarele:
- Plan Strategic Instituţional pentru perioada 2020-2023 pentru Primăria Municipiului Arad;
- Strategia Integrată de Dezvoltare Urbană a Municipiului Arad actualizată;
- Planul de Mobilitate Urbană Durabilă pentru Municipiul Arad pentru perioada post 2020 actualizat;
- Platformă integrată pentru servicii electronice complete şi terminal interactiv;
- Platformă integrată pentru arhivare electronică şi retrodigitalizare arhivă;
- Cunoştinţe şi abilităţi ale personalului Primăriei Municipiului Arad în domeniul planificării strategice.

Valoarea totală a Proiectului este de 3.559.242,40 lei, valoarea eligibilă a Proiectului: 3.559.242,40 lei, valoarea eligibilă nerambursabilă: 3.488.057,55 lei (98%), valoarea eligibilă nerambursabilă din FSE: 3.025.356,04 lei (85%), valoarea eligibilă nerambursabilă din bugetul naţional: 462.701,51 lei (13%). Iar cofinanţarea eligibilă a Beneficiarului: 71.184,85 lei (2%)

Municipiul Arad

Date de contact: **PRIMĂRIA MUNICIPIULUI ARAD**
Adresa: 310130 ARAD, B-dul Revoluţiei nr.75, jud. Arad
Telefon: 0257-281850 interior 292, Fax.0257-212478
Email: pma@primariaarad.ro, www.primariaarad.ro

Proiect cofinanţat din Fondul Social European prin Programul Operaţional Capacitate Administrativă 2014-2020

(717)

Oftamed
Servicii oftalmologice complete
Oftalmologie | Optică | Chirurgie | Laser

Dr. Turlea Magdalena
Dr. Turlea Cristian

CONSULTAŢII ÎN CONTRACT CU CAS

- Sală operaţii pentru intervenţii chirurgicale Oftamologice
- Consultaţii oftamologice, terapie laser pentru retinopatie diabetică, glaucom, retinografie, OCT
- Intervenţii chirurgicale (pentru cataractă, glaucom si afecţiuni anexe oculare)
- Optică medicală (ochelari de vedere, soare, lentile de contact)

www.oftamed.ro
Arad, str. Miron Costin bl. 9 ap. 2-3
0257 253 523 0735 520 489

(9561)

ARAD ONLINE
www.aradon.ro

SC ERGAD TECHNOLOGY SRL
Arad, str. Pădurii nr. 24
firmă cu capital integral italian care activează în domeniul industriei electronice angajează:

OPERATORI LINIE SMD
Cerinţe:
- Cunoaşterea şi capacitatea de a citi schemele electronice constituie un avantaj
- Disponibilitate pentru deplasări în Italia.
- Se vor specifica în curriculum vitae experienţele de muncă în domeniul electronicii

Se oferă:
- Salariu de încadrare 2750 ron
- Bonus după 3 luni de la data angajării
- Ore suplimentare plătite dublu
- Sporuri de noapte plătite
- Decontare transport
- Tichete de masă din prima zi
- Prime de vacanţă

MONTATORI SUBANSAMBLE ŞI OPERATORI ASAMBLARE
Femei şi bărbaţi pentru montarea componentelor electronice.
Se oferă:
- Salariu de încadrare 2500 ron
- bonus după 3 luni de la data angajării
- decontare transport + asigurăm transport pe ruta Arad-Zădăreni şi Arad-Iratoş, Dorobanţi, Curtici, Macea cu microbuz
- tichete de masă din prima zi
- prime de vacanţă
- analize gratuite pentru angajare
- ore suplimentare plătite dublu
- program de lucru 1 schimb

Trimiteti CV la adresa: otilia.dimeny@ergad.eu sau prin fax 0257-306.194; tel.0257-206.247. (9212 - H 89191)

SC ERGAD TECHNOLOGY SRL
Arad, str. Pădurii nr. 24
firmă cu capital integral Italian care activează în domeniul industriei electronice angajează:

MONTATORI SUBANSAMBLE ŞI OPERATORI ASAMBLARE PARTE MECANICĂ
Femei şi bărbaţi pentru montarea componentelor electronice.
Se oferă:
- Salariu de încadrare 2600 ron din prima lună
- bonus după 3 luni de la data angajării
- decontare transport + asigurăm transport pe ruta Arad-Zădăreni şi Arad-Iratoş, Dorobanţi, Curtici, Macea cu microbuz
- tichete de masă din prima zi
- prime de vacanţă
- analize gratuite pentru angajare
- ore suplimentare plătite dublu
- program de lucru 1 schimb

TEHNICIENI ELECTRONIŞTI.
Pentru control şi reparare plăci electronice cu tehnologia SMD şi montarea componentelor în SMD
Cerinţe:
- Experienţă
- cunoaşterea limbi italiene constituie un avantaj
- cunoaşterea şi capacitatea de a citi schemele electronice;
- capacitatea de a suda componentele SMD;
- disponibilitate pentru deplasări în Italia.
- se vor specifica în curriculum vitae experienţele de muncă în domeniul electronicii
- salariu de încadrare 2750 ron din prima lună
- bonus după 3 luni de la data angajării

Trimiteţi CV la adresa: otilia.dimeny@ergad.eu sau prin fax 0257-306.194; tel. 0257-206.247. (9211 - H 89191)

COLEGIUL NAŢIONAL „MOISE NICOARĂ" ARAD
organizează concurs pentru ocuparea posturilor de
PORTAR şi ÎNGRIJITOR
Informaţii la sediul unităţii sau la ☎ 0257-280-598

(595 - H 208691)

ANUNŢ
în etapa 2 de elaborare a propunerilor PUZ-ului iniţiat de Com. Şimand
PLAN URBANISTIC ZONAL
„RIDICARE INTERDICŢIE DE CONSTRUIRE ZONA CENTRALĂ A COM. ŞIMAND – UTR 1" în jud. Arad, com. Şimand, zona centrală

Primarul Comunei Şimand anunţă publicul, autorităţile interesate şi proprietarii terenurilor din zonă, despre elaborarea propunerilor de PUZ şi RLU aferent pentru "Ridicare interdicţie de construire zona centrală a com. Şimand – UTR 1" în com. Şimand.

Beneficiarul PUZ-ului este investitorul public Comuna Şimand, iniţiator al PUZ Ridicare interdicţie de construire UTR 1, în suprafaţă de 170.916 mp, situat în teritoriul administrativ al comunei, în intravilanul localităţii Şimand – zona centrală.

Proiectantul PUZ-ului este SC Arhitectonic SRL – Arad, str. Oituz, nr. 119A, ap. 2, prin arhitect cu drept de semnătură înscris în RUR – Doriana Balogh, tel. 0726375327.

Publicul este invitat să consulte documentele privind propunerile PUZ şi să transmită observaţii şi sugestii asupra acestora la sediul Primăriei Comunei Şimand în perioada 08.05.2019 – 17.05.2019.

Se organizează dezbatere publică, ca metodă de consultare, în data de 20.05.2019, ora 16:00, la sediul Primăriei com. Şimand.

Răspunsurile la observaţiile şi sugestiile transmise se vor posta pe site-ul primăriei şi afişa la sediul primăriei până la data de 30.05.2019.

Persoanele responsabile cu informarea şi consultarea publicului sunt Anca Rugea şi Ioan Tătar, Primăria com. Şimand, com. Şimand, nr. 1119, CP 317335, jud. Arad, tel. 0257/373118, e-mail: info@simand.org.

Primar,
Dema Florin Liviu

(713 - H 215669)

PRIMĂRIA MUNICIPIULUI ARAD ANUNŢĂ

MUNICIPIUL ARAD, cu sediul în Arad, Judeţul Arad, Bld. Revoluţiei nr. 75, Cod Unic de Înregistrare nr. 3519925, închiriază imobil în municipiul Arad, necesar funcţionării şi desfăşurării activităţii unor servicii din cadrul Direcţiei Generale Poliţia Locală. Imobilul trebuie să corespundă cerinţelor descrise în caietul de sarcini.

Procedura aplicată este închirierea prin licitaţie publică.

Criteriul de atribuire a contractului de închiriere este oferta cea mai avantajoasă din punct de vedere economic, prin licitaţie publică deschisă cu oferte în plic sigilat, cu condiţia respectării specificaţiilor tehnice din caietul de sarcini.

Durata contractului de închiriere. Contractul se încheie pentru anul 2019, cu posibilitatea de prelungire, în condiţiile legii, cu perioade succesive de câte un an.

Locul de procurare a documentaţiei. Documentaţia privind procedura de atribuire a contractului de închiriere a unui imobil este disponibilă la adresa de internet www.primariaarad.ro şi la sediul Primăria Municipiului Arad, Bulevardul Revoluţiei nr. 73, Palatul Cenad, serviciul Relaţii cu Publicul, registratura generală.

Locul si modul de depunere a ofertei. Formularul de ofertă împreună cu actele doveditoare se vor depune la registratura generală a Municipiului Arad, serviciul Relaţii cu Publicul, Palatul Cenad, Bulevardul Revoluţiei nr. 73, în plic închis, sigilat, însoţit de scrisoare de înaintare.

Termen limită de depunere a ofertelor. Formularul de ofertă împreună cu actele doveditoare se vor depune în termen de patru zile lucrătoare de la aducerea la cunoştinţă publică a procedurii.

Data limită pentru depunerea ofertei 14.05.2019 ora 12,00
Data deschiderii ofertelor 14.05.2019 ora 14,30
Informaţii la tel. 0257/281.850 interior 202, fax 0257/284.744. (718)

PRIMĂRIA MUNICIPIULUI ARAD ANUNŢĂ

În conformitate cu prevederile art. 6 din Legea nr. 421/2002 privind regimul juridic al vehiculelor fără stăpân sau abandonate pe terenuri aparţinând domeniului public sau privat al statului ori al unităţilor administrativ-teritoriale, cu modificările şi completările ulterioare şi ale art. 6 din Anexa la Hotărârea Guvernului nr. 156/2003 pentru aprobarea Normelor metodologice de aplicare a Legii nr. 421/2002 privind regimul juridic al vehiculelor fără stăpân sau abandonate pe terenuri aparţinând domeniului public sau privat al statului ori al unităţilor administrativ-teritoriale, în vederea identificării proprietarilor sau deţinătorilor legali, se aduce la cunoştinţă publică lista cuprinzând autovehiculele fără stăpân ridicate de pe domeniul public sau privat al municipalităţii, tabel care este afişat şi la sediul Primăriei Municipiului Arad.

Nr. crt.	Marca	Culoarea	Locaţia unde a fost constatat
1.	Audi	gri	Str. Mierlei, nr. 77
2.	Dacia 1310	galben-maro	Str. Tarafului, nr. 12
3.	Volkswagen	alb	Str. Ilarion Felea, nr. 10
4.	Volkswagen	negru	Str. IV Zona Industrială Vest

(715)

ANIVERSĂRI

Draga mea mamă,
MARIA TUDUCA
Să-ţi fie viaţa zi cu soare,/ Fără motiv de supărare,/ Fără regrete, griji şi ceaţă,/ Să-ţi fie plină de dulceaţă.
La împlinirea celor 80 de ani, fiica Rodica, ginerele Nelu, nepoatele Meda, Petronela şi Ioana cu familiile lor îţi urează un sincer „La Mulţi Ani!"

PRIMARIA COMUNEI ŞOFRONEA

organizează în data de 5 IUNIE a.c, ora 11, licitaţie publică deschisă pentru vânzarea de terenuri "curti constructii" pentru realizarea de hale/clădiri pentru diverse activităţi de producţie şi servicii,cu încadrarea în Planul Urbanistic Zonal aprobat prin H.C.L Şofronea nr. 27/30.04.2013.

Terenurile sunt situate în satul Sînpaul – Zona industrială - cu acces din DJ 790 şi au suprafaţa cuprinsă între 1964 – 4454 mp.

Caietul de sarcini se poate achiziţiona de la Primăria comunei Şofronea până la data 03.06.2019, ora 14,00.

În caz de neadjudecare, licitaţia se va relua după un grafic ulterior.

Informaţii suplimentare la telefon 416100 sau 416101 interior 3 comp.urbanism sau 7 secretar UAT. (714 - H 215708)

Publicitate 0257/210.775
0257/280.904

www.aradon.ro

JURNAL ARĂDEAN

Îndulciţi-vă cu flori de salcâm!

Este sezonul florilor de salcâm, cunoscute şi sub denumirea de măgrin, mălin, rug sau gledicie. Se pot consuma proaspete sau gătite, ca aromatizant în industria parfumurilor, iar în medicina populară au fost folosite drept calmant al tusei. Una dintre reţetele clasice, poate cea mai întâlnită, sunt florile de salcâm în aluat, dar ele pot fi transformate în şerbet, lichior dulceaţă sau adăugate la prăjituri şi în salate. Încercaţi o felie de pâine cu miere peste care presăraţi flori de salcâm. O să vi se pară delicioasă.

Salcâm – beignet, flori în aluat

INGREDIENTE: 250 g făină (1 cană), 200 ml lapte, 50 g zahăr granulat sau melasă, 2 pumni cu flori de salcâm, 1 lingură cu rom, 2-3 căni cu ulei vegetal.

MOD DE PREPARARE: Dacă simţiţi că aveţi nevoie să clătiţi florile, asiguraţi-vă că le uscaţi bine înainte de prăjire. Amestecaţi toate ingredientele (cu excepţia florilor) într-un castron mare, până când veţi obţine un aluat neted. Încălziţi uleiul într-o tigaie adâncă.

Scufundaţi florile în aluat, scurgeţi-le uşor şi prăjiţi-le în loturi (aproximativ trei pe lot) până devin aurii, aproximativ două-trei minute pe fiecare parte. Scoateţi-le cu spumiera sau cu un cleşte de metal şi lăsaţi-le la scurs pe un prosop de hârtie.

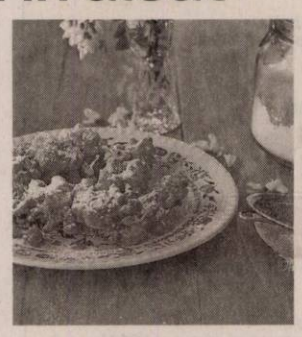

Clătite cu petale de salcâm

INGREDIENTE: 25 g de petale de salcâm, 2 ouă, 1 litru de lapte, un praf de sare, 500 grame făină albă de grâu, 2 plicuri de zahăr vanilat, un praf de sare, puţin ulei pentru uns tigaia (aproximativ 50 de grame).

MOD DE PREPARARE: Batem bine ouăle şi le amestecăm cu laptele şi zahărul vanilat apoi adăugăm şi florile de salcâm (sau doar petalele pentru cei mai pretenţioşi. Adăugăm apoi şi făina cernută în prealabil împreună cu sarea şi o incorporăm până obţinem un aluat de consistenţa smântânii.

Încălzim bine, la foc mediu, o tigaie antiaderentă, adăugăm puţin ulei cât să o ungem uşor şi turnăm cantitatea dorită din compoziţia de clătite. De obicei cât încape într-un polonic. Lăsăm să se coacă aproximativ un minut, un minut si jumătate după care o întoarcem, cu grijă, pe partea cealaltă.

Procedăm la fel şi cu restul de aluat până terminăm de făcut toate clătitele.

Le servim calde ungând în prealabil clătitele cu dulceaţă din flori de salcâm, cu zahăr sau fară zahăr, după dorinţe, preferinţe şi disponibilităţi.

Tartă cu salcâm şi sirop de agave

INGREDIENTE: 20 de ciorchini de flori de salcâm, 3 ouă mari, 4 linguri cu mălai, 235 ml lapte, 120 ml smântână dulce (frişcă lichidă), 3 linguri cu sirop de agave (plantă înrudită cu Aloe Vera) sau miere, coaja de la 1 lămâie.

MOD DE PREPARARE: Bateţi ouăle cu mălaiul. Adăugaţi siropul de agave sau mierea, laptele, smântâna şi coaja de lămâie. Încorporaţi florile de salcâm. Încălziţi cuptorul la 150 de grade Celsius. Ungeţi cu unt şi tapetaţi cu făină o tavă rotundă cu diametrul de 20 cm în care turnaţi aluatul. Coaceţi 45 de minute, până se aşază şi se rumeneşte uşor.

STIL DE VIAŢĂ
Adela Ciolocoi
nutriţionist, dietetician

Fitochimicalele sau farmacia naturii

Fitochimicalele reprezintă o clasă de compuşi biologici activi („phyton" în limba greacă înseamnă plantă), care au un impact pozitiv asupra sistemelor organismului uman, contribuind la prevenţia bolilor şi menţinerea unei sănătăţi optime. Fitochimicalele se regăsesc în alimente şi sunt cunoscute drept nutrimente semi-esenţiale, fiind identificate peste 100 de substanţe fitochimice, cu rol antioxodant, de întărire a sistemului imunitar sau hormonal.

> O paletă largă de alimente integrale

1. **Compuşii cu Allium.** Această categorie include usturoiul, ceapa, prazul, arpagicul - principalele substanţe active fiind compuşii cu sulf. Usturoiul contribuie la scăderea nivelului de colesterol din sânge şi ajută în prevenirea apariţiei aterosclerozei, formării cheagurilor sangvine şi menţine fluiditatea sângelui.

2. **Bioflavonoidele** lucrează sinergic cu vitamina C, ajutând la fixarea ei în ţesuturi, au proprietăţi antiinfecţioase şi sunt, de asemenea, anticarcinogene. Se regăsesc în măceşe, citrice, cireşe, fructe de pădure, pepene galben, prune, roşii, hrişcă.

3. **Carotenoizii** sunt un tip de betacaroten (precursorul vitaminei A) pe care îi întâlnim în morcovi, cartofi dulci, mazăre. Sunt antioxidanţi puternici împotriva procesului de îmbătrânire.

4. **Clorofila** este substanţa care dă culoarea verde plantelor. Alimente bogate în clorofilă sunt algele marine, pirul, legumele de culoarea verde.

5. **Acidul elagic** îl întâlnim în zmeură, struguri şi fragi. Sunt cercetări care arată că fragii şi căpşunele ocupă locul doi, după usturoi, în ceea ce priveşte proprietăţile anticancerigene.

6. **Izotiocianaţii** şi indolii se regăsesc în legumele crucifere precum broccoli, varza de Bruxelles, conopidă, varză, creson, varză creaţă, gulii, ridichi, napi, dar şi în fragi şi zmeură. Consumul acestor fructe şi legume este corelat cu scăderea incidenţei cancerului, dar contribuie şi la îmbunătăţirea funcţiei hepatice, ajutând, astfel, la detoxifierea ficatului.

7. **Fitoestrogenii** au un rol protector prin legarea excesului de estrogen fabricat în organism sau provenit din mediu, prin intermediul pesticidelor, materialelor plastice, de o proteină din sânge, reducând, astfel, cantitatea de estrogen accesibilă ţesuturilor sensibile la estrogen. Legumele cu păstăi, citricele, cerealele, lucerna, secara, ţelina sunt alimente bogate în fitoestrogeni.

8. **Fitosterolii** reprezintă „sterolii" şi „stanolii" din plante - sunt substanţe naturale care se găsesc în alimente şi contribuie la scăderea lipoproteinelor cu densitate scăzută (LDL). Cele mai bune surse sunt seminţele, fasolea, lintea şi uleiurile presate la rece.

9. **Capsaicina** (ardeiul roşu iute), curcumina (muştar, şofran, porumb, ardeiul gras galben), luteina (legume cu frunze verzi), lignanii (seminţe de in), licopenul (roşii, pepene verde) completează acest tabloul al fitochimicalelor. Avem la îndemână o paletă largă de alimente integrale, cu multe componente active, rămâne doar să le integrăm în alimentaţia noastră.

redactia.jurnalaradean@informmedia.ro

Dulceaţă extrem de parfumată, o bunătate

INGREDIENTE: 300 g flori de salcâm, 500 ml apă, 300 g zahăr, zeama de la 1 lămâie, 2 plicuri cu zahăr vanilat.

MOD DE PREPARARE: Culegeţi crenguţele cu flori de salcâm. Mare atenţie la albine! Desprindeţi floricelele de pe ciorchine. La clătiţi bine în câteva ape. Faceţi un sirop din apă şi zahăr. Când clocoteşte, adăugaţi florile de salcâm, zeama de lămâie şi zahărul vanilat. Lăsaţi să fiarbă până capătă consistenţa mierii. Ca să faceţi probă, puneţi câteva picături pe o farfurie. Dacă se împrăştie pe toată suprafaţa farfuriei dulceaţa mai trebuie fiartă. Dacă se adună ca nişte cristale, este gata. Turnaţi dulceaţa fierbinte în borcănele curate, înfiletaţi bine capacul şi întoarceţi-le cu fundul în sus până se răcesc. Această operaţiune are rol de a împiedica pătrunderea aerului.

Şerbet din flori de salcâm bine înflorite

INGREDIENTE: 1 kg flori de salcâm, 1,2 kg zahăr, 1,2 l apă clocotită, sucul de la 1 lămâie.

MOD DE PREPARARE: Florile de salcâm pentru şerbet se recoltează când acestea sunt bine înflorite, la maturitate, fără a fi verzi. Se folosesc numai petalele şi pistilurile cu stamine ale florilor. Acestea se aşază într-un vas peste care turnaţi apă clocotită. Puneţi pe foc şi fierbeţi la foc redus, cu vasul acoperit, până ce lichidul prin fierbere se reduce la jumătate. Lăsaţi să se răcească şi strecuraţi prin sita în care aţi pus şi un tifon. Aşteptaţi să se aşeze, după care mai filtraţi încă o dată, printr-un tifon dublu. Într-un alt vas puneţi zahărul şi turnaţi peste el lichidul în care au fiert florile de salcâm şi pe care l-aţi filtrat de două ori. Amestecaţi până ce se dizolvă zahărul. Puneţi vasul la foc iute şi fierbeţi. Când siropul este legat luaţi vasul de pe foc şi lăsaţi să se răcească puţin. Într-un bol puneţi sucul de la lămâie şi amestecaţi cu două linguri cu sirop, după care încorporaţi în tot siropul, puţin câte puţin, amestecând continuu într-o singură direcţie, până ce şerbetul devine mat. Se pune apoi în borcane şi apăsaţi cu o lingură de lemn, în aşa fel încât să nu rămână goluri între straturi.

Gogoşi parfumate, pudrate cu zahăr

INGREDIENTE: 10-20 de bucăţi de flori de salcâm, 0,5 l lapte, 2 ouă, făină, ulei, praf de copt (1/2 plic), zahăr pudră.

MOD DE PREPARARE: Faceţi o compoziţie ca la clătite, din ouă, lapte, praf de copt şi făină, însă mai consistentă (cam ca o smântână de consistenţă obişnuită). Ţineţi florile de salcâm de codiţă şi scufundaţi cu mare atenţie în compoziţie, eventual turnaţi peste ele cu ajutorul unei linguri. Se pun pe rând în ulei încins, eventual cu ajutorul unei linguri mari, şi se rumenesc exact ca gogoşile, la foc mai mic ca să se pătrundă.

DECESE

Cu adâncă durere în suflet, anunţăm încetarea din viaţă a dragului nostru,

ing. DAN MOCRJIŢCHI.

Înmormântarea va avea loc astăzi, 8 mai 2019, ora 14:00, la Cimitirul Eternitatea (UTA). Nu te vom uita niciodată!

Familia îndoliată

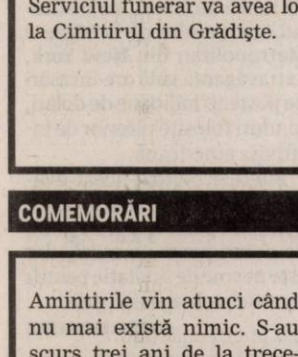

O inimă a încetat să bată, un suflet nobil s-a ridicat la cer şi pleacă departe de noi, dar mai aproape de Dumnezeu. Un omagiu, o lacrimă şi o floare pentru fiinţa care ne-a fost dragă

CISMAŞ PETRU (TRIŢĂ)

– soţ, tată, bunic şi socru.

Priveghiul va avea loc astăzi, 8 mai 2019, ora 19:00, la Casa Funerară Rostyl din str. Cocorilor nr. 27. Slujba de înmormântare va avea loc joi, 9 mai 2019, orele 15:00, la aceeaşi locaţie, iar înhumarea la Cimitirul Eternitatea (UTA). Dumnezeu să-l odihnească în pace!

Soţia Florica, nepotul Emanuel, fiii Cristian, Lucian cu soţia Mariana, fiica Otilia cu soţul Teodor

Cu adâncă durere în suflet anunţăm decesul celei care a fost verişoară şi mătuşă,

MELLAK ELENA (BABI).

Priveghiul astăzi, 8 mai 2019 la Capela Kuki din str. Cocorilor. Slujba de înmormântare joi, 9 mai 2019, ora 14,00 la Cimitirul Eternitatea (UTA).

Familia îndoliată

Cu adâncă durere în suflete, anunţăm decesul celui care a fost soţ, tată şi bunic,

LASCU GAVRIL.

Înmormântarea va avea loc joi, 9 mai 2019, ora 13:00, la Cimitirul Pomenirea. Dumnezeu să-l odihnească în pace!

Familia îndoliată

Cu adâncă durere în suflet, anunţăm încetarea din viaţă a celui care a fost soţ, tată şi bunic,

ŞERBAN MIRCEA,

la vârsta de 90 ani.

Serviciul funerar va avea loc astăzi, 8 mai 2019, ora 13:00, la Cimitirul din Grădişte.

Familia îndoliată

COMEMORĂRI

Amintirile vin atunci când nu mai există nimic. S-au scurs trei ani de la trecerea în nefiinţă a celei care a fost

POPA PETRICA

- fostă contabilă la S.C. Optium S.A. (Întreprinderea de Bunuri Metalice).

În veci îndoliat, fiul Răzvan

Chiar dacă au trecut 18 ani, amintirea ta este vie în mintea şi sufletul nostru. Dumnezeu să te odihnească în pace,

col. av.

GOILEAN DUMITRU.

Nu te vom uita niciodată.

Familia

GARSONIERE

• **A A** achiziţionez garsonieră, apartament 1 cameră, cash, ☎0746.055.126, ☎0755.483.216. 179655

• **Cumpăr cu** banii jos garsonieră, apartament 1 cameră, 0742.781.651. 206120

• **Cumpăr garsonieră** confort 3, Fortuna, A-uri, ☎0735.627.854. 215361

AP.2 CAMERE-ARAD

• **A A** Achiziţionez apartament 2,3,4 camere cash, ☎0746.055.126, 0755.483.216. 178868

• **Cumpăr cu** plata pe loc apartament 2- 3 camere. Tel. 0721.670.839. 206109

• **Vând apartament** două camere, renovat, mobilat în Gurahonţ. Telefon ☎0743.403.165. 214502

• **Vând apartament** 2 camere, decomandat, zona Podgoria, etaj 2 din 4, 89mp locuibili, balcon spaţios şi boxă în pivniţă. Necesită renovare. Preţ: 47.000 euro, uşor negociabil. Tel. 0749.188.941.

AP.3 CAMERE-ARAD

• **Vând urgent** apartament în casă, etaj 1, central, 3 camere, baie, bucătărie, balcon, garaj, intrare auto, 62.000 Euro, ☎0756.495.174. 215370

VILE-ARAD

• **Vilă, 6** camere Grădişte, 3 băi, teren 424 mp, 0722.257.409. 215092

TERENURI LOCAL

• **Cumpăr pământ** agricol raza municipiului Arad. Telefon 0745.895.483. 205767

TERENURI JUDEŢ

• **Cumpăr teren** arabil la Vladimirescu-Zimand. Ofer 5.000- 5.500 Euro/ha, ☎0733.632.595. 215362

• **Cumpăr teren** arabil la Curtici- Pecica, Iratoş, Arad, etc, ☎0733.632.595. 215368

IMOBILE CHIRII

• **Închiriez apartament** la casă la tineri căsătoriţi. Telefon 0758.268.603. 215665

• **Dau în** chirie (sau vând) casă cu etaj (265 mp utili), zonă centrală (Podgoria). Ideal sediu firmă. Tel: 0722.293738. 165090

OFERTE LOCURI DE MUNCĂ

• **Angajez şofer-** 2.700, brutar- 2.000, necalificat, ambalator, vânzătoare, Aradul- Nou, ☎0744.912.345.

• **Club noapte** Austria angajăm fete serioase, venituri substanţiale. Pentru detalii: 00436503921622.

• **Depozit de** logistică, angajează operatori spălătorie ambalaje. Telefon 0733.103.684.

• **Firmă construcţii** angajează zidari, cofrador pentru lucru (1 an) Franţa, experienţă, ☎0034643954722.

• **Firmă de** pază angajăm agenţi pază. Tel. 0754.380.703, 0741.440.831.

• **Firmă de** transport angajează revizor tehnic camioane şi semiremorci, 0799.211.709.

PRESTĂRI SERVICII

• **Execut mutări** şi transport marfă. Telefon 0748.398.716. 215662

• **Executăm: zidărie,** tencuieli, zugrăveli, izolaţii acoperişuri, termoizolaţii, renovări, consolidări, ☎0740.696.157. 205456

CONSTRUCŢII

• **Aaduc balast,** nisip, sort, ridic moloz, pământ, piatră, mraniţă, 0747.206.371. 209390

• **Aduc la** domiciliul clientului nisip, balastru, sort, griblură. Tel. 0775.163.673. 212320

AUTO ROMÂNEŞTI

• **Vând Logan,** unic proprietar, an 2005, 1.200 Euro, negociabil, 0745.203.400. 215705

ANIMALE,PĂSĂRI

• **Vând 2** porci de carne, 120- 140 kg. Tel. 0786.477.451. 212322

• **Vând 5** purcei Petrean masculi. Telefon 0754.851.315. 215658

PIERDERI

• **Declar pierdute** certificatul de înregistrare şi certificatul constatator, aparţinând societăţii Red Lion SRL, emise de ORC Arad. Le declar nule. 215675

• **Centrul Medical Speranţa pentru viaţă SRL** pierdut Certificat constatator al punctului de lucru din Ineu, str. M. Eminescu, nr.2. Îl declar nul.

• **Declar pierdute,** certificatul de înregistrare şi certificatele constatatoare, aparţinând societăţii Club Flex SRL, emise de O.R.C. Arad. Le declar nule. 215678

• **Pierdut Certificat** constatator aparţinând Igna Floare- Bolta rece I.F., eliberat de O.R.C. Arad. CUI: 4472499. Îl declar nul. 215696

• **Pierdut Certificat** constatator aparţinând Vuia Verginia- Zena P.F.A. Îl declar nul. 215697

• **Pierdut Certificat** de liberă practică, emis de Colegiul farmaciştilor Arad, seria AR9412 eliberat 11.09.2006 pe numele Dobrity Adina Victoria. Îl declar nul. 215673

• **Pierdut Certificat** înregistrare şi Certificate constatatoare aparţinând Concu Belgianu P.F.A. Le declar nule. 215698

CITAŢII

• **Se citează** părâta Reissinger Ştefania, născută Szedlacsek fostă căsătorită Hess în dosarul nr. 594/55/2019 a Judecătoriei Arad cu termen în 29.05.2019, sala 144 pentru radiere uzufruct la cererea reclamanţilor Ianoşi Moise şi Margareta. 215663

DIVERSE

• **Tablouri, goblenuri** Typoien neînrămate, maşină cusut Singer, tacâmuri Alpacha, 0257/256854. 215462

• **Vând uşi** şi geamuri termopan antiefracţie, izolate termic şi fonic, Anglia, cu vitralii şi sticlă ornamentală, tâmplărie 11 camere noi şi second- Lipova, ☎0744.796.542. 214020

• **Vând 20** familii albine pe 10 rame, 400 lei, ☎0257- 275.037. 215358

• **Vând colţar** extensibil. Preţ: 500 lei. Tel. 0760.851.583.

S.C. PETROSANTANDER ROMANIA S.R.L.

anunţă publicul interesat asupra depunerii solicitărilor de autorizare mediu pentru punctele de lucru: Parc 1 Sânpetru German şi Parc 2 Sânpetru German.

Informaţiile privind autorizarea de mediu pot fi consultate la sediul autorităţii competente pentru Protecţia Mediului (A.P.M. Arad), Splaiul Mureş FN şi la sediul titularului de proiect din Arad, str. Academia Teologică nr. 14, în zilele de luni- vineri, între orele 8:00-16:00.

Observaţiile publicului se primesc zilnic la sediul autorităţii competente pentru Protecţia Mediului pe toată perioada desfăşurării procedurii. (712 - H 215681)

Program mica publicitate:
pe B-dul Revoluţiei, nr. 81
luni-joi: 8.00-17.00,
vineri: 8.00-16.00
duminică: 9.00-13.00.

ACTIV GRUP IPURL, cu sediul în Arad, str. Tribunul Buteanu nr.1, ap.1, jud. ARAD, lichidator judiciar al **SC EFFE QUATRO IT SRL**, cu sediul loc. Arad,str. 6 Vanatori nr. 5/7 , judeţul Arad, înregistrată la Oficiul Registrului Comerţului Arad sub nr. J02/1296/2007 , CUI RO 22073437, desemnat prin Sentinta Civila nr. 841/ 8.11.2016, în dosarul 2511/108/2015 Tribunalul Arad, anunţă vânzarea la licitaţie publică, conform prevederilor Legii 85/2014, a urmatoarelor bunuri: la urmatoarele preturi : autoutilitara N1, marca Mercedes-benz, tip 310D, Sprinter, motorina, nr identificare WDB9034621P973405,masa 3500, cap motor 2874 cm³, putere net maxima 75 kW, culoare Alb la pretul de **4133.43** lei, autoturism M1, AR 12 ASM, TIP SD/KSDOM/LOGAN, nr. identificare UU1KSD0M539105009 la pretul de **4,960.12** lei, pentru autoturism 2 volume Berlina Daewo MF 484/Matiz la pretul de **1,653.37** lei, Dacia Logan AR 15 MVF, benzina, nr. Identificare UU1FSD1F539494924, culoare albastru la pretul de **3,674.16** lei. (pret care nu include TVA, care se va aplica conform Cod Fiscal valabil la data vanzarii)..

Licitaţia va avea loc în data de **16.05.2019** ora 12,00, la sediul ACTIV GRUP I.P.U.R.L. În caz de neadjudecare licitatia se va repeta, în aceleasi conditii si aceeasi ora în data de **23.05.2019 si 30.05.2019** ora 12.Garanţia pentru înscrierea la licitaţie este de 10% din valoarea de pornire a fiecărui bunu mobil. Înscrierile şi achitarea garanţiei de participare la licitaţie se pot face până cu 1 ora înainte de începerea licitaţiei. Regulamentul de organizare a licitaţiei si relaţii suplimentare se pot obtine la sediul ACTIV GRUP IPURL, tel. 214821, sau 0744.697814 (708)

EVIDENŢIAZĂ-TE!

Talon valabil până în 30 iunie 2019

Text: **DATA apariţiei:**.....

.....

.....

.....

.....

.....

.....

.....

Date personale:

Nume şi Prenume:

Telefon:

Buletin de identitate:

TALON + PREŢUL CATEGORIEI AFERENTE

Anunţurile se preiau zilnic, la ghişeu, până în ora 16⁰⁰, după această oră, se pot prelua doar prin intermediul sistemului online de preluare al anunţurilor disponibil pe www.jurnalaradean.ro . Anunţurile de mică publicitate din Jurnal Arădean se publică pe baza talonului din ziar
Redacţia nu îşi asumă responsabilitatea pentru conţinutul anunţurilor de mică publicitate!

JURNAL ARĂDEAN

SERVICII FUNERARE

NOSFERATUM

SERVICII FUNERARE COMPLETE

Arad, str. Ghiba Birta nr. 26 - Tel.: **0752 10 11 12; 0357 80 48 38**

NON STOP e-mail: **nosferatumarad@yahoo.com** **www.nosferatum.ro**

TRANSPORT GRATUIT ÎN MUNICIPIUL ARAD ŞI ORAŞUL PECICA

* Sicrie la preţ de producător;* Înmormântări GRATUITE – doar pe baza cuponului de pensie; * Consultanţă şi medic constatator; * Rezolvăm actele la spital, primărie, casă de pensii, C.A.R.P.; * PRELUĂM DECEDAŢII DE LA MORGĂ; * Igienizare, cosmetizare, îmbălsămare, incinerarii, REPATRIERI, CAPAC FRIGORIFIC; * CAPELA CIMITIR ETERNITATEA (UTA)! * Borduri, monumente funerare, mozaic, marmura, granit.

S.C. TATSTYL GRUP SRL

cod fiscal **16420990**, având sediul social în localitatea ARAD, Calea 6 Vânători, FN, jud. Arad, punct de lucru situat în loc. Şimand, nr. 642A, jud. Arad telefon 0722 002 213, e-mail: tatstylgrup@gmail.com, doreşte să obţină autorizaţie de mediu pentru activitatăţile de colectare a deşeurilor nepericuloase CAEN 3811, colectare a deşeurilor periculoase CAEN 3812, recuperare a materialelor reciclabile sortate CAEN 3832

Măsurile de protecţie a factorilor de mediu:

Apă: -

Aer: -

Sol: Platforme betonate.

Gestiunea deşeurilor: europubele.

Observaţiile publicului formulate în scris/ informaţiile privind potenţialul impact asupra mediului se depun/ pot fi consultate la sediul Agenţiei pentru Protecţia Mediului Arad, Splaiul Mureşului, FN, tel. 0257280996, 0257280331, în timp de zece zile lucrătoare după data publicării prezentului anunţ. (711)

JURNAL ARĂDEAN

Sharon Stone, la 61 de ani FOTO: EPA

A pozat nud pentru Vogue

LOS ANGELES. Actrița americană Sharon Stone, în vârstă de 61 de ani, a pozat nud pentru ediția portugheză a celebrei reviste Vogue, potrivit bfmtv.com. Într-una dintre fotografii, Sharon Stone apare nud, într-o piscină, iar pentru o altă imagine a pozat cu picioarele desfăcute, ca celebrul ei personaj Catherine Tramell din filmul „Instinct primar/ Basic Instinct". Imaginile sunt semnate de fotograful sloven Branislav Simoncik. În urmă cu zece ani, Sharon Stone a pozat topless pentru coperta revistei Paris Match. „Am 50 de ani - și ce dacă!", declara aceasta într-un interviu. Iar, în 2015, starul a pozat din nou nud, pentru revista de modă Harper's Bazaar.

Sharon Stone este actriță și producătoare de film. Ea s-a remarcat în filmul SF „Total Recall" (1990), în care a jucat cu Arnold Schwarzenegger, dar a devenit celebră pe plan internațional după rolul sexy din „Instinct primar", în 1992.

SURSA: MEDIAFAX

Seism de mare adâncime în Papua Noua Guinee

PORT MORESBY. Un seism de mare adâncime cu intensitatea inițială de 7,2 grade a avut loc marți dimineață în Papua Noua Guinee, la peste 280 de kilometri nord de Port Moresby, capitala țării, informează Centrul Seismologic Euro-Mediteranean (CSEM). Cutremurul s-a produs marți la ora locală 07:20 (ora României, 00.20), la adâncimea de 141 de kilometri.

Epicentrul a fost la 35 de kilometri nord-vest de orașul Bulolo, la 63 de kilometri sud-vest de Lae și la 287 de kilometri nord de Port Moresby. Oficialii locali au anunțat că nu a fost emisă nicio alertă de tsunami în urma seismului, și nici nu au fost semnalate victime sau daune materiale semnificative, însă în unele zone s-a întrerupt alimentarea cu electricitate, relatează postul Al Jazeera.

Un cutremur de 7,5 grade produs în februarie 2018 într-o regiune muntoasă din Papua Noua Guinee a provocat alunecări de teren și s-a soldat cu decesul a cel puțin 125 de persoane.

Odihnă
O suricată se relaxează la grădina zoologică din Karlsruhe, Germania. FOTO: EPA

A născut Amy Schumer

NEW YORK. Actrița de comedie americană Amy Schumer, cunoscută pentru rolurile din filmul „Trainwreck/ O tipă... dezastru" și din serialul „Inside Amy Schumer", a născut primul ei copil, un băiat, relatează bbc.com. Anunțul a fost făcut de actriță pe rețeaua de socializare online Instagram. Aceasta a publicat o fotografie în care apare împreună cu soțul său, maestrul bucătar Chris Fischer, și noul membru al familiei.

Imaginea a fost însoțită de un mesaj prin care Schumer făcea trimitere la nașterea primului copil al ducesei Meghan de Sussex și al prințului Harry al Marii Britanii, care a fost anunțată în aceeași zi, luni. Actrița americană a confirmat că este însărcinată în octombrie 2018. Atunci, ea a combinat vestea cu un anunț în care menționa candidații pe care urma să îi sprijine la alegerile pentru congresul SUA. **SURSA:MEDIAFAX**

Amy Schumer FOTO: EPA

Ester Peony la Tel Aviv

TEL AVIV. Cântăreața Ester Peony, care reprezintă România la ediția de anul acesta a concursului muzical Eurovision, cu piesa „On a Sunday", a avut prima repetiție pe scena de la Tel Aviv, declarând că participarea în competiție este un vis pe care și l-a îndeplinit.

După repetiție, Ester Peony, alături de echipa TVR condusă de Smaranda Vornicu - Shalit, șefa delegației României, și regizorul Petre Năstase, au discutat cu echipa tehnică a gazdelor despre detaliile show-ului. Specialiștii au tras apoi concluziile și au reglat amănunte legate de sunet, cadre și lumini, urmând ca vineri să aibă loc a doua sesiune de repetiții. Telespectatorii TVR pot vedea cum a decurs prima repetiție pe scena din Expo Tel Aviv, dar și imagini de la sosirea delegației României în Israel, întâlnirea cu presa și emoțiile din culise la „Destinația Tel Aviv". Emisiunea, care o va urmări, pas cu pas, pe Ester Peony la Tel Aviv, poate fi văzută atât la TVR 1, TVR HD și TVR Internațional, în perioada 6 - 18 mai, cât și online, pe TVR+. Ester Peony va urca pe scena Eurovision Song Contest pe 16 mai, în a doua semifinală a competiției, având numărul 6 de intrare în concurs. Finala va avea loc pe18 mai.

Ester Peony FOTO: TVR

Arestată pentru afișe

VARȘOVIA. O femeie a fost arestată într-un oraș din Polonia după apariția în mai multe locuri a unor afișe cu Fecioara Maria având halou curcubeu și a fost pusă sub acuzare pentru profanarea unei imagini religioase, arată The Guardian.

Ministrul de Interne polonez a descris imaginea, pentru care s-a folosit o variantă a Fecioarei Maria cunoscută ca „Madona neagră din Częstochowa", ca „barbarism cultural". Curcubeul este unul dintre simbolurile comunității LGBT (lesbiene, bisexuali, gay, transsexuali, n.r.).

Femeia în vârstă de 51 de ani a fost arestată pentru lezarea sentimentelor religioase, după ce afișele au fost lipite în locuri din orașul Płock din centrul Poloniei. La domiciliul ei s-au găsit câteva zeci de exemplare ale afișului. Codul penal polonez pedepsește lezarea sentimentelor religioase. Dacă va fi găsită vinovată, femeia poate să primească o pedeapsă de până la doi ani de închisoare.

SURSA: MEDIAFAX

www.aradon.ro
Mai multe poze cu Ella

Ella
Pasionată de muzică și modă FOTO: GHEORGHE PETRILA

Met Gala de la New York

Lady Gaga a schimbat patru ținute în 15 minute la ediția de anul acesta a extravagantei Met Gala.

NEW YORK. Cântăreața americană Lady Gaga a schimbat patru ținute în 15 minute la ediția de anul acesta a Met Gala de la New York, SUA, un eveniment exclusivist supranumit „Oscarurile Coastei de Est", potrivit Reuters.

Loc tradițional pentru gesturi extravagante, Met Gala s-a desfășurat anul acesta sub semnul expoziției „Camp: Notes on Fashion" de la Institutul Costumului, din cadrul Metropolitan Museum of Art, o expresie care înglobează umorul și îndrăzneala ce caracterizează o cultură structurată sub influența comunității homosexuale din secolele al XIX-lea și al XX-lea. Ediția din 2019 a Metropolitan Gala a avut loc luni și a fost prezidată de Lady Gaga, Serena Williams, Anna Wintour, Alessandro Michele, directorul de creație al casei Gucci, și de cântărețul britanic Harry Styles.

Sosită prima după Anna Wintour, Lady Gaga a realizat un număr muzical cu dansatori pe scările de la Metropolitan Museum, în timpul căruia a schimbat patru ținute diferite, toate marca Brandon Maxwell. Astfel, inițial a apărut într-o rochie roz uriașă, cu trenă lungă, care apoi i-a făcut loc unei rochii de bal negre asimetrice, apoi unei rochii furou și, la final, unor piese de lenjerie negre cu dantelă.

Ca de fiecare dată când a fost invitată la eveniment, cântăreața Katy Perry a uimit cu alegerea sa vestimentară, optând pentru o rochie Moschino în formă de candelabru, luminată cu becuri.

Și cântăreața Janelle Monae a impresionat publicul, cu o rochie Christian Siriano cubistă, cu patru pălării suprapuse și, pe un sân, un ochi cu genele fluturând.

Nici bărbații nu au dezamăgit. Acompaniat de Alessandro Michele, directorul de creație al casei Gucci, care i-a conceput ținuta, cântărețul Harry Styles a ales o combinație feminină, din tul negru și cu un jabou. Alessandro Michele a ales o cămașă bufantă roz.

Designerul a creat și ținuta actorului și cântărețului american Jared Leto, care a purtat o rochie roșie, accesorizată cu o copie a capului său.

Tendințele de pe covorul roșu au inclus auriul, paietele, penele, culorile neon, mânecile supradimensionate, fustele și trenele.

Organizată anual în prima zi de luni a lunii mai, de Institutul Costumului de la Muzeul Metropolitan din New York, extravaganta gală are încasări de peste 10 milioane de dolari, fonduri folosite ulterior de instituția americană.

Biletele pentru acest eveniment costă între 30.000 de dolari de persoană și 275.000 de dolari pentru o masă, dar este nevoie de invitație pentru a participa la această gală.

SURSA: MEDIAFAX

Lady Gaga la Met Gala FOTO: EPA

Harry Styles și Alessandro Michele FOTO: EPA

Jared Leto FOTO: EPA

FONDAT 1989, APARE LA ARAD, TEL. 0257/041.151, E-MAIL: REDACTIA.JURNALARADEAN@INFORMMEDIA.RO; PUBLICITATE.JURNALARADEAN@INFORMMEDIA.RO

Brankica Hadzovic şi FCC ICIM, victorie cu dedicaţie

PAGINA 7

JURNAL ARĂDEAN

Marian Parfeni îi dă viaţă lui Chirică, în spectacolul „Omul cu mârţoaga”

PAGINA 4

JOI
9 MAI 2019
ANUL XXXI, NR. 8315
12 PAGINI - 1,99 LEI

13° Temperaturile se vor situa între 9 şi 13 grade. Vântul va sufla cu 1-10 km/h.

DIMINEAŢA | AMIAZA | SEARA

Supravegherea, pe butuci!

La cinci ani de la montarea camerelor care ar fi trebuit să transmită live din 30 de locuri, dispozitivele nu mai sunt funcţionale.

ARAD. Realizarea cu fonduri europene a site-ului www.aradhotspots.ro pare un proiect sortit eşecului, pentru că, de-a lungul anilor, vizitatorii nu prea au avut acces la imaginile live preluate de 30 de camere de supraveghere instalate în oraş de către Primăria Arad. Încă de la lansarea proiectului, în 2013, au fost numeroase disfuncţionalităţi, iar în ultimele luni a mai transmis imagini live doar o cameră din cele 30. „Camerele sunt în mentenaţă pentru şapte zile pentru reconfigurare” - este mesajul afişat pe site încă de anul trecut, însă acest text a apărut de nenumărate ori în ultimii cinci ani. Cu alte cuvinte, camerele au fost mai mult în mentenaţă decât în funcţiune.

Unii arădeni au sesizat această problemă şi pe aplicaţia din mediul online, denumită „MyArad”, de pe site-ul Primăriei. „De ani de zile camerele web nu sunt funcţionale în Arad (...) Orice lucru bun ţine trei zile, zicală din popor. De ani de zile suntem prostiţi pe pagina unde se găsesc camerele că sunt în mentenanţă. Nu se face nimic! Aceasta este singura certitudine! Vă rog să răspundeţi acestei sesizări arădenilor, nu mie”, a scris o persoană. /P.5

Luptătorii s-au prezentat

Miercuri seară, într-o sală de evenimente din Arad, a avut loc cântarul oficial şi conferinţa de presă anterioară Galei Colosseum, care va avea loc joi seara, începând cu ora 18:00, la Sala Polivalentă din Arad. Legendele kickboxingului mondial, Remy Bonjasky şi Peter Aerts, au fost alături de elevii lor care vor lupta joi seara cu cei mai buni kickboxeri din România. Capul de afiş al evenimentului îl reprezintă lupta arădeanului Eduard Gafencu împotriva elevului lui Bonjasky, Ekrem Doruk. FOTO: ALIN GHERASIM

Cu ochii pe tonaje FOTO: A.G.

Camionagiii, „luaţi la ochi”

ARAD. CJA anunţă că au fost aplicate, în patru luni, aproape 100 de amenzi camionagiilor care nu respectă tonajele. Trei cântare ale CJA sunt pe şosele pentru a cântări camioanele. /P.3

Service auto, închis în Gai

ARAD. Poliţiştii locali din cadrul Biroului Activitate şi Control Comercial, în urma unei reclamaţii, au întreprins verificări la un service auto care funcţiona ilegal în cartierul Gai. /P.6

Subvenţii FOTO: FAN

Încă 3.250 de fermieri, la APIA

ARAD. 18.100 de arădeni au depus deja solicitările pentru plata unică pe suprafaţă, din totalul de 21.350. Cei care nu au făcut-o încă mai au la dispoziţie o săptămână, până pe 15 mai, pentru a se conforma. /P.5

Jucătorii, în şedinţă FOTO: FAN

„Capul plecat, sabia nu-l taie”

ARAD. Jucătorii de la UTA trebuie să înveţe din tot ce s-a întâmplat după meciul pierdut cu „Poli”. Trebuie să pună capul în pământ, să fie umili şi să arate tuturor că alta le este valorea. /P.7

17212
9 771220 748034

Piaţa Catedralei, înapoi la votul Consiliului Local

Proiectul de regenerare urbană a Pieţei Catedralei a fost supus din nou votului CLM, cu modificările impuse de instanţa de judecată.

ARAD. Aşa cum era de aşteptat, Piaţa Catedralei a stârnit din nou discuţii în plenul şedinţei ordinare de miercuri din Consiliul Local Municipal. Pretextul l-a constituit proiectul de hotărâre „privind aprobarea modificării şi completării Hotărârii Consiliului Local nr. 41/2014 cu privire la aprobarea indicatorilor tehnico-economici şi a Studiului de Fezabilitate pentru obiectivul de investiţie «Regenerare urbană zona Piaţa Catedralei din municipiul Arad»”. Un proiect prin care Executivul Primăriei a inserat cerinţele de formă solicitate de instanţă (în urma admiterii sesizării acţiunii în contencios administrativ înaintate de Prefectura Arad).

Înainte de votarea proiectului, alesul PSD, Ilie Cheşa, a luat cuvântul precizând următoarele: „Proiectul din 2016 a fost anulat printr-o sentinţă civilă, nr. 229 din 10.04.2019, de Tribunalul Arad, pronunţată în dosarul 293/109/2019. De ce este pe ordinea de zi astăzi din nou?” „Dacă citeaţi dispozitivul înţelegeaţi de ce” - i-a răspuns viceprimarul Călin Bibarţ. /P.3

Bilanţul controalelor

ARAD. Direcţia Sanitar Veterinară şi pentru Siguranţa Animalelor din Arad a fost cu ochii pe toţi comercianţii de produse alimentare şi non alimentare în perioada sărbătorilor pascale. Au fos aplicate sute de mii de lei de amenzi, iar cei din cadrul Serviciului pentru Investigarea Criminalităţii Economice au întocmit chiar şi 5 dosare penale.

De asemenea, cei de la Protecţia Consumatorilor au verificat şi amendat zeci de unităţi. /P.5

DSVSA, în control FOTO: FAN

25 de ani de înfrăţire

Zeci de consilieri şi foşti consilieri locali din Arad şi Gyula, primari şi viceprimari din cele două localităţi au participat, miercuri, la prânz, în Sala Ferdinand a Palatului Administrativ, la evenimentul care a marcat împlinirea a 25 de ani de înfrăţire a celor două oraşe: „Strângeri de mâini – Kézfogások”. De la ora 17.00, aceeaşi Sală Ferdinand a găzduit un concert festiv susţinut de profesorii Şcolii de Artă „Erkel Ferenc” din Gyula. FOTO: DIANA DUŢU

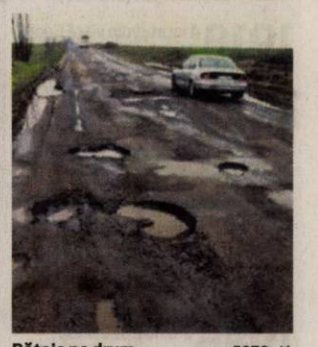

Bătaie pe drum FOTO: JA

Firme din şase ţări pe Arad - Şiria

ARAD. Modernizarea drumului Arad-Şiria-Pâncota a trezit interesul multor firme. Societăţi din nu mai puţin de şase ţări au depus oferte pentru acest tronson. În schimb, pentru Pâncota-Buteni a fost depusă o singură ofertă. /P.3

6 mii de lei din Timbrul Teatral

ARAD. Festivalul Internaţional de Teatru Clasic de la Arad, organizat de cei de la Teatrul „Ioan Slavici”, a primit şase mii de lei de la UNITER, din banii colectaţi prin Timbrul Teatral. /P.4

A furat bani şi aur dintr-o casă

CHIŞINEU CRIŞ. A intrat în dormitorul unei locuinţe din oraşul Chişineu Criş şi a furat 10.400 de lei şi bijuterii din aur. Furtul a fost comis în data de 3 mai, ziua în amiaza mare. /P.6

Din nou „General” FOTO: A.P.

Stoenescu, din nou în locul lui Mladin

ARAD. Continuă „meciul de ping-pong” jucat de Ministerul Educaţiei Naţionale cu fotoliul de Inspector Şcolar General al ISJ Arad, Claudius Mladin fiind înlocuit, din nou, cu Anca Stoenescu. /P.5

Remember: 9 mai

1877 Sesiunea extraordinară a Adunării Deputaţilor a proclamat independenţa de stat a României

1883 S-a născut José Ortega y Gasset, filosof, scriitor spaniol (d. 1955)

1895 S-a născut Lucian Blaga, poet, dramaturg, filozof şi eseist român (d. 1961)

1918 A încetat din viaţă George Coşbuc, poet român (n. 1866)

1920 S-a născut Richard Adams, autor englez (d. 2016)

1921 S-a născut lingvistul Eugeniu Coşeriu (d. 2002)

1934 S-a născut Alan Bennett, autor britanic

1936 S-a născut Glenda Jackson, actriţă şi politician american

Dave Gahan FOTO: FAN

1939 S-a născut Ion Ţiriac, jucător de tenis român, om de afaceri

1945 S-a născut Marius Ţeicu, compozitor român

1949 S-a născut Billy Joel, muzician american

1960 SUA au devenit primul stat care a legalizat pilula contraceptivă

1962 S-a născut **Dave Gahan,** muzician, vocalist în trupa „Depeche Mode"

Pieţe şi târguri

Astăzi este zi de piaţă agroalimentară la Curtici, Sebiş, Bata, Cermei, Zădăreni, Ghioroc, Săvârşin, Secusigiu, Sântana, Târnova, Zăbrani, Zerind. Tot astăzi au loc târguri săptămânale la Nădlac, Curtici, Sebiş, Cermei, Săvârşin, Secusigiu, Zerind.

Mâine, vineri, se desfăşoară târguri săptămânale la Ineu, Şepreuş, Şimand.

Telefoane utile

☎ INFORMAŢII TELEFONICE: 118.932; ☎ROBOT: 1958; ☎ APEL UNIC DE URGENŢĂ (SALVARE, POLIŢIE; Pompieri): 112; ☎ PRIMĂRIA MUNICIPIULUI ARAD: Program de relaţii cu publicul (camera 5) luni-joi între 8-18; vineri între 8-16. Tel. centrală: 0257/281.850; ☎ Delgaz Grid (fost E.ON) - Dispecerat de urgenţe: 0800.800.928 şi 0265.200.928; ☎ DERANJAMENTE CURENT ELECTRIC: 0257/929; ☎ INFORMAŢII CFR: 0257/231.777; ☎ PROTECŢIA CONSUMATORULUI: B-dul Revoluţiei, nr. 50. Telefon: 0257/257.049; ☎ POLIŢIA LOCALĂ: 0257/939.

Sudoku

REGULI: În fiecare bloc sunt câteva cifre între 1 şi 9, stabilite dinainte. Acestea trebuie completate cu cifrele lipsă, în aşa fel încât fiecare număr să figureze o singură dată. De asemenea, cifrele de la 1 la 9 trebuie să figureze o singură dată atât pe rândurile orizontale cât şi pe coloanele verticale ale celor nouă blocuri luate împreună.

ÎNCEPĂTORI

	3		5					1
	6	9	3		8		5	
			9					
	8						2	
2						3		
	4	7		2				
				1				4
7					5			
9			8					6

AVANSAŢI

	4					1		
	9						3	4
		3		2				
			4		7		5	
				3	8			
			9	1		2	7	
		7				8	1	
	8			4	9	3	6	7

Soluţiile jocurilor din numărul precedent:

ÎNCEPĂTORI

8	3	6	4	2	5	9	7	1
9	5	7	3	1	6	2	4	8
4	1	2	9	8	7	6	5	3
6	7	3	8	5	9	1	2	4
2	9	5	1	3	4	8	6	7
1	4	8	7	6	2	3	9	5
3	6	9	5	7	8	4	1	2
7	8	4	2	9	1	5	3	6
5	2	1	6	4	3	7	8	9

AVANSAŢI

9	4	3	8	7	5	2	1	6
6	7	1	3	4	2	9	5	8
8	5	2	9	6	1	3	4	7
1	8	9	7	5	4	6	3	2
4	2	7	1	3	6	8	9	5
3	6	5	2	8	9	4	7	1
7	1	8	6	9	3	5	2	4
2	3	4	5	1	8	7	6	9
5	9	6	4	2	7	1	8	3

UNDE MERGEM în Arad

Cinema

CINEMA CITY ATRIUM

- **Blestemul femeii care plânge, oele 16:00, 18:00, 20:00, 22:10**
- **Cimitirul animalelor, ora 22:00**
- **Corgi: căţeii reginei, ora 15:50**
- **Dumbo, ora 14:40**
- **După ce ne-am întâlnit, orele 13:40, 17:50, 20:10, 22:20**
- **Extrem de pervers, şocant de violent şi diabolic, orele 14:30, 17:10, 19:30, 21:50**
- **Haios şi blănos, ora 13:40**
- **Hellboy, orele 16:50, 19:20**
- **La cinci paşi de tine, orele 13:40, 16:10, 18:50, 21:30**
- **Manou, aventuri în zbor, orele 13:30, 15:30, 17:30**
- **Miss Bala, orele 15:00, 17:20, 19:50, 22:15**
- **Parcul de distracţii, orele 13:10, 15:10, 17:10**
- **Răzbunătorii: Sfârşitul jocului, orele 13:10, 15:00, 17:00, 18:40, 20:40, 22:30**
- **Şefa a intrat la apă, orele 19:40, 22:00**
- **Shazam!, orele 19:10, 21:50**

Teatre

TEATRUL „IOAN SLAVICI"

- **Omul cu mârţoaga – PREMIERĂ** (regia Laurian Oniga), joi, 9 mai, ora 19:00, Sala Mare

Filarmonica

- **Concert simfonic** (dirijor – Cristian Neagu; solist – Luca Toncian, pian), joi, 9 mai, ora 19:00, Palatul Cultural

Întreruperi de curent

Vineri, 10 mai 2019. În judeţ, h 9 – 17: Seleuş (fostul CAP), Şicula (zona fostului Complex de porci).

Sănătate

- **Policlinica DR. TURCIN, oferă:** Cardiologie (EKG, Ecografie cardiacă, Doppler vascular, Holter EKG si TA, Test de efort), Oftalmologie **(NOU - chirurgie pol anterior; CV computerizat; optică medicală),** ORL (videoendoscopie), pneumologie, gastroenterologie, neuropsihiatrie, medicină de familie, ecografii generale, Ginecologie. **Telefon: 0257/285510, www.policlinica-turcin.ro**
- **Farmacia GLYKON - UTA**, Bl U 6 (vis-a-vis de biserica în construcţie). Deschis zilnic: luni-vineri 07.00 -21.00 sâmbătă şi duminică 08.00-18.00. **Telefon: 0257/241197.**

Horoscop

BERBECUL (III.21.-IV.20.)
Dimineaţa s-ar putea ca partenerul de viaţă să vă reproşeze că aţi cheltuit mult pe lucruri care nu erau neapărat necesare. Încercaţi să vă stăpâniţi nervozitatea!

TAURUL (IV.21.-V.20.)
Este posibil să fiţi implicat într-un scandal la serviciu din cauza bârfelor unei colege. Stăpâniţi-vă şi nu faceţi afirmaţii dure, pentru ca neînţelegerile se lămuresc, dar jignirile nu se uită.

GEMENII (V.21.-VI.21.)
Vă sfătuim să evitaţi drumurile cu maşina. Există pericolul să faceţi un accident de circulaţie. Oricum, fiţi mai prudent decât de obicei!

RACUL (VI.22.-VII.22.)
S-ar putea să fiţi tensionat şi irascibil din cauza sarcinilor de serviciu. Aveţi mult de lucru şi vă enervează că nu vă sprijină nimeni. Aveţi grijă să nu faceţi afirmaţii pe care le veţi regreta.

LEUL (VII.23.-VIII.23.)
S-ar putea să aveţi o controversă cu şeful direct şi să reacţionaţi impulsiv. Fiţi prudent. Ar fi bine să vă odihniţi mai mult.

FECIOARA (VIII.24.-IX.23.)
Astăzi aflaţi că trebuie să plecaţi într-o călătorie de afaceri. Este posibil ca partenerul de viaţă să vă reproşeze că nu v-aţi ales bine momentul, determinându-vă să amânaţi călătoria.

BALANŢA (IX.24.-X.23.)
O dispută cu şefii s-ar putea să se soldeze cu anularea unei delegaţii în care trebuia să plecaţi zilele acestea. Din cauza oboselii, s-ar putea să resimţiţi o stare accentuată de tensiune.

SCORPIONUL (X.24.-XI.22.)
Vă irită problemele care apar din cauza neînţelegerilor cu un partener de afaceri. Nu refuzaţi comunicarea! Sunt şanse să ajungeţi la un punct de vedere comun.

SĂGETĂTORUL (XI.23.-XII.21.)
Câteva evenimente neprevăzute vă fac să acumulaţi întârzieri supărătoare. Dacă v-aţi propus să începeţi o afacere, ar fi bine să nu vă faceţi planuri prea mari.

CAPRICORNUL (XII.22.-I.20.)
Începeţi o activitate de pe urma căreia veţi câştiga bine. Păstraţi-vă calmul în discuţiile cu colegii de serviciu şi cu partenerul de viaţă.

VĂRSĂTORUL (I.21.-II.20.)
O rudă mai în vârstă nu-şi respecta promisiunea de a vă împrumuta o sumă de bani. Nu este cazul să-i faceţi reproşuri.

PEŞTII (II.21.-III.20.)
În sfârşit, şefii încep să vă aprecieze eforturile din ultima perioadă. S-ar putea ca atmosfera tensionată din jur să vă încurce planurile de afirmare în societate.

„Jurnal arădean" vă ascultă

De luni până joi, între orele 11.00-13.00, la telefonul 0257.212.055, redactorul nostru vă stă la dispoziţie.

ARAD. L.I. domiciliază în cartierul Aurel Vlaicu şi ne-a contactat pentru a reclama modul în care a fost înşelat la un supermarket arădean. „Am card de fidelitate la un supermarket. Am fost sunat de acolo că au o promoţie la brânzeturi de 25%. Am mers, de bună credinţă. Am cumpărat şi mi s-a spus că se va aplica reducerea la casă. Când am ajuns acasă am văzut că de fapt nu mi-au aplicat nicio reducere. Am fost înşelat cu bună ştiinţă. M-am reîntors la magazin şi am decis să tai cardul de fidelitate chiar în faţa angajatelor care îmi vânduseră brânza. Au încercat să mă amăgească, promiţându-mi că îmi vor da o bucată de brânză gratis, dar nu sunt copil. Ar trebui toată lumea să ştie şi să fie cu mare băgare de seamă atunci când merge la supermarketuri şi li se promit reduceri", a spus cititorul nostru.

Marinela Roşu domiciliază în zona străzii Mucis Scaevola şi ne-a rugat să îi transmitem un număr de contact pentru o firmă care poate prelua resturile de azbociment rezultate în urma demolării garajelor. Cititoarea poate apela la Indeco Grup - tel. 0374.010.899. **JA-A.P.**

Curs valutar

Denumirea valutei	BNR	BCR		BRD		Intesa Sanpaolo Bank		Banca Românească		Patria Bank		Alpha Bank		Casa de schimb LUXOR		Casa de schimb TRESOR	
		C	V	C	V	C	V	C	V	C	V	C	V	C	V	C	V
Euro	4,75	4,68	4,83	4,68	4,82	4,70	4,79	4,73	4,80	4,71	4,79	4,73	4,78	4,72	4,74	4,72	4,74
Dolar SUA	4,24	4,16	4,34	4,16	4,32	4,19	4,28	4,22	4,28	4,18	4,30	4,20	4,28	4,21	4,25	4,22	4,27
Forint	0,0146	0,0141	0,0153	0,0144	0,0149	00145	0,0150	-	-	0,0144	0,0149	-	-	0,0147	0,0149	0,0147	0,0149
Gram aur	175,97																

Vremea

Joi, 9 mai

www.aradon.ro

9° LA ORA 6 — temperaturile se vor situa între 8 şi 9 grade. Vântul va sufla cu 1-10 km/h dinspre S.

13° LA ORA 18 — temperaturile se vor situa între 12 şi 13 grade. Vântul va sufla cu 1-6 km/h dinspre SV.

Ziua precedentă

Arad	4-16	Umiditate:	47%
Lipova	4-16	Presiune:	1017 mb
Chişineu-Criş	4-16	Precipitaţii:	0%
Săvârşin	3-15	Vânt:	8 km/h
Sebiş	3-15	Direcţie vânt:	SV

Soarele

Răsare: 06:10
Apune: 20:53

Azi

Temperaturile se vor situa între 9 şi 13 grade. Vântul va sufla cu 1-10 km/h, dinspre S-SV.

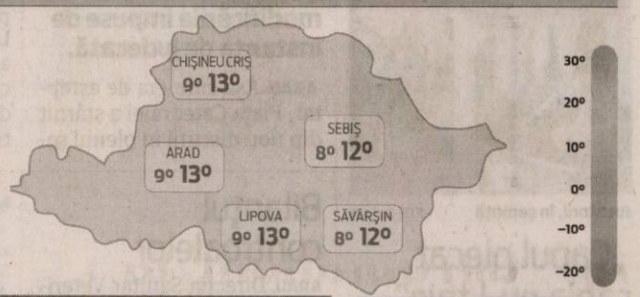

FAZELE LUNII

5.05 · 12.05 · 19.05 · 26.05

JOI	VINERI	SÂMBĂTĂ	DUMINICĂ
9° 13°	8° 18°	11° 21°	13° 23°
perioade de ploaie	parţial însorit	nori şi soare	parţial însorit

Calendar

Biserica ortodoxă: Aducerea moaştelor Sf. Ier. Nicolae la Bari; Sf. Prooroc Isaia; Sf. Mc. Hristofor
Biserica greco-catolică: Sf. pf. Isaia; Sf. m. Hristofor
Biserica romano-catolică: Ss. Isaia, profet; Pahomie, pustnic

Prognoză pentru trei zile

Temperaturile minime vor fi cuprinse între 8 şi 13 grade, iar cele maxime între 18 şi 23 grade.

Temp.minime: 8–13°C
Temp.maxime: 18–23°C

JURNAL ARĂDEAN
B-dul Revoluţiei nr. 62, Arad

BRAT Auditat de BRAT

Reclamaţii difuzare: 0257.241.151

Şef departament publicitate şi departament difuzare: Cristian Sulinţan
Secretariat: 0257.212.090 (centrala), fax - 0257.212.012
Marea publicitate: 0257.280904
Mica publicitate: 0257.210775; B-dul Revoluţiei, nr. 81
Tiparul executat la: Tipografia Inform Média Lapkiadó Kft

Redactor şef: Adriana Barbu (8416) Responsabil de număr: Andreea Pintea
Secretar general de redacţie: Gabriela Groza (8423); Departamente: Eveniment: Alin Gherasim (8417), Ioana Costaş (8414); Valentin Goran (8405); Economic: Andreea Pintea (8415); Social: Diana Duţu (8413); Sport: Daniel Scridon (8424), Leo Sfâra (8422), Dan Lazăr (8406); Cultură: Eugen Rogojan.
Tehnoredactare: Ghizela Şerban (8409), Munteanu Daniel (8411).
REDACŢIE: tel. 0257.212.090 (centrala); fax 0257.212.012, 0257.228.592; e-mail: redactia.jurnalaradean@informmedia.ro, adevaruldearad@informmedia.ro, publicitate.jurnalaradean@informmedia.ro, publicitate.adevarul@informmedia.ro

Camionagiii, „luaţi la ochi" de Consiliul Judeţean

Zeci de amenzi au aplicat cei de la Consiliul Judeţean pentru depăşirea tonajelor.

ARAD. Drumurile județului sunt cum sunt. Unele mai bune, altele mai proaste, iar câteva dintre ele sub orice critică. Numai că nici investițiile realizate de Consiliul Județean Arad, instituția care administrează drumurile județene, nu sunt protejate de cei care circulă pe ele. Cei mai mulți dintre șoferii de camioane, la îndemnul șefilor ori pe propriile decizii, își încarcă autoutilitarele cu multe tone peste limitele admise. Iar plusul acestor tone se văd în craterele de pe șosele. În acest sens, CJA a achiziționat trei cântare și s-a pus pe dat amenzi.

„Drumurile județene nu au fost proiectate, cu zeci de ani în urmă, pentru tonajul greu. De aceea, noi încercăm să le protejăm, stabilind restricții pentru utilaje. Dar foarte puțini conducători de autoutilitare le și respectă, ceea ce duce la degradarea carosabilului și apariția gropilor. Anul trecut, Consiliul Județean Arad a cumpărat trei cântare mobile și a dispus controale zilnice pe drumurile județene și am asigurat și vehicule noi pentru transportul acestora. Chiar dacă unii conducători de autoutilitare se avertizează între ei și reușesc să evite controalele, numărul amenzilor este în creștere. Anul acesta, în primele patru luni ale anului, am acordat 93 de sancțiuni, cu 50 la sută mai multe decât în tot anul 2017. Iar în anul 2018 numărul total al amenzilor a fost de 124" - a declarat președintele Consiliului Județean Arad, Iustin Cionca. Potrivit datelor primite de la CJA, valoarea totală a amenzilor în 2017 a fost de 163.400 de lei, în 2018 s-au dat sancțiuni în valoare totală de 417.000 de lei, iar anul acesta, în primele patru luni, cele 93 de amenzi au totalizat 179.000 de lei.

Și drumurile vizate

Nu toate șoselele județului sunt vizate de șoferii de camioane și, drept urmare, nici de cântare. Cele mai circulate drumuri din punct de vedere al tonajului greu sunt Zăbrani-limită de județ Timiș, Horia - Arad, Drumul Vinului (pe traseul Păuliș-Șiria, prin Podgoria Aradului), Moneasa și Săvârșin (unde se constată un trafic de material lemnos) și Arad-Zădăreni-Felnac-Secusigiu. „La nivelul Consiliului Județean Arad există două echipaje care realizează controale zilnice, în echipaje comune cu Poliția Rutieră", au mai transmis cei de la CJA. **JA-A.G.**

Atenţie la tonaj FOTO: FAN

Se lucrează, din nou, în sensul giratoriu de la Intim

Circulaţia din sensul giratoriu de la Intim este îngreunată. Se lucrează la gurile de canal care sunt aduse la nivelul carosabilului.

ARAD. Muncitorii au început să spargă asfaltul din jurul tuturor gurilor de canal din sensul giratoriu de la Intim, luni, 6 mai. Ca atare, pe unele porțiuni traficul este direcționat pe un singur sens de mers, ceea ce face ca în orele de vârf să se formeze cozi pe mai toate străzile care ajung în sens.

Am stat de vorbă cu Ralu Cotrău, purtătorul de cuvânt al Primăriei Municipiului care ne spune: „În această perioadă la nivelul arterelor din Piața Spitalului sunt în desfășurare lucrări de aducere la nivel a capacelor de apă și canalizare. Intervențiile fuseseră programate imediat după finalizarea asfaltării zonei, însă condițiile meteo nu au mai permis acest lucru. Le cerem scuze conducătorilor auto pentru eventualul disconfort creat și le recomandăm să circule cu prudență în zonele unde se desfășoară aceste lucrări". **JA-V.G.**

Trafic îngreunat FOTO: V.G.

Apa din Gurahonţ, la transparenţă pe mediu

ARAD. Încă un acord de mediu. Compania de Apă Arad SA anunță publicul interesat asupra depunerii solicitării de emitere a acordului de mediu pentru proiectul "Îmbunătățirea managementului calitativ al apei râurilor transfrontaliere Criș, Mureș și Tisa" - Stație de epurare Gurahonț, finanțată prin programul INTERREG V A România Ungaria din fonduri FEDR, propusă a fi amplasată în Gurahonț, județul Arad".

Informațiile privind proiectul propus pot fi consultate la sediul Agenției pentru Protecția Mediului din Arad, de luni până vineri, între orele 08-16, precum și pe internet la adresa www.apmar.anpm.ro, observațiile cetățenilor urmând a fi primite zilnic la sediul Agenției pentru Protecția Mediului din Arad.

Firme din şase ţări se bat pe şoseaua Arad - Şiria

Societăţi de construcţii de drumuri din şase ţări au depus oferte pentru modernizarea drumului Arad-Horia-Şiria-Galşa-Pâncota.

Interes internaţional pentru drumul Şiria-Buteni FOTO: JA

ARAD. După cum am anunțat deja, modernizarea drumului Arad-Șiria-Pâncota-Buteni a intrat în linie dreaptă. Jurnal arădean și aradon.ro a scris încă de acum două săptămâni despre faptul că parte din această lucrare este de mare interese pentru firmele de profil, în timp ce altă parte s-a ales cu un singur ofertant. Consiliul Județean Arad a anunțat, însă, și societățile care au intrat în „război" pentru primul tronson de drum, respectiv pentru Arad-Șiria-Pâncota. Nu mai puțin de șapte firme din România, Turcia, Columbia, Austria, Bulgaria și Italia sunt interesate să prindă lucrarea. „Am organizat o licitație internațională, pentru că ne dorim să atragem un constructor competent. Regret că Autoritatea Națională de Achiziții Publice, de la București, nu a fost de acord să acordăm un punctaj mai mare garanției și, implicit, calității lucrării. La București încă se dorește ca prețul cel mai mic, lucrarea cea mai ieftină, să câștige. Dar, prin faptul că am organizat o licitație internațională, demonstrăm că intențiile noastre sunt serioase și ne dorim ca drumul Arad-Horia-Șiria-Galșa-Pâncota să fie unul de bună calitate", a ținut să precizeze Iustin Cionca, președintele Consiliului Județean Arad.

> Prin faptul că am organizat o licitaţie internaţională, demonstrăm că intenţiile noastre sunt serioase în ceea ce priveşte drumul Arad - Horia-Şiria - Galşa - Pâncota
>
> **IUSTIN CIONCA**

În ceea ce privește firmele care au depus oferte, acestea sunt: Asocierea SC Sylc Con Trans SRL (Lider asociere), SC Hydrostrozyad (Asociat 1), SC Instal Group SRL (Subcontractant), SC Vesta Investment SRL (Subcontractant); Porr Construct SRL; SC Inteco Holding SRL, SC Free Styler SRL (Subcontractant) și Mincivil SA (terț susținător); SC Diferit SRL; Asocierea SC DSE Consulting SRL (Lider de asociere) și Construcții SA (Asociat 1), SC RAL Construct Development SRL (Subcontractant), Consorzio Stabile Ebg (terț susținător); Asocierea D'Agostino Angelo Antonio Costruzioni Generali SRL (Lider de asociere), SC Mbs Group SRL (Asociat 1) și SC Drumuri Orasenesti SA (Asociat2); Asociația SC Maksan Techno Grup SRL (Lider de asociere), EN-EZ Inşaat Sanayi Ve Ticaret Anonim Şirketi (Asociat) și SC Loial Impex SRL (Subcontractant). „Ofertele depuse vor fi evaluate până la mijlocul lunii iulie, de către comisia de evaluare a Consiliului Județean Arad, împreună cu observatorii desemnați de Autoritatea Națională de Achiziții Publice", au anunțat reprezentanții CJA.

O singură ofertă

În ceea ce privește tronsonul de drum Pâncota-Buteni, acesta nu pare a fi la fel de tentant pentru firmele de construcții de drumuri. Chiar unul dintre reprezentanții unei societăți de profil, care are mai multe lucrări în județul Arad, ne-a declarat că pe acel tronson de drum nu se poate face profit decât dacă balastierele și stațiile de asfalt ar fi în imediata apropiere a șantierului. Drept urmare, puține firme ar putea face bani din acest tronson de drum. Cu toate acestea, și aici a fost depusă o ofertă. Șoseaua dintre Pâncota și Buteni ar putea fi modernizată de Asocierea SC DSE Consulting SRL (Lider de asociere) și Construcții SA (Asociat 1), SC RAL Construct Development SRL (Subcontractant), Consorzio Stabile Ebg (terț susținător), asociere care a depus ofertă și pentru tronsonul Arad - Șiria - Pâncota. **JA-A.G.**

Piaţa Catedralei, înapoi la votul CLM

Proiectul de regenerare urbană a Pieței Catedralei a fost supus din nou votului CLM, cu modificările impuse de instanţa de judecată.

Proiectul a fost aprobat cu majoritatea consilierilor în funcţie FOTO: E.C.

Clarificări juridice

În discuție a intervenit și Sorin Contraș, șeful Serviciului Juridic din cadrul Primăriei, pentru a face câteva clarificări de natură juridică: „Hotărârea 41 din 2014 nu a fost anulată de instanță. Ea este în vigoare. A fost anulată acea Hotărâre 365 din 2018 care aducea modificări la Hotărârea 41. Aceste modificări au fost reintroduse pe ordinea de zi astăzi, ca urmare a cenzurii date de instanța de judecată care a spus că nu s-au respectat anumite norme de tehnică legislativă. Atât".

Lupaş: „zonă neatractivă"

Cu câteva observații pe marginea subiectului s-a simțit dator să intervină și consilierul Pro România, Marin Lupaș: „Văd că, în continuare, domnul primar se încăpățânează să pună acest proiect pe ordinea de zi. Din punctul meu de vedere și al oamenilor care l-au ales și pe dânsul, sunt împotrivă la ce se întâmplă acolo. În primul rând, exista posibilitatea ca să existe o piață mai mică, pe o suprafață de 30%, frumos amenajată, încât să se mențină acea tradiție de 100 de ani în Piața Catedralei. Consider că această zonă, după efectuarea proiectului, nu devine atractivă pentru că nu reprezintă absolut nimic: nu sunt firme de interes acolo, nu sunt locații pentru alimentație publică, nu sunt instituții importante. Doar poate devine atractivă acea parcare care prezintă interes pentru anumite hoteluri care sunt în zonă. Mai mult, investiția nu se justifică, la fel cum nu se justifică nici investiția de 1 milion de euro de pe Rusu-Șirianu, unde spațiul este îngust, nu este o zonă de parcări și acea locație nu mai reprezintă o piață. (...) Eu cred că nu este o zonă atractivă în perspectivă și, ca urmare, toate aceste demersuri făcute de Consiliul Local, de cei care hotărâsc acest proiect sunt, într-un fel, negândite din punctul meu de vedere. "

> Vă mulţumesc pentru vot. Vom merge înainte. Aşteptăm din nou să ne pună beţe în roate Prefectura
>
> **CĂLIN BIBARŢ**

În aşteptarea noilor beţe în roate...

În cele din urmă, proiectul de hotărâre a fost aprobat cu 14 voturi „pentru" (PNL+UDMR) și 7 „împotrivă" (PSD+ALDE+Lupaș). Imediat după vot, viceprimarul Călin Bibarț a subliniat următoarele: „Fiind un proiect important al municipalității, ar fi și trist să existe unanimitate. Pot fi păreri pro, pot fi păreri contra, putem, fiecare, să aducem argumente. Într-o democrație se votează și vom vedea în timp cine a avut dreptate, dacă reușim să revitalizăm acele zone, dacă reușim să facem o axă de la Piața Reconcilierii prin actuala Piață a Catedralei, strada Meţianu, Piața Avram Iancu și, într-un viitor, Cetatea Aradului. Vă mulțumesc pentru vot. Vom merge înainte. Așteptăm din nou să ne pună beţe în roate Prefectura" - a conchis Călin Bibarț.

DIANA DUŢU
diana.dutu@informmedia.ro

Elevii reprezentanți FOTO: FAN

Înscrieri pentru elevii reprezentanți

Elevii și profesorii care schimbă comunitatea arădeană pot fi nominalizați în cadrul Galei Elevului Reprezentant.

ARAD. Consiliul Național al Elevilor, structura națională de reprezentare a drepturilor și nevoilor elevilor din România, găzduiește cea de-a doua ediție a proiectului „Gala elevului reprezentant", eveniment care va avea loc pe data de 31 mai. Tema de anul acesta este una simbolică pentru îmbunătățirea al actului educațional: „From ESC to CTRL in education". Organizația își propune prin acest eveniment să premieze contribuția activiștilor educaționali la îmbunătățirea sistemului educațional românesc.

Gala va reuni elevi care, prin implicarea lor activă în viața comunității, sunt și vor fi cetățenii de care avem nevoie, profesori dedicați în totalitate perfecționării sistemului de învățământ, activiști care contribuie zilnic la înfăptuirea unei schimbări și echipele din spatele inițiativelor educaționale benefice pentru dimensiunea învățării ca factor formator în dezvoltarea personală și socială a elevilor.

„Educația reprezintă un factor indispensabil pentru formarea unei comunități responsabile, orientate spre adevăratele valori democratice. În cazul în care cunoști o persoană ale cărei inițiative reprezintă un punct de reper pentru dezvoltarea performantă a sistemului educațional, poți să o nominalizezi accesând următorul link: gala.consiliulelevilor.ro", transmit reprezentanții Consiliului Județean al Elevilor Arad. **JA-E.R.**

Un „Don Quijote mioritic"

După ce pe 5 mai a avut premiera spectacolul „Familia Tót", pe 9 mai actorii arădeni așteaptă publicul la „Omul cu mârțoaga".

Regizorul Laurian Oniga FOTO: TCIS

ARAD. Bazat pe piesa de teatru scrisă de George Ciprian, spectacolul „Omul cu mârțoaga" va face cunoștință cu publicul arădean pe 9 mai, de la ora 19, în Sala Mare a Teatrului Clasic „Ioan Slavici". Regizat de Laurian Oniga, cel care semnează și scenografia, spectacolul îi reunește pe aceeași scenă pe actorii Marian Parfeni, Robert Pavicsits, Ștefan Statnic, Alina Vasiljević, Roxana Sabău, Liliana Balica, Oltea Blaga, Adriana Ghiniță, Oana Kun, Dorina Darie Peter, Mariana Tofan, Carmen Butariu, Bianca Florescu, Luca Madoș și Radu Mihai.

Povestea

„George Ciprian e un autor important. Actor, om de teatru cu știința scrierii textului pentru scenă. Puțini sunt în situația asta. Textul creat de el are și o poveste teribil de interesantă, dar și o morală. Și profunzimi pe care la prima vedere poți să nu le observi. Nu este o comedie facilă", spune regizorul Laurian Oniga. Povestea se țese în jurul lui Chirică (Marian Parfeni) - un cetățean simplu, cu o profesie anostă: e arhivar. Își vede de slujbă, dar o duce greu: proprietăreasa îl amenință cu evacuarea fiindcă rămâne veșnic dator cu chiria, soția îi reproșează existența strâmtorată la care a condamnat-o. Așa că, eroul nostru caută și găsește la un moment dat, o soluție pe care o consideră salvatoare: încasând niște bani dați cu împrumut el cumpără un cal de curse, pe Faraon al V-lea, o gloabă care stârnește hazul tuturor fiindcă ajunge mereu ultima în orice cursă. „Soluția" găsită de Chirică se dovedește a fi un eșec: nevasta îl părăsește, iar el devine subiect de batjocoră pentru toată lume. Toate, până într-o zi, când se întâmplă... minunea.

„Don Quijote mioritic"

„Chirică e un soi de... Don Quijote mioritic. În plus, textul are conținută și o dimensiune Christică. Observăm asta și la nivel de replică: «E un sfânt. Priviți lumina din jurul capului său. Priviți! (...) Priviți cum râd ochii lui și ce zâmbet i se oglindește pe fața albă ca varul și cum i se scaldă tot părul în lumină... E un sfânt, un sfânt!» - spune Ana, la un moment dat. Dincolo însă de această primă dimensiune, în fond, Chirică e «răstignit» timp de trei acte, e scuipat, e umilit, batjocorit. La final însă, omul acesta are calitatea rară - pe care ar trebui de altfel să o avem cu toții - de-a ierta și a uita", adaugă Laurian Oniga. **JA-E.R.**

Festivalul de Teatrul Clasic, sprijin din partea UNITER

La fel ca anul trecut, Festivalul Internațional de Teatru Clasic de la Arad a primit un mic sprijin financiar de la UNITER.

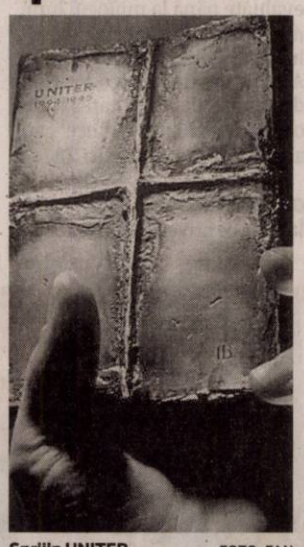

Sprijin UNITER FOTO: FAN

ARAD. Senatul Uniunii Teatrale din România a stabilit proiectele teatrale și publicațiile ce vor fi finanțate parțial, anul acesta, din Timbrul Teatral. Printre cele 51 de proiecte finanțate cu 297 de mii de lei laolaltă, se regăsește și ediția a XXV-a a Festivalului Internațional de Teatru Clasic de la Arad, ce se va desfășura între 16 și 24 noiembrie. Evenimentul arădean a primit șase mii de lei din cele aproape trei sute de mii, ajungând astfel la un buget total de 501 mii de lei, de la Primăria Municipiului Arad primind 450 de mii.

Timbrul teatral

Timbrul teatral se percepe pentru spectacolele din țară ale teatrelor profesioniste, trupelor și companiilor particulare, instituțiilor și asociațiilor care organizează spectacole cu artiști profesioniști din domeniul teatrului, precum și pentru spectacolele organizate de Uniunea Teatrală din România. Aceștia din urmă sunt cei care colectează banii, iar anual Senatul UNITER - prezidat de Ion Caramitru - decide care sunt proiectele susținute financiar din sumele colectate. Timbrul reprezintă 5% din prețul fiecărui bilet de intrare/abonament la teatrele sau spectacolele teatrale din țară.

Taxate de cinci ori

Timbrul Teatral nu este, însă, singura taxă plătită odată cu achiziționarea uni bilet. Pe lângă cei 5% ce merg către UNITER, din prețul unui bilet se mai virează 1% către Crucea Roșie, în timp ce alte două procente sunt reprezentate de Timbrul de Monument Istoric, ce se aplică spectacolelor susținute în clădiri monument istoric sau în clădiri/spații din arealul de protecție al monumentelor istorice. Totodată, se percepe și o taxă de 2% din fiecare bilet de intrare sau abonament ce merge către bugetul local, sub formă de impozit.

15% din bilet

Înainte de aplicarea acestor taxe, se aplică Taxa pe Valoarea Adăugată, de 5% din prețul biletului. De exemplu, dintr-un bilet de 20 de lei cu TVA, Teatrul Clasic plătește 0,95 lei către Ministerul de Finanțe (TVA), 0,95 lei către UNITER (Timbrul Teatral), 0,38 lei către bugetul local (impozit), 0,38 lei către Institutul Național al Patrimoniului (Timbrul de Monument), respectiv 0,19 lei către Societatea Națională de Crucea Roșie, astfel că aproape 15% din valoarea unui bilet merge, sub o formă sau alta, către stat. **JA-E.R.**

Un ursuleț pentru un zâmbet

Asociația Dalia și cea a motocicliștilor arădeni organizează o acțiune caritabilă la Pediatrie.

Ursulețul ce aduce bucurie FOTO: FAN

ARAD. Motocicliștii arădeni, alături de Asociația Dalia, se implică pentru a le face ziua de 1 iunie un pic mai frumoasă copiilor de la secțiile de pediatrie din cadrul Spitalului Clinic Județean de Urgență Arad. Astfel, Silviu Dascăl și Comunitatea Motocicliștilor din Arad, în colaborare cu Asociația Dalia le propun arădenilor ca sâmbătă 1 iunie să vină la Secția Pediatrie cu un cadou special pentru copii: un ursuleț. „Mergem în coloană cu motoarele în curtea Spitalului Județean și dăm cadou tuturor copiilor care se află internați în secțiile de pediatrie câte un ursuleț. Nu cred că există bucurie mai mare pentru un copil bolnav chiar de Ziua Internațională a Copiilor decât să primească un ursuleț, un pic de afecțiune și de atenție din partea unui motociclist", transmis organizatorii acțiunii. Silviu Dascăl și Mădălina Cimpoieș - din partea Asociației Dalia, își propun să împartă nu mai puțin de 150 de ursuleți. **JA-A.P.**

Rețeta zilei

Stufat de miel

INGREDIENTE: 750 g carne de miel cu os, 8 legături ceapă verde, 5 legături usturoi verde, 2 linguri bulion, 100 ml ulei, 1 linguriță condimente pentru miel.

MOD DE PREPARARE: În ulei încins se prăjește pe toate părțile carnea de miel. Se scoate și, în același ulei, se călesc ceapa și usturoiul tăiate mărunt. După ce s-au înmuiat, se presară condimentele pentru miel și oaie si bulionul desfăcut cu atâta apa cât sos se dorește a avea în final. Se lasă să dea un clocot. Într-un vas de cuptor, se așază carnea, se pune sosul de ceapa și se dă la cuptor pentru 30 de minute.

Poftă bună!

Pentru mai multe rețete intră pe www.culinar.ro

Citire apometre

Vineri, 10 mai 2019. În Municipiul Arad, străzile: P. Pipoș, Grâului, Gelu, Hortenzia, Moraviei, Zmeurei, Războieni, Porumbului, Răzvan, Vidra, Boemiei, Mierlei, A. Ivireanul, I. Mureșan, Vasile Neculce, Salcâmului, Comunarzilor, Bradului, St. O. Iosif, Z. Moricz, C. Negruzzi, Cometei, Grădina Poștei IV, Grădina Poștei V, Grădina Poștei VI, Grădina Poștei VII, Orient, Pescarilor, Anton Cehov, I. B. Deleanu, Salontei, Orient.

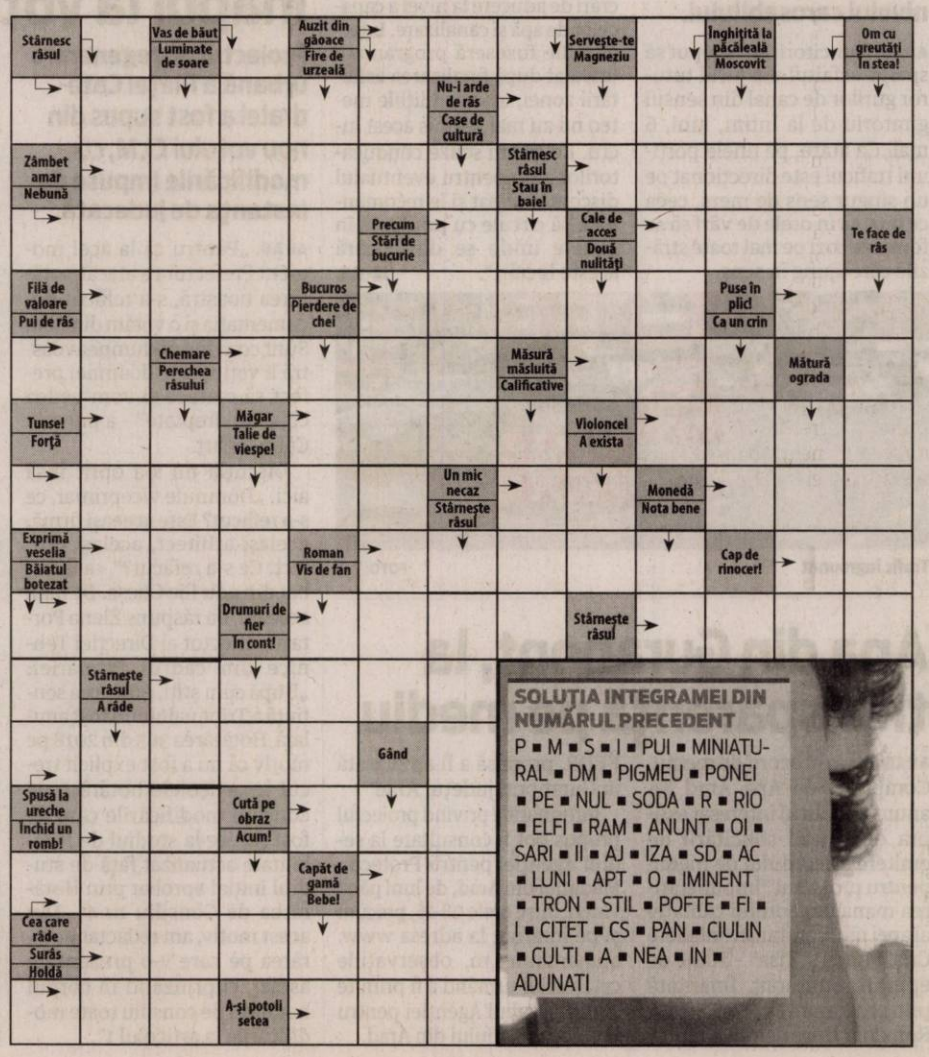

SOLUȚIA INTEGRAMEI DIN NUMĂRUL PRECEDENT

P ■ M ■ S ■ I ■ PUI ■ MINIATURAL ■ DM ■ PIGMEU ■ PONEI ■ PE ■ NUL ■ SODA ■ R ■ RIO ■ ELFI ■ RAM ■ ANUNT ■ OI ■ SARI ■ II ■ AJ ■ IZA ■ SD ■ AC ■ LUNI ■ APT ■ O ■ IMINENT ■ TRON ■ STIL ■ POFTE ■ FI ■ I ■ CITET ■ CS ■ PAN ■ CIULIN ■ CULTI ■ A ■ NEA ■ IN ■ ADUNATI

Bilanţul controalelor de Paşte

Direcţia Sanitar Veterinară Arad a fost cu ochii pe toţi comercianţii de produse alimentare şi non alimentare în perioada Sărbătorilor Pascale.

Comercianţii verificaţi de DSVSA FOTO: FAN

ARAD. Au avertizat că nu vor trece cu vedere abaterile, au avertizat că nu vor avea îngăduinţă faţă de cei ce nu vor respecta prevederile în domeniul sănătăţii publice şi a alimentaţiei, iar consecinţele s-au văzut. Direcţia Sanitar Veterinară şi pentru Siguranţa Alimentelor Arad a prezentat în cadrul Colegiului Prefectural rezultatele verificărilor efectuate pentru a reducere până la eliminare riscurile pentru sănătatea umană transmise prin alimente de origine animală şi non animală.

„În cadrul acţiunilor de control pe raza judeţului Arad au fost mai multe echipe mixte constituite în acord cu următoarele instituţii: Direcţia Sanitar Veterinară, Direcţia de Sănătate Publică, Direcţia Agricolă, Inspectoratul de Poliţie şi Comisariatul pentru Protecţia Consumatorilor. În ceea ce privesc acţiunile derulate de inspectorii din cadrul D.S.V.S.A. Arad, acestea au vizat un număr total de 211 unităţi, de la supermarketuri la piete agroalimentare, centre de sacrificare, unităţi de procesare, până la unităţi de alimentaţie publică. Pentru nerespectarea condiţiilor stabilite de legislaţia sanitară veterinară şi pentru siguranţa alimentelor în vigoare au fost aplicate 18 sancţiuni în cuantum de 1.203.000 lei şi 3 avertismente scrise", a transmis dr. Viorel Agud, directorul D.S.V.S.A. Arad.

Dosare penale

Pe lângă aceste sancţiuni, Serviciul de Investigare a Criminalităţii Economice a organizat şi executat acţiuni interinstituţionale, aplicând nu mai puţin de 30 de sancţiuni cu o valoare de 152.500 lei şi confiscând bunuri în valoare de 31.893. De asemenea, cei de la Investigarea Criminalităţii Economice au mai întocmit şi 5 dosare penale, fiind constate un număr de 6 infracţiuni.

Direcţia pentru Sănătate Publică Arad s-a implicat la rândul său în acţiunile de control. Au fost verificate mai multe supermarketuri, magazine alimentare, piete, fast fooduri, aplicându-se un total de 5 amenzi cu o valoare de 8.800 lei în special pentru anumite deficienţe în ceea ce priveşte igiena sanitară.

26 de abateri la 34 de operatori

Controalele desfăşurate în paralel cu cei de la Comisariatul Judeţean pentru Protecţia Consumatorilor Arad i-au găsit în afara prevederilor legale pe 26 dintre cei 34 de operatori economici controlaţi. „CJPC Arad a desfăşurat o acţiune tematică de control privind conformitatea, modul de etichetare, prezentare şi publicitate a alimentelor specifice Sărbătorilor Pascale. Astfel au fost verificaţi un număr de 34 de operatori economici dintre care la 26 au fost constatate abateri. Principalele abateri: elemente de identificare şi caracterizare incomplete, produse cu data limită de consum depăşită, neafişarea orarului de funcţionare, produse cu modificări oganoleptice, practici comerciale incorecte, nerespectarea condiţiilor de depozitare, neafişarea preţului sau a preţului pe unitatea de măsură, produse fără elemente de identificare şi caracterizare redactate în limba română şi neafişarea denumirii firmei. Au fost aplicate 29 de sancţiuni contravenţionale din care 20 de amenzi în valoare de 52.500 lei şi 9 avertismente", se arată în raportul întocmit de D.S.V.S.A. Arad.

În final, dr. Viorel Agud a ţinut să puncteze că „prin efectuarea programului de controale constituit din echipele mixte considerăm că au fost reduse riscurile pentru sănătatea umană, transmise prin consumul de alimente de origine animală şi nonanimală, nefiind înregistrate situaţii sau evenimente negative în perioada Sărbătorilor". JA-A.P.

Cât s-a sacrificat?

În perioada Sărbătorilor Pascale la nivelul judeţului Arad au funcţionat 6 unităţi de sacrificare a mieilor, din care 3 autorizate conform Ordonanţei 57/2010 şi 3 centre de sacrificare autorizate temporar. În total, s-au sacrificat un număr de 1.046 de capete.

ALBE ŞI NEGRE

Daniel Scridon

Ascundem gunoiul sub preş şi mutăm atenţia!

Ieşirea viceprimarului Călin Bibarţ, cu un comunicat de presă, după derby-ul UTA-Poli, în care plângea de grija banilor arădenilor proveniţi din taxe şi impozite, sună a ipocrizie. Ieftină! Vorba filozofului William Hazlitt, considerat întemeietorul criticii dramatice în Anglia: „Singurul viciu care nu poate fi iertat este ipocrizia. Pocăinţa unui ipocrit este în sine o ipocrizie".

Da! E condamnabil că au fost distruse vreo 700 de scaune. Şi normal ar fi fost ca nota de plată să o achite huliganii. Pentru că suporteri nu pot fi numiţi cei care merg pe stadion doar din dorinţa de a distruge şi a se războii cu fanii echipei adverse. Nu însă şi pentru cei 16 metri de gard dărâmat şi, cu atât mai puţin, pentru avarierea reţelei de alimentare a tabelei de marcaj de la stadionul Motorul. Aici problema e chiar în curtea Primăriei. Pentru că au cheltuit, spun ei, aproape un milion de euro - o sumă enormă - pentru lucrări de o calitate îndoielnică. Începând de la sinteticul vălurit, continuând cu scaunele care sunt fragile, ca de porţelan, extrem de periculoase, dar şi gardul de plastilină, şi terminând cu tabela de marcaj, pentru care s-a improvizat cu un cablu electric tras pe lângă gard, un potenţial pericol de electrocutare. Cârpeli din banii publici, făcute pompieristic, pentru ca mai marii instituţiei de la kilometrul zero să mute „focul" de la eternul şantier de la stadionul „Francisc Neuman". Deschis în urmă cu 4 ani şi 8 luni de firma Tehnodomus, abonată la câştigarea lucrărilor de anvergură din oraş. Cu termene de finalizare depăşite şi minciuni servite arădenilor pe bandă rulantă.

> În alegerile electorale învinge majoritatea, dar câştigă câţiva şmecheri

Ascunderea gunoiului sub preş şi mutarea atenţiei de la adevăratele probleme au devenit sport naţional, iar mai marii Aradului sunt printre fruntaşi la acest capitol. Şi nu e o postură deloc onorantă. Din contră! Tactica lui Bibarţ ne aminteşte de un citat al eseistului scoţian Thomas Carlyle: „Mai bine taci când nu-ţi poţi susţine vorbele cu fapte". Pentru asta însă e nevoie de un strop de bun simţ...

daniel.scridon@informmedia.ro

3.250 de fermieri, aşteptaţi încă la APIA

ARAD. Încă o săptămână mai au la dispoziţie fermierii pentru a solicita plata unică pe suprafaţă, fără a fi penalizaţi. La nivelul Aradului, Agenţia de Plăţi şi Intervenţie pentru Agricultură a anunţat că au fost depuse un număr total de 18.100 de cereri de plată, în condiţiile în care sunt programaţi pentru depunerea cererilor un număr de 21.350 de fermieri. La nivel naţional au fost depuse 724.801 de cereri, pentru o suprafaţă de 5.884.307 hectare. „Reamintim că în conformitate cu prevederile OMADR nr.69/2019, depunerea Cererilor Unice de Plată se va încheia la data de 15 mai 2019, iar cei care nu se prezintă până la acest termen nu vor beneficia de sprijinul financiar acordat de APIA. Totodată, pentru a veni în sprijinul fermierilor, Centrele judeţene şi locale APIA vor avea program normal de lucru şi în weekend-ul următor, sâmbăta - 11 mai şi duminică - 12 mai, cu recuperarea timpului lucrat, în condiţiile legii. Sprijinul financiar este finanţat din Fondul European de Garantare Agricolă (FEGA), din Fondul European Agricol pentru Dezvoltare Rurală (FEADR) şi de la bugetul de stat, prin bugetul Ministerului Agriculturii şi Dezvoltării Rurale", au transmis reprezentanţii APIA. JA-A.P.

Ana Stoenescu îi ia locul lui Claudius Mladin, din nou

O nouă rocadă între Mladin şi Stoenescu, la conducerea Inspectoratului Şcolar Judeţean Arad.

ARAD. „Meciul de ping-pong" pe care pare că îl face Ministerul Educaţiei Naţionale cu conducerea Inspectoratului Şcolar Judeţean Arad are un nou episod. Pe 8 mai, la puţin peste două luni de la repunerea în funcţia de Inspector Şcolar General al IŞJ Arad a lui Claudius Mladin, la sediul instituţiei au sosit două ordine ale Ministrului Educaţiei Naţionale. Unul de revocare din funcţie a lui Mladin, celălalt de numire a Ancăi Stoenescu în funcţia de Inspector Şcolar General Delegat.

„Astăzi au venit două ordine, unul de revocare a domnului inspector şcolar general şi unul de numire a mea pe delegare inspector general", spune Anca Stoenescu. De cealaltă parte, Claudius Mladin declară că „am luat legătura deja cu avocatul şi probabil că vom înainta o altă acţiune în instanţă. Aştept să verifice şi cei din Minister ceea ce au trimis, ceea ce invocă ei în ordin". Mladin a mai adăugat că nu doreşte să facă, momentan, publice motivele invocate în ordinul trimis de Ministerul Educaţiei miercuri, pe 8 mai.

Rocada vine la două luni şi patru zile după ce ministerul a trimis un alt ordin, prin care Mladin fusese repus pe postul de Inspector Şcolar General al IŞJ Arad. Până acum, Mladin a câştigat trei procese cu instituţia, cel de-al treilea fiind câştigat ca urmare a faptului că ministerul nu a mai făcut recurs la Înalta Curte de Casaţie şi Justiţie, rămânând definitivă hotărârea Curţii de Apel Timişoara de repunere în funcţie, dată în decembrie 2018. JA-E.R.

Noi schimbări la IŞJ FOTO: E.R.

Supravegherea live a Aradului este pe butuci

La cinci ani de la montarea camerelor care ar fi trebuit să transmită live din 30 de locuri, dispozitivele nu mai sunt funcţionale.

ARAD. Iar răspunsul Primăriei a venit tot pe aplicaţie: „Referitor la sesizarea dumneavoastră nr. 471-2019 din 09.04.2019, vă aducem la cunoştinţă faptul că din cele 30 de camere de supraveghere care fac obiectul sesizării sunt nefuncţionale şapte (defecte, vandalizate), iar 23 sunt funcţionale. Urmează reconfigurarea portalului www.aradhotspots.ro pentru ca şi cetăţenii să le poată vizualiza".

„Depăşite moral"

O dovadă că funcţionarii Primăriei fuşeresc sesizările primite prin „MyArad", fapt despre care am scris recent, este şi acest răspuns. Asta pentru că purtătorul de cuvânt al Primăriei Arad, Ralu Cotrău, ne-a oferit alte informaţii cu privire la problema camerelor nefuncţionale, din care reiese că transmisiile live nu mai au loc pentru că a expirat contractul cu firma care se ocupa de site. În plus, camerele sunt considerate „depăşite moral", deci vor fi cumpărate altele la cinci ani de la investiţia iniţială. „Din totalul celor 30 camere video montate în cadrul Proiectului «Creşterea calităţii serviciilor de internet în Arad şi Oroshaza», 4 au fost vandalizate şi nu a fost posibilă înlocuirea lor întrucât respectivul model nu mai poate fi găsit pe piaţă. Celelalte 26 de camere necesită reconfigurare pentru conectarea la internet în urma schimbării unor parametri. Aceste configurări ar trebui transmise şi firmei care a construit site-ul, însă în acest moment contractul încheiat între Primăria Municipiului Arad şi respectiva firma a expirat. Întrucât aceste echipamente video sunt depăşite moral, municipalitatea intenţionează să le înlocuiască în cadrul proiectului major «Extinderea sistemului de supraveghere video în municipiul Arad»", ne-a declarat Cotrău. JA-M.B.

Imagine de pe camere de supraveghere FOTO: FAN

Fără wi-fi

Instalarea celor 30 de camere de supraveghere şi realizarea site-ului pentru public au făcut parte din proiectul "Creşterea calităţii serviciilor de internet în Arad şi Orosháza", finanţat de Uniunea Europeană cu 218.000 de euro, la care s-a adăugat o finanţare locală de 4.500 de euro. Conform proiectului, pagina web creată ar trebui să ofere şi informaţii despre evenimentele din Arad, însă ultima actualizare este din luna ianuarie. Proiectul a mai inclus punerea în funcţiune a 30 de staţii hot-spot pentru acces la internet gratuit, dar pe care arădenii nu le găsesc funcţionale dacă sunt în căutarea reţelelor wi-fi, pentru că nici acestea nu au prea funcţionat de-a lungul anilor.

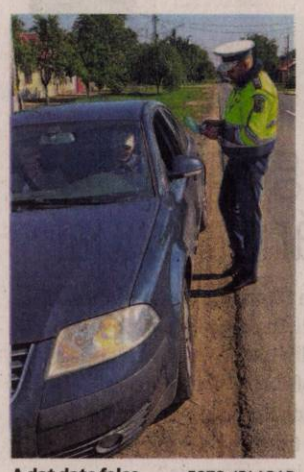

A dat date false FOTO: IPJ ARAD

Tânără cercetată pentru fals privind identitatea

ARAD. O tânără de 27 de ani, din Arad, a fost depistată de polițiștii Biroului de Ordine Publică în timp ce conducea un autoturism pe strada Emil Gârleanu, fără a deține permis auto. În urma verificărilor efectuate s-a constatat că „șoferița" a furnizat polițiștilor date false despre identitatea sa - numele și data nașterii -, în vederea sustragerii de la răspunderea penală. Pe numele ei a fost întocmit un dosar penal. **JA-I.C.**

169

de sancțiuni contravenționale în valoare de 60.000 de lei au aplicat polițiștii rutieri în urma controalelor. Dintre acestea, 42 de amenzi au fost date pentru depășirea vitezei legale de deplasare, iar 127 pentru nefolosirea centurii de siguranță, neacordare de prioritate și efectuarea de depășiri neregulamentare. Polițiștii au mai reținut 7 permise auto și 4 certificate de înmatriculare.

Prins în flagrant FOTO: FAN

Dosar penal pentru furt de cosmetice

ARAD. Un tânăr în vârstă de 29 de ani este cercetat penal pentru furt de către polițiștii Secției 1 Vlaicu din cadrul IPJ Arad după ce a fost depistat în flagrant delict în timp ce sustrăgea produse cosmetice - în valoare de 125 de lei - din incinta unui supermarket de pe Calea Aurel Vlaicu din municipiu. Prejudiciul a fost recuperat, iar pe numele tânărului a fost întocmit un dosar de cercetare penală. **JA-I.C.**

Minor cercetat pentru infracțiuni rutiere

TURNU. Un adolescent în vârstă de 17 ani, din Turnu, a fost depistat pe DJ 709 J, pe raza aceleași localități, în timp ce conducea un moped neînregistrat și fără a deține permis de conducere pentru vreo categorie de vehicule. Potrivit reprezentanților IPJ Arad, polițiștii orașului Pecica au întocmit pe numele minorului un dosar de cercetare penală sub aspectul săvârșirii de infracțiuni rutiere. **JA-I.C.**

A furat peste 10 mii de lei și aur dintr-o casă

CHIȘINEU CRIȘ. A intrat în dormitorul unei locuințe din orașul Chișineu Criș și a furat 10.400 de lei și bijuterii din aur. Este vorba despre un bărbat în vârstă de 37 de ani, din Chișineu Criș. Furtul a fost comis în data de 3 mai, ziua în amiaza mare. Hoțul a escaladat gardul casei, a pătruns în curtea imobilului și printr-un geam lăsat deschis a intrat în dormitor. Bărbatul a fost identificat de polițiștii orașului Chișineu Criș, iar prejudiciul a fost recuperat parțial și returnat persoanei vătămate.

Pe numele bărbatului a fost întocmit un dosar de cercetare penală sub aspectul săvârșirii infracțiunii de furt calificat. El a fost reținut pentru 24 de ore, urmând a fi prezentat magistraților Judecătoriei Chișineu-Criș cu propunere de arestare preventivă.

De asemenea, și la Sântana polițiștii cercetează un caz de furt dintr-o locuință. Făptașii, doi tineri de 21 de ani, din Sântana, sunt cercetații de polițiștii din oraș pentru furt calificat. În urma cercetărilor efectuate s-a stabilit că cei doi, în noaptea de 27 spre 28 aprilie, prin escaladarea gardului și spargerea unui geam ar fi pătruns în imobilul situat pe raza orașului Sântana, de unde ar fi sustras două tablouri și două aeroterme, pe care ulterior le-ar fi distrus prin ardere. Polițiștii documentează întreaga activitate infracțională a celor doi tineri. **JA-I.C.**

Hoțul a intrat pe geam FOTO: FAN

31 de șoferi de TIR au parcat neregulamentar

În doar câteva zile, nu mai puțin de 31 de șoferi au fost sancționați de polițiștii locali pentru că și-au parcat neregulamentar autotrenurile.

ARAD. Polițiștii locali arădeni din cadrul Serviciul Circulație pe Drumurile Publice și Parcări continuă seria de acțiuni împotriva celor care nu respectă Codul Rutier și își parchează autotrenurile cu masa maximă autorizată de peste 3,5 tone în locuri nepermise, respectiv pe străzile 1, 2 și 3 din Zona Industrială de Vest.

31 de șoferi în două zile

Dacă luni, 6 mai, vă anunțam în articolul „Razie printre TIR-urile parcate neregulamentar", că 17 autotrenuri au fost parcate neregulamentar, iată că la o zi distanță, alți 14 șoferi au parcat ilegal și au fost prinși de polițiștii locali arădeni. Atenție, în aceeași zonă.

„În urma verificărilor întreprinse la data de 5 mai, proprietarii a 14 autotrenuri au fost notificați să se prezinte pentru clarificări la sediul Direcției Generale Poliția Locală Arad. Ca și în situația primei serii de autocamioane de mare tonaj a căror staționare neregulamentară a fost documentată în teren, în cazul în care nu vor fi furnizate elementele de identificare a șoferilor, sancțiunile contravenționale vor fi suportate de companiile care dețin respectivele vehicule", au declarat pentru Jurnal arădean/Aradon, reprezentanții Poliției Locale Arad.

Au fost prinși și sancționați FOTO: JA

Primii 17 s-au prezentat

Primii dintre cei 17 reprezentanți ai companiilor notificate s-au prezentat deja la sediul D.G.P.L. Arad, pentru clarificări privind identitatea persoanelor fizice sau juridice care urmează să suporte sancțiunile contravenționale prevăzute de articolul 8, din H.C.L.M Arad 303/2016, privind aprobarea Regulamentului de acces și circulația utilajelor și a autovehiculelor de transport marfă cu masa maximă autorizată mai mare de 3,5 t în municipiul Arad. **JA-V.G.**

Acțiunile vor continua

Direcția Generală Poliția Locală ne spune că „vom continua acțiunile de verificare din Zona Industrială Vest, procedând totodată la evaluarea impactului pe care prezența vehiculelor de mare tonaj staționate neregulamentar îl are asupra traficului din zonă. Concluziile care vor rezulta în urma evaluării realizate la fața locului vor fi ulterior transmise administrației publice locale, pentru a fundamenta propunerile de soluționare a situației din zonă".

Service auto, închis de polițiștii locali

În urma verificărilor efectuate la un service auto din Gai, activitatea a fost suspendată din lipsa autorizațiile necesare.

ARAD. Polițiștii locali arădeni din cadrul Biroului Activitate și Control Comercial, în urma unei reclamații, au întreprins verificări la un service auto care funcționa ilegal în cartierul Gai, din municipiul Arad. În urma verificărilor efectuate în temeiul H.C.L.M. Arad 192/2017, a O.G.99/2000, actualizată și a Legii 252/2003. polițiștii locali au constatat că agentul economic desfășura activitate comercială în domeniul reparațiilor auto, fără a avea autorizările necesare.

„În urma verificărilor specifice întreprinse la fața locului, polițiștii locali au luat măsura de sancționare contravențională a agentului economic, conform prevederilor O.G. nr. 99/2000 actualizată, pentru că a desfășurat un exercițiu comercial cu încălcarea prevederilor art. 5 alin. (1) și s-a dispus măsura complementară de suspendare a activității comerciale până la data autorizării. Controalele și verificările vizând legalitatea derulării activității de service auto pe raza municipiului Arad continuă", au declarat pentru Jurnal arădean/Aradon, reprezentanții Poliției Locale Arad. **JA-V.G.**

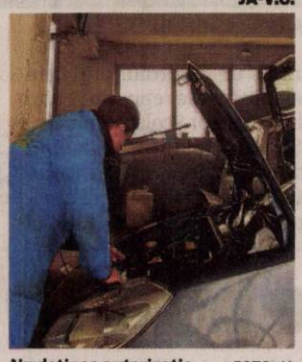

Nu deținea autorizație FOTO: JA

Accident pe pod între Micălaca și Subcetate

ARAD. Două autoturisme au fost implicate într-un accident miercuri după masa, pe podul care face legătura între cartierele Micălaca și Subcetate. Inspectoratul pentru Situații de Urgență Arad a trimis la fața locului o autospecială de stingere, deoarece ieșea fum de la una din cele două autoturisme implicate în evenimentul rutier - însă nu au intervenit - și un echipaj de descarcerare care a decuplat bornele de la acumulatori. Potrivit informațiilor, în accident a fost implicat un autoturism marca Opel care se deplasa dinspre direcția Subcetate, iar pe pod a pierdut controlul asupra direcției de deplasare, a intrat într-unul dintre parapeți, fiind proiectat apoi într-un alt parapet de pe pod. Cel de-al doilea autoturism implicat în accident - un BMW X6 - se deplasa în spatele mașinii Opel, a vrut să evite un eventual impact însă a intrat într-un stâlp. În autoturisme, potrivit dr. Mircea Merea - directorul medical al Serviciului Județean de Ambulanță Arad, nu se aflau decât șoferii. Din fericire niciunul nu a suferit răni grave. Au fost conștienți, cooperanți și au refuzat transportul la spital pentru investigații suplimentare. **JA-I.C.;V.G.**

Urmările accidentului FOTO: V.G.

Pentru mai multe fotografii intră pe www.jurnalaradean.ro

Localități împânzite de polițiști

ARAD. Curtici, Macea, Șofronea, Sânpaul și Sânandrei, împânzite de polițiști. S-a întâmplat marți, 8 mai, preț de câteva ore, timp în care polițiștii rutieri, de ordine publică și investigații criminale, cu sprijinul Serviciului de Investigare a Criminalității Economice și ai Biroului de Combatere a Delictelor Silvice au desfășurat o acțiune pentru identificarea și sancționarea nerespectării prevederilor legale din domeniile de activitate. Oamenii legii au verificat opt societăți comerciale, fiind aplicate două sancțiuni contravenționale conform Legii 12/1990 - privind protejarea populației împotriva unor activități comerciale ilicite -, în valoare de 5.000 de lei. Totodată, a fost indisponibilizată suma de 284 de lei, care nu a putut fi justificată prin bonurile de casă emise. Polițiștii au mai dat 41 de amenzi pentru nerespectarea prevederilor OUG 195 / 2002, privind circulația pe drumurile publice, în valoare de 14.515 lei - fiind reținut un certificat de înmatriculare - și două amenzi în valoare 300 de lei pentru nerespectarea ordinii și liniștii publice. De asemenea, în cadrul acțiunii a fost depistată și o persoană căutată pentru audieri. Potrivit IPJ Arad, aceste acțiuni vor continua și în perioada următoare în tot județul. **JA-I.C.**

În acțiune FOTO: IPJ ARAD

Autoutilitară căutată pentru confiscare, găsită

NĂDLAC. O autoutilitară marca Fiat, în valoare de 16.000 de euro, căutată de autoritățile din România, a fost descoperită la frontiera Nădlac II. La volanul autovehiculului se afla un bărbat în vârstă de 43 de ani, iar la controlul de frontieră acesta a prezentat, pentru mijlocul de transport, un certificat de înmatriculare emis de autoritățile române. În urma verificărilor în baza de date s-a constatat că autoutilitara figurează ca „bun căutat pentru confiscare", alertă introdusă de autoritățile din România în 15 aprilie. Șoferul a declarat că nu avea cunoștință de faptul că autovehiculul este căutat de autorități. **JA-I.C.**

Țigări de contrabandă confiscate la Peregu Mare

PEREGU MARE. Polițiștii Secției nr. 2 Rurală Arad au depistat în trafic, pe raza județului, un bărbat în vârstă de 44 de ani care transporta țigarete timbrate necorespunzător. Marfa de contrabandă a fost confiscată, iar șoferului i s-a întocmit un dosar de cercetare penală pentru fapta sa. „Un bărbat în vârstă de 44 de ani, din comuna Peregu Mare, a fost depistat de polițiști în trafic, în timp ce transporta într-un autoturism 4.000 de țigarete de diferite mărci, timbrate necorespunzător, susceptibile a proveni din contrabandă. Țigaretele au fost confiscate", au precizat reprezentanții IPJ Arad. **JA-I.C.**

Sport

„Ne-am cerut scuze suporterilor, pentru prestaţia din meciul cu Poli

Cristi Păcurar, antrenosr secund UTA

12

mai este data la care se încheie play-out-ul Diviziei Naţionale de rugby. Confruntarea CSM Sibiu - CS UAV Arad este ultima a fazei ce va oficializa locurile 7-9 din liga secundă, ocupate de CSM Galaţi (20 pct.), Arad (5 pct.) şi Sibiu (0 pct.). În play-off, favorite la promovare sunt CS Năvodari (24 pct.) şi Ştiinţa Petroşani (20 pct.).

Handbaliştii sunt aşteptaţi la Cupa „Mona”

ARAD. Micuţii handbalişti ai mai multor cluburi şi şcoli arădene sunt aşteptaţi, sâmbătă (ora 10 - sala LPS Arad), la a doua ediţie a Cupei „Mona”, organizată de profesoara Adriana Inoan. Vor participa peste 150 de copii, reprezentând: LPS Arad, Şc. Gim. „Ioan Slavici” Şiria, Şc. Gim. „Regina Maria” (Gen. 12), Victoria Nădlac, Crişul Ch. Criş şi CS Inoan Arad, care vor evolua la categoriile: baby-handbal, minihandbal, juniori III şi IV. **JA-D.L.**

Ne aşteaptă o ediţie aniversară „Cupa Crisius”

CHIŞINEU CRIŞ. Va fi sărbătoare mare, în weekend, la Chişineu Criş. Va fi organizată ediţia cu numărul 40 a „Cupei Crisius”, o competiţie interşcolară, care a depăşit demult graniţele ţării.

Începând de vineri şi până duminică, prof. Eugen Gagea, principalul organizator al concursului, va avea treabă multă, deoarece vor fi prezenţii mii de elevi, din ţară şi străinătate. Sigur, nimic nu se putea face fără sprijinul Primăriei, edilul Gheorghe Burdan fiind parte a acestei competiţii.

Şi în acest an vor fi multe întreceri sportive: handbal, baschet, minifotbal, tenis de masă, navomodele, aeromodele, aerobic, karate, judo, karting, şah, informatică-grafică, jocuri logice, arte plastice şi programe SCRATH şi HTML.

Ca de obicei, ziua cea mai încărcată va fi sâmbătă, când are loc şi festivitatea de deschidere, începând cu ora 9, pe stadionul „Aurel Ardelean”, fost „Crişul”. Cea mai aşteptată întrecere va fi cea de karting, care adună an de an zeci de curioşi, iar anul acesta va fi, cu siguranţă, la fel.

Dacă la capitolul invitaţi din ţară găsim foarte multe judeţe, din afara ţării vin delegaţii puternice din Republica Moldova, Sebia şi Ungaria, dar mai sunt invitate şi colegii din Franţa, Spania, Germania sau Norvegia.

Aşadar, ne aşteaptă o ediţie aniversară, organizatorii anunţând că nu a mai fost una la fel. **JA-L.S.**

Organizatorii, gata de startul competiţiei FOTO: L.S.

„Capul plecat sabia nu taie”

Jucătorii de la UTA trebuie să-şi asume înfrângerea cu „Poli” şi să înveţe din ea.

Meciul cu „Poli” va fi uitat cu greu de arădeni FOTO: V. GORAN

ARAD. Ecourile partidei cu ASU „Poli” nu s-au încheiat încă. E şi normal, deoarece cu greu poate fi digerată o asemenea înfrângere. Dar, mai ales, o asemenea evoluţie. Parcă băieţii antrenaţi de Cristi Păcurar nu au fost conştienţi că fanii au un singur meci în an, cel cu „Poli”. Dacă-i bat pe timişoreni, e ca şi când jumătate de sezon nici nu mai contează celelalte rezultate.

Vor învăţa ceva?

Prima dată, suporterii le-au întors spatele favoriţilor. Era un prim semnal că lucrurile nu vor decurge prea lin. Imediat, conducerea clubului a luat act de cele întâmplate şi a blocat salariile jucătorilor, până când se vor aduna încă şase puncte. Dar, se lasă şi cu ceva penalizări, despre care nu se ştie nimic, deoarece sancţiunile sunt prevăzute în Regulamentul de Ordine Interioară.

Şi, în final, a fost vizita suporterilor la vestiarul echipei. Una neaşteptată, în care s-au cerut explicaţii, însă doar antrenorul Cristi Păcurar şi-a asumat vina rezultatului. Jucătorii au lăsat capul plecat, singurul cu atitudine fiind Alexandru Manea.

Până la urmă, băieţii au procedat corect, deoarece „capul plecat sabia nu-l taie”, însă trebuie să înveţe din tot ce s-a întâmplat în jurul lor, în această săptămână.

Alt meci dificil

Doar ce au scăpat de partida cu timişorenii, căci duminică, de la ora 14, utiştii au alt meci „cu greutate”, împotriva celor de la Universitatea Cluj. Partida de sub Feleac va fi televizată, aşa că arădenii pot fi văzuţi, din nou, de întreaga ţară, dacă şi-au revenit „din pumni”. Cert e faptul că vor lipsi Neagu şi Şeroni, pe lângă vechii accidentaţi, Manea, Coulibaly, Miculescu, Ivan şi chiar Stah, care tot intră la antrenament, dar resimte încă dureri. C. Matei şi Hrezdac par că şi-au revenit, aşa că pot fii soluţii la mijlocul terenului. **JA-L.S.**

Ionuţ Popa, tot cu probleme

Până la finalul campionatului, pe banca echipei UTA va sta tot Cristi Păcurar. Iar asta, pentru că Ionuţ Popa nu-şi mai revine, ba – chiar – starea de sănătate i s-a înrăutăţit, iar acum încearcă să vadă prin Austria ce probleme are.

Cupa României Desavoia

ARAD. Primul sfârşit de săptămână din luna mai a programat jocurile din cadrul 16-imilor şi optimilor de finală din Cupa României Desavoia la mini-fotbal. **Rezultate.** 16-imi: Fc Premiere vs Dream Team 3-0, Ac Luciano vs Old School Fotbal 4-3, Dortmund vs 5 Colţuri 3-0, Gloria Bujac vs Juventus 1-3, Elmo vs Victoria Ursus 4-5, Simco vs Cfr Arad 3-2, Poker Stars vs Coindu 4-2, Sporting Şoimoş vs Fc Motorul 1-2, Fc Ergad vs Portadoors 5-0, Acm Arad vs Tigres 9-4, Takata Centuri vs Viitorul 6-4, Conceptline vs Universitatea U 6-1, Napoli vs Toolshop 6-1, Yazaki vs Electroputere 2-5, Flamura Roşie vs Strâgoii 5-0, Sistema vs Luceafărul 6-0. **Optimi:** Premiere vs Dortmund 6-1, Victoria Ursus vs Poker Stars 3-7, Ergad vs Takata Centuri 11-1, Napoli vs Flamura Roşie 2-0, Luciano - Juventus 3-0, Simco vs Motorul 6-1, Acm vs Conceptline 5-3, Electroputere vs Sistema 0-1. Sferturile şi semifinalele Cupei României Desavoia se dispută pe 25 şi 26 mai. **JA-D.S.**

Medaliată la „Mondialele” de taekwondo!

INZELL. Campionatul Mondial de taekwondo, ce s-a desfăşurat la Inzell (Germania), a prilejuit arădencei Diana Hărăbor urcarea pe podiumul de premiere.

La întrecerea mondială au participat nu mai puţin de 1234 de sportivi, care au reprezentat 64 de ţări. Printre ei s-a aflat şi arădeanca Diana Hărăbor, legitimată la ACS Taekwon-do Timişoara, care a obţinut medalia de bronz, alături de echipa României de juniori feminin, în concursul de tehnici speciale, dar şi un loc 4 la juniori feminin luptă echipe.

Delegaţia tricoloră s-a clasat pe un onorabil loc 5 în clasamentul general, cu 5 medalii de aur, 3 de argint şi 10 de bronz.

Performanţe numeroase

„Practic acest sport de 8 ani şi jumătate. Alte performanţe majore din cariera mea sunt: locul întâi la tehnici speciale individual - Cupa Internaţională 2017; 4 medalii de aur la luptă individual în cadrul Cupei României, în anii 2014-2017; o medalie de aur la tehnici speciale individual, la Cupa României 2015; o medalie de aur la tull individual, la Cupa României 2018; două titluri de campioană naţională la lupta, în anii 2015 şi 2018; un titlu de campioană naţională la tehnici speciale, în anul 2015 şi titlul de cea mai bună junioară la Cupa României, în 2018. Am practicat acest sport timp de 7 ani în Arad, apoi m-am transferat la clubul din Timişoara, la începutul anului 2018, unde fac câte 3-4 antrenamente pe săptămână. Din luna mai 2018, fratele meu antrenează copii şi adulţi într-o sală din Arad, unde eu sunt antrenor secund”, ne-a declarat sportiva din Arad, care concurează la categoria -55 kg. **JA-D.L.**

Diana Hărăbor FOTO: FAN

Primul pas spre medalia de bronz

BRAŞOV. Fără antrenorul Bogdan Bulj pe bancă, plecat de urgenţă în Serbia la căpătâiul tatălui său decedat la începutul săptămânii, baschetbalistele de la FCC ICIM Arad au făcut primul pas spre mult râvnita medalie de bronz. La capătul unui meci echilibrat, cu multe răsturnări de scor, graţie unui final de joc bine gestionat, galben-albastrele - cu Destiny Williams imperială sub panou, din nou în „double-double”, secondată de Hadzovic şi Dzombeta - au obţinut o victorie uriaşă pe terenul echipei Olimpia CSU Braşov şi au 1-0 în finala mică a Ligii Naţionale de baschet feminin.

A fost Olimpia CSU Braşov - FCC ICIM Arad 75-83 (pe sferturi: 18-18, 16-22, 25-19, 16-24). Marcatoare - Braşov: Prija 34 (5), Podar 14 (2), Pesovic 11 (1), Bartee 10 (2), Filip 4 şi Tanacan 2. Arad: Williams 34, Hadzovic 14 (1), Dzombeta 14 (2), Lee 10, Fodor 9 (1), Bartok 2.

În numele echipei noastre, căpitanul Brankica Hadzovic a ţinut să dedice acest succes antrenorului Bogdan Bulj, care trece prin momente grele. Toate îl aşteaptă sâmbătă, ora 17, în „Polivalenta” arădeană - intrare liberă - la meciul care ar putea declanşa sărbătoarea. **JA-D.S.**

Delegaţia arădeană, bucuroasă pentru succesul de sub Tâmpa FOTO: JA

Valbon, sub panoul turneului final

BUCUREŞTI. BC Valbon Arad se numără printre cele opt echipe prezente la turneul final al Campionatului Naţional de baschet masculin Under 13 din Capitală.

În meciul de debut, elevii pregătiţi de prof. Valeria Bondor, au cedat, scor 38-83, în faţa echipei CSŞ nr. 5 Bucureşti. Din grupa arădenilor mai fac parte Alpha Sport Sibiu (meciul direct are loc astăzi, ora 14) şi ACS Dan Dacian Bucureşti (vineri, ora 12), în cealaltă serie fiind repartizate: BC Slam, CS Dinamo (ambele din Bucureşti), U-BT Cluj-Napoca şi ACS Îngerii Băniei Craiova. Primele două clasate în fiecare grupă se vor califica în semifinale.

În acest sezon, BC Valbon a susţinut 24 de jocuri, în 17 dintre ele părăsind învingătoare terenul. Din păcate, principalul marcator al echipei arădene, Alexandru Nedescu, va absenta de la turneul final, din pricina unor probleme medicale. Alături de Nedescu, în cele 24 de jocuri au mai îmbrăcat tricoul echipei arădene: Darius Baltan, Septimiu Ban, Ciprian Bartok Popa, Răzvan Bartok Popa, Mark Bereczki, Alexander Boriga, Mihai Buha, Ramon Erdely Ianc, Ilie Mănăilă, Mihai Iureş, Tristan Nagy, Paul Păcurariu, Mario Puica, Răzvan Simo, Patrick Stoia şi David Szilaghyi. **JA-D.L.**

„Îmi voi aminti toată viaţa mea de acest meci”

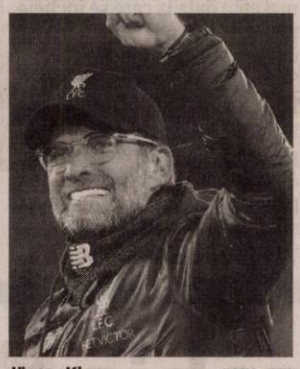

Jürgen Klopp FOTO: EPA

FOTBAL. Antrenorul lui Liverpool, Jürgen Klopp, a salutat performanţa „incredibilă” reuşită de echipa sa. „Este o seară specială. Să câştigi împotriva Barcelonei este unul dintre cele mai grele lucruri din fotbal, iar faptul că noi am reuşit să o facem la o astfel de diferenţă este o performanţă incredibilă”, a declarat Klopp la finalul jocului.

„Este o mare victorie şi o seară mare. Este scenariul pe care îl doream. Jucătorii mei sunt uriaşi şi sunt atât de mândru să fiu managerul acestei echipe. Este un amestec între jucători excepţionali, un club magnific şi suporteri, care creează o ambianţă unică. Este ceva incredibil, foarte emoţionant”, a adăugat tehnicianul german. „Îmi voi aminti toată viaţa mea de acest meci. Nici măcar nu am văzut cel de-al patrulea gol. Am văzut doar mingea în plasă, a fost prea rapid. Ceva genial. Sunt 19 ani de când sunt antrenor şi nu îmi amintesc să fi văzut un alt meci ca acesta”, a mai spus Yürgen Klopp. **SURSA: AGERPRES**

Pantilimon, cel mai bun portar din Championship

FOTBAL. Costel Pantilimon (32 de ani), fotbalistul lui Nottingham Forest, a fost desemnat cel mai bun portar al sezonului din Championship.

Fostul goalkeeper al echipelor Manchester City, Sunderland şi Watford a fost integralist în 44 de partide, dintr-un total de 46 şi a ţinut poarta intactă în 15 jocuri, a patra cea mai bună performanţă din istoria Championship, după Dean Henderson (21, Sheffield United), Darren Randolph (19, Middlesbrough) şi Jack Butland (18, Stoke City). Potrivit statisticilor siteului de specialitate, „Panti” a fost portarul cu cele mai multe parade din acest sezon de Championship, 140, şi al doilea goalkeeper la capitolul mingilor aeriene reţinute, 34. Costel Pantilimon a obţinut nota 6,77, fiind cel mai bun portar al sezonului.

Sosit la începutul sezonului la Nottingham, Pantilimon mai are contract cu gruparea engleză până în 2021.

SURSA: MEDIAFAX

„Am avut o seară dezastruoasă”

Liverpool a câştigat cu 4-0 returul semifinalei cu Barcelona şi s-a calificat în finală.

Golul patru, marcat cu capul de Divock Origi, a parafat eliminarea Barcelonei FOTO: EPA

FOTBAL. Ernesto Valverde a afirmat, după eliminarea ruşinoasă suferită de Barcelona în faţa lui Liverpool, că toată lumea trebuie să-şi asume responsabilitatea pentru rezultatul uluitor. Tehnicianul catalan şi-a găsit cu greu cuvintele, după ce „cormoranii” au câştigat cu 4-0 pe Anfield şi s-au calificat în finala Ligii Campionilor. Valverde a fost sincer şi direct, declarând că nu există nicio scuză pentru un asemenea rezultat, ţinând cont că este al doilea an consecutiv în care Barcelona este eliminată dramatic. În sezonul 2017/2018, catalanii au spus adio Ligii după ce au pierdut cu 3-0 pe Olimpico, cu AS Roma, după ce în tur, pe Camp Nou, au câştigat cu 4-1.

„Ne-au dat un gol la începutul meciului, dar am reuşit să rămânem în meci. Apoi, în partea a doua, au înscris de două ori rapid, au fost agresivi, iar noi n-am făcut ce trebuie pentru a marca. Nu am reuşit să răspundem la presiunea uriaşă pusă de Liverpool. Am fost surprins de golul patru. Nu mi-am dat seama dacă a fost corner direct sau corner indirect. Când eşti întors într-un asemenea stil, nu ai nicio scuză. Nu am avut răspunsul care trebuia. Dacă am fi marcat, acum noi eram în finala Champions League. Nu ştiu cum mă va afecta acest rezultat, toată lumea trebuie să-şi asume responsabilitatea”, a spus Valverde, după eliminarea dramatică a Barcelonei.

Presa internaţională a deschis primele pagini cu meciul ultimilor ani în fotbalul mondial, poate chiar de la finala Ligii din 2005, când aceeaşi Liverpool revenea şi câştiga cu AC Milan. Cele mai importante ziare se întrec în titluri care descriu cât mai bine ce s-a întâmplat pe Anfield Road: Daily Express - „Cum să pierzi timpul şi 150 de milioane de lire”; O Jogo: - „Fenomenal”; L'Equipe - „Nebunii în roşu”; Corriere dello Sport - „Liverboom!”; AS - „Tunet pe Anfield”. Conaţionalii de la Sport.es o taxează şi ei dur pe Barcelona. Jurnaliştii spanioli deschid ediţia de miercuri cu titlul: „Cea mai mare ruşine din istorie”.

Preşedintele Barcelonei, Jose Maria Bartomeu, a anunţat că întreaga conducere va reflecta adânc asupra situaţiei de la club. „O dezamăgire. Îi felicit pe cei de la Liverpool, au făcut un meci mare. Nu există nicio explicaţie pentru acest rezultat. Pentru al doilea an la rând am avut o seară dezastruoasă”, a spus Josep Maria Bartomeu.

SURSA: MEDIAFAX

Simona Halep a surclasat-o pe Kuzmova

Simona Halep a avut parte de un meci foarte facil FOTO: EPA

TENIS. Simona Halep (3 WTA) s-a calificat în sferturile de finală ale turneului de la Madrid. Sportiva noastră a trecut în minimum de seturi, 6-0; 6-0, de Viktoria Kuzmova (Slovacia; 46 WTA), în optimile de finală ale competiţiei. Simona s-a declarat extrem de mulţumită de această victorie. A fost, practic, un antrenament cu public pentru sportiva noastră.

Halep a reuşit o performanţa rară la capătul acestui succes, fiind a doua oară în carieră când se impune cu acest scor. Prima dată s-a întâmplat în finala turneului de la Bucureşti, în 2016, atunci când campioana noastră a spulberat-o pe Anastasija Sevastova, fără să piardă vreun game.

„A fost un meci bun pentru mine, pentru că se joacă repede aici, pe această suprafaţă. Mă ajută mult, pentru stilul de joc pe care îl am. Am dominat meciul, am simţit loviturile”. Halep a recunoscut că nici adversara nu i-a pus foarte mari probleme. „Kuzmova este o jucătoare tânără, iar astfel de turnee o destabilizează din punct de vedere mental, pentru că are de înfruntat adversare puternice. Nu cred că a fost nici cel mai bun meci al ei, e un turneu mare şi joacă împotriva adversarelor de top. Ştiu cum e, pentru că şi eu am fost acolo. Oricum, mă bucur să mă întorc în sferturi aici, pentru că e unul dintre turneele mele preferate”, a declarat Simona Halep.

În sferturile de finală, jucătoarea noastră va evolua împotriva învingătoarei din meciul Ashleigh Barty (Australia; 9 WTA) - Yulia Putintseva (Kazakhstan; 43 WTA).

SURSA: MEDIAFAX

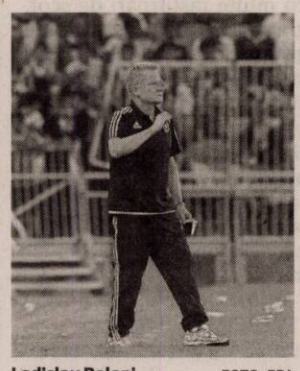

Ladislau Boloni FOTO: EPA

Poate fi antrenorul anului în Belgia

FOTBAL. Ladislau Boloni (66 de ani) poate pune mâna pe titlul de cel mai bun antrenor al sezonului în prima ligă din Belgia. Sport/Foot Magazine notează că românul se află în luptă directă cu Philippe Clement (Genk) şi Ivan Leko (FC Bruges). Decernarea premiului se va face luni, de către Liga Profesionistă de Fotbal din Belgia, în cadrul unei gale. Vor fi înmânate şi alte distincţii, printre care cele de cel mai bun fotbalist al campionatului şi cel mai valoros jucător U21. Deşi a făcut un sezon foarte bun la Standard Liege, Răzvan Marin nu se numără printre nominalizaţi.

Boloni a făcut o stagiune remarcabilă alături de Antwerp, pe care a reuşit să o ducă în play-off-ul campionatului. Cu trei etape înaintea finalului, formaţia românului este aproape sigură că va prinde cupele europene. Este pe locul 3, cu 38 de puncte, care asigură prezenţa în Europa League. În cazul în care reuşeşte un final cu victorii pe linie, iar ocupanta poziţiei secunde, Brugge, se încurcă, Antwerp poate merge în Liga Campionilor. **SURSA: MEDIAFAX**

ANUNT

S.C. MATRIX SYSTEM S.R.L.

ARAD, str. **DUMBRAVA ROSIE, Nr. 1**, tel. **0357420914**
e-mail: ramona_cris80@yahoo.com

doreste sa obtina Autorizatie de mediu pentru sediul principal din localitatea ARAD, str. **DUMBRAVA ROSIE Nr. 1,** tel. **0357420914, e-mail: ramona_cris80@yahoo.com**
unde se desfasoara activitatile:
- ***Fabricarea altor produse din material plastic,*** Cod CAEN 2229.

Avand ca principale faze ale procesului tehnologic: producerea unor articole armate cu fibra de sticla.

Masurile de protectie a factorilor de mediu:
- Apa : monitorizare calitatea apei
- Aer : filtru cu carbune activ
- Sol : platforme betonate
- Gestiune deseuri : pubele , valorificare prin terti
- Substante periculoase : magazie cu spatiu securizat

Observatiile publicului formulate in scris /informatiile privind potentialul impact asupra mediului se depun / pot fi consultate la sediul Agentiei pentru Protectia Mediului Arad, Splaiul Muresului, FN, tel. 0257280331; 0257280996 in timp de zece zile lucratoare de la data publicarii prezentului anunt. (722 - H 216014)

ANUNT 1,
In etapa 1 de pregatire a elaborarii PUZ-ului initiat de investitor privat
SC VR ROM MEAT SRL prin ULICA IOAN COSMIN,
Primarul orasului Pecica, Antal Petru, anunta publicul, autoritatile interesate si proprietarii terenurilor din zona despre intentia realizarii unui **PUZ si RLU „ÎNFIINŢAREA UNEI FERME DE CREŞTERE A SUINELOR”** initiat de catre investitorul privat , proprietar a terenului in suprafata de **36900**mp, situat pe teritoriul administrativ al orasului Pecica, **intravilanul** localitatii TURNU, identificat prin: Imobilul se afla in extravilanul localitatii TURNU, inscris în **CF 302335, nr. CAD. 2908, nr.top. 372.1722/18; S = 36.900 mp;** Proprietari: **SC VR ROM MEAT SRL prin ULICA IOAN COSMIN.**
Prezentarea succinta a argumentarii intentiei de elaborare a planului si obiectivelor planului: imobilul se afla in extravilanul localitatii UAT PECICA

SC VR ROM MEAT SRL prin ULICA IOAN COSMIN, doreste sa construiasca: **„ÎNFIINŢAREA UNEI FERME DE CREŞTERE A SUINELOR”**

Se organizeaza intalnire cu locuitorii din zona in data de **20.05.2019** ora 12:00 la sediul Primariei Pecica din Localitatea Pecica, str.2 nr.150, biroul de urbanism si amenajare al teritoriului.

Cei interesati vor trimite la Primaria orasului Pecica observatii, comentarii sau semnalari cu privire la intentia de elaborare PUZ in termen de minim 10 zile calendaristice, iar raspunsurile la acestea se vor posta si afisa in maxim 10 zile calendaristice pe site-ul propriu si la sediul primariei

Persoanele responsabile cu informarea si consultarea publicului: **Serviciul Urbanism,** Primaria Pecica; Pecica, Str. 2, nr. 150, tel. 0755-086.776, mail: primaria@pecica.ro. (719)

EVIDENŢIAZĂ-TE!

Talon valabil până în 30 iunie 2019

Text: DATA apariţiei:.....

Date personale:
Nume şi Prenume:
Telefon:
Buletin de identitate:

TALON + PREŢUL CATEGORIEI AFERENTE

Anunţurile se preiau zilnic, la ghişeu, până în ora 16⁰⁰, după această oră, se pot prelua doar prin intermediul sistemului online de preluare al anunţurilor disponibil pe www.jurnalaradean.ro . Anunţurile de mică publicitate din Jurnal Arădean se publică pe baza talonului din ziar
Redacţia nu îşi asumă responsabilitatea pentru conţinutul anunţurilor de mică publicitate!

JURNAL ARĂDEAN

Ministerul Finanţelor Publice. Agenţia Naţională de Administrare Fiscală. Direcţia Generală Regională a Finanţelor Publice - Timişoara. Administraţia Judeţeană a Finanţelor Publice Arad. Serviciul Colectare şi Executare Silită Persoane Juridice. Dosar de executare nr. 57909. Nr. ARG_DEJ_9758/02.05.2019. Anunţ privind vânzarea bunurilor mobile. În temeiul prevederilor art. 250, alin. (2) din Legea nr. 207/2015 privind Codul de Procedură Fiscală, cu modificările şi completările ulterioare, vă facem cunoscut că, în ziua de 21, luna Mai, anul 2019, ora 15:00, în localitatea Arad, str. B-dul. Revoluţiei, nr. 77, camera 35, jud. Arad, se vor vinde la licitaţie următoarele bunuri mobile, prima licitaţie: Denumirea bunului mobil. Descriere sumară: Autoturism Opel, tip Zafira A, caroseria AF vehicul cu utilizare multiplă, serie şasiu WOLOTGF7522176021, din 2002, cu 309000 km la bord, culoare albastru, combustibil benzină, cilindree 1598 cmc, putere 74 kW, nr. circulaţie AR 14 BJW. Drepturile reale şi privilegiile care grevează bunurile, dacă este cazul: Gaj în favoarea A.J.F.P. Arad. Preţul de evaluare sau de pornire al licitaţiei, exclusiv TVA: 6.670 lei. Cota TVA/ neimpozabil/ scutit *): neimpozabil. *) Regimul şi cotele de taxă pe valoarea adaugată aplicabil/ aplicabile pentru vânzarea bunurilor mobile sunt cele prevăzute de Titlul VIII din Legea nr. 227/2015 privind Codul Fiscal, cu modificările şi completările ulterioare. Invităm pe cei care pretind vreun drept asupra acestor bunuri să înştiinţeze despre aceasta organul de executare, înainte de data stabilită pentru vânzare. Cei interesaţi în cumpărarea bunurilor sunt invitaţi să se prezinte la termenul de vânzare, la locul fixat în acest scop şi până la acel termen să prezinte oferte de cumpărare. Pentru participarea la licitaţie ofertanţii depun, cu cel puţin o zi înainte de data licitaţiei, următoarele documente: a) oferta de cumpărare; b) dovada plăţii taxei de participare sau a constituirii garanţiei sub forma scrisorii de garanţie, reprezentând 10% din preţul de pornire a licitaţiei. Plata taxei se va efectua în contul IBAN RO94TREZ0215067XXX022241, beneficiar Direcţia Generală Regională a Finanţelor Publice Timişoara - Administraţia Judeţeană a Finanţelor Publice Arad, cod de identificare fiscală 3519933, deschis la Trezoreria Operativă Municipiul Arad; c) împuternicirea persoanei care îl reprezintă pe ofertant; d) pentru persoanele juridice române, copie de pe certificatul unic de înregistrare eliberat de Oficiul Registrului Comerţului; e) pentru persoanele juridice străine, actul de înmatriculare tradus în limba română; f) pentru persoanele fizice române, copie de pe actul de identitate; g) pentru persoanele fizice străine, copie de pe actul de identitate/ paşaport; h) declaraţia pe proprie răspundere a ofertantului prin care certifică faptul că nu este persoană interpusă cu debitorul. Cumpărătorului îi revine obligaţia de a respecta prevederile legale speciale, cum ar fi obligaţiile de mediu, obligaţiile de conservare a patrimoniului naţional sau altele asemenea, respectiv: -. Alte informaţii de interes pentru cumpărător, după caz: -. Pentru informaţii suplimentare, vă puteţi adresa la sediul nostru sau la numărul de telefon 0257.202731. (726)

ACTIV GRUP IPURL, cu sediul în Arad, str.Tribun Buteanu, nr.1, ap.1, jud.Arad, în calitate de lichidator judiciar al **AGROFRIG SRL**, cu sediul în sat Toager, nr. 55, com. Giera, jud. Timis, inregistrat la ORC Timis sub nr. J35/184/2006, CUI 18321917, societate in faliment conform Sentintei Civile nr. 380/12.04.2018 pronunţată de Tribunalul Timis, Secţia a II-a Civilă, în dosarul 6876/30/2015;

Anunţă vânzarea la licitaţie publică, deschisa, ascendenta, cu strigare, organizata conform Legii 85/2014, a urmatoarelor bunuri mobile:

Denumirea bunului	Pret de incepere a licitatiei - Lei
Tractor New Holland TM 190, tip. M	97140
Combina New Holland CX 860	123168
Header New Holland	14566
Disc cultivator Gregoire Besson	10241
Scarificator model Attila 300 m	8040
Grebla Pottinger Eurotop 380N	6660
Presa de balotat Pottinger	19980
Plug Rabe	5520
Grapa cu disc	8340
Echipament tehnologic Makelenburger Landtechnik	7200
Cultivator Thema 8/70 SN 1983	19440
Autotractor IVECO EUROTECH	17760
Semanatoare Horsch -Agrartechnick	26100
Generator sudura 220A	1380
Masina de erbicidat	4740
Cultivator cu fertilizare	2760
Audi A8 TM 85 TPL	8880
Container CP 04	3060
Sistem irigat	17460

Licitaţia va avea loc în data de **28.05.2019** ora 14^{00}, la sediul ACTIV GRUP I.P.U.R.L.

Garanţia pentru înscrierea la licitaţie, de 10% din valoarea de pornire a fiecărui bun mobil, se poate achita in numerar la sediul ACTIV GRUP IPURL sau prin ordin de plata in contul unic al insolventei AGROFRIG SRL deschis la Libra Internet Bank, IBAN RO76BREL0002000643340101. Înscrierile şi achitarea garanţiei de participare la licitaţie se pot face până cu 1 ora înainte de începerea licitaţiei.

Pretul de adjudecare va fi achitat in termen de maxim 30 zile de la adjudecare. La pretul de adjudecare se adauga TVA. Regulamentul de organizare a licitaţiei si relaţii suplimentare se pot obtine la sediul ACTIV GRUP IPURL, tel/fax 0257.214821, mobil 0744.697814 sau email activ_grup@yahoo.com. (729)

NEVCOM INSOLVENCY I.P.U.R.L.
în calitate de lichidator judiciar al
SC TRANS AR TRUST SRL
vinde prin:

LICITAŢIE PUBLICĂ DESCHISĂ, CU STRIGARE :

1.MAŞINI, UTILAJE, ECHIPAMENTE TEHNOLOGICE ŞI INSTALAŢII (autotractoare, autoutilitare, excavatoare, buldoexcavatoare, unelte şantier ş.a.)la pretul de *42.231,00 EURO+TVA.* Bunurile mobile pot fi achiziţionate atât în grup (minim două) cât şi individual.**Lista cu bunurile mobile si preturile poate fi consultata la sediul lichidatorului judiciar.**

Licitaţia va fi organizată la sediul lichidatorului judiciar în data de ***23.05.2019 ora :14:00.***

Cei care doresc să participe la licitaţie trebuie să achite garanţia de participare de 10% din pretul de pornire la licitaţie şi să achiziţioneze un regulament de participare la licitatie. Înscrierea la licitatie şi achitarea garantiei se pot face până cu 24 de ore înainte de data şi ora licitaţiei. *Informaţii suplimentare se pot obtine la tel. 0727-704 201,e-mail: office@nevcom.ro sau la sediul profesional al lichidatorului judiciar situat in Arad, str. Praporgescu, nr. 29, ap. 2, jud. Arad* (723 - H 216016)

ARAD ONLINE
www.aradon.ro

Subscrisul SCP FALIMVEST SPRL, cu sediul in Arad, P-ta Avram Iancu, nr.17, ap.4, jud.Arad, CUI RO34783110, RFO II 0817, în calitate de administrator judiciar al debitorului SC ALFA & OMEGA ROMANIA INTERNATIONAL SRL, Cod de identificare fiscală 13481135 Sediul social Arad, Str. Mucius Scaevola, nr.6, et.P, ap.2, jud.Arad Număr de ordine în registrul comerţului J02/566/2000 conform incheierii civile nr. 185/CC/10,08,2018, pronunţată de Tribunalul Arad, Secţia a II a CIVILA, în dosarul 1755/108/2018, vinde la licitaţie publică apartamentul aflat in patrimoniul debitoarei format din urmatoarele CF-uri: Apartament situat in Arad, str Mucius Scaevola nr.6, ap. 2 306251-C1-U2 Arad 1524/2/II, Apartament situat in Arad, strMucius Scaevola nr.6, ap. 2A 306251-C1-U5 Arad 1524/2/III, Apartament situat in Arad, str Mucius Scaevola nr.6, ap. 3 306251-C1-U4 Arad 1524/2/IV, Valoare de evaluare de lichidare = 190.000 Lei. Licitatiile pornesc crescător, preţul de pornire fiind 100% din valoarea de evaluare si se vor ţine în datele urmatoare 17,05,2019, 31,05,2019, si 14,06,2019.

In cazul in care bunurile NU se valorifica la datele mentionate mai sus se va tine licitatie publica cu strigare preţul de pornire fiind 75% din valoarea de evaluare în datele urmatoare 28,06,2019 12,07,2019 si 26,07,2019 . In cazul in care bunurile NU se valorifica la datele mentionate mai sus se va tine licitatie publica cu strigare preţul de pornire fiind 50% din valoarea de evaluare în datele urmatoare 09,08,2019 23,08,2019 si 06,09,2019.

Adresa desfasurarii licitatiilor: Timisora, str Tibrului, nr 21, judet Timis. Ora desfasurarii licitatiilor: ora 12,30. Înscrierea la licitaţie se face prin orice mijloc de comunicare inaintea fiecarei licitaţii. Cei care doresc să participe la licitaţie trebuie să achite garanţia de participare, care este 10% din valoarea bunului care se doreste a fi achizitionat si sa achizitioneze caietul de sarcini.

Informaţii se pot obţine la sediul lichidatorului judiciar din Arad, Piata Avram Iancu, nr.17, ap.4, jud. Arad.

Tel: 0764.42.84.19, email: procedurainsolventei@gmail.com.

(725 - H 216043) SCP FALIMVEST SPRL

TRUŢAN OCTAVIAN
şi TRUŢAN DORINA SIMONA

anunţă publicul interesat asupra depunerii solicitării de emitere a acordului de mediu pentru proiectul

„CONSTRUIRE HALĂ METALICĂ”

propus a fi amplasat în localitatea Vladimirescu, str. Gării, nr. 61. Informaţiile privind proiectul propus pot fi consultate la sediul APM Arad din Arad, str. Splaiul Mureşului, FN, jud. Arad şi la sediul titularului în localitatea Vladimirescu, str. Gării, nr. 27, în zilele de luni-vineri, între orele 8:00-16:30.

Observaţiile publicului se primesc zilnic, la sediul APM Arad din Arad, str. Splaiul Mureşului, FN, jud. Arad. (428 - H 216023)

COMUNICAT

Stimaţi cetăţeni ai Oraşului Chişineu-Criş,

Vă aducem la cunoştinţă faptul că oraşul nostru, la fel ca toate localităţile care fac parte din Zona 2 şi 5 de colectare a deşeurilor din judeţul Arad, se confruntă cu o situaţie de urgenţă generatoare de risc pentru starea de sănătate a populaţiei şi cu impact asupra mediului înconjurător, cauzată de blocarea prestării serviciului de colectare şi transport al deşeurilor de către operatorul S.C. GRUP SALUBRIZARE URBANĂ S.A., societate care a câştigat licitaţia organizată de către ADISIGD Arad pentru prestarea serviciului de salubrizare în Zona 2.

Operatorul de colectare a deşeurilor, SC Grup Salubrizare Urbană SA, nu şi-a achitat facturile către FCC Environment, operatorul staţiilor de transfer Chişineu Criş şi Bârzava, începând cu luna februarie 2019. Drept urmare FCC Environment a suspendat serviciul şi activitatea de preluare a deşeurilor pe Zonele 2 şi 5 în staţiile de transfer Chişineu Criş şi Bârzava şi transportul către depozitul conform din Arad al deşeurilor, începând cu data de 2 mai 2019.

Având în vedere situaţia creată, a fost convocat în şedinţă extraordinară Comitetul Local pentru Situaţii de Urgenţă Chişineu-Criş în data de 08.05.2019 ora 11:00, care a constatat existenţa unei stări potenţial generatoare de situaţii de urgenţă la nivelul Oraşului Chişineu-Criş determinată de blocarea activităţii de colectare şi transport a deşeurilor şi a stabilit măsurile operative necesare.

Primăria Oraşului Chişineu-Criş a solicitat ADISIGD Arad deblocarea de urgenţă a situaţiei create şi reluarea serviciului de salubrizare pe raza Oraşului Chişineu-Criş şi a sesizat Instituţia Prefectului-Judeţul Arad, Garda Naţională de Mediu, Agenţia Naţională pentru Protecţia Mediului, Direcţia de Sănătate Publică a Judeţului Arad, Consiliul Judeţean Arad, Oficiul pentru Protecţia Consumatorului Arad cu privire la situaţia creată.

Somăm public S.C. GRUP SALUBRIZARE URBANĂ S.A. să asigure prestarea serviciului public de salubrizare la nivelul Oraşului Chişineu-Criş, cu respectarea Contractului de delegare a gestiunii serviciului de salubrizare încheiat cu ADISIGD Arad şi a prevederilor legale în vigoare în domeniul serviciilor de utilităţi publice.

PRIMAR,
EC. BURDAN GHEORGHE
(731)

ANUNŢ LICITAŢIE PUBLICĂ

Vanzare constructii zootehnice (saivane)

Comuna Felnac, cu sediul în Felnac, nr.330, jud. Arad, în temeiul Hotărârii Consiliului Local Felnac nr. 39 si 40/18.04.2019, organizează licitaţie publică deschisă, pentru vanzarea constructiei zootehnice situate in localitatea Felnac, comuna Felnac, inscris in C.F. nr.300804 si CF nr. 300826, în suprafaţă de 5767 mp, respectiv 4268 mp.

Calendarul licitatiei.

- Licitaţia se va desfăşura la sediul Primăriei Comunei Felnac, în data de **27.05.2019**, ora **10.00**.
- Documentele licitaţiei se pot procura, contra cost, de către ofertanţi, de la sediul Primăriei comunei Felnac începând cu data de 08.05.2019 ora 09.00.

Documentele de capabilitate necesare pentru participarea la licitaţie sunt:

a) copie de pe actul de identitate, număr de telefon;
b) adeverinţă prin care face dovada că nu are datorii la plata obligaţiilor către bugetul de stat(1) şi cel local(2);

Documentele de capabilitate vor fi obligatoriu însoţite cu:

1) cererea de participare la licitaţie;
2) dovada achitării garanţiei de participare;
3) dovada achitării taxei caietului de sarcini.

Garanţia de participare la licitaţie este de 100 Lei şi se achită până la data de **27.05.2019**, orele **09.00**, Taxa privind cumpărarea caietului de sarcini: Ofertanţii au obligaţia de a cumpăra caietul de sarcini, documentaţie ce poate fi procurată de la sediul Primăriei Felnac. Contravaloarea caietului de sarcini nu se restituie.

Se pot obţine informaţii: Sediul Primăriei Felnac, nr. 330, e-mail: primariafelnac@yahoo.com, nr. tel 0257 411 101 – 0257 411 202;

PRIMAR,
Malita Ioan
(727 - H 216051)

Publicitate 0257/210.775
0257/280.904

DECESE

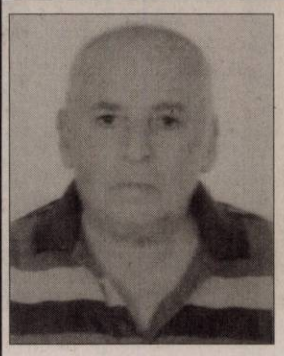

O inimă a încetat să bată, un suflet nobil s-a ridicat la cer şi pleacă departe de noi, dar mai aproape de Dumnezeu. Un omagiu, o lacrimă şi o floare pentru fiinţa care ne-a fost dragă

CISMAŞ PETRU (TRIŢĂ)

– soţ, tată, bunic şi socru.

Slujba de înmormântare va avea loc astăzi, 9 mai 2019, orele 15:00, la Casa Funerară Rostyl din str. Cocorilor nr. 27, iar înhumarea la Cimitirul Eternitatea (UTA). Dumnezeu să-l odihnească în pace!

Soţia Florica, nepotul Emanuel, fiii Cristian, Lucian cu soţia Mariana, fiica Otilia cu soţul Teodor

---

Cu adâncă durere în suflet anunţăm decesul celei care a fost verişoară şi mătuşă,

MELLAK ELENA (BABI).

Slujba de înmormântare astăzi, 9 mai 2019, ora 14,00 la Cimitirul Eternitatea (UTA).

Familia îndoliată

Cu adâncă durere în suflet anunţăm trecerea în nefiinţă

la vârsta de 79 ani,

a celei care a fost mamă şi bunică,

GHEORGHIEŞ LIVIA

Înmormântarea va avea loc astăzi, 9 mai, ora 14.00 la capela din Şeitin.

Familia îndurerată

Cu adâncă durere în suflete, anunţăm decesul celui care a fost soţ, tată şi bunic,

LASCU GAVRIL.

Înmormântarea va avea loc astăzi, 9 mai 2019, ora 13:00, la Cimitirul Pomenirea. Dumnezeu să-l odihnească în pace!

Familia îndoliată

Cu durere în suflet, anunţăm încetarea din viaţă a scumpei noastre mamă, bunică şi străbunică,

HORGA ELENA

din Gurahonţ.

Dumnezeu s-o odihnească în pace! Înmormântarea va avea loc astăzi, 9 mai 2019 în localitatea Gurahonţ.

Fiii Aurel şi Mircea cu soţiile Paula şi Zorița, nepoţii Alina şi Gabriel cu soţia Oana şi strănepoata Zaira

CONDOLEANŢE

Cu durere în suflet şi cu multă tristeţe ne despărţim de cumnatul şi unchiul nostru,

CISMAŞ PETRU,

care a plecat mult prea devreme dintre noi. Dumnezeu să-l ierte şi să-l odihnească în pace!

Fam. Horga Teodor – Arad, fam. Horga Adrian – Arad şi cumnatele şi cumnaţii cu nepoţii din Şepreuş

Colectivul Colegiului Naţional „Vasile Goldiş" din Arad este alături de colega lor, doamna profesoară Pârvu Slaviţa în momentele grele, la despărţirea de tatăl drag. Sincere condoleanţe familiei îndoliate!

Cu durere în suflet ne despărţim de buna noastră mătuşă care a plecat fulgerător dintre noi,

IULIANA DRĂUCEAN,

din Cuied.

Dumnezeu s-o ierte şi s-o odihnească în pace!

Familia Tripşa

COMEMORĂRI

Se împlinesc 6 luni de când iubita noastră

IOJA OANA MIRUNA

a plecat dintre noi. Ai plecat ca fumul în înaltul cerului iar amintirea ta va rămâne veşnic în inimile noastre! Slujba de pomenire se va ţine sâmbătă, 11 mai, ora 12:30, la Biserica „Adormirea Maicii Domnului" din str. M. Eminescu.

Familia Ioja

La împlinirea a 2 ani, pe 9 mai, fiica mea a plecat într-o lume mai bună, dar o păstrez în sufletul meu tot restul vieţii mele pe iubita mea fiică

FELICIA.

Fiica mea cu suflet mare/ Te-ai stins ca o lumânare/ Ai lăsat în urma ta/ Lacrimi şi durere grea.

Mama

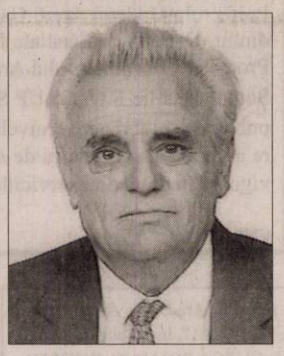

Au trecut 5 ani de lacrimi şi dor de când m-a părăsit scumpul meu soţ,

CERNEA GHERASIM.

Nu se poate înţelege cât de grea e despărţirea decât atunci când o fiinţă dragă pleacă de lângă tine. O cauţi şi nu o găseşti, o strigi şi nu te aude, o aştepţi şi nu mai vine, rămâne doar amintirea şi un dor nestins. Soţul meu, nu te voi uita cât trăiesc. Dumnezeu să-ţi dea odihnă veşnică!

Soţia Florica Cernea

Azi, 9 mai se împlineşte 1 an de la dureroasa despărţire de dragul nostru fiu, soţ, tată, bunic şi socru,

CSOMOR FRANCISC ŞTEFAN.

Vei rămâne veşnic în inimile noastre. Dumnezeu să te odihnească în pace!

Familia

Curg lacrimi fierbinţi pe mormântul tatălui meu,

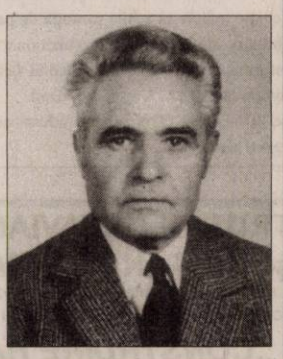

PESCARIU ILIE,

care ne-a părăsit acum 35 de ani. Vei rămâne veşnic în inima mea!

Fiica Rodica

Anunţurile de deces se publică GRATUIT!

www.aradon.ro

GARSONIERE

- **A A** achiziţionez garsonieră, apartament 1 cameră, cash, ☎0746.055.126, ☎0755.483.216. 179655
- **Cumpăr cu** banii jos garsonieră, apartament 1 cameră, 0742.781.651. 206120

AP.2 CAMERE-ARAD

- **A A** Achiziţionez apartament 2,3,4 camere cash, ☎0746.055.126, 0755.483.216. 178868
- **Cumpăr cu** plata pe loc apartament 2- 3 camere. Tel. 0721.670.839. 206109
- **Vând apartament** două camere, renovat, mobilat în Gurahonţ. Telefon ☎0743.403.165. 214502

VILE-ARAD

- **Vilă, 6** camere Grădişte, 3 băi, teren 424 mp, 0722.257.409. 215092

TERENURI LOCAL

- **Cumpăr pământ** agricol raza municipiului Arad. Telefon 0745.895.483. 205767

TERENURI JUDEŢ

- **Vând 22** ha, 7.300 mp mai mult pădure decât păşune situat în extravilanul com. Pleşcuţa, jud. Arad la hotarul satului Tălaciu, preţul 40.000 Euro. Informaţii la nr. 0269/839130, mobil 0756.718.158. 216028
- **Vând 50.000** mp pădure veche de 100 şi ceva de ani, cu pomi valoroşi situat în Pleşcuţa, la hotarul satului Tălaciu, preţul 12.000 Euro. Informaţii la nr. 0269/839130, mobil 0756.718.158. 216020

OFERTE LOCURI DE MUNCĂ

- **Angajăm bărbaţi** pentru curăţenie schimbul 2, normă întreagă. Tel. 0731.551.430.
- **Angajăm vânzătoare** fast- food, studii medii. Tel. 0744.103.119, 0744.114.386, 0257- 210012.
- **Angajez agent** intervenţie Arad, permis B obligatoriu, constituţie atletică, ☎0740.130.259.
- **Angajez agent** pază umană, serios, Arad. Tel. 0740.130.259.
- **Club noapte** Austria angajăm fete serioase, venituri substanţiale. Pentru detalii: 0043650392162 2.
- **Firmă construcţii** angajează zidari, cofrador pentru lucru (1 an) Franţa, experienţă, ☎0034643954722.
- **Firmă de** pază angajăm agenţi pază. Tel. 0754.380.703, 0741.440.831.
- **Hotel trei stele**, situat în zonă centrală, angajează ospătar(ă). Se asigură salarizare motivantă. Informaţii se pot obţine la tel: 0744.608.032.
- **S.C. angajează** manipulant marfă. Tel. 0257- 212.266.

PRESTĂRI SERVICII

- **Executăm: zidărie,** tencuieli, zugrăveli, izolaţii acoperişuri, termoizolaţii, renovări, consolidări, ☎0740.696.157. 205456

CONSTRUCŢII

- **Aaduc balast,** nisip, sort, ridic moloz, pământ, piatră, mraniţă, 0747.206.371. 209390
- **Aduc la** domiciliul clientului nisip, balastru, sort, griblură. Tel. 0775.163.673. 212320

AUTO ROMÂNEŞTI

- **Vând Logan,** unic proprietar, an 2005, 1.200 Euro, negociabil, 0745.203.400. 215705

ANIMALE,PĂSĂRI

- **Vând pui** de carne şi rasă mixtă. Tel. 0748.322.489. 201033
- **Vând pui** de carne şi rasă mixtă. Tel. 0741.391.909. 216068
- **Vând 2** porci de carne, 120- 140 kg. Tel. 0786.477.451. 212322
- **Vând 5** purcei Petrean masculi. Telefon 0754.851.315. 215658

PIERDERI

- **Declar pierdut** Certificatul constatator aparţinând societăţii Crista Car Repair S.R.L. Îl declar nul. 216033
- **Pierdut certificat** constatator L359/2004 nr. 30816/ 30.04.2009 pentru Societatea Marcontab SRL, J2/24/2003, CUI 15124660. Îl declar nul. 216008
- **Pierdut Certificat** de membru al Colegiului Farmaciştilor din România seria AR nr. 3491/11.07.2005 pe numele Selegea Georgeta. Îl declar nul. 216018
- **Pierdut Certificat** de înregistrare emis de O.R.C. Arad aparţinând Homorogan Ionel I.I., cu sediul social în Frumuşeni, CUI: 33522868, nr. de ordine în Registrul Comerţului F02/770/2014. Îl declar nul. 216060
- **SC Agrirom** SRL anunţă pierderea certificatelor constatatoare cu nr. 47119/ 13.08.2010 şi 542631/ 27.11.2012. Le declarăm nule. 216007

DIVERSE

- **Vând colţar** extensibil. Preţ: 500 lei. Tel. 0760.851.583.
- **Dau în** chirie (sau vând) casă cu etaj (265 mp utili), zonă centrală (Podgoria). Ideal sediu firmă. Tel: 0722.293738. 165090

NEVCOM INSOLVENCY I.P.U.R.L.

în calitate de lichidator judiciar al

S.C. IMOPLAZZA WEST S.A. vinde prin:

LICITAŢIE PUBLICĂ DESCHISĂ, CU STRIGARE :

1.BUNURI IMOBILE: TERENURI INTRAVILANE SITUATE IN ARAD, STR. BOGDAN VOIEVOD, NR.14, inscrise in CF NR.:67073; 67514; 68770; 69379; 70732; 71562; 71980; 73431, la valoarea de evaluare de ***45.246 EURO +TVA*** (TVA conform Codului fiscal la data vanzarii). *Licitaţia va fi organizată la sediul lichidatorului judiciar în data de 22.05.2019, orele 14:30. În caz de neadjudecare, licitaţia se va relua în data de 29.05.2019, 05.06.2019, 12.06.2019, respectiv 19.06.2019, în aceleaşi condiţii.*

2.BUNURI MOBILE: CONSTRUCTII STATIE POMPE, REZERVOARE MELASA, PUTURI APA INDUSTRIALA, PLATFORMA BETONATA, CABINA POD BASC., RAMPA INCARCARE, CONSTRUCTIE PASARELA la valoarea de ***66.594 EURO+TVA*** (TVA conform Codului fiscal la data vanzarii). *Licitaţia va fi organizată la sediul lichidatorului judiciar în data de 22.05.2019, orele 14:30. În caz de neadjudecare, licitaţia se va relua în data de 29.05.2019, 05.06.2019, 12.06.2019, respectiv 19.06.2019, în aceleaşi condiţii.*

3.ECHIPAMENTE SI UTILAJE, la valoarea de ***344.646,00 LEI+TVA*** (TVA conform Codului fiscal la data vanzarii). *Licitaţia va fi organizată la sediul lichidatorului judiciar în data de 22.05.2019, orele 14:30. În caz de neadjudecare, licitaţia se va relua în data de 29.05.2019, 05.06.2019, 12.06.2019, respectiv 19.06.2019, în aceleaşi condiţii.*

Cei care doresc să participe la licitaţie trebuie să achite garanţia de participare de 10% din preţul de pornire al licitaţiei. Înscrierea la licitaţie şi achitarea garanţiei se pot face până cu 1 zi înainte de data licitaţiei. *Regulamentul de organizare a licitaţiei şi Informaţii suplimentare se pot obtine la tel. 0727-704 201,e-mail: office@nevcom.ro sau la sediul profesional al lichidatorului judiciar situat in Arad, str. Praporgescu, nr. 29, ap. 2, jud. Arad.* (724 - H 216015)

ACTIV GRUP IPURL cu sediul în Arad, str. Tribunul Buteanu, nr.1, ap.1, jud.Arad, lichidator judiciar al **SC EUROPIPING FLOWSYSTEM SA**, cu sediul loc. Arad,str. Blajului nr. 2, et.2, ap. 10-11, judeţul Arad, avand J02/781/2014, CUI RO 33400127, desemneat conform Încheierii Civile nr. 484 din 09.06.2016 pronunţată de Tribunalul Arad, în dosarul 3202/108/2015,anunţă vânzarea la licitaţie publică, conform prevederilor Legii 85/2006, a următoarelor bunuri: Capre profil I 50.00 lei/buc, Capre profil U 100.00 lei/buc, Mese mici 50.00 lei/buc, Panouri 100.00 lei/buc, Panouri cu roti 150.00 lei/buc, Stativ de fier 150.00 lei/buc, Capre mici 50.00 , lei/buc, Cruci –suport 25.00 lei/buc, Lanturi macara 50.00 , lei/buc, Masa de lucru fier 100.00 lei/buc, Pozitionator masa 1,000.00 lei/buc, Instalatie de sudura 2,000.00 lei/buc, Aparat de sudura 2,000.00 lei/buc, Aspirator de fum 2,500.00 lei/buc, Aparat de sudura Ergus 5,000.00 lei/buc, Aparat de sudura cu unitate de racier 3,000.00 lei/buc, Masina de spalat pardoseala 3,000.00 lei/buc, Masina de gaurit 2,250.00 lei/buc, Masa de lucru 600.00 lei/buc, Utilaj intoarcere tevi 4,250.00 lei/buc, Fierastrau 2,250.00 lei/buc, Termosuflanta 400.00 lei/buc, Caseta de scule – mobile 1,500.00 lei/buc, Stand de incercari sub presiune 5,000.00 lei/buc, Suport rotativ pentru teava 800.00 lei/buc, Cuptor pentru electrozi 3,350.00 lei/buc, Caseta mare - accecsorii montaj 1,500.00 lei/buc, Vana de proba hidraulica 600.00 lei/buc, Transpalet 600.00 lei/buc, Aspirator de praf 1,900.00 lei/buc, autoturism Chevrolet 5,750.00 lei/buc, server dell 3,450.00 lei/buc.

Licitaţia va avea loc în data de **22.05.2019**, ora **12**^{00}, la sediul ACTIV GRUP I.P.U.R.L. . In caz de neadjudecare licitatia se va repeta, în aceleasi conditii în data de **29.05.2019** ora **12** Garanţia pentru înscrierea la licitaţie este de 10% din preţul de începere a licitaţiei, pentru fiecare bun în parte. La preţul de adjudecare se adaugă TVA. Înscrierile şi achitarea garanţiei de participare la licitaţie se pot face pana cu 1 ora înainte de începerea licitaţiei. Regulamentul de organizare a licitaţiei si relaţii suplimentare se pot obtine la sediul ACTIV GRUP IPURL, tel/fax. 0257.214821, mobil 0744.697814 sau email activ_grup@yahoo.com (730)

Publicitate 0257/210.775 0257/280.904

Covorul roşu fost aşezat în faţa Primăriei Sibiu FOTO:EPA

Sibiul, pregătit pentru Summit-ul european

SIBIU. Ultimele detalii sunt puse la punct în Piaţa Mare din Sibiu, unde vor avea loc majoritatea evenimentelor din cadrul Summit-ului UE, eveniment la care sunt aşteptaţi 27 de şefi de stat şi de guvern.

În faţa Primăriei Sibiu, unde au loc lucrările Summit-ului, a fost aşezat, miercuri, covorul roşu, unde vor fi primite, joi, delegaţiile oficiale.

În Piaţa Mare a fost amplasată scena unde va avea loc un spectacol de muzică pop şi folclor, joi seara, iar miercuri au loc ultimele repetiţii ale artiştilor.

Steaguri ale Uniunii Europene şi ale României au fost montate pe străzile principale ale oraşului şi pe aleile din centru, iar gurile de canal au fost sigilate, ca măsură de securitate.

În cursul zilei de miercuri, de la ora 22, traficul auto pe străzile din centrul Sibiului va fi restricţionat, până joi, 9 mai, la ora 20.00.

Summitul şefilor de stat sau de guvern din UE, care va avea loc pe 9 mai la Sibiu, este cel mai aşteptat eveniment politic european în perioada deţinerii de către România a Preşedinţiei Consiliului UE. În acest context, liderii europeni vor discuta despre noua agendă a UE pentru 2019-2024. **SURSA:MEDIAFAX**

Absentă de la Summitul de la Sibiu, Dăncilă îi trasează sarcini preşedintelui

Premierul îi transferă lui Iohannis două teme grele în relaţia cu UE.

BUCUREŞTI. Premierul Viorica Dăncilă i-a cerut preşedintelui Klaus Iohannis ca la Summitul de la Sibiu, de joi, acesta să solicite liderilor europeni aderarea României la Spaţiul Schengen şi ridicarea Mecanismului de Cooperare şi Verificare (MCV) pentru ţara noastră.

„România găzduieşte la Sibiu Summitul, un eveniment important atat pentru ţara noastra cât şi pentru viitorul guvernului european. Guvernul României, miniştri PSD şi ALDE au dovedit în toate evenimentele organizate în mandatul Preşedinţiei rotative că promovează interesele României şi că au capacitatea să propună soluţii cu statele membre. Am încercat să construiesc o relaţie normală pentru beneficiul românilor. Acest lucru a fost un gest de normalitate. Văd că în realitate interesul electoral al preşedintelui Ioahnnis e cel care contează. Îi solicit domnului preşedinte Iohannis să ceară aderarea la Spaţiul Schegen şi încetarea MCV pentru ţara noastră, deoarece că orice reuniune trebuie să aibă rezultate concrete pentru cetăţeni. În acest Summit trebuie să se regăsească şi interesele României şi ale românilor", a afirmat Viorica Dăncilă, la începutul şedinţei de miercuri a Guvernului.

Summitul şefilor de stat sau de guvern din UE, va avea loc joi la Sibiu, şi este găzduit de preşedintele Klaus Iohannis. Reuniunea este prezidată de preşedintele Consiliului European, Donald Tusk, o va prezida. La eveniment vor participa lideri din 27 de state membre UE, preşedintele Comisiei Europene (CE), Jean-Claude Juncker, şi preşedintele Parlamentului European (PE), Antonio Tajani. **SURSA:MEDIAFAX**

Viorica Dăncilă şi Klaus Iohannis FOTO:EPA

Vizită oficială în Rusia

BEIJING. Ministrul chinez de Externe, Wang Yi, va efectua o vizită oficială în Rusia, a informat miercuri purtătorul de cuvânt al Ministerului de Externe, Geng Shuang, relatează site-ul agenţiei Tass. „Ministrul de Externe Wang Yi va efectua o vizită oficială la Moscova, la invitaţia omologului său Serghei Lavrov", a informat Shuang.

Potrivit lui Geng Shuang, ministrul chinez este aşteptat să discute cu mai mulţi oficiali ruşi în timpul vizitei.

„Părţile vor schimba păreri privind evenimentele dedicate aniversării de 70 de ani de relaţii bilaterale, cât şi despre evenimente internaţionale majore şi probleme regionale", a adăugat acesta.

SURSA: MEDIAFAX

ARAD ONLINE
www.aradon.ro

A fost capturat în Madagascar

BUCUREŞTI. Fostul primar al Constanţei, Radu Mazăre, a fost capturat de autorităţi în Madagascar, au precizat, pentru MEDIAFAX, surse judiciare. Mazăre are de executat o condamnare definitivă de 9 ani de închisoare în dosarul privind retrocedarea plajelor.

Surse judiciare au precizat, pentru MEDIAFAX, că fostul primar al Constanţei, Radu Mazăre, a fost capturat de autorităţi în Madagascar.

Radu Mazăre se află, de la finele anului 2017, în Madagascar. Judecătorii instanţei supreme l-au condamnat, în 8 februarie, la 9 ani de închisoare cu executare pe fostul primar al Constanţei, Radu Mazăre, decizia fiind definitivă. De asemenea, o pedeapsă cu executare a fost dispusă şi pentru Cristian Borcea, acesta primind 5 ani. Borcea s-a întors în detenţie după ce a fost eliberat condiţionat în urmă cu câteva luni. Mazăre a fost acuzat, alături de alţi funcţionari, de atribuirea nelegală a unor terenuri (plaje şi faleze din Constanţa), prejudiciul estimat de DNA ridicându-se la 114 milioane de euro. Decizia instanţei a venit după nouă ani de procese şi alte opt amânări consecutive de pronunţare a unei sentinţe. **SURSA:MEDIAFAX**

Radu Mazăre FOTO:EPA

Propune numirea unui nou ambasador la Washington

BUCUREŞTI. Ministrul de Externe Teodor Meleşcanu a anunţat, miercuri, că a transmis către Cotroceni cererea de rechemare a lui George Maior din funcţia de ambasador al României în SUA precum şi propunerea numirii unui nou ambasador la Washington.

„Comisia de politică externă a Senatului a solicitat MAE să facă o analiză referitoare la dl ambasador Maior. În urma acestei solicitări am făcut analiza respectivă şi am trimis şi la preşedinţie propunerea de rechemare a ambasadorului George Maior şi numirea unui nou ambasador la Washington.

Analiza noastră s-a bazat şi pe raportul Comisiei SRI legat de folosirea SRI în scopuri persoale de domnul Maior", a declarat Teodor Meleşcanu, miercuri la Antena 3.

George Maior a fost audiat în Comisia de Control SRI în anul 2018, cu privire la protocoalele secrete încheiate de Serviciul Secret de Informaţii în perioada în care a condus această instituţie, dar şi cu privire la relaţia pe care o avea acu Horia Georgescu şi cum a influenţat, prin SRI, dosarele pe integritate.

Raportul Comisiei de control, privind colaborarea dintre SRI şi ANI, arată că faptele fostului şef al Serviciului, George Maior, "se circumscriu unor acţiuni de poliţie politică, menite să afecteze grav procese democratice, pentru a obţine influenţă politică nelegitimă".

SURSA:MEDIAFAX

Victime multiple FOTO:EPA

Atac armat la o şcoală

WASHINGTON. Doi elevi au deschis focul într-o şcoală din Highlands Ranch, situat în statul american Colorado, ucigând un alt elev şi rănind alţi opt, au anunţat autorităţile, menţionând că cei doi suspecţi au fost arestaţi şi identificaţi, relatează CNN.

Două dintre victime se află în stare foarte gravă. Atacul armat a avut loc la o şcoală de ştiinţe şi tehnologie din Highlands Ranch, o suburbie a oraşului Denver.

Un elev în vârstă de 18 ani a fost declarat decedat în momentul în care autorităţile au ajuns la faţa locului. Cei doi atacatori au deschis focul în două săli de clasă, a transmis Anthony Spurlock, şeriful comitatului Douglas. Anchetatorii au mai comunicat că unul dintre suspecţi este adult, iar al doilea este minor, şi amândoi studiază la şcoala atacată. Casa Albă a trimis un mesaj de condoleanţe pentru victimele incidentului armat şi familiile acestora.

„Rugăciunile noastre sunt pentru victime, familiile acestora şi toate persoanele afectate de atacul armat de azi", a transmis Judd Deere, purtător de cuvânt al Casei Albe. **SURSA:MEDIAFAX**

Comemorare

FRANTA/RUSIA/POLONIA. În contextul celei de-a 74-a aniversări de la terminarea celui de-al Doilea Război Mondial în mai mute ţări europene au avut loc comemorări ale victimelor căzute la datorie. Al Doilea Război Mondial a fost un război global care a durat din 1939 până în 1945, deşi unele conflicte asociate lui au început şi mai devreme. El a implicat marea majoritate a ţărilor lumii– inclusiv toate marile puteri– care au format două alianţe militare opuse: Aliaţii şi Axa. A fost cel mai întins război din istorie, şi a implicat direct mai mult de 100 de milioane de oameni din peste 30 de ţări.

Şi-au cinstit eroii FOTO:EPA

JURNAL ARĂDEAN

„Batwoman" intră în producție FOTO: FAN

„Batwoman", lesbiană

LOS ANGELES. „Batwoman", cu prima protagonistă lesbiană a unui serial cu supereroi, jucată de actrița Ruby Rose, cunoscută din seria „Orange is the New Black", intră în producție pentru postul de televiziune american CW, arată The Hollywood Reporter.

Rețeaua CW a anunțat că a comandat producția seriei „Batwoman", la patru luni după ce televiziunea își arătase interesul pentru episodul pilot care construiește în premieră un serial în jurul unui supererou „fluid" din punct de vedere al genului. Actrița australiană Ruby Rose a declarat că serialul „este un lucru pe care ar fi murit ca să îl văd la televizor când era o tânără membră a comunității LGBT (lesbiene, gay, bisexuali, transsexuali, n.r.)".

Caroline Dries, scenarista seriilor „Vampire Diaries" și a continuării „Melrose Place" (2009 - 2010), va scrie scenariul noului serial. Batwoman este primul personaj din universul DC Comics prezentat în mod deschis drept gay, fiind reintrodus publicului cu această orientare sexuală în 2006. **SURSA: MEDIAFAX**

Și-a fracturat clavicula

DALLAS. Cântărețul de muzică rock american Meat Loaf a suferit o fractură de claviculă în timp ce se afla pe scenă la un eveniment programat în Dallas, Texas, potrivit foxnews.com.

Aflat la o sesiune de întrebări și răspunsuri cu publicul, în cadrul evenimentului Texas Frightmare Weekend 2019, artistul în vârstă de 71 de ani a căzut, după s-a împiedicat de niște cabluri de pe scenă. Starul a fost transportat la un spital din apropiere și a rămas internat peste noapte, potrivit tmz.com. Incidentul a avut loc pe 4 mai.

Anul trecut, Meat Loaf spunea că este posibil să nu mai cânte niciodată, din cauza unor dureri severe la spate. Muzicianul a fost supus mai multor operații chirurgicale la spate, dar spunea că are dureri atât de mari încât are nevoie de un cadru metalic pentru a se deplasa și se bazează pe ajutorul soției sale, Deborah, pentru a se urca în pat seara. **SURSA: MEDIAFAX**

Provizii
O veveriță a cules o nucă dintr-un parc din Berlin, Germania. FOTO: EPA

A cerut ordin de restricție

LOS ANGELES. Cântăreața americană Britney Spears a cerut un ordin de restricție împotriva fostului ei manager, Sam Lutfi, care o hărțuiește și face același lucru cu familia ei, relatează tmz.com. Potrivit documentelor depuse în instanță, Lutfi a trimis mesaje amenințătoare mamei vedetei, Lynne Spears. Acesta a criticat-o pentru că nu se implică în viața artistei și nu ia decizii cu privire la tratamentul psihiatric al acesteia. Ulterior, fostul manager i-a oferit lui Lynne Spears 1.000 de dolari pentru a renunța la controlul prin curatelă asupra cântăreței. Femeia a refuzat banii. Mesajele cu caracter negativ nu s-au rezumat doar la familia cântăreței. El a publicat numeroase comentarii negative pe rețelele de socializare online, în care cerea publicului să depună eforturi pentru a o scoate pe aceasta de sub controlul părinților ei.

Lutfi a mai susținut că va face publice numeroase obiecte personale ale cântăreței. Ele datează din anii 2000, de pe vremea când era apropiat de vedetă. **SURSA: MEDIAFAX**

Cântăreața Britney Spears FOTO: EPA

Noi filme „Star Wars"

LOS ANGELES. Compania de divertisment americană Disney a anunțat datele de lansare ale următoarelor trei filme din seria „Star Wars/ Războiul Stelelor" și ale viitoarelor sale proiecte.

Prima peliculă va fi lansată în dece+mbrie 2022, iar celelalte două filme vor apărea în 2024 și 2026. Încă nu se cunosc mai multe detalii. Compania a anunțat anterior că plănuiește să lanseze două serii de filme „Star Wars/ Războiul Stelelor". Ele vor fi realizate de Rian Johnson, regizorul lungmetrajului „The Last Jedi/ Ultimul Jedi", și de David Benioff și D.B. Weiss, creatorii serialului „Game of Thrones/ Urzeala Tronurilor". De asemenea, Walt Disney Co. a amânat lansarea continuării filmului „Avatar". Continuarea peliculei din 2009 trebuia să apară în cinematografe în 2014. Reprezentanții companiei au stabilit că noua dată de lansare a filmului „Avatar 2" va fi decembrie 2020. **SURSA: MEDIAFAX**

Bianca
Este pasionată de muzică, modă și lectură. FOTO: MISS TV

Prinți în lumea părinților

Prințul William, către prințul Harry: „Bine ai venit în lumea celor privați de somn!"

LONDRA. Prințul William i-a urat fratelui său, prințul Harry, care a devenit, luni, tată pentru prima dată, bun venit „în lumea celor privați de somn". Prințul William și soția sa, ducesa Catherine de Cambridge, se aflau, marți după amiază, la un eveniment caritabil, o competiție de iahting numită Cupa Regelui, când au fost rugați să ofere o declarație privind nașterea nepotului lor.

„În mod evident, suntem încântați și, în mod evident, abia așteptăm să îi vedem în următoarele zile, când lucrurile se vor mai liniști (...). Sunt încântat să îi urez fratelui meu bun venit în lumea celor privați de somn, adică a părinților", a spus prințul. „După cum a spus și William, abia așteptăm să îl cunoaștem și să aflăm care este numele lui, este cu adevărat emoționant pentru ei și le urez toate cele bune", a completat ducesa Catherine. Ducii Meghan și Harry de Sussex au apărut ieri în fața unui număr mic de jurnaliști adunați la St George's Hall de la castelul Windsor. Întrebat de jurnaliști cu cine seamănă copilul, Harry a spus că toată lumea spune că bebelușii se schimbă mult în primele două săptămâni de viață. „Are un temperament dulce, este cu adevărat calm", a declarat ducesa Meghan de Sussex. La care prințul Harry a replicat glumind că nu știe cu cine seamănă în acest aspect. Cei doi au mai declarat că îl vor prezenta curând pe bebeluș reginei Elizabeth a II-a, străbunica acestuia. **SURSA: MEDIAFAX**

Prințul Archie Harrison Mountbatten - Windsor FOTO: EPA

Critică un partid extremist

MADRID. Actorul Viggo Mortensen a comentat acid gestul platformei de extremă dreapta Vox care a folosit imaginea personajului său Aragorn, din seria „Stăpânul Inelelor", în campania electorală din Spania, arată El Pais. „Trebuie să fii destul de ignorant ca să crezi că, folosind personajul Aragorn din «Lord of the Rings» ca să promovezi platforma unui partid xenofob, de extremă dreapta, ca Vox, ar fi o idee bună. Nu doar că este absurd să mă legi pe mine, actorul care a jucat rolul în regia lui Peter Jackson și o persoană interesată de varietatea bogăției culturale și lingvistice care există în Spania și în lume, de un partid politic ultranaționalist și neo-fascist. Este și mai ridicol să folosești personajul Aragorn, un om de stat care vorbește mai multe limbi și pledează pentru cunoaștere și înglobarea diferitelor rase, tradiții și limbi din Pământul de Mijloc, ca să legitimezi un partid politic anti-imigrație, anti-feminist și islamofob", a transmis Mortensen într-un mesaj adresat publicației El Pais. **SURSA: MEDIAFAX**

Mortensen FOTO: EPA

Luase droguri înainte să se omoare

LONDRA. Keith Flint, solistul trupei Prodigy, a luat droguri înainte să moară, pe 4 martie, potrivit rezultatelor unei anchete care arată că, deși muzicianul s-a spânzurat, probele care să susțină ipoteza sinuciderii sunt insuficiente.

În organismul lui Flint au fost găsite cantități nespecificate de cocaină, alcool și codeină, potrivit unui raport al medicului legist. Keith Flint a fost descoperit decedat în dimineața zilei de 4 martie, de medicii și polițiștii chemați la locuința sa din Dunmow, Essex. Muzicianul avea 49 de ani.

Poliția a informat atunci, într-un comunicat, că decesul nu este considerat suspect și că artistul a murit după ce s-a spânzurat. „Nu vom ști niciodată ce avea de gând atunci", a declarat medicul legist Caroline Beasley-Murray. **SURSA: MEDIAFAX**

Keith Flint FOTO: EPA

Google anunță noi instrumente

BUCUREȘTI. Google intenționează să introducă, în următoarele luni, noi instrumente pentru browser, pentru a limita modul în care activitatea utilizatorilor este urmărită de companiile de publicitate și a oferi o perspectivă mai amplă asupra motivelor pentru care apar anumite reclame. Instrumentul va permite utilizatorilor browserului Google Chrome să șteargă cookie-urile, care sunt cipuri de urmărire virtuală pe care unele companii le folosesc pentru a documenta comportamentul de navigare, fără a mai elimina și acele cookie-urile care permit logarea ușoară pe siteuri web, prin reținerea datelor precum adrese de e-mail și parole. Compania a anunțat o serie de noi controale și politici privind confidențialitatea.

FONDAT 1989, APARE LA ARAD, TEL. 0257/041.151, E-MAIL: REDACTIA.JURNALARADEAN@INFORMMEDIA.RO; PUBLICITATE.JURNALARADEAN@INFORMMEDIA.RO

Bogdan Costea, managerul Teatrului Clasic, a prezentat programul FITN 7
PAGINA 4

JURNAL ARĂDEAN

Bujorul, floarea de leac bună la sănătate
PAGINA 7

VINERI
10 MAI 2019
ANUL XXXI, NR. 8316
16 PAGINI - 1,99 LEI

18° Temperaturile se vor situa între 7 şi 18 grade. Vântul va sufla cu 1-9 km/h.

DIMINEAŢA | AMIAZA | SEARA

Astăzi, supliment programe TV pentru perioada 11 – 17 mai 2019. Se difuzează gratuit.

„Război", maşinilor abandonate

ARAD. În doar trei luni, cu ajutorul arădenilor, poliţiştii locali au identificat 245 de vehicule abandonate sau fără stăpân pe raza municipiului. **/P.5**

Informaticienii FOTO: FAN

Olimpiadă naţională, la Arad

ARAD. Reprezentanţii Inspectoratului Şcolar Judeţean au anunţat faptul că Aradul va găzdui, săptămâna viitoare, etapa naţională a Olimpiadei de Tehnologia Informaţiei şi Comunicării. **/P.4**

Viorica Dăncilă FOTO: FAN

Premierul Dăncilă descinde la Arad

ARAD. Primul-ministru Viorica Dăncilă va vizita astăzi mai multe obiective din judeţul şi municipiul Arad şi va fi însoţit de câţiva miniştri. **/P.5**

Loto din 9 mai

6/49:	13, 32, 15, 43, 18, 20
NOROC	6 2 0 0 7 7 9
5/40:	36, 3, 14, 7, 30, 21
JOKER	26, 17, 1, 8, 33 **+17**

Gură de oxigen printre gunoaie

FCC Environment îşi deschide porţile staţiilor de transfer. Mingea e în terenul GSU, care trebuie să colecteze gunoiul.

ARAD. După câteva săptămâni de incertitudini, s-a ajuns la o concluzie. Una de compromis, într-adevăr, una pe un termen foarte scurt, dar ea există. Joi după amiază a fost convocată din nou, pentru a treia oară în această săptămână, Adunarea Generală a Acţionarilor de la ADI Deşeuri. Motivul? Situaţia deşeurilor din zonele 2 şi 5, acolo unde Grup Salubrizare Urbană (GSU) nu a mai adunat gunoiul de vreo trei săptămâni. FCC Environment a închis staţiile de transfer, după ce GSU a adunat datorii de peste 700.000 de lei. Joi s-a căutat iar o soluţie.

În primă fază, reprezentanţii FCC au venit cu propunerea ca GSU să ducă gunoiul direct la depozitul conform din Arad, sărind astfel peste staţiile de transfer de la Bârzava şi din Chişineu Criş. Numai că această propunere era oarecum ilegală, combătând un număr de trei contracte. Cel care a salvat situaţia a fost Adrian Ţolea, directorul ADI Deşeuri, care a consultat un avocat şi a venit cu soluţia: FCC să îşi recupereze datoriile în instanţă, acolo unde facturile pentru utilităţi se judecă în procedură de urgenţă, iar staţiile de transfer să fie deschise pentru că legea stabileşte faptul că serviciile de utilităţi publice trebuie să aibă continuitate.

Directorul FCC Environment a solicitat o pauză de câteva minute, după care a venit cu vestea bună pentru locuitorii de pe Valea Mureşului şi din zona Chişineu Criş: staţiile de transfer se deschid şi vor prelua gunoiul. Acum cei de la GSU trebuie să îl adune. Totuşi, staţiile vor rămâne deschise numai până în data de 23 mai, atunci când reprezentanţii GSU au anunţat că vor veni cu un plan de eşalonare a datoriilor. Ce se întâmplă după aceea, rămâne de văzut. **JA-A.G.**

Manifestări omagiale în Piaţa Avram Iancu

Ziua de 9 Mai a fost marcată în Piaţa Avram Iancu de către instituţiile arădene, dar şi de către câteva zeci de elevi. Deşi vremea nu a fost una favorabilă, în piaţă a fost o atmosferă solemnă, demnă de cele trei evenimente marcate: Ziua Europei, Ziua Independenţei şi sfârşitul celui de Al Doilea Război Mondial. **/P.5**

FOTO: A. PINTEA

Au protestat FOTO: JA

Grevă spontană la Astra Rail

ARAD. Sute de angajaţi ai societăţii Astra Rail Industries, care fabrică vagoane de marfă, au părăsit joi dimineaţa bancurile de lucru şi au declanşat o grevă spontană. Aceştia au pichetat, apoi, clădirea de birouri a firmei, nemulţumiţi de salarii. **/P.3**

Fără întrebări privind votul

ARAD. Senatorul liberal, Ioan Cristina, acuză Guvernul că „încearcă să reducă prezenţa oamenilor la votul pentru referendum", făcând referire la obligativitatea preşedinţilor din secţiile de vot a de întreba cetăţenii dacă vor vota şi pentru referendum. **/P.5**

Totul sau nimic pentru Lipova

ARAD. Toată etapa din C4 este eclipsată de marele derby dintre Şoimii Lipova şi Şcolar Reşiţa. Oaspeţii au două puncte avans în fruntea clasamentului, aşa că doar victoria îi poate ajuta pe elevii lui Flavius Sabău. **/P.9**

Va fi bucurie după meci? FOTO: FAN

Acţiune în forţă a poliţiştilor

ARAD. Curtici, Macea, Şofronea, Sânpaul şi Sânandrei, împânzite de poliţişti. S-a întâmplat marţi, 8 mai, preţ de câteva ore, timp în care poliţiştii au desfăşurat o acţiune pentru identificarea şi sancţionarea nerespectării prevederilor legale din domeniilelor de activitate. **/P.5**

Soţii Orăşan-Alic, la judecată în dosarul „Diplome fără studii"

Parchetul General a finalizat rechizitoriul dosarului „Diplome de licenţă fără studii", care a vizat universitatea privată din Arad.

ARAD. Punct final în cercetările Parchetului de pe lângă Înalta Curte de Casaţie şi Justiţie în ceea ce priveşte examenele luate pe şpagă la Universitatea de Vest „Vasile Goldiş" din Arad. Procurorii au finalizat rechizitoriul şi au dispus trimiterea în judecată a soţilor Viorel Eduard şi Irina Monica Orăşan-Alic. Cei doi sunt acuzaţi de luare de mită (24 de acte materiale), fals informatic în formă continuată (50 de acte materiale), de folosire, în orice mod, direct sau indirect, de informaţii ce nu sunt destinate publicităţii ori permiterea accesului unor persoane neautorizate la aceste informaţii (94 de acte materiale), de acces ilegal la un sistem informatic în formă continuată (121 de acte materiale) şi de trafic de influenţă în formă continuată (15 acte materiale), trafic de influenţă în formă continuată (66 acte materiale), de complicitate la săvârşirea infracţiunii de fals informatic (3 acte materiale), de complicitate la săvârşirea infracţiunii de folosire, în orice mod, direct sau indirect, de informaţii ce nu sunt destinate publicităţii ori permiterea accesului unor persoane neautorizate la aceste informaţii (55 acte materiale) şi de complicitate la săvârşirea infracţiunii de acces ilegal la un sistem informatic în formă continuată (13 acte materiale). **/P.8**

239 de câini, adoptaţi la Arad

ARAD. Angajaţii Poliţiei Locale Arad au întocmit, cu ajutorul datelor furnizate de SC Gospodărirea Comunală Arad, un inventar al câinilor adoptaţi de către arădeni de la începutul anului trecut până în aprilie 2019. Astfel, am aflat că arădenii au adoptat 239 de câini. Aceştia şi-au găsit familii, aşa cum vă spuneam, în cursul anului 2018 şi primele patru luni ale lui 2019. O medie ne poate spune că în fiecare lună au fost adoptate câte 14 exemplare. **/P.3**

Şi-au găsit o familie FOTO: JA

Biblioteca „Aurel Ardelean"

Prof.univ.dr. Aurel Ardelean este şi va rămâne spiritul Universităţii de Vest „Vasile Goldiş" Arad. În memoria sa, la UVVG Arad a fost inaugurată Biblioteca prof. univ.dr. Aurel Ardelean. O încăpere în care cei ce l-au cunoscut îi pot simţi prezenţa: biroul său, geanta-diplomat de care era nedespărţit, manuscrise, sute de cărţi din biblioteca personală. Totul a fost donat de familia Ardelean comunităţii arădene. **/P.5**

FOTO: A. PINTEA

Remember: 10 mai

1503 Cristofor Columb a descoperit Insulele Cayman, pe care le-a denumit Las Tortugas

1774 A murit Ludovic al XV-lea, rege al Franței (n. 1710)

1858 A avut loc Conferința reprezentanților celor șapte puteri (Marea Britanie, Franța, Austria, Prusia, Rusia, Turcia și regatul Sardiniei) de la Paris, privind organizarea Principatelor Române

1866 Domnitorul Carol I al României a depus jurământul de credință față de țară

1881 Proclamarea Regatului României, sub sceptrul regelui Carol I

1894 S-a născut Elvira Popescu, actriță franceză de origine română (d. 1993)

1899 S-a născut Fred Astaire, actor, cântăreț și dansator american (d. 1987)

Bono FOTO: FAN

1929 S-a născut Ion Horea, poet și traducător român (d. 2019)

1940 Winston Churchill devine prim-ministru al Marii Britanii

1945 S-a născut Sorin Postelnicu, actor român

1960 S-a născut **Bono**, solistul trupei irlandeze U2

1963 S-a născut Cecilia Bârbora, actriță română

1971 A murit compozitorul Mihail Jora, membru al Academiei Române (n. august 1891)

Rețeta zilei

Tiramisu cu căpșuni

INGREDIENTE: 500 g pișcoturi, 400 g căpșuni, 250 ml smântână pentru frișcă (cât mai grasă posibil), 250 g mascarpone (la temperatura camerei), 3 linguri de zahăr, 2 fiole esență de vanilie, 1 fiolă esență de lămâie, 350 ml limonadă (zeama de la o lămâie + 3 linguriță de zahăr vanilat+ 280 ml apă călduță).

MOD DE PREPARARE: Spală căpșunile și ține o mână-două din ele pentru decorat ultimul strat. Peste restul, toarnă o lingură de zahăr într-un bol. Lasă-le așa circa 1 oră ca să iasă sucul din ele. Cu ajutorul unui blender, fă piure căpșunile cu zahăr.

Bate smântâna, restul de zahăr și vanilia cu un mixer până obții o spumă tare și omogenă. Adaugă mascarpone (făcut de casă după rețeta de aici), treptat și amestecă, crescând încet viteza, până la omogenizare (Nu bate prea mult timp, riști să se taie). Stoarce lămâia, combin-o cu zahărul vanilat și esența de lămâie și diluează cu apa călduță. Înmoaie pișcoturile, pe rând, în limonadă și pune-le pe fundul tăvii. Întinde un strat de piure de căpșuni deasupra, apoi pune jumătate din crema obținută peste ele. Apoi încă un strat de pișcoturi înmuiate în limonadă. Întinde și restul de piure de căpșuni și de cremă deasupra și decorează cu mâna de căpșuni ținute la început deoparte, feliate. Se dă la rece între 20 de minute și 3 ore.

POFTĂ BUNĂ!

Pentru mai multe rețete intră pe www.culinar.ro

Horoscop

BERBECUL (III.21.-IV.20.)
Sunteți decis să vă ocupați de probleme ale căminului. Un bărbat mai în vârstă din familie vă oferă ajutorul, dar încearcă să vă convingă că nu faceți bine.

TAURUL (IV.21.-V.20.)
Aveți sentimentul că un partener de afaceri încearcă să vă tragă pe sfoară, și sunteți pus pe ceartă. Vă sfătuim să discutați calm, până lămuriți situația.

GEMENII (V.21.-VI.21.)
Vă confruntați cu dificultăți pe plan sentimental și sunteți nevoit să luați o decizie importantă. Este o zi favorabilă planurilor de viitor. Munca din ultima vreme își arată rezultatele.

RACUL (VI.22.-VII.22.)
S-ar putea să plecați într-o călătorie. Puteți fi optimist, totul va decurge conform planurilor. Relațiile cu prietenii sunt foarte bune.

LEUL (VII.23.-VIII.23.)
Aveți ocazia să intrați într-o afacere, dar vă sfătuim să nu vă grăbiți. S-ar putea să fiți confuz și să nu luați decizii inspirate. Aveți șanse de reușită dacă vă stăpâniți impulsivitatea.

FECIOARA (VIII.24.-IX.23.)
Din cauza dificultăților financiare, nu vă simțiți în largul dumneavoastră. Evitați discuțiile în contradictoriu, pentru că se poate ajunge la certuri! Vă puteți baza pe intuiție.

BALANȚA (IX.24.-X.23.)
S-ar putea să vă certați cu partenerul de viață, pentru că refuzați să mergeți în vizită la rude. Se pare că nu aveți succes nici în afaceri. În această conjunctură nefavorabilă, vă sfătuim să vă păstrați calmul.

SCORPIONUL (X.24.-XI.22.)
Schimbările de la locul de muncă vă nemulțumesc. Vă recomandăm să vă stăpâniți nervozitatea, pentru că riscați să complicați situația și mai mult.

SĂGETĂTORUL (XI.23.-XII.21.)
Aveți ocazia să rezolvați o problemă sentimentală, cu ajutorul unei rude mai în vârstă. Pentru aceasta, trebuie să aveți încredere și să vă temperați orgoliul.

CAPRICORNUL (XII.22.-I.20.)
Vă indispune un eșec în afaceri sau o colaborare care se încheie prost. În ultima vreme, aveți impresia că nu vă reușește nimic!

VĂRSĂTORUL (I.21.-II.20.)
Nici nu ați terminat bine o lucrare importantă și deja vă gândiți să începeți alta, spre nemulțumirea întregii familii. Vă sfătuim să nu exagerați cu munca.

PEȘTII (II.21.-III.20.)
S-ar putea să rataţi un obiectiv important și să deveniți irascibil. Vă sfătuim să nu vă descărcați nervii pe familie. Mai bine căutați cauzele eșecului!

Piețe și târguri

Astăzi este zi de piață la Ineu, Lipova, Covăsânț, Mișca, Moneasa, Șepreuș, Șimand, Vladimirescu, Șeitin. **Tot astăzi se organizează târguri săptămânale la** Ineu, Șepreuș, Șimand.

Sâmbătă este zi de piață la Chișineu-Criș, Lipova, Pâncota, Felnac, Grăniceri, Hălmagiu, Moneasa, Pecica, Vărșand, Socodor, Vladimirescu, Zimandu Nou, Covăsânț. **Târguri săptămânale se desfășoară sâmbătă la** Lipova, Pâncota, Hălmagiu, Moneasa.

Sănătate

• **CABINET GINECOLOGIC:** Cabinet ginecologic Arad, B-dul Decebal 11 (lângă Hotel Aradul), chiuretaj medicamentos, eco 4 D, test PAP.TEL: 0770823850, 0723643581

• **Policlinica DR. TURCIN, oferă:** Cardiologie (EKG, Ecografie cardiacă, Doppler vascular, Holter EKG si TA, Test de efort), Oftalmologie **(NOU - chirurgie pol anterior; CV computerizat; optică medicală),** ORL (videoendoscopie), pneumologie, gastroenterologie, neuropsihiatrie, medicină de familie, ecografii generale, Ginecologie. **Telefon: 0257/285510, www.policlinica-turcin.ro**

• **Farmacia GLYKON - UTA**, Bl U 6 (vis-a-vis de biserica în construcție). Deschis zilnic: luni-vineri 07.00 -21.00 sâmbătă și duminică 08.00-18.00. **Telefon: 0257/241197.**

Întreruperi de curent

Luni, 13 mai 2019: În Municipiul Arad, h 9 – 17: străzile Cibinului, A. M. Guttenbrunn, Cetății, A. Ipătescu. **În județ, h 9 – 17:** Socodor (p), Laz.

„Jurnal arădean" vă ascultă

De luni până joi, între orele 11.00-13.00, la telefonul 0257.212.055, redactorul nostru vă stă la dispoziție.

ARAD. O cititoare a cotidianului nostru dorește să afle ce firmă colectează deșeuri de sticlă de la persoanele fizice, în Arad. Una dintre firmele care întrunește condițiile solicitate răspunde la numărul de telefon 0745.605.421.

M.G. mulțumește autorităților pentru faptul că „în sfârșit, după ani în care au plantat copaci doar pe hârtie, în această primăvară aceștia au apărut și pe spațiile verzi din Micalaca - zona 300 sau Gara CFR".

Florica H. deplânge situația în care a ajuns Ștrandul „Neptun". „A doua zi după 1 mai, deși afară au fost două zile cu soare, cei care administrează ștrandul au decis să golească singurul bazin cu apă, cel mare. Pot spune că mai mult de ochii lumii l-au umplut, după 1 mai nu mai contează... Noroc, pentru ei, că vremea este nefavorabilă, pentru că la cum arată ștrandul, șantier în toată regula la mijloc de mai, vai de capul nostru...", spune arădeanca.

JA-D.L.

Sudoku

REGULI: În fiecare bloc sunt câteva cifre între 1 și 9, stabilite dinainte. Acestea trebuie completate cu cifrele lipsă, în așa fel încât fiecare număr să figureze o singură dată. De asemenea, cifrele de la 1 la 9 trebuie să figureze o singură dată atât pe rândurile orizontale cât și pe coloanele verticale ale celor nouă blocuri luate împreună.

ÎNCEPĂTORI

	4	5	1				3	
6	8		4			7		5
		7		3				
		4	8		6			
						5		
		6		4				
							9	2
3					7			
9		8					5	

AVANSAȚI

	7		2				3	
		8	6					
3	1						6	
							9	1
4			5	6		3		8
					7	5		
6		1	9	3				5
8		7				6		

Soluțiile jocurilor din numărul precedent:

ÎNCEPĂTORI

4	3	8	5	7	2	6	9	1
1	6	9	3	4	8	7	5	2
5	7	2	9	6	1	8	4	3
6	8	1	7	5	3	4	2	9
2	9	5	1	8	4	3	6	7
3	4	7	6	2	9	1	8	5
8	5	3	2	1	6	9	7	4
7	1	6	4	9	5	2	3	8
9	2	4	8	3	7	5	1	6

AVANSAȚI

7	4	6	5	9	3	1	8	2
2	9	8	6	7	1	5	3	4
1	5	3	8	2	4	7	9	6
8	2	1	4	6	7	9	5	3
9	7	5	2	3	8	6	4	1
6	3	4	9	1	5	2	7	8
4	6	7	3	5	2	8	1	9
3	1	9	7	8	6	4	2	5
5	8	2	1	4	9	3	6	7

Curs valutar

Denumirea valutei	BNR	BCR		BRD		Intesa Sanpaolo Bank		Banca Românească		Patria Bank		Alpha Bank		Casa de schimb LUXOR		Casa de schimb TRESOR	
		C	V	C	V	C	V	C	V	C	V	C	V	C	V	C	V
Euro	4,75	4,68	4,83	4,68	4,82	4,70	4,79	4,72	4,79	4,71	4,79	4,73	4,78	4,72	4,74	4,73	4,74
Dolar SUA	4,25	4,16	4,34	4,17	4,32	4,19	4,28	4,22	4,27	4,19	4,30	4,21	4,29	4,22	4,25	4,22	4,26
Forint	0,0147	0,0140	0,0152	0,0144	0,0149	0,0145	0,0150	-	-	0,0144	0,0149	-	-	0,0146	0,0148	0,0147	0,0148
Gram aur	175,57																

Vremea

Vineri, 10 mai

www.aradon.ro

7° LA ORA 6 — temperaturile se vor situa între 6 și 7 grade. Vântul va sufla cu 1-6 km/h dinspre V.

18° LA ORA 18 — temperaturile se vor situa între 17 și 18 grade. Vântul va sufla cu 1-6 km/h dinspre SV.

Ziua precedentă

Arad	9–13	Umiditate:	82%
Lipova	9–13	Presiune:	1008 mb
Chișineu- Criș	9–13	Precipitații:	75%
Săvârșin	8–12	Vânt:	13 km/h
Sebiș	8–12	Direcție vânt:	S

Azi

Temperaturile se vor situa între 7 și 18 grade. Vântul va sufla cu 1-9 km/h, dinspre V-SV.

Soarele

Răsare: 06:09
Apune: 20:54

FAZELE LUNII

5.05 · 12.05 · 19.05 · 26.05

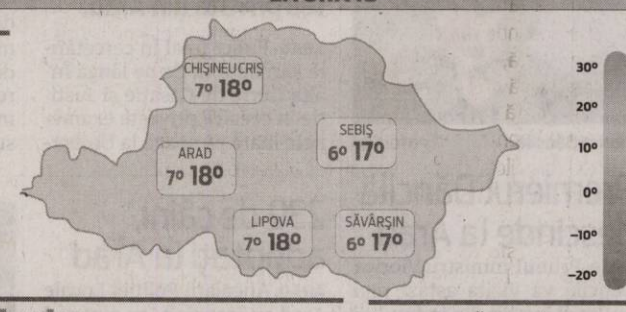

VINERI	SÂMBĂTĂ	DUMINICĂ	LUNI
7° 18°	9° 21°	12° 24°	13° 23°
câteva averse de ploaie	parțial însorit	nori și soare	câteva averse și furtuni

Calendar

Biserica ortodoxă: Sf. Ap. Simon Zilotul; Sf. Cuv. Isihie Mărt. și Lavrentie (Dezlegare la pește)
Biserica greco-catolică: Sf. Simon Zelotul
Biserica romano-catolică: Fer. Ivan Merz, laic

Prognoză pentru trei zile

Temperaturile minime vor fi cuprinse între 9 și 13 grade, iar cele maxime între 21 și 24 grade.
Temp. minime: 9–13°C
Temp. maxime: 21–24°C

JURNAL ARĂDEAN
B-dul Revoluției nr. 62, Arad
Auditat de BRAT
Reclamații difuzare: 0257.241.151

Șef departament publicitate și departament difuzare: Cristian Sulințan
Secretariat: 0257.212.090 (centrala), fax - 0257.212.012
Marea publicitate: 0257.280904
Mica publicitate: 0257.210775; B-dul Revoluției, nr. 81
Tiparul executat la: Tipografia Inform Média Lapkiadó Kft

Redactor șef: Adriana Barbu (8416) — Responsabil de număr: Dan Lazăr
Secretar general de redacție: Gabriela Groza (8423); Departamente: Eveniment: Alin Gherasim (8417), Ioana Costaș (8414); Valentin Goran (8405); Economic: Andreea Pintea (8415); Social: Diana Duțu (8413); Sport: Daniel Scridon (8424), Leo Sfâra (8422), Dan Lazăr (8406); Cultură: Eugen Rogojan.
Tehnoredactare: Ghizela Șerban (8409), Munteanu Daniel (8411).
REDACȚIE: tel. 0257.212.090 (centrala); fax 0257.212.012, 0257.228.592; e-mail: redactia.jurnalaradean@informmedia.ro, adevaruldearad@informmedia.ro, publicitate.jurnalaradean@informmedia.ro, publicitate.adevarul@informmedia.ro

239 de câini fără stăpân au fost adoptaţi la Arad

Patrupedele au fost adoptate în ultimele 16 luni de la Adăpostul Public, 80% din câinii adoptaţi fiind exemplare de rasă comună.

ARAD. Angajaţii Poliţiei Locale Arad, din cadrul Biroului Supraveghere Comunitară au întocmit, cu ajutorul datelor furnizate de SC Gospodărirea Comunală Arad, un inventar al câinilor adoptaţi de către arădeni de la începutul anului trecut până în aprilie 2019. Astfel, am aflat că arădenii au adoptat 239 de câini. Aceştia şi-au găsit familii, aşa cum vă spuneam, în cursul anului 2018 şi primele patru luni ale lui 2019. O medie ne poate spune că în fiecare lună au fost adoptate câte 14 exemplare.

Preferinţele arădenilor care au adoptat un patruped s-au îndreptat către exemplarele canine de rasă comună, numărul acestora reprezentând 80% din totalul de câini adoptaţi la nivelul municipiului Arad. Pe locul al doilea în topul preferinţelor familiilor adoptive se regăsesc câinii de talie mare, fie că sunt de rasă sau metişi. Printre exemplarele adoptate de arădeni sunt prezente rasele Ciobănesc German, Husky, Amstaff, Akita Inu, Rottweiller şi metişi ai acestora. Cei mai mulţi dintre arădenii care au ales să îşi „întregească" familiile adoptând câini din Adăpostul Public situat pe Calea Bodrogului locuiesc în zona centrală şi în cartierele Grădişte, Aradul Nou, Micălaca şi Calea Aurel Vlaicu.

Atenţie, însă, dacă aţi adoptat un câine de la Adăpostul Public de pe Calea Bodrogului puteţi fi vizitat de către angajaţii Poliţiei Locale Arad care se vor asigura dacă patrupedele trăiesc în condiţii bune.

„În perioada care urmează, vom efectua verificări vizând condiţiile de viaţă pe care noile familii le oferă patrupedelor. Prin intermediul acestui demers se are în vedere respectarea de către stăpânii câinilor adoptaţi pe raza municipiului, indiferent de numărul exemplarelor canine adoptate, a prevederilor legale prevăzute în cuprinsul H.C.L.M. 208/2011, pentru aprobarea regulamentului privind prevenirea apariţiei şi proliferării animalelor fără stăpân pe domeniul public al municipiului Arad şi cele ale O.U.G. 55/2002/R, privind regimul de deţinere al câinilor periculoşi sau agresivi. Totodată, acest proiect va facilita identificarea unor eventuale locaţii unde sunt deţinuţi în condiţii improprii şi alţi câini, alături de cei adoptaţi", au declarat pentru Jurnal arădean/Aradon, reprezentanţii Poliţiei Locale Arad. **JA-V.G.**

I-au adoptat FOTO: FAN

Grevă spontană la Astra Rail

Sute de muncitori au părăsit fabrica şi au pichetat, spontan, clădirea de birouri a companiei Greenbrier, care deţine Astra Rail.

Zeci de angajaţi au protestat în faţa sediului firmei Astra Rail Industries FOTO: V.G.

ARAD. Dimineaţa de joi a fost una agitată în fabrica Astra Rail Industries, acolo unde se fabrică vagoane de marfă. Sute de muncitori nemulţumiţi au întrerupt munca, după care au plecat în coloană spre clădirea de birouri a Greenbrier, companie care deţine fabrica. Ajunşi în faţa „Casei Albe", aşa cum este cunoscută clădirea de arădeni, oamenii au aşteptat un semn din partea şefilor, însă s-au mulţumit doar cu liderul de sindicat. De unde a pornit întreg scandalul? De la sutele de indieni angajaţi de fabrica din Arad. Potrivit unor informaţii pe care le-am primit de la angajaţi din cadrul Astra Rail, conducerea firmei a decis să le retragă banii de bilete de avion pentru transportul din-spre India spre România. Se spune că problema a fost că le-au fost luaţi toţi banii deodată, spun sursele noastre. „Oamenii s-au trezit că, după o lună de muncă, au fost plătiţi cu sume cuprinse între 2 (doi) lei şi 50 de lei. Cum să trăieşti cu banii ăştia până la următorul salariu? Indienii au fost ajutaţi de colegii lor români, care le-au adus de acasă de mâncare, dar situaţia a mocnit până joi dimineaţa, când indienii au refuzat să mai meargă la muncă", ne spune un angajat al firmei de vagoane. Mai mult, se pare că şefii Astra Rail ar fi decis şi să le reducă salariile angajaţilor din India, în baza noilor prevederi legale.

S-au aliat

Angajaţii români s-au solidarizat cu colegii lor indieni şi, joi dimineaţa, au părăsit bancurile de lucru. Ulterior, s-au încolonat şi au marşat spre „Casa Albă", acolo unde se află birourile fabricii. Acolo, motivele de protest au fost mai multe, nu doar situaţia indienilor. „Am solicitat majorări salariale. Conducerea a decis să ne crească salariile cu procentaje infime, între 2 şi 5 la sută. Aceste majorări nu acoperă nici măcar inflaţia. Ni s-a spus să aşteptăm până când se închide anul fiscal în Statele Unite ale Americii, de unde este firma. Păi noi trăim în România, unde anul financiar se închide în martie. Ce avem noi cu America? Vrem salarii mai mari, să simţim şi noi că au crescut, nu doar să acoperim creşterile de preţuri", a mai spus un angajat al fabricii.

În faţa greviştilor a apărut şi liderul de sindicat Ionel Rusu, cel care reprezintă interesele angajaţilor. Acesta le-a transmis protestatarilor faptul că propunerea de majorare cu procentaje mici nu va mai fi pusă în practică şi că urmează noi runde de negocieri. „Liderul de sindicat este compromis, chiar dacă este plătit din banii angajaţilor. El face jocurile conducerii", au acuzat, însă, angajaţii fabricii.

Fără comentarii

Contactaţi pe marginea situaţiei, reprezentanţii Astra Rail Industries au spus că nu vor să comenteze sub nicio formă greva spontană. Mai ales că muncitorii au renunţat la protest în jurul prânzului. Totuşi, problema există. Iar, dacă nu va fi rezolvată, angajaţii spun că ar putea izbucni oricând o nouă grevă.

ALIN GHERASIM
alin.gherasim@informmedia.ro

Pentru mai multe fotografii intră pe www.jurnalaradean.ro

10 LA SUTĂ DIN PIB PENTRU EDUCAŢIE

RAREŞ BOGDAN: Suntem în preajma unui eveniment rar, cu valoarea diamantului: renaşterea unei naţiuni.

Există peste 10 tipuri de împrejurări care generează ciclicitatea cu care se repetă istoria, analizate de sociologi mai ales în zonele adiacente dictaturilor sau chiar aflate în epicentrul lor. De la pierderea legăturii cu electoratul şi minciunile sfruntate, la gradul de sărăcie, pulverizarea drepturilor fundamentale şi teroare – toate influenţează cursul istoriei. România are exemple cu carul pentru toate situaţiile. Îmi place să cred însă că mai există un detaliu minunat, aflat în filonul ei spiritual, detaliu care a ajutat-o nu doar să provoace deşteptarea conştiinţei colective, ci să atingă masa critică: speranţa. Necazul a fost că până acum, partidele politice au folosit doar experienţele traumatizante pentru a-şi face campanie şi nu au pus pe masă alternativa. Uneori, cu explicaţii ridicole: nu vă spunem proiectul nostru, ne temem că nu-l fură adversarii.

(204139)

Ce vor românii

Se întâmplă să cutreier atât zone bogate din România, cât şi unele unde sărăcia a devenit o etichetă, iar oamenii, după ce-şi varsă oful şi cer „scăpaţi-ne!", vor să ştie care este argumentul pentru care trebuie să ne ştampileze pe noi, liberalii. Argument, nu promisiuni goale, cum le-a fost dat să audă. Ce bine este că nu trebuie să mint – căci aici este fenomenul despre care vorbeam! După cum se învaţă la cursurile de marketing politic şi electoral, cursuri transformate în strategii complicate, alegerile se câştigă cu două vehicule: frica şi bucuria. Sunt rarisime cazurile în care s-a mizat pe a doua variantă şi, probabil, doar în state foarte avansate, unde politicienii se bat cu proiecte şi abia pe locul doi vine împroşcarea cu noroi. Cum România nu este decât o candidată la civilizaţia generalizată, ca flăcăul de la ţară pe care-l laudă toţi pentru potenţial, cetăţenii ei nu au avut şansa să cântărească materie, ci înjurături. Până acum!

Pentru prima oară în istoria noastră, odată cu pachetul obligatoriu în care se arată, cu fapte, nu cu minciuni, că nenorocirea poartă numele PSD, există încă ceva: dovada priceperii la politică. O altă politică! Ştiţi că în majoritatea ziarelor nordice, pagina de politică conţine exclusiv informaţii despre ceea ce considerăm noi „social"? Şi asta deoarece clasa care guvernează decizia a priceput ce înseamnă atunci când populaţia delegă suveranitatea, deci singura ei politică este binele comunitar. Prin urmare, nu exclusiv prin frică se câştigă alegerile, ci prin dovada că există şi oameni fericiţi. Ce-şi doresc românii? Să fie fericiţi. Este posibil? O, da!

Sate îmbătrânite, fără speranţă

Probabil că gluma cea mai mare care ne-a însoţit după 1989 este cea cu potenţialul enorm pe care-l are ţara noastră. Riscăm să murim tânără speranţă sau confirmăm? Dacă aş avea miliarde, aş urca în autocare zeci de mii de cetăţeni din pungile de sărăcie ale ţării (Doamne, câte sunt!) şi le-aş duce să viziteze câteva oraşe şi comune din Transilvania. Paranteză: îmi scriu unii să nu mai zic în Oltenia că în Cluj-Napoca e bunăstare, că e frumos, pentru că olteniii sunt mândri şi mă vor sancţiona. Ei, ce să vezi? Eu nu vorbesc ca propagandiştii urii, nu îi etichetez drept proşti pe românii care au altă părere sau stau în expectativă. Oltenii nu au nicio vină că mijloacele de informare în masă au fost acaparate (cu mici şi curajoase excepţii) de bolşevici care nu au niciun interes să mediatizeze modele de comunităţi prospere. De asta este datoria noastră să le arătăm. Da, aceasta este bucuria pe care o livrăm electoratului: bucuria perpetuării modelelor de succes. Pentru prima oară, alegerile vor fi câştigate având în faţă realităţi palpabile, nu promisiuni deşarte. Mai rămâne ca mesajul să ajungă la oameni. El este simplu: milioane de români au plecat din ţară alungaţi de lipsa perspectivei unui trai decent. În acest ritm, în scurt timp nu am avea doar sate goale sau îmbătrânite, ci şi oraşe. Admit că aici am exagerat un pic, dar imposibilul negru a devenit posibil în 2 ani şi 6 luni. Îşi imagina cineva că imediat după ce va câştiga alegerile, PSD se va concentra pe schimbarea legislaţiei astfel încât să scape de închisoare o mână de îmbuibaţi politici? Nu îşi imagina, deoarece s-a bazat pe propriul obraz, nu? S-a bazat pe 7 ani de-acasă, pe „aşa ceva nu se face".

Fapte, nu vorbe

Este un secret că infractorii politici au nenorocit România? Nu, o ştiu până şi copiii din ciclul primar. Astfel, însă, luând contact de timpuriu cu acest adevăr dureros, creierul lor de adolescenţi caută modalităţi de a evita dezastrul personal. Copiii ştiu de mici, din păcate tot mai mulţi, că salvarea e plecarea. Despre realităţile crunte aud zilnic de la părinţi: spitale în paragină, români care mor cu zile. Drumuri bombardate, bani europeni refuzaţi pentru că nu se pot fura (21 de miliarde!!). Alimente proaste aduse din Est, fermieri distruşi, cu credite pe care nu le mai pot plăti. Facturi la întreţinere dublate de managementul dezastruos. 2400 de şcoli cu toalete în fundul curţii, săli de clasă fără încălzire. Legi pentru infractori şi pentru trădători. Grupuri de interese, licitaţii trucate. Industria, vândută de Guvernele Năstase şi Tăriceanu pe comisioane grase. Comune fără apă şi canalizare. Lista este lungă şi reprezintă tot atâtea motive pentru care românii au plecat. Soluţia la toate? Bani europeni. Cum să facem ca istoria să nu se repete la capitolul nenorocirilor? Alocând 10 la sută din PIB pentru educaţie. Dar nu ca excepţie, ci ca regulă, minim 10 ani. De aici porneşte totul!

Aflaţi mai multe despre Rareş Bogdan şi PNL. Click aici: https://www.romaniainprimulrand.ro

COMANDAT DE PARTIDUL NAŢIONAL LIBERAL, COD UNIC MANDATAR 41190007, TIRAJ: 10660

Un spectacol pentru „mârţoaga română”

Regizorul Laurian Oniga a vorbit, în ziua premierei, despre cel mai nou spectacol montat pe scena Teatrului Clasic.

ARAD. Regizorul Laurian Oniga a vorbit, în cadrul unei conferinţe de presă, despre cea mai nouă producţie a Teatrului Clasic „Ioan Slavici” din Arad - Omul cu mârţoaga, bazat pe o piesă scrisă de George Ciprian. Acesta spune că a ales textul lui Ciprian „din principiu”, declarând că „textele astea - Take, Ianke şi Cadîr, Gaiţele, Omul cu mârţoaga (toate montate de către Oniga - n.red.) - aduc ceva pentru mine cel de astăzi, ceva care mă trimite la ceea ce se numeşte nostalgie. Sunt nostalgic cu un timp pe care, paradoxal, nu l-am trăit - perioada interbelică. Ca român, mă dor atât de multe lucruri pe care le-am pierdut. Ne-am transformat în ceva care nu îmi place. Aş vrea să respect ceva, dar nu am ce. Aşa că respect acele vremuri, prezentate în acele texte”.

Textul are un umor „cehovian”, spune regizorul. Un râs amar, provocat de ironia situaţiei: numele lui Chirică - personajul principal, provenit de la Chiriac, care în limba greacă înseamnă „cel ales”. Aşadar, omul ales este... omul cu mârţoaga. Despre autorul textului, Laurian Oniga spune că îl apreciază (şi) pentru că „a pariat”. „Toată lumea i-a spus că nu va reuşi ca dramaturg. Însă iată că a făcut-o. Cineva care pariază pe o cauză pe care toată lumea o identifica ca fiind o cauză pierdută, are tot respectul meu. Dacă în momentul ăsta găsesc un om care pariază pe România, pe mârţoaga română, eu fac o reverenţă, îl salut”, declară regizorul. În concluzie, textul lui George Ciprian a fost ales pentru „prezenţa ascunsă a lui Iisus, prezenţa ascunsă a lui Don Quijote... şi pentru mârţoaga română”.

JA- E.R.

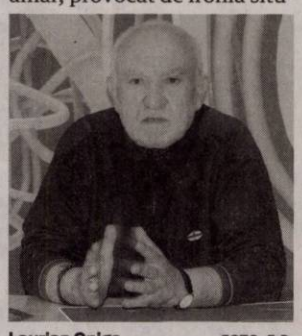

Laurian Oniga FOTO: E.R.

„Generalul” delegat al IŞJ-ului, Anca Stoenescu FOTO: E.R.

Olimpiadă naţională de TIC

Etapa naţională a olimpiadei şcolare de Tehnologia Informaţiei şi Comunicării, găzduită de Arad, între 15 şi 19 mai.

ARAD. Inspectoratul Şcolar Judeţean Arad a anunţat, printr-o conferinţă de presă, că etapa naţională a Olimpiadei de Tehnologia Informaţiei şi Comunicării va fi găzduită de oraşul de pe Mureş. 321 de elevi din toată ţara, 43 de profesori şi 36 de membri ai comisiei centrale de evaluare urmează să sosească în Arad între 15 şi 19 mai. Probele se vor desfăşura la Colegiul Naţional „Preparandia-Dimitrie Ţichindeal”, Colegiul Naţional „Elena Ghiba Birta”, Universitatea „Aurel Vlaicu” şi Universitatea „Vasile Goldiş”. Deschiderea oficială va avea loc pe 16 mai, de la ora 17, la Filarmonica de Stat Arad.

„Mulţumim agenţilor economici, hotelurilor şi echipei IŞJ, cu ajutorul cărora am reuşit să organizăm în Arad olimpiada naţională de TIC, care nu este un lucru uşor de organizat. Din păcate nu putem să facem concursuri şi olimpiade foarte mari, pentru că nu avem spaţii de cazare în Arad, iar copiii care participă la olimpiadele naţionale nu acceptă să fie cazaţi în orice condiţii. Şi e de înţeles acest lucru, pentru că sunt cei mai buni elevi ai ţării”, spune Anca Stoenescu, Inspector Şcolar General Delegat al IŞJ Arad. Laura Nădăban, purtător de cuvânt al IŞJ-ului, a completat că „Olimpiada naţională de engleză, de exemplu, a fost refuzată de Arad şi din această cauză, pentru că era vorba despre peste 700 de persoane cazate, lucru pe care cu greu l-am fi putut face”.

Examenele naţionale

În cadrul aceleiaşi conferinţe s-a discutat puţin şi despre evaluările naţionale ale elevilor de a VIII-a şi a XII-a. Anca Stoenescu a declarat că inspectoratul „monitorizează prezenţa elevilor la orele de curs şi la cele de pregătire suplimentară”, cu speranţa că rezultatele elevilor de la Evaluarea Naţională a elevilor de clasa a VIII-a şi de la Examenul de Bacalaureat Naţional vor fi mai bune decât cele obţinute la simulările celor două examene.

JA-E.R.

Fără comentarii

Anca Stoenescu a reiterat ideea că nu doreşte să comenteze repunerea ei în funcţia de Inspector Şcolar General Delegat al IŞJ Arad. Vă reamintim, miercuri, la sediul instituţiei au sosit două ordine de ministru – unul de revocare din funcţie a lui Claudius Mladin şi altul de delegare a Ancăi Stoenescu pe funcţia de „general” delegat. Mişcarea vine la doar două luni de la repunerea pe funcţia de general a lui Mladin.

Începe Festivalul de Teatru Nou!

Festivalul Internaţional de Teatru Nou, ediţia cu numărul şapte, debutează astăzi, la Teatrul Clasic „Ioan Slavici”.

ARAD. Vineri, de la ora 19, în Sala Mare, va avea loc primul spectacol din cadrul Festivalului Internaţional de Teatru Nou de la Arad. „Navigatorul” de Conor McPherson, în regia lui Cristi Juncu, spectacol produs de Teatrul Naţional Târgu-Mureş, Compania „Liviu Rebreanu” va deschide ediţia a şaptea a FITN. „Noi, nu, niciodată”, spectacol produs de Reactor de creaţie şi experiment, de la Cluj-Napoca, va continua programul FITN tot vineri, de la ora 21:30, în Sala Studio.

Tot două spectacole vor ajunge în faţa publicului arădean şi sâmbătă, pe 11 mai. De la 19, Florin Piersic Jr., Matei Chioariu, Călin Stanciu jr., Marko Adžic / Bogdan Spiridon vor aduce „Fraţi” de Dave Williams pe scena Sălii Mari. Produs de Teatrul Naţional „Mihai Eminescu” din Timişoara, spectacolul are o durată de trei ore. De la 22, Sala Studio va găzdui „Pisica lui Schrödinger”, coproducţie a unteatru din Bucureşti şi Proiect 2.

Duminica vine cu „Dansul Delhi” de Ivan Vîrîpaev, produs de Teatrul Naţional „Vasile Alecsandri” din Iaşi şi regizat de Radu Afrim. Spectacolul va fi pus în scenă la ora 19, în Sala Mare. Două ore jumătate mai târziu, „Lumea dinăuntru” de John Elsom, în regia Catincăi Drăgănescu de la unteatru, va sosi pe scena Sălii Studio.

JA-E.R.

ROMÂNIA
CONSILIUL JUDEŢEAN ARAD
310003 - Arad, strada Corneliu Coposu, nr. 22
Tel. 0040-357-731100
http://www.cjarad.ro
Fax. 0040-357-731280
consiliu@cjarad.ro

Nr. 9460/08.05.2019

ANUNŢ PUBLIC

Pe site-ul Consiliului Judeţean Arad, la adresa http://www.cjarad.ro secţiunea Informaţii Utile, subsecţiunea Transparenţă Decizională - Proiecte de acte normative sunt afişate următoarele proiecte:

1. Proiect de hotărâre privind aprobarea taxelor care urmează a fi percepute de Biblioteca Judeţeană „A.D. XENOPOL” Arad în anul 2020, însoţit de Referatul nr. 7249/08.04.2019 al Direcţiei Economice şi Referatul nr. 276/20.02.2019 al Bibliotecii Judeţene „A.D. XENOPOL” Arad,

2. Proiect de hotărâre privind aprobarea taxelor şi tarifelor care urmează a fi percepute de Complexul Muzeal Arad în anul 2020, însoţit de Referatul nr. 282/15.02.2019 al Complexului Muzeal Arad,

3. Proiect de hotărâre privind aprobarea taxelor şcolare pentru anul şcolar 2019-2020 şi a tarifelor care urmează a fi percepute de Centrul Cultural Judeţean Arad în anul 2020, însoţit de Referatul nr. 563/18.02.2019 al Centrului Cultural Judeţean Arad,

4. Proiect de hotărâre privind aprobarea taxelor pe anul 2020 pentru serviciile prestate de Direcţia Judeţeană de Evidenţă a Persoanelor Arad, însoţit de Referatul nr. 12803/13.03.2019 al Direcţiei Judeţene de Evidenţă a Persoanelor Arad,

5. Proiect de hotărâre privind aprobarea tarifelor pentru eliberarea acordurilor prealabile/autorizaţiilor de amplasare şi acces la drum a unor obiective şi a tarifelor de ocupare a amprizei şi a zonei de siguranţă a drumurilor judeţene din domeniul public al judeţului Arad pentru anul 2020, însoţit de Referatul nr. 3560/19.02.2019 al Direcţiei Tehnice-Investiţii,

6. Proiect de hotărâre privind aprobarea tarifelor suplimentare de utilizare a drumurilor judeţene aflate în administrarea Consiliului Judeţean Arad, pentru transporturile efectuate cu vehicule cu tonaj şi/sau gabarit depăşit pe anul 2020, însoţit de Referatul nr. 7248/08.04.2019 al Direcţiei Tehnice-Investiţii,

7. Proiect de hotărâre privind aprobarea taxelor judeţene pentru activitatea de amenajare a teritoriului, urbanism şi autorizarea lucrărilor de construcţii pentru anul 2020, însoţit de Referatul nr. 3155/22.02.2019 al Direcţiei Amenajarea Teritoriului şi Urbanism.

În termen de 10 zile de la publicare, cei interesaţi pot depune în scris la Registratura Consiliului Judeţean Arad, între orele 8.00-16.00, recomandări, sugestii şi opinii privind aceste documente, după cum şi pe adresa consiliu@cjarad.ro.

Informaţii suplimentare pot fi obţinute prin consultarea seviciilor de specialitate, la sediul Consiliului Judeţean Arad între orele 8.00-16.00.

Cei interesaţi pot solicita în scris şi pot primi copii contra cost după documentaţia aferentă acestor proiecte de hotărâri.

Consiliul Judeţean Arad
Iustin Cionca

(748 - H 218122)

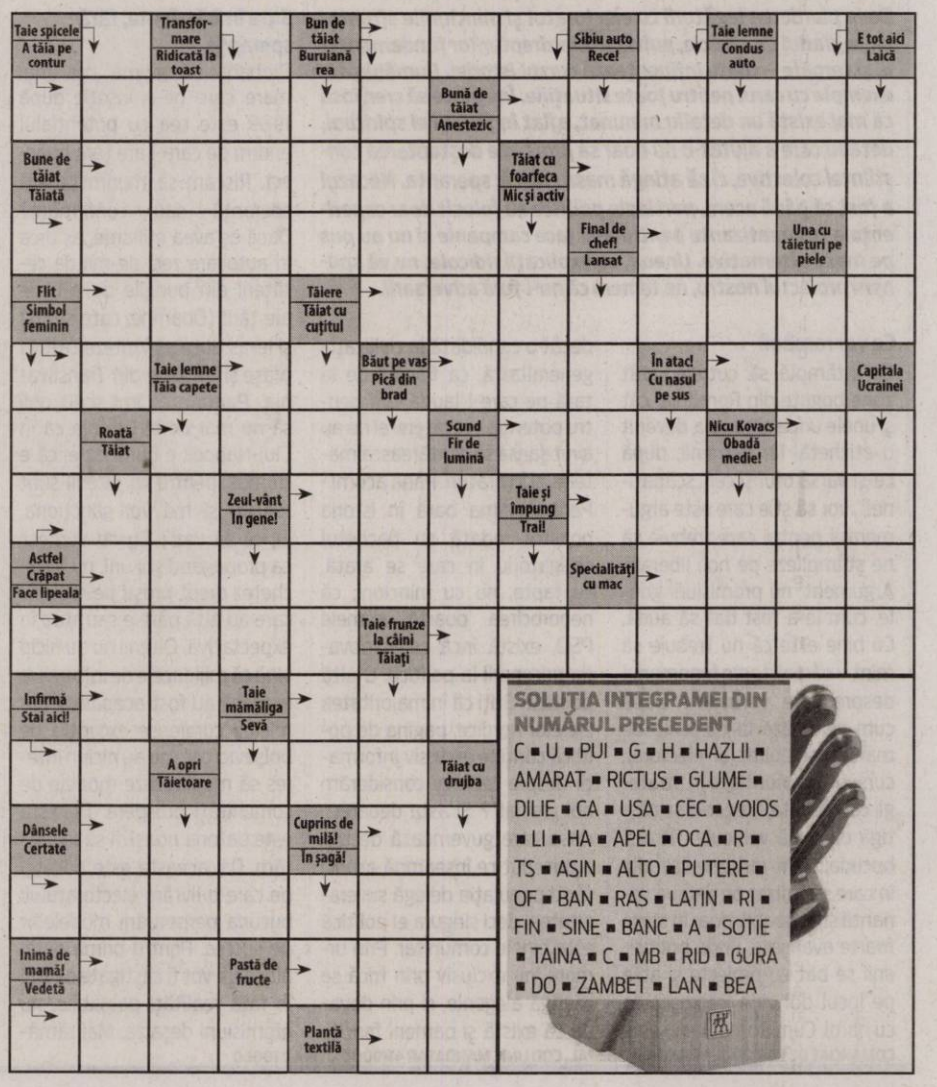

SOLUŢIA INTEGRAMEI DIN NUMĂRUL PRECEDENT

C ■ U ■ PUI ■ G ■ H ■ HAZLII ■ AMARAT ■ RICTUS ■ GLUME ■ DILIE ■ CA ■ USA ■ CEC ■ VOIOS ■ LI ■ HA ■ APEL ■ OCA ■ R ■ TS ■ ASIN ■ ALTO ■ PUTERE ■ OF ■ BAN ■ RAS ■ LATIN ■ RI ■ FIN ■ SINE ■ BANC ■ A ■ SOTIE ■ TAINA ■ C ■ MB ■ RID ■ GURA ■ DO ■ ZAMBET ■ LAN ■ BEA

Manifestări omagiale în Piaţa Avram Iancu

Ziua de 9 Mai a fost cinstită cu manifestări militare, depuneri de coroane şi prezentări informative.

ARAD. 9 Mai: Ziua Europei, Ziua Independenţei şi ziua în care Al Doilea Război Mondial s-a încheiat. O zi cu trei semnificaţii, o zi care a fost marcată cu manifestări militare în Piaţa Avram Iancu, la Monumentul Ostaşului Necunoscut, în organizarea Instituţiei Prefectului Judeţului Arad.

La eveniment au fost prezenţi: prefectul Florentina Horgea, senatorul Mihai Fifor, deputatul Adrian Todor, Înaltpreasfinţia Sa Timotei Seviciu, Arhiepiscopul Aradului, o delegaţie militară din Ungaria alături de militari români componenţi ai Batalionului de Infanterie 191 Colonel „Radu Golescu", conducători de instituţii, militari, mai multe grupe de elevi de la şcoli din municipiu însoţiţi de profesorii lor.

„Ziua de 9 mai 1877 este ziua în care s-au rostit cuvintele: «Suntem independenţi, suntem naţiune de sine stătătoare». Această zi reprezintă pentru noi - alături de 1 Decembrie 1918 - clipele de aur ale istoriei poporului român. Tumultuosul secol XX a adăugat datei de 9 mai alte două semnificaţii, încheierea celui de-al Doilea Război Mondial, dar şi Ziua Uniunii Europene, o uniune democratică a statelor suverane europene din care România face parte cu mândrie şi responsabilitate. România este parte a Europei Unite, deţinem Preşedinţia Consiliului Uniunii Europene, iar acest aspect ne oferă încă un motiv pentru a celebra această zi. Iată astfel trei semnificaţii datorită cărora am organizat aceste manifestări omagiale pentru eroii noştri fără a căror sacrificiu niciunul din cele trei evenimente nu ar fi avut loc. Dragi arădeni, eroismul şi faptele de vitejie a militarilor noştri ne fac astăzi să purtăm cu demnitate numele de români. La mulţi ani, România! La mulţi ani, Europa", este mesajul pe care l-a transmis prefectul Horgea. **JA-A.P.**

Pentru mai multe fotografii intră pe www.jurnalaradean.ro

Pe ploaie, sărbătorind 9 Mai FOTO: A.P.

Zilele Academice Arădene

Universitatea de Vest „Vasile Goldiş" găzduieşte, pentru al 29-lea an, Zilele Academice Arădene, între 9 şi 11 mai 2019.

Inaugurare de suflet de Zilele Academice Arădene FOTO: A.P.

ARAD. Cu invitaţi din ţară şi străinătate, Zilele Academice Arădene au avut parte, în ultimele două zile, de un preambul: prelegeri şi cursuri susţinute de profesori universitari din Croaţia, Serbia, Ucraina şi România, dar şi Ziua Porţilor Deschise la Campusul Universitar de pe strada Liviu Rebreanu.

Primul eveniment din cadrul Zilelor Academice Arădene a avut loc joi dimineaţa, la Biblioteca Centrală Universitară „Tudor Arghezi", acolo unde, în cadrul unei conferinţe de presă, a fost inaugurată Biblioteca „Aurel Ardelean". Practic, este vorba despre o încăpere în care a fost refăcut biroul prof. univ. dr. Aurel Ardelean, cu obiectele sale personale, un loc unde sunt expuse manuscrisele sale, dar şi sute de volume din colecţia personală. Un loc în care spiritul celui care a fondat Universitatea „Vasile Goldiş" va domni mereu.

Imediat după amiază, Muzeul Memorial Universitar „Vasile Goldiş" a fost aniversat, la 15 ani de la inaugurare. Au avut loc ateliere susţinute de mai mulţi profesori universitari, printre care şi istoricul Stelean-Ioan Boia, care a vorbit despre semnificaţia zilei de 10 mai în istoria României.

Depunere de coroane

Vineri, pe 10 mai, de la ora 9, va avea loc un serviciu religios şi vor fi depuse coroane la monumentul corifeului Marii Uniri, Vasile Goldiş, serviciul religios urmând a fi susţinut de către Înalt Preasfinţia Sa Dr. Timotei Seviciu, Arhiepiscop al Aradului. O oră mai târziu, la Palatul Cultural va avea loc şi ceremonia oficială de deschidere a ediţiei cu numărul 29 a Zilelor Academice Arădene. Vor fi intonate Gaudeamus Igitur, Imnul Naţional şi Imnul UUVG, urmând ca conf. univ. dr. Sorin Băschir, Preşedintele Senatului UUVG, să le vorbească celor prezenţi despre personalitatea Aurel Ardelean, rector fondator şi preşedinte al Universităţii, la 80 de ani de la naştere. De asemenea, se va vorbi despre „Vocaţia europeană a lui Vasile Goldiş în viziunea lui Aurel Ardelean", iar profesorului dr. Bela Merkely, rectorul Universităţii Semmelweis din Budapesta, îi va fi conferit titlul de Doctor Honoris Causa.

Lucrări şi competiţii

În aceeaşi zi, de la ora 16, vor începe simpozioanele, la nivel de facultăţi şi secţiuni ştiinţifice de lucrări. Vor fi zece secţiuni, lucrările urmând a fi susţinute de către profesorii universitari invitaţi. Şi studenţii vor susţine lucrări, însă a doua zi, de la ora 9. Aceştia vor avea nouă secţiuni, urmând ca lucrările să fie susţinute la Campusul UUVG. Concomitent, la Complexul Sportiv „Constructorul", vor avea loc evenimente sportive pentru studenţi şi cadre didactice, după aceste competiţii sportive urmând să aibă loc ceremonia de premiere. Ceremonia va fi, de altfel, şi ultimul eveniment din cadrul Zilelor Academice Arădene, ediţia XXIX. **JA-E.R.; A.P.**

Pentru mai multe fotografii intră pe www.jurnalaradean.ro

In memoriam Aurel Ardelean

Evenimentele sunt organizate de către Universitatea de Vest „Vasile Goldiş" din Arad, Fundaţia Universitară „Vasile Goldiş" Arad, cu sprijinul Primăriei Municipiului, prin Centrul Municipal de Cultură. Ediţia de anul acesta a Zilelor Academice Arădene au ca temă principală memoria profesorului Aurel Ardelean, plecat dintre noi la finalul anului trecut.

Premierul Dăncilă descinde la Arad

Primul-ministru va vizita mai multe obiective din judeţ şi municipiu şi va fi însoţit de câţiva miniştri.

ARAD. Premierul României, Viorica Dăncilă, va vizita judeţul nostru pe parcursul zilei de vineri, alături de trei miniştri. Ar urma să fie însoţită de ministrul Agriculturii, Petre Daea - care este deja de joi în judeţul nostru, efectuând vizite în zona Sebiş - , ministrul Sănătăţii, Sorina Pintea, şi ministrul Culturii şi Identităţii Naţionale, Valer-Daniel Breaz.

Programul oficial ar urma să înceapă la Lipova, la ora 11.00. Oficialii de la Bucureşti de vor întâlni cu autorităţile locale la Primăria Lipova, după care vor vizita Biserica Ortodoxă, spitalul şi o şcoală gimnazială.

În Arad, premierul şi cei trei miniştri ar urma să ajungă la ora 13.00, la Prefectură, de unde vor pleca în vizită la fabrica Astra Vagoane Călători, unde ar urma să fie primiţi de către omul de afaceri Valer Blidar. **JA-M.B.**

Viorica Dăncilă FOTO: MEDIAFAX

Localităţi arădene împânzite de poliţişti

ARAD. Curtici, Macea, Şofronea, Sânpaul şi Sânandrei, împânzite de poliţişti. S-a întâmplat marţi, 8 mai, preţ de câteva ore, timp în care poliţiştii rutieri, de ordine publică şi investigaţii criminale, cu sprijinul Serviciului de Investigare a Criminalităţii Economice şi ai Biroului de Combatere a Delictelor Silvice, au desfăşurat o acţiune pentru identificarea şi sancţionarea nerespectării prevederilor legale din domeniile de activitate. Oamenii legii au verificat opt societăţi comerciale, fiind aplicate două sancţiuni contravenţionale conform Legii 12/1990 - privind protejarea populaţiei împotriva unor activităţi comerciale ilicite -, în valoare de 5.000 de lei. Totodată, a fost indisponibilizată suma de 284 de lei, care nu a putut fi justificată prin bonurile de casă emise.

Poliţiştii au mai dat 41 de amenzi pentru nerespectarea prevederilor OUG 195/2002, privind circulaţia pe drumurile publice, în valoare de 14.515 lei - fiind reţinut un certificat de înmatriculare - şi două amenzi în valoare 300 de lei pentru nerespectarea ordinii şi liniştii publice. De asemenea, în cadrul acţiunii a fost depistată şi o persoană căutată pentru audieri. Potrivit IPJ Arad, aceste acţiuni vor continua şi în perioada următoare în tot judeţul. **JA-I.C.**

În acţiune FOTO: IPJ ARAD

Fără întrebări cu privire la votul de la referendum

Ioan Cristina: „Guvernanţii încearcă să reducă prezenţa oamenilor la votul pentru referendum".

ARAD. Senatorul liberal Ioan Cristina consideră inacceptabilă prevederea legală potrivit căreia preşedinţii secţiilor de votare trebuie să-i întrebe pe cetăţenii care merg la vot la alegerile europarlamentare dacă votează şi la referendum. „Această prevedere trebuie scoasă. Orice cetăţean ştie de ce vine la alegeri şi nu trebuie să i se pună întrebări suplimentare, mai ales în condiţiile în care ştim foarte clar că există posibilitatea de implicare din partea partidului de guvernământ în desemnarea preşedinţilor de secţii de votare şi este posibil ca foarte mulţi cetăţeni români, în urma acestei întrebări, să fie oarecum convinşi să nu voteze şi la referendum", susţine senatorul arădean.

Conform acestuia, întrebarea respectivă reprezintă o formă de a reduce în mod artificial prezenţa oamenilor la votul pentru referendum. „Toţi cei care merg la vot ştiu de ce merg, ştiu dacă merg să voteze la europarlamentare, ştiu dacă au venit să voteze la referendum şi nu trebuie să-i întrebe preşedintele secţiei de votare lucrul acesta", a subliniat Ioan Cristina. **JA-A.P.**

Prima victorie în „războiul" contra maşinilor abandonate

În doar trei luni, din cele 245 de autoturisme abandonate în Arad, au mai rămas pe spaţiul public doar 50 de autoturisme.

12 luni până la ridicare FOTO: V.G.

ARAD. În doar trei luni, cu ajutorul oferit de arădeni, poliţiştii locali arădeni au identificat 245 de vehicule abandonate sau fără stăpân pe raza municipiului, fiind astfel iniţiată procedura prevăzută de legislaţia în vigoare. Din aceste vehicule, în momentul de faţă se mai găsesc, pe domeniul public, un număr de circa 50 autoturisme. Adică, în doar trei luni, 195 de autoturisme au fost luate din locul în care au fost abandonate. Putem spune că acest mic „triumf" se datorează, pe de-o parte, faptului că foarte mulţi arădeni au sesizat locurile unde sunt lăsate maşinile, lucru ce le-a permis poliţiştilor locali să identifice şi să notifice/someze proprietarii ori deţinătorii legali ai vehiculelor abandonate sau fără stăpân să le ridice de pe spaţiul public. În cazul neconformării, asociaţiile de proprietari sau locatarii imobilului au fost înştiinţaţi de posibilitatea legală de a se adresa instanţelor judecătoreşti competente în vederea rezolvării situaţiei.

Doar după... 12 luni de zile

Direcţia Generală Poliţia Locală Arad a luat act de semnalările cetăţenilor referitoare la existenţa unor vehicule abandonate/fără stăpân în curţile imobilelor proprietate comună din Municipiul Arad. „Precizăm că, în cazul autovehiculelor abandonate, procedura legală menţionată poate fi iniţiată doar după expirarea unei perioade de 12 luni de la prima notificare aplicată de poliţiştii locali. Acest aspect explică prezenţa în teren, în continuare, a majorităţii vehiculelor neridicate încă, după ce au fost identificate de angajaţii Direcţiei Generale Poliţiei Locale Arad ori au fost semnalate de cetăţeni", au declarat pentru Jurnal arădean/Aradon, reprezentanţii Poliţiei Locale Arad. **JA-V.G.**

Cameruneză cu acte false la vamă

NĂDLAC. Poliţiştii de frontieră din cadrul Punctului de Trecere a Frontierei Nădlac II au depistat o femeie de 24 de ani, cetăţean din Camerun, care a încercat să iasă ilegal din România. Cameruneza călătorea ca pasager într-un autocar înmatriculat în România iar la controlul de frontieră, aceasta a prezentat o carte de identitate eliberată de autorităţile din Germania. În urma cercetărilor efectuate, s-a stabilit că femeia este cetăţean din Camerun, se numeşte M.E. şi are 24 de ani. Aceasta a declarat că intenţiona să ajungă în Spaţiul Schengen. În cauză, poliţiştii de frontieră au luat măsura întreruperii călătoriei persoanei, efectuând totodată, cercetări sub aspectul săvârşirii infracţiunilor de fals privind identitatea şi tentativă de trecere frauduloasă a frontierei de stat. **JA-I.C.**

Webasto

Feel the Drive

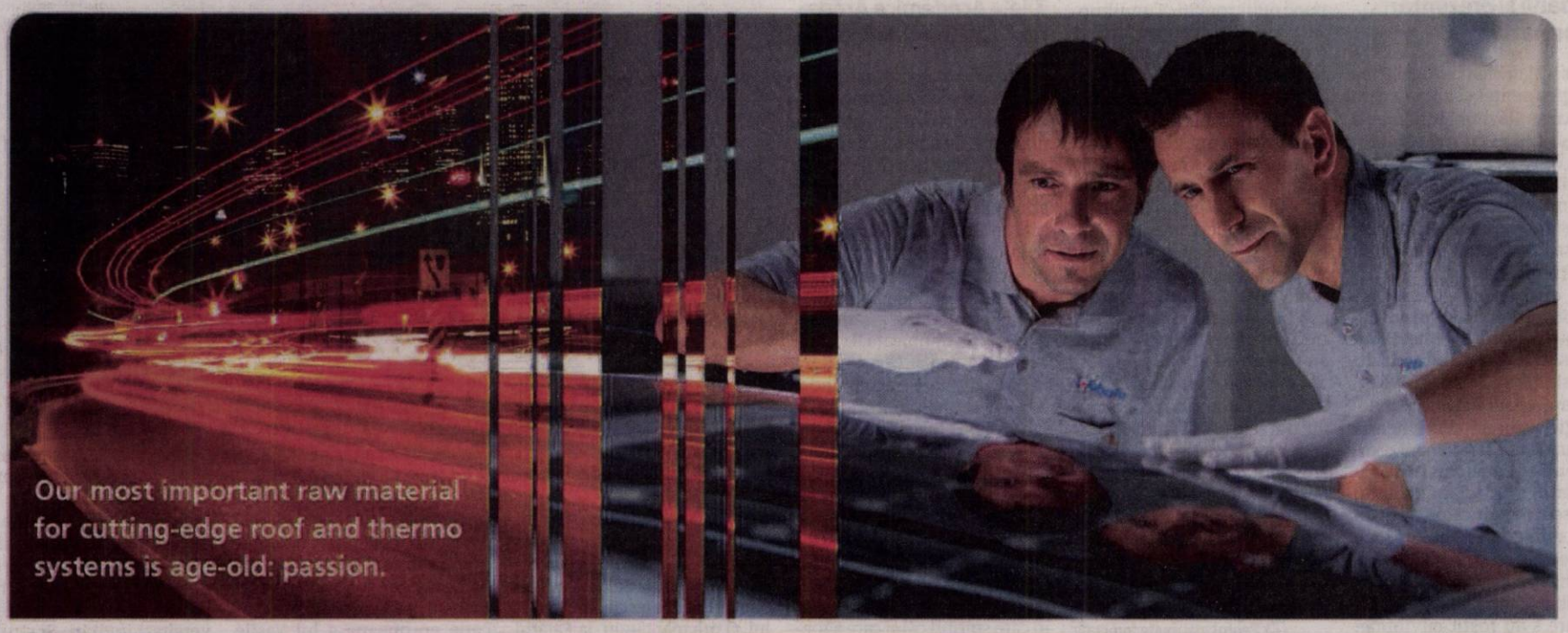

Grupul Webasto este unul dintre cei mai mari 100 furnizori din industria auto. Odată cu crearea plafoanelor inovative, glisante, panoramice și decapotabile, precum și a sistemelor termice, de baterii și a soluțiilor de încărcare, reușim totodată să creăm valoare adăugată mobilității și să convingem printr-un sentiment deosebit de puternic care ne leagă, iar acel sentiment se numește **Noi**. Pentru că **"Noi"** este plusul tău special.

Pentru mai multe informatii va rugam sa accesati www.webasto-group.com.

Webasto Romania angajeaza pentru fabrica din Zimandu Nou – Arad:

Operator Asamblare

Cerinte:

- Studii medii
- Capacitatea de a lucra in cadrul unei echipe
- Disponibilitate pentru lucru în schimburi
- Disponibilitate pentru program prelungit
- Seriozitate si responsabilitate

Oferim:

- Salarii competitive negociate in functie de vechimea in industria automotive
- Conditii de munca excelente
- Pachet consistent de beneficii si bonusuri
- Tichete de masa
- Transport gratuit

Date de contact: Fax: 0372 827-257

Nr.telefon: 0372 827-827

Adresa mail: recrutare@webasto.com

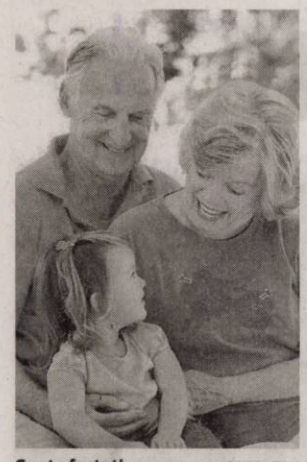

Sunt afectaţi FOTO: FAN

Copiii mici şi bătrânii, expuşi vara la poluare

POLUARE. Vârstnicii și copiii mici sunt mult mai sensibili la poluarea prin ozon, decât adulții și adolescenții. Tusea, gâtul și ochii iritați sunt simptomele cele mai frecvente ale găurilor de ozon, mai ales în orașe, în timpul sezonului călduros, când temperaturile cresc. Plimbările trebuie evitate, în special la orele prânzului. Numărul radicalilor liberi crește, și odată cu ei, expunerea la numeroase boli.

92

la sută dintre telefoanele mobile sunt infectate și conțin peste 1.000 de tipuri de microbi, pentru că le luăm peste tot. Nu ne dezlipim de el nici măcar la toaletă sau în pat, la culcare, pe post de deșteptător. Cele mai frecvente bacterii care se află pe telefon sunt E.coli sau stafilococul auriu meticilino-rezistent, care stă în mod normal în nas, gură și pe piele.

Proteinele vegetale deţin secretul prelungirii vieţii FOTO: FAN

Lipsa mişcării, alcoolul şi stresul te îmbătrânesc

STIL DE VIAȚĂ. Specialiștii atrag atenție că nu doar carnea roșie are efecte de îmbătrânire precoce și de mortalitate prematură, ci și cohorta de alte obiceiuri nesănătoase ale omului contemporan, cum sunt: fumatul, consumul de alcool, lipsa activității fizice, stresul etc. Un regim bogat în proteine de origine vegetală poate schimba, potrivit unui studiu internațional, și starea de sănătate, și durata vieții.

Bujorul - floare de leac

Are proprietăţi antiinflamatoare, antiseptice, calmante. Recomandat în boli respiratorii, de piele, gastrointestinale, anxietate, insomnii, stres.

BUJORUL. Puternic parfumat, frumos colorat și foarte rezistent - bujorul este floarea ce înnobilează luna mai, dar ne oferă și remedii pentru sănătate. În vechime, bujorii erau folosiți pentru tratarea unei mari varietăți de afecțiuni, precum dureri de dinți, dureri de cap sau anchilozări. Se spunea că aceste flori ar putea oferi protecție împotriva unor posesiuni demonice sau a deochiului, ele fiind amplasate de-a lungul drumului către ușa de intrare a caselor.

Bujorul este o plantă bogată în minerale, vitamina C, flavonoizi și tanin și poate fi folosit ca remediu natural pentru o mulțime de afecțiuni.

• De ajutor împotriva migrenelor. Tinctura de bujor este recomandată celor care suferă din cauza migrenelor, dar și persoanelor care au oboseală cronică. Pui 20 de picături în jumătate de pahar cu apă, înainte de masă, până la ameliorarea simptomelor. Tinctura se obține din rădăcină. Mărunțești 40 de grame de rădăcină, apoi torni alcool de 70 de grade și lași la macerat, timp de 14 zile, la un loc întunecat și răcoros.

• Calmează durerile de stomac. Decoctul din petale de bujor poate fi de ajutor celor care suferă de gastrită, de ulcer, cât și de indigestie. Peste o linguriță de petale de bujor mărunțite, pui 250 de ml de apă. Bei câte o cană, de două ori pe zi, cu o jumătate de ora înainte de prânz și de cină. Tratamentul trebuie ținut 14 zile.

Bujorul, bun în diferite afecţiuni FOTO: FAN

Și infuzia de rădăcina de bujor (o linguriță de rădăcină mărunțită la 400 ml de apă clocotită) este bună în caz de gastrită, ulcer gastric, fisuri anale, dureri de stomac, dizenterie. Se consumă la temperatura camerei câte 100 ml de 3 ori pe zi, cu 20-30 de minute înaintea meselor principale, timp de cel mult 14 zile.

• Te scapă de durerile menstruale. Femeile care suferă de crampe menstruale pot apela la ceaiul de flori de bujor, care are un efect calmant. Peste o lingură de flori uscate, torni 250 de ml de apă fierbinte și lași la infuzat timp de 20 de minute. Remediul este eficient și pentru persoanele care suferă de infecții ale căilor respiratorii.

• Stimulează imunitate și reglează metabolismul. Puneți 20 g de rădăcină mărunțită de bujor la un litru de apă clocotită, acoperiți vasul și lăsați la răcit. Se consumă câte 100 ml de 3 ori pe zi, timp de 30 de zile, după fiecare masă principală, după care se face pauză 3 săptămâni, și se poate relua.

• Pentru epuizare psihică. Persoanele care suferă de epuizare psihică pot face următorul preparat: în 500 ml de votcă se pun 3 linguri mărunțite de petale și se lasă la macerat timp de 30 de zile, agitând de mai multe ori pe zi, după care se poate începe administrarea, consumându-se câte o linguriță de preparat de 3 ori pe zi, înaintea meselor principale, timp de maximum 30 de zile.

• Împotriva acneei, dermatitelor și inflamațiilor pielii se poate face o infuzie din petale (o lingură de petale la un litru de apă fierbinte), care se bea cu înghițituri mici pe parcursul unei zile. Cura durează 10 zile maximum și se poate relua o dată la 3 luni.

• Combate tusea. Pentru combaterea tusei se prepară o infuzie dintr-o lingură de petale de bujor mărunțite, o lingură de măghiran mărunțit, o lingură cu zmeură și o lingură de miere, peste care se adaugă 2 căni cu apă fierbinte și se lasă pentru 2 ore, după care se consumă călduț, fracționat în 3 reprize.

Intoxicaţia cu metale grele afectează creierul

O întreagă generaţie este afectată de autism, ADHD, probleme emoţinale şi cognitive.

TOXINE. Studii de dată recentă vin să confirme o ipoteză lansată cu doar câțiva ani în urmă de doi reputați experți neurologi: o întreagă generație de copii are probleme comportamentale și de dezvoltare a inteligenței din cauza intoxicației cu metale grele.

1 Autismul, ADHD şi ticurile au o cauză comună: toxinele din mediu. Încă din 2014, neurologii Philippe Grandjean și Philip Landrigan atrăgeau atenția că lumea se află în fața unei „pandemii tăcute de toxicitate", care are efecte directe asupra dezvoltării cognitive a copiilor. Între timp, studii numeroase, inclusiv de dată recentă, au reconfirmat această constatare, cu cel puțin unu din șase copii la nivelul SUA și alte zeci de milioane în toată lumea afectați de probleme de comportament. De pildă, două cercetări pun în evidență faptul că autismul, ADHD și ticurile copiilor au o cauză comună - toxinele din mediu, în special metalele grele. Cifrele sunt alarmante: în prezent, în statele americane, între 11 și 19 procente dintre copii sunt diagnosticați cu afecțiuni de această natură. Iar cifrele tot cresc.

2 „Comorbid", complex de probleme emoţionale. Un element agravant al situației, potrivit oamenilor de știință și psihologilor, este prezența mai multor afecțiuni din acest spectru la același copil, așa-numitul diagnostic „comorbid", care implică încă și mai mari grade de probleme emoționale, educaționale și de comportament și, automat, un tratament mult mai intensiv. De pildă, un studiu canadian concluzionează că majoritatea pacienților cu sindrom Tourette prezintă și simptome ale altor afecțiuni care includ probleme cognitive. De altfel, cifrele vin din nou să ateste o crudă realitate: sindromul Tourette este de șapte ori mai des întâlnit în rândul copiilor cu autism decât la restul populației. La rândul său, ADHD este însoțit de alte probleme, dislexia, depresia sau tulburările de alimentație fiind doar câteva exemple.

3 Mercur, plumb şi aluminiu în firele de păr. Există nenumărate cercetări științifice care pun în legătură directă intoxicațiile cu metale grele și problemele de comportament ale copiilor. De pildă, ADHD și insomniile sunt mai frecvente în zonele de lângă exploatări miniere, în special de cărbune, care conțin plumb, mercur și arsenic; copiii cu boli din spectrul autismului au în sânge mai mult mercur și arsenic decât ceilalți și o cantitate mai mare de mercur, plumb și aluminiu chiar și în firele de păr.

Intoxicaţie cu metale grele FOTO: FAN

IQ tot mai scăzut

Cercetătorii atrag atenția că intoxicația copiilor cu metale grele are efecte devastatoare și totuși nu i se acordă importanța generată de această situație. Specialiștii de la Universitatea Harvard, punctează că foarte multe dintre aceste toxine alterează și inteligența copiilor: „Dacă expunerea este suficient de puternică, totalul punctelor de IQ la nivelul populației poate fi enorm, cu o reducere substanțială a resurselor intelectuale aflate la dispoziția societății".

SFATURILE LUI RELI

Aurelia Gabor

Să învăţăm să trăim în comuniune cu natura

În fiecare an, luna mai aduce beția florilor în lume. Este momentul să taci, să te bucuri și să înțelegi minunea și iubirea naturii ce ne înconjoară, deși mândrul nostru Florar nu mai e ca altădată. Dimineți friguroase, zile fierbinți, o instabilitate aproape omenească deprimă natura. Florile pomilor s-au scuturat mult prea devreme, buruienile par vlăguite, bobocii trandafirilor zgribuliți. Natura ne este prietenă dacă știm să o respectăm. Din cele mai vechi timpuri se foloseau plantele pentru tratamentul diferitelor boli. Copacii din parcuri și păduri curăță aerul de care avem atâta nevoie, protejează împotriva furtunilor, inundațiilor și alunecărilor de teren. Este plăcut să faci plimbări prin zone cu multă vegetație, să asculți ciripitul păsărelelor și să descoperi că fiecare copac are o poveste și, ce este mai important, are propria energie. Da, sunt copaci în preajma cărora starea noastră de spirit și de sănătate se schimbă. Se spune că este bine să punem palmele pe trunchiul copacului, să ne lipim cu spatele de el sau să-l cuprindem în brațe pur și simplu, iar el ne va transmite energia lui binefăcătoare și putere.

> Descoperiţi povestea fiecărui copac şi, ce este mai important, propria-i energie benefică sănătăţii voastre

Falnicul stejar era numit în antichitate „arbore sfânt" și este plin de energie, puternic, ajutând în stările de oboseală sau convalescență. Să ne facem doar timp, câteva minute pe zi să-i stăm alături, iar el ne va ajuta. Ce frumoși sunt brazii încărcați de zapadă și câtă bucurie aduc de sărbători în casele noastre! Mirosul lor te înviorează și te ajută să respiri mai ușor. Cine nu a băut sirop din muguri de pin când tusea nu-i dădea pace? Parcurile sunt pline cu bătrânii tei care, primăvara ne alintă cu mirosul lor inconfundabil, făcându-ne mai visători și mai dornici de pace, dragoste și liniște interioară. Salcia își scaldă pletele în apă, admirându-se în oglinda ei. Te face să te cunoști mai bine, să te redescoperi, să te eliberezi de stres. Castanul înflorit pare o imensă biserică în care toate lumânările sunt aprinse. În preajma lui ne vom găsi liniștea și încrederea. Fagul are o mare energie care ne va scăpa de tristețe redându-ne vitalitatea.

Povești sau nu, trăim în comuniune cu natura care, ne apără sau ne pedepsește când greșim. Imensa ei forță ne ajută sau ne distruge. Sănătatea noastră depinde de ea și ar fi bine să petrecem mai mult timp departe de zonele poluate, să facem lungi plimbări în parcuri sau în păduri. Profităm de aer curat, peisaje de poveste și facem mișcare.

redactia.jurnalaradean@informmedia.ro

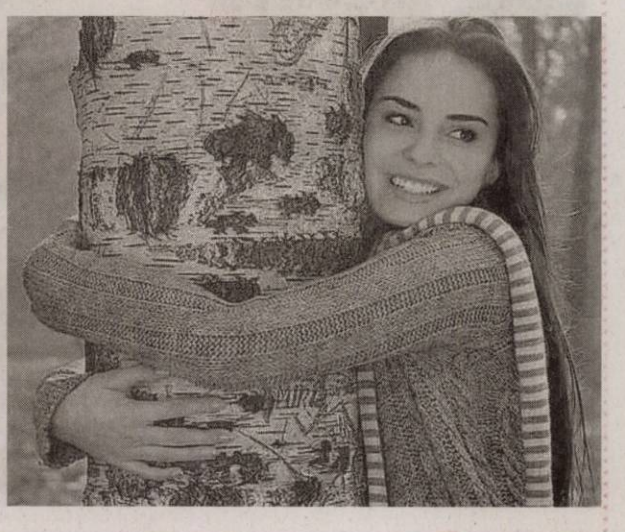

JURNAL ARĂDEAN

Soţii Orăşan-Alic, la judecată

Parchetul General a finalizat rechizitoriul dosarului „Diplome de licenţă fără studii", care a vizat universitatea privată din Arad.

RAD. După ce au audiat sute de persoane implicate în acest dosar, după ce au încheiat 28 de acorduri de recunoaştere a vinovăţiei cu trei cadre didactice universitare, 23 de studenţi, un informatician şi un intermediar absolvent al universităţii care şi-au recunoscut faptele, procurorii au dispus acum trimiterea în judecată a soţilor Orăşan-Alic, presupuşii „capi" ai caracatiţei examenelor luate pe bani. Dosarul în care cei doi au calitatea de inculpaţi se va judeca la Tribunalul Arad.

Dosarul, la Tribunalul Arad FOTO: A.G.

Descriu faptele

Într-un comunicat de presă al Parchetului General, procurorii descriu faptele comise de cei doi inculpaţi care, la un moment dat, erau angajaţi ai universităţii private din Arad. „Cel dintâi inculpat (n.r. Viorel Eduard Orăşan-Alic), în calitate de informatician în cadrul unei universităţi din Arad la o facultate cu profil medical, în perioada 2015-2017, în baza aceleiaşi rezoluţii infracţionale, contra unor sume de bani (în total 5.350 euro), prin încălcarea atribuţiilor de serviciu, ca urmare a unor înţelegeri anterioare şi furnizării unor date necesare stabilite anterior cu unii studenţi, a transmis direct sau prin intermediul celui de al doilea inculpat, prin intermediul mesajelor de tip SMS sau a aplicaţiilor sociale de tip whatsapp, rezolvarea testelor de tip grilă de la examenele de an derulate prin intermediul calculatorului şi, de asemenea, a procedat la modificarea unor date informatice la solicitarea studenţilor respectivi şi anume a răspunsurilor la întrebările din grilele de examen sau a punctajului final obţinut de către acei studenţi, în vederea declarării lor ca promovaţi la examenele de an. De asemenea, în calitate de informatician, având dreptul de acces limitat, în anul universitar 2015-2016 a accesat fără drept conturile unor studenţi în timpul susţinerii examenelor folosind fără drept userul şi parola de acces ale administratorului de drept, pentru a vizualiza rezolvarea grilelor de examen, pe care le transmitea fără drept studenţilor sau pentru modificarea unor date informatice. Ulterior, în anul universitar 2016-2017, deşi nu mai deţinea calitatea de angajat al departamentului IT, prin intermediul unui router instalat în acest sens, a accesat fără drept conturile unor studenţi ca urmare a furnizării de către aceştia, în baza unor înţelegeri anterioare, a userului şi a parolei, în vederea vizualizării răspunsurilor oferite de studenţi în timpul examenelor şi pentru a da în locul lor răspunsurile la testele grilă. Totodată, în perioada 2016-2017, în baza aceleiaşi rezoluţii infracţionale, lăsând să se înţeleagă că are influenţă asupra cadrelor didactice universitare sau asupra informaticienilor, a primit sume de bani (în total 4.300 de euro) de la studenţi sau intermediari, pentru a-şi trafica influenţa în vederea declarării acestora ca promovaţi la examenele de an sau semestriale. Cel de al doilea inculpat (n.r. Irina Monica Orăşan-Alic), în calitate de asistent universitar în cadrul unei universităţi din Arad la o facultate cu profil medical, lăsând să se înţeleagă că are influenţă asupra cadrelor didactice universitare dar şi asupra informaticienilor, (fiind căsătorită cu primul inculpat), a primit sume de bani de la studenţi (în total 6.750 de euro), pentru a-şi trafica influenţa asupra informaticienilor sau cadrelor didactice universitare în scopul de a asigura studenţilor, cumpărători de influenţă, promovarea unor examene de an, fie prin furnizarea răspunsurilor corecte la grila de examen, fie prin modificarea unor date informatice, (nota obţinută la examen sau răspunsurile greşite oferite de către student)", se arată în comunicatul Parchetului General.

116 studenţi

Potrivit procurorilor, nu mai puţin de 116 studenţi au promovat examenele în urma infracţiunilor comise de cei doi angajaţi ai universităţii. Toţi cei 116 studenţi sunt vizaţi de anchete penale, fiind suspectaţi de săvârşirea infracţiunilor de cumpărare de influenţă, de complicitate la săvârşirea infracţiunii de fals informatic, de complicitate la săvârşirea infracţiunii de folosire, în orice mod, direct sau indirect, de informaţii ce nu sunt destinate publicităţii ori permiterea accesului unor persoane neautorizate la aceste informaţii.

JA-A.G.

88, la procurori

După cum am menţionat deja, o parte dintre stundeţii care au dat mită pentru examene şi-au recunoscut faptele. Însă 88 dintre ei nu au făcut acest lucru. Drept urmare, vor fi cercetaţi într-un dosar disjuns, care va fi instrumentat de procurorii Parchetului de pe lângă Tribunalul Arad.

Legea senatorului USR Arad, Adrian Wiener, pentru limitarea acizilor graşi trans în alimente, este blocată de PSD de 2 ani.

Ar fi salvat 10 mii de vieţi!

Între timp, prevederile sale au ajuns Regulament al Uniunii Europene!

VOTEAZĂ

Alianţa 2020

USR +plus

Material comandat de partidul Uniunea Salvaţi România (parte a alianţei electorale "Alianţa 2020 USR PLUS") şi realizat de Inform Media Press SRL. Cod unic de identificare: 41190006. Tiraj 10.660 ex

Sport

„Sper să fie bine la Cluj, să ne întoarcem la Arad cu punct(e)"

Denis Hrezdac, fotbalist UTA

11

mai este data la care va avea loc ediția a XIII-a a concursului internațional de majorete „Dancing Europe" și ediția a VII-a a cupei naționale cu același nume, organizate de CS Mistral Arad, începând cu ora 10, la sala de sport „UAV-M. Botez". În aceeași zi și de la aceeași oră, Clubul Lion Racing Team Sebiș organizează prima etapă din CN de endurocross.

AMEFA încheie sezonul în bazinul „Floreasca"

BUCUREȘTI. Ultimele valuri în Superliga de polo, faza play-out, îi prind pe arădenii de la AMEFA în bătrânul bazin bucureștean „Floreasca", unde se dispută turneul doi, ultimul. Elevii lui Cristian Cosma vor înfrunta, în grupa locurilor 5-9, grupările: Rapid București (vineri, ora 18.00), Crișul Oradea (sâmbătă, 10.30), CSM Tg. Mureș (sâmbătă, 19.30) și Poli Cluj - Napoca (duminică, 10.30). În urma primului turneu, AMEFA ocupă locul 3 în play-out. **JA-D.L.**

Meci de totul sau nimic pentru Lipova, cu Reşiţa

Stadionul din Pâncota este, astăzi, gazda unui joc ce poate hotărî promovata.

ARAD. Fără doar și poate, toată etapa din C4 este eclipsată de marele derby dintre Șoimii Lipova și Școlar Reșița. Azi, de la ora 18, pe stadionul „Șoimii" din Pâncota va fi un joc de totul sau nimic pentru elevii antrenați de Flavius Sabău. E nevoie de victorie, doarece reșițenii sunt la două puncte în față, iar până la final mai sunt doar două etape și e greu de presupus că se pot schimba multe lucruri. Cert e faptul că Lipova trebuie să câștige, iar dacă cumva pierde, Reșița se poate considera promovată în liga secundă.

Oaspeții au anunțat că vor fi însoțiți de o galerie numeroasă, vreo 200 de oameni, care vor domina fondul sonor pe stadion. Acum, mingea e în terenul „șoimilor", să vedem ce vor face cu ea.

Celelalte echipe arădene evoluează tot pe teren propriu. Azi, de la ora 18, Național Sebiș va încerca să-și mențină invincibilitatea care durează de opt etape. Adversară va fi Ghiroda și Giarmata Vii, o echipă în pierdere de turație în ultima vreme.

Crișul Ch. Criș joacă sâmbătă, de la ora 18, cu FC Hunedoara, după ce toată ziua se va juca mini-fotbal, la Cupa „Crisius", pe stadionul Aurel Ardelean". În mod normal, elevii antrenați de Adrian Abrudean ar trebui să câștige, valoarea fiind de partea lor. În plus, Crișul are moral bun, după victoria de la Lugoj.

În fine, LT Cermei evoluează tot acasă, mâine, de la 18, contra celor de la Millenium Giarmata. Oaspeții vin „flămânzi" de puncte, dar gazdele au un blazon de păstrat, mai ales că miercuri au învins FC Hunedoara, chiar la ea acasă. **JA-L.S.**

Se spală ruşinea la Cluj?

Jucătorii de la UTA au acceptat criticile suporterilor şi sancţiunile conducătorilor. Acum, vine alt meci greu.

ARAD. Utiștii au trecut printr-o săptămână dificilă, totul plecând de la înfrângerea din runda precedentă, cu ASU„Poli". Cristi Păcurar spune că băieții și-au însușit criticile și au acceptat sancțiunile.

În tur, pe „Motorul", clujenii au câștigat clar, cu 4-0. Ce va fi acum? FOTO: FAN

Săptămână grea

De la bun început, Păcurar a dorit să mai vorbească, într-o conferință de presă, despre ce s-a întâmplat în ultimele zile.

„Suporterii au dreptate, le-am cerut scuze. Ei suferă pentru nume și culori, era bine dacă veneau la vestiar și înaintea meciului cu timișorenii, dar am înțeles că nu s-a putut. Acum, au văzut și cei noi din echipă ce înseamnă UTA. La început, au fost șocați, dar și-au revenit. S-a greșit undeva, deoarece toți jucătorii au fost moi, au jucat slab. Unii aveau cârcei, alții se sufocau, probabil s-a greșit și la ciclul de pregătire, dar nu avem nicio scuză. Oricum, e foarte greu să facem două jocuri la fel de slabe, prestație execrabilă că și etapa trecută e imposibil să mai avem o dată. Oricum, băieții au înțeles și au acceptat criticile suporterilor și sancțiunile conducerii. Mergem la Cluj să jucăm, mai ales că presiunea e la ei. Dar - și așa - au un staff și un lot care are capacitatea să se bată la promovare. Trebuie să evoluăm degajat, fără frică, deoarece am observat că evoluția clujenilor pe teren propriu e mai modestă decât în deplasare. Giurgiu e cel mai important jucător, Gavra și Goga sunt adevărați golgeteri, iar de la Janos așteptăm să joace cu o ambiție în plus. Din păcate, noi avem, din nou, multe probleme de lot, pe lângă vechii accidentați apărând alții, precum Șeroni și Copaci, iar Neagu e suspendat" - a spus Cristi Păcurar. **JA-L.S.**

Tinerii vor victoria

Hrezdac și Isac au fost și ei în fața jurnaliștilor și au vorbit despre un rezultat pozitiv. „Ne așteaptă un meci dificil, cu o echipă care se bate la promovare și are în lot jucători valoroși și cu experiență. Sper să fie bine și să ne întoarcem la Arad cu punct(e)" - a spus Hrezdac. La rândul său, Isac a declarat: „Va fi o partidă foarte grea la Cluj, mai ales că avem multe absențe. Sper să facem un joc bun și să câștigăm, să venim acasă cu trei puncte".

Crişul, turneu semifinal la Făgăraş

FĂGĂRAŞ. Crișul Chișineu Criș susține, la finele acestei săptămâni, trei partide în cadrul turneului semifinal al ligii secunde de handbal feminin.

Cele 27 de formații feminine prezente în Divizia A au încheiat prima fază a întrecerii, primele două clasate în cele patru serii obținând dreptul de a participa la turneul semifinal. Printre aceste echipe se numără și gruparea de pe Crișul Alb, ocupantă a locului secund în Seria D, care va înfrunta, pe teren neutru, la Făgăraș, pe: AHCM Slobozia (vineri, ora 10), Dacia Mioveni (sâmbătă, ora 12) și CSU Știința București (duminică, ora 10). Înaintea confruntărilor, Crișul se confruntă cu probleme de lot: Snakovski și Horge vor fi operate de ligamente încrucișate, Morariu își revine după o operație, iar Maior-Pașca și Cherecheși nu intră nici ele în calcule pentru acest turneu semifinal. **JA-D.L.**

STAUNER PALET S.R.O.

Sunteţi în căutarea unui loc de muncă în străinatate?

Noi vă oferim aceasta posibilitate!

Stauner palet s.r.o. este un important producator in domeniul confectiilor metalice, furnizor de paleti metalici pentru industria auto!

Pentru unitatile de productie din Cehia, situate in regiunea Domazlice (la aproximativ 15 km de granita cu Germania), cautam personal pentru urmatoarele categorii:

- **lăcătuşi**
- **sudori**
- **confectioneri**
- **persoane montaj**
- **vopsitori**

Noi vă oferim:

- echivalentul a 7 euro/ora (include salar fix brut + bonus de performanta), platibil in CZK (coroana ceha)
- Va asiguram locuinta si plata chirie pana in valoarea a 140 Euro brut/luna
- Bonus pentru masa de pranz
- Transport gratuit zilnic la locul de munca
- Transport gratuit in Cehia
- Analize gratuite la angajare
- Contract de munca in Cehia

Va asteptam in colectivul nostru!

Asteptam sa ne contactati la adresa de mail: job@stauner.cz sau la telefon: +420 778 784 713, de luni pana vineri, între orele 9-15.

(741)

O singură dorinţă: medalia de bronz

ARAD. „Fetele au fost convinse că pot câștiga. Rolul meu a fost să le mobilizez și să le speculez calitățile individuale, mai ales ca am devenit principal de conjunctură după cinci ani" - a spus prof. Dan Moraru, după victoria obținută de FCC ICIM Arad, scor 83-75, în primul joc al finalei pentru bronz de la Brașov. Completat de căpitanul Brankica Hadzovic: „Pentru a putea obține o medalie după mulți ani de așteptare, sperăm ca toți cei care iubesc această echipă să vină sâmbătă, ora 17, la Sala Sporturilor, intrarea fiind liberă. Nu s-a terminat încă lupta cu Brașovul și avem nevoie de susținere".

Galben-albastrele de la FCC ICIM sunt la doar 40 de minute de salvarea unui sezon care părea compromis la începutul acestui an. Decizia conducerii clubului de a-l (re)aduce pe bancă pe antrenorul Bogdan Bulj și cele două transferuri sub panou: Destiny Williams și Chelsey Lee, au schimbat în bine fața echipei. Pentru a sărbători obținerea unei medalii după patru ani de „secetă", în 2015, FCC ICIM câștiga bronzul național și cel din Cupa României, plus Liga Europei Centrale, fetele au nevoie de susținerea arădenilor. **JA-D.S.**

JURNAL ARĂDEAN

Cristian Bălgrădean FOTO: EPA

Încă un an la FCSB

FOTBAL. FCSB a făcut o mutare importantă, joi, asigurându-și serviciile lui Cristian Bălgrădean până în vara lui 2020. Portarul în vârstă de 31 de ani este titularul incontestabil al echipei încă de la venirea sa și s-a remarcat prin siguranța pe care o dă echipei.

Echipa finanțată de Gigi Becali l-a convins pe Bălgrădean să-și prelungească înțelegerea pe încă un sezon, până în 30 iunie 2020. Actulul contract urma să expire la finalul acestui sezon.

„Cristian Bălgrădean, încă un an la FCSB! Clubul și jucătorul au oficializat înțelegerea în această dimineață, la Baza Sportivă FCSB. Clubul îi mulțumește pentru evoluțiile de până acum și îi urează mult succes în tricoul echipei noastre în continuare!", a transmis FCSB prin intermediul paginii de Facebook.

SURSA: MEDIAFAX

Se judecă cu FIFA

FOTBAL. Sepp Blatter (83 de ani), fostul președine al FIFA, a anunțat că va da în judecată forul mondial și pe actualul șef al Federației, Gianni Infantino, pentru răspândirea de „informații false", care îi afectează reputația.

„Voi lua măsuri judiciare împotriva lui Gianni Infantino și FIFA. Mi-a ajuns! E destul", a declarat Blatter pentru cotidianul elvețian Weltwoche. Blatter a fost suspendat de FIFA în 2015, în urma unui scandal de corupție uriaș, care a afectat într-o măsură foarte mare imaginea forului mondial fotbalistic. Pe lângă numeroase acuzații aduse lui Blatter se numără faptul că după Campionatul Mondial din 2014, organizat în Brazilia, ar fi primit o primă de 12 milioane de franci elvețieni, echivalentul a aproximativ 10.5 milioane de euro: „Informațiile despre acel bonus sunt false", a comentat Blatter. Acesta l-a acuzat și pe Infantino, actualul președinte FIFA: „Felul în care succesorul meu m-a tratat este de neînțeles, având în vedere că a preluat o organizație foarte profitabilă". În 2015, președintele FIFA, Sepp Blatter, și șeful UEFA, Michel Platini, au fost suspendați pentru 8 ani din toate activitățile fotbalistice de Comisia de Etică a forului mondial, pentru „conflict de interese" și „plată neloială". Platini a primit 1,8 milioane de euro din partea lui Blatter, în 2011, pentru o activitate de consilier încheiată în 2002, fără contract scris. Suspendarea a fost redusă ulterior la 6 ani.

Sepp Blatter FOTO: EPA

SURSA: MEDIAFAX

Preia CSM și națională?

HANDBAL. Tomas Ryde va prelua din această vară echipa CSM București la feminin și foarte posibil și națională feminină, conform unor informații. Federația Română de Handbal s-ar fi înțeles deja cu antrenorul suedez în acest sens.

Ambros Martin, actualul selecționer, a semnat un contract cu FRH pe 4 ani, până la Jocurile Olimpice de vară de la Tokyo, dar și-ar fi exprimat intenția de a renunța la prima reprezentativă mai devreme și să se axeze pe echipa de club. Tomas Ryde este varianta ideală pentru FRH în aceste condiții. El va fi permanent în România, urmând să fie și antrenorul echipei CSM București. În plus, tehnicianul nordic cunoaște bine prima reprezentativă, din moment ce a mai fost la timona ei în perioada 2015-2016. Jocurile Olimpice de vară din 2020 sunt destul de aproape ori aducerea unui antrenor nou n-ar fi tocmai indicată, pentru că ar avea nevoie de timp pentru a cunoaște fondul de jucătoare (variantă valabilă pentru un antrenor străin).

Cu Ryde pe banca tehnică, România a câștigat și ultima medalie la un turneu final, bronz la Campionatul Mondial din 2015. De asemenea, s-a calificat la JO de la Rio.

SURSA: MEDIAFAX

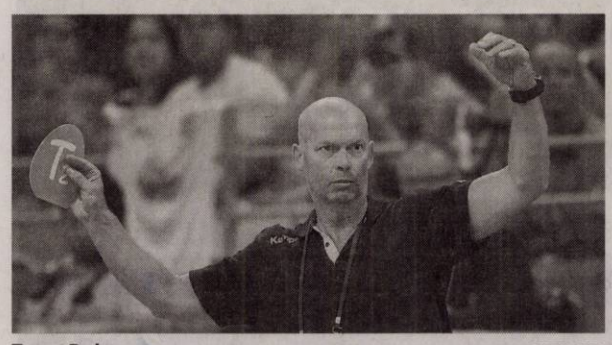

Tomas Ryde FOTO: EPA

„Am o echipă formată din eroi"

Tottenham Hotspur s-a calificat în finală, după ce a dispus de Ajax la Amsterdam.

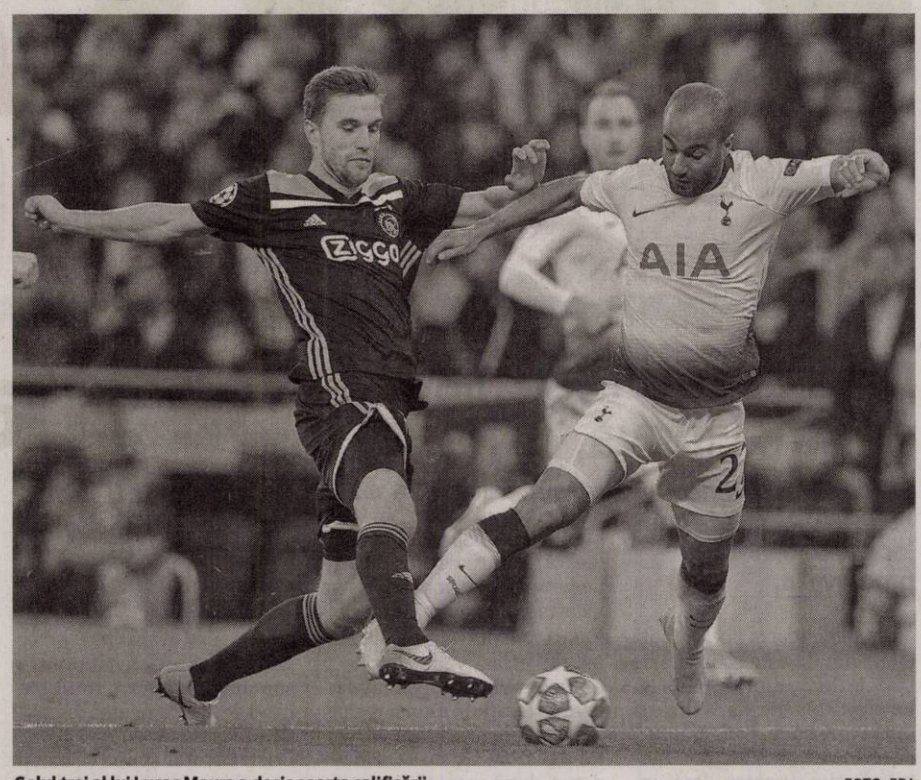

Golul trei al lui Lucas Moura a decis soarta calificării FOTO: EPA

FOTBAL. Tottenham Hotspur a realizat o revenire incredibilă în returul semifinalelor Ligii Campionilor, contra lui Ajax, pe „Johann Cruyff" Arena, scor 3-2 (3-3, la general), iar londonezii s-au calificat în ultimul act la competiției. După 0-1, în tur, și 0-2, la pauză, în returul de la Amsterdam, foarte puțini mai erau cei care îi dădeau șanse lui Tottenham la o calificare în finală. Lucas Moura a reușit un hat-trick, ultimul gol venind în minutul 90+6, ducându-și echipa în finala Ligii Campionilor pentru prima oară în istorie. A fost a doua calificare consecutivă reușită de Tottenham în acest mod, după cea obținută în fața lui Manchester City, în sferturi, scor 4-4, la general, când „cetățenii" au avut un gol anulat de VAR în prelungiri. La interviul de după meci, printre lacrimi, Pochettino și-a numit jucătorii eroi și a avut o mențiune specială pentru Lucas.

„Este, în continuare, foarte greu să vorbesc. Sunt emoționat. Mulțumesc fotbalului și băieților. Sunt niște eroi. De un an le spun tuturor că am o echipă formată din eroi. Repriza secundă a fost incredibilă. Mulțumesc fotbalului! O astfel de emoție este imposibilă fără fotbal. Le mulțumesc și fanilor și oamenilor care au crezut în noi. Când muncești și simți dragostea, nu mai există stres, ci plăcere. Am arătat dăruire astăzi și împotriva lui Manchester City. A fost dificil, dar asta este o competiție magică. Sunt foarte recunoscător că sunt antrenorul acestei echipe. Toți jucătorii mei sunt eroi, dar Lucas Moura este un supererou! Vreau să mulțumesc și familiei, asta este și pentru ei", a declarat Mauricio Pochettino.

„Dar de la Dumnezeu"

Lucas Moura (26 de ani) a fost eroul celor de la Tottenham. Mijlocașul și-a găsit cu greu cuvintele după meciul care l-a trimis în istoria clubului: „E imposibil să explic ce simt în aceste momente, sunt foarte, foarte fericit, mândru de colegii mei. Am crezut cu toții că e posibil, cred că meritam acest moment. Suntem o familie, e un mare dar de la Dumnezeu. Vreau să împart acest moment cu familia și coechipierii", a spus Moura.

28,4 milioane de euro a plătit Tottenham la începutul anului 2018 pentru a-l aduce pe Moura de la PSG. În acest sezon, brazilianul a înscris de 15 ori în 47 de partide.

SURSA: MEDIAFAX

Prețuri între 60 și 513 de lire sterline

FOTBAL. Liverpool și Tottenham s-au calificat în finala Ligii Campionilor la capătul unor meciuri dramatice în semifinale, iar UEFA a anunțat detaliile legate de ultimul act, care se va disputa la Madrid, pe 1 iunie, de la ora 22:00.

Finala va avea loc pe arena lui Atletico Madrid, Estadio Metropolitano, care dispune de o capacitate de aproximativ 68.000 de locuri. Fanii lui Liverpool și ai lui Tottenham au primit fiecare câte 16.613 bilete. Abonamentele suporterilor celor două formații nu vor fi valabile pentru partida din capitala Spaniei.

Prețurile biletelor:

Categoria 1 (5% din totalul biletelor): 513 lire sterline
Categoria 2 (21% din totalul biletelor): 385 de lire sterline
Categoria 3 (54% din totalul biletelor): 154 de lire sterline
Categoria 4 (20% din totalul biletelor): 60 de lire sterline.

Restul tichetelor care nu ajung la suporterii celor două formații din finală vor merge către asociațiile UEFA, sponsori, televiziuni și comitetul de organizare local. De asemenea, 300 de bilete sunt rezervate pentru familiile și prietenii jucătorilor și staff-ului celor două formații.

Râvnitul trofeu FOTO: EPA

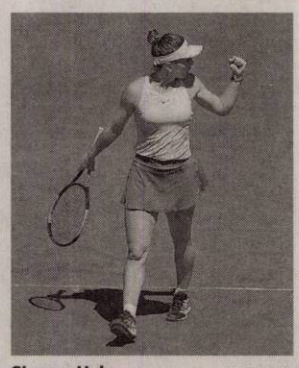

Simona Halep FOTO: EPA

Simona revine pe locul 2

TENIS. Simona Halep (3 WTA) s-a calificat, joi, în semifinalele turneului de la Madrid, după ce a trecut de australianca Ashleigh Barty (9 WTA) în două seturi, scor 7-5, 7-5.

Cele două seturi au avut o desfășurare similară. Barty a pierdut pe serviciul lui Halep, australianca a revenit, însă fostul număr 1 mondial a făcut break-ul la 5-5 și s-a impus atât în primul, cât și în al doilea act, cu scorul de 7-5, după aproximativ o oră și 30 de minute.

Este pentru a patra oară când Simona Halep ajunge în semifinalele turneului de la Madrid, loc unde s-a impus de două ori, în 2016 și 2017.

În semifinale, Simona Halep o va întâlni astăzi pe Belinda Bencic (18 WTA), care a învins-o pe Naomi Osaka (1 WTA), scor 3-6, 6-2, 7-5. În urma acestei victorii, Simona Halep își asigură, de luni, revenirea pe locul 2 mondial, devansând-o pe Petra Kvitova.

Românca poate chiar să urce din nou pe primul loc în ierarhia WTA dacă va triumfa pe zgura de la Madrid.

SURSA: MEDIAFAX

Plus cinci ani pentru Klopp

FOTBAL. Liverpool a obținut un succes uriaș, în returul semifinalelor Ligii Campionilor, contra Barcelonei, scor 4-0, calificându-se în finala de la Madrid. Managerul Jurgen Klopp deține un merit semnificativ pentru această performanță, iar conducerea clubului vrea să-l răsplătească așa cum se cuvine.

Potrivit calciomercato.com, oficialii clubului englez oferă garanții că fostul tehnician al Borussiei Dortmund va continua alături de trupa de pe Anfield și vor să îi ofere un contract nou, pe cinci sezoane, în urma căruia va încasa 10 milioane de euro anual, la care se adaugă și bonusuri. Astfel, Klopp va beneficia de o majorare salarială semnificativă, în prezent primind aproximativ 7 milioane de euro anual. Potrivit sursei citate, anunțul oficial va fi făcut după încheierea sezonului în Premier League, acolo unde Liverpool încă menține speranțe la titlu. Cu o rundă înainte de final, echipa lui Klopp este pe 2, cu 94 de puncte, la o lungime în spatele liderului Manchester City. Liverpool are nevoie ca trupa lui Pep Guardiola să se încurce în ultima etapă, contra lui Brighton, iar ea să își câștige meciul de pe teren propriu cu Wolverhampton.

Jurgen Klopp a sosit la Liverpool în octombrie 2015, însă nu a reușit să își treacă în cont niciun trofeu până în prezent. Liverpool o va înfrunta pe Tottenham, pe 1 iunie, în finala Ligii Campionilor. În cele 206 partide la cârma englezilor, Klopp a înregistrat 117 victorii, 52 de remize și 37 de înfrângeri. Antrenorul mai are contact cu englezii până în iunie 2022.

Jurgen Klopp FOTO: EPA

SURSA: MEDIAFAX

SĂNĂTATEA E CEL MAI FRUMOS DAR

La rețeta pentru insulină primești un glucometru CADOU*

*Imaginea produsului este cu titlu de prezentare. Ofertă valabilă în limita stocului disponibil.

Deryy Farm 2000

Farmacia Deryy Farm 2000, Calea I. Maniu 12-18
0257 270 087 • 0722 842 915

(507 - H 187328)

SISTEMUL MEDICAL MedLife

CENTRUL DE PROCTOLOGIE MEDLIFE GENESYS

Afecțiunile din sfera proctologică produc un disconfort intens, uneori de lungă durată, intim, pe care pacientul de multe ori se ferește să îl expună medicului.

Deși nu sunt în categoria bolilor grave, simptomele acestora se pot intrica cu ale unor boli cu mult mai periculoase. Astfel, durerea, sângerarea, apariția unei umflături în regiunea anală sau constipația reprezintă simptome ce obligă pacientul să se adreseze medicului de specialitate, pentru elucidarea diagnosticului.

În cadrul MedLife Genesys se regăsește **singurul centru de proctologie din Arad**, unde toate problemele specifice sunt tratate cu delicatețe și profesionalism. Suntem singurul centru de profil, integrat din Arad, astfel încât consultul și orice tip de intervenție se fac în același loc.

Pentru programări, apelează
Call Center 0257 960.

(265)

Continuăm să transformăm pasiuni în cariere!

Pentru a acoperi necesitatea proiectelor planificate în următoarea perioadă ANGAJĂM peste 400 OPERATORI !

OFERIM

VENITURI LUNARE ÎNCEPÂND CU 2.690 LEI brut

Venitul lunar este compus din:
Salariul de încadrare minim 2.250 lei
care se majorează după 6 luni ;
Bonusuri începând de la 440 lei;

În plus mai oferim:

Tichete de masă de 15 lei / zi lucrată;
Primă de recrutare 700 lei NET;
Al 13-lea salariu;
Transport gratuit;
Contract de muncă pe perioadă nedeterminată

Pentru mai multe informaţii, te rugăm să suni la numărul de telefon : 0257 207 719 sau ne găseşti la adresa INEU I Calea Aradului I nr. 23 I Jud. Arad

(709 - H 215672)

S.C. M.K. KUBITZA S.R.L.
MK
filiala firmei MK Maschinenbau Kubitza GmbH
angajează pentru sediul din Arad:

- **Rectificator pentru masina de rectificat plan si rotund**
- **Strungar pe strung universal**
- **Tehnician instalatii pneumatice**
- **Operatori CNC**
- **Electricieni**
- **Sudori**
- **Lacatusi mecanici pentru montajul final**

Firma oferă:
■ salarii atractive ■ ore suplimentare platite ■ prima de Craciun
■ tichete de masa ■ bonusuri ■ asigurare medicală privata
■ decontarea abonamentelor de transport.

Cei interesaţi sunt rugaţi să contacteze conducerea între orele 08:00-17:00. Telefon: 0257-278636 sau să se prezinte la sediul firmei din Arad, str. Flacăra nr. 18.

(695 - H 215360)

H (130181)

MaSe COMERCIALIZEZĂ MATERIALE ELECTRICE PENTRU INSTALȚII ELECTRICE DE JOASĂ TENSIUNE, INDUSTRIALE ŞI REZIDENȚIALE

MaSe

Arad str. Pădurii nr. 29-31
Mobil: 0722 77 92 48
WhatsApp: 0722 442 361
Telefon magazin: 0257 212 484
Fax: 0257 270 132
E-mail: mase@electrice.ro

ORAR:
Luni-Vineri: 8-17
Sâmbătă: 9-13
Duminică: Închis
WEB: www.electrice.ro
www.mase.ro

ELNET SECURITY
Protecting People and Places

angajează:

AGENȚI DE SECURITATE

femei/bărbaţi, cu/fără atestat pentru obiective industriale şi spaţii comerciale în Arad.

OFERIM:
■ Contract de muncă integral ■ Salariu net 1.600 – 2.000 lei ■ Transport gratuit la şi de la obiectiv ■ Posibilitate de decontare transport pentru agenţii din provincie ■ Punctualitatea plăţii salariilor ■ Stabilitate la locul de muncă ■ Program de lucru în ture de 12/24, 12/48 sau 12/36

☎ 0752.042.558/ 0735.188.865

(586 - H 183485)

DR. ONITA
CENTRU MEDICAL

CENTRUL DE CHIRURGIE SI PROCTOLOGIE
DR. ONITA

HEMOROIZI
Fisuri, Fistule anale
VARICE
Tratamente profesioniste personalizate cu sau fără operaţie.

Arad, str. Augustin Doinas 32
Tel. 0740-336-899
www.dronita.ro

(640654)

Publicitate mică 0257-210.775; mare 0257-280.904

DECESE

Cu tristeţe, lacrimi şi nemărginită durere în suflet familia îndoliată anunţă plecarea fulgerătoare dintre noi şi trecerea în eternitate a celui care a fost un minunat soţ, tată, socru şi bunic,

COSTEA IULIUS.

Înmormântarea va avea loc astăzi, 10 mai 2019, ora 13,00 la Capela Cimitirului din localitatea Covăsânţ. Dormi în pace suflet bun! Nu te vom uita niciodată!

CONDOLEANŢE

Colectivul Colegiului Naţional „Vasile Goldiş" din Arad împărtăşeşte durerea colegei lor doamna profesoară Bălaj Laura Lia la despărţirea de tatăl drag. Dumnezeu să-l odihnească în pace!

Colectivul Catedrei de Limba şi Literatura Română a Colegiului „Naţional Vasile" Goldiş din Arad exprimă sincere condoleanţe şi este alături de doamnele profesoare Pârvu Slaviţa şi Bălaj Laura Lia în greaua pierdere a tatălui. Fie ca Bunul Dumnezeu să poată alina durerea familiilor în acest trist moment al despărţirii şi să odihnească sufletele lor dragi!

Adio prietene,

DAN MOCRJIŢCHI.

Eu şi locatarii Asociaţiei Bloc 5, dr. Ioan Suciu ne exprimăm regretele plecării tale prea devreme şi condoleanţe întregii familii îndoliate. Dumnezeu să te odihnească în pace!

Arion Vasile - preşedinte asociaţie

Sincere condoleanţe familiilor Dăneţ şi Bălaj la decesul iubitului lor soţ, tată şi bunic,

DĂNEŢ IOAN.

Dumnezeu să îl ierte şi să îl odihnească în pace!

Fam. Gui, Dragoescu şi Suba

Cutremuraţi în adâncul sufletului ne despărţim de bunul nostru prieten şi coleg,

COSTEA IULIUS.

Dumnezeu să-i vegheze odihna veşnică şi să mângâie sufletele familiei îndurerate! Sincere condoleanţe!

Fam. Gavra Ovidiu

Suntem alături de familia greu încercată prin dispariţia fulgerătoare a celui ce a fost

prof. IULIUS COSTEA.

Dumnezeu să-l odihnească! Sincere condoleanţe!

Diana şi Livia Popa şi Zena Ciutina

SERVICII FUNERARE

(H-7489288)
IN MEMORIAM
NON STOP!
KUKI - servicii funerare complete
Producător de sicrie - oferă sicrie la preţ de producător.
GRATUIT rezolvăm actele la spital, primărie, casa de pensii şi C.A.R.P.
Transport intern şi internaţional ● Accesorii funerare.
Contact: Arad, Str. Mihai Eminescu nr. 4 (în curte), vis-a-vis de Cerbul Albastru.
Telefon: 0257/211929, mobil: 0723-343-964
www.inmemoriamkuki.com
CASĂ FUNERARĂ - Strada Ştefan Ludwic Roth nr. 1 D, Grădişte
- Str. Cocorilor nr. 6 (lângă magazinul Izolta)

COMEMORĂRI

Se împlinesc 6 luni de când iubita noastră

IOJA OANA MIRUNA

a plecat dintre noi. Ai plecat ca fumul în înaltul cerului iar amintirea ta va rămâne veşnic în inimile noastre! Slujba de pomenire se va ţine sâmbătă, 11 mai, ora 12:30, la Biserica „Adormirea Maicii Domnului" din str. M. Eminescu.

Familia Ioja

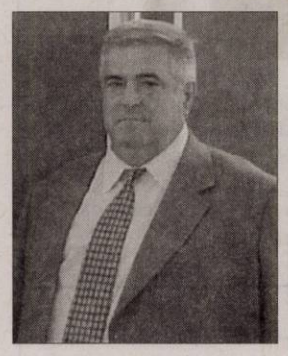

Tristă va rămâne ziua de 14 mai, când în urmă cu 1 an ai plecat dintre noi, lăsându-ne în suflet durere şi tristeţe, un om deosebit, un suflet minunat şi bun, dragul nostru soţ, tată şi socru,

ing. JUDE IOAN.

Vei rămâne veşnic în inimile şi gândurile noastre. Dumnezeu să-ţi vegheze somnul, iar îngerii să te păzească! Parastasul va avea loc sâmbătă, 11 mai la Biserica Ortodoxă din str. Eminescu, la ora 12:00.

. Familia

Se împlinesc 2 ani de când scumpa mea soţie,

LUCIA PANAIT

m-a părăsit plecând la cele veşnice. Parastasul de pomenire va avea loc sâmbătă, 11 mai 2019, ora 10,00 la Catedrala Veche.

Soţul îndoliat

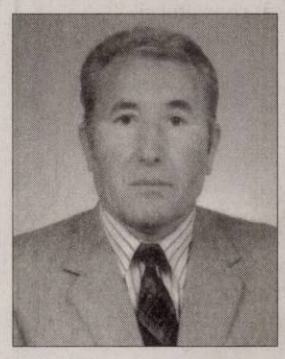

De 7 ani ai plecat pe drumul fără întoarcere, cel care ai fost soţ şi tată,

ANDREA IOAN,

lăsând în urmă doar lacrimi şi durere. Parastasul de 7 ani va avea loc duminică, 12 mai, ora 12,00 la Biserica din Bujac. Dumnezeu să te odihnească în pace!

Familia

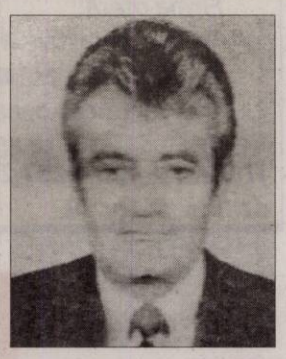

Cu tristeţe şi nemărginită durere amintim că se împlinesc 2 ani de când ne-a părăsit cel care a fost iubitul nostru soţ, tată şi bunic,

GIORGIOV IOAN.

Fie ca Bunul Dumnezeu să-i vegheze sufletul şi să-i dea odihnă veşnică! Vom fi la sfânta ta cruce unde te vom pomeni.

Familia Giorgiov

Anunţurile de deces se publică GRATUIT!

SERVICII FUNERARE

NOSFERATUM
SERVICII FUNERARE COMPLETE
Arad, str. Ghiba Birta nr. 26 - Tel.: 0752 10 11 12; 0357 80 48 38
NON STOP e-mail: nosferatumarad@yahoo.com www.nosferatum.ro
TRANSPORT GRATUIT ÎN MUNICIPIUL ARAD ŞI ORAŞUL PECICA
* Sicrie la preţ de producător;* Înmormântări GRATUITE – doar pe baza cuponului de pensie; * Consultanţă şi medic constatator; * Rezolvăm actele la spital, primărie, casă de pensii, C.A.R.P.; * PRELUĂM DECEDAŢII DE LA MORGĂ; * Igienizare, cosmetizare, îmbălsămare, incinerarii, REPATRIERI, CAPAC FRIGORIFIC; * CAPELA CIMITIR ETERNITATEA (UTA)! * Borduri, monumente funerare, mozaic, marmura, granit.

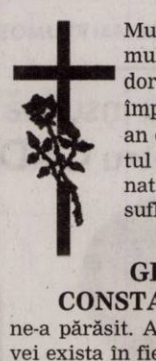

Multe lacrimi, multă durere şi dor nestins la împlinirea unui an de când iubitul nostru cumnat şi prieten de suflet,

col.(r)

GHIDARCĂ CONSTANTIN

ne-a părăsit. Ai plecat, dar vei exista în fiecare gând al nostru, vom duce mai departe amintirea ta şi te vom iubi cât vom trăi aşa cum te-am iubit cât ai trăit. Dragul nostru

COSTEL,

Bunul Dumnezeu să-ţi dea odihnă veşnică! Mulţumim celor care vor participa la parastas, sâmbătă 11 mai, ora 11:00, la Catedrala Veche Arad.

Familiile Bălău şi Micu

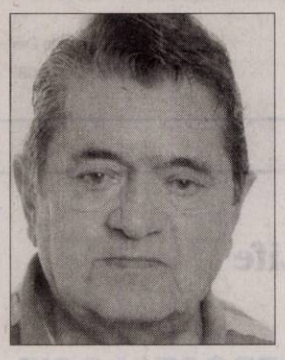

Când se stinge o lumânare o aprinzi din nou, dar când se stinge o viaţă o plângi mereu. Ai fost parcă ieri printre noi, dar au trecut 40 de zile de când ai plecat,

ing.

TĂMAŞ GRAŢIAN (PUIU).

Cei care doresc să aprindă o lumânare şi să înalţe o rugăciune în memoria lui sunt aşteptaţi sâmbătă, 11 mai 2019, ora 11:30, la Biserica Ortodoxă de pe str. M. Eminescu, lângă Casa Jelen. Dumnezeu să îl odihnească în pace!

Familia Tămaş

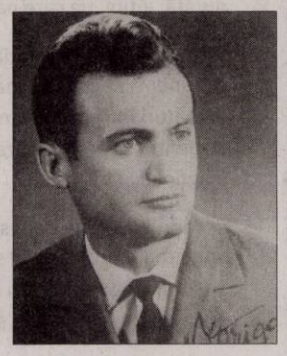

Acum 13 ani, respectiv 20 ani am pierdut cele mai dragi fiinţe din viaţa mea, pe iubitul meu fiu şi pe dragul meu soţ,

ŢIŢIRIGA ADRIAN

şi

ŢIŢIRIGA GHEORGHE.

Rog pe cei care i-au cunoscut să le păstreze o clipă de aducere aminte. Dumnezeu să-i odihnească!

Îndurerata mamă şi soţie, Draghina

Astăzi, 10 mai 2019 se împlineşte 1 an de la trecerea la cele veşnice a celui care a fost soţ, tată şi bunic,

ŞANDRU IOAN.

Slujba de pomenire va avea loc sâmbătă, 11 mai la Biserica Şega II de la UTA, la ora 11:00. Dumnezeu să-l ierte şi să-l odihnească în pace!

Fam. Şandru şi Habuc

Cu şase ani în urmă, s-a retras în liniştea eternităţii, dragul nostru tată,

CONSTANTIN COMLOŞAN

Nu am putut lupta cu destinul, dar putem duce mai departe, în sufletele noastre, chipul lui drag. Dă-i, Doamne, somnul lin şi îngerii aproape!

Copiii: Carmen şi Costel

Publicitate 0257/210.775 0257/280.904

Timpul trece şi aleargă/ Vrea durerea să o şteargă,/ Dar oricât ar încerca dorul nu-l poate alina. Chipul soţului meu blând îl văd doar în gând, cu drag mi-l amintesc de şapte ani de când ne-ai părăsit

PĂUN IOAN.

Parastasul sâmbătă, 11 mai, ora 12:30, la Cimitirul Eternitatea (UTA). Dumnezeu să-l odihnească!

Familia Păun

Lacrimi şi flori pe tristul mormânt al dragilor noştri părinţi şi bunici,

BONCA IOAN

şi

LUCREŢIA

la împlinirea a 30 ani de când ne-au părăsit. Veţi rămâne veşnic în amintirea noastră!

Fiul Miron, nepotul Mircea cu soţia Mira

Cu ochii înlăcrimaţi, o lumânare aprinsă, un buchet de flori şi mult dor în suflet păşim pe tristul tău mormânt acum când se împlinesc 6 ani de când ai plecat pe drumul fără întoarcere iubitul nostru soţ, tată, socru şi bunic,

prof. FABIAN TRÂNC

din Şicula.

Te vom păstra mereu în inimile noastre. Dormi în pace suflet blând!

Familia

Aprindem o lumânare şi aşezăm un buchet de amintiri dragi, gânduri de recunoştinţă şi lacrimi pe mormântul celei care a fost o minunată mamă,

PROCOPOVICI AURELIA (TICA).

Parastasul de 1 an va avea loc sâmbătă, 11 mai 2019, ora 11,00 la Catedrala Ortodoxă de la Podgoria.

Fiica Corina şi ginerele Călin

Purtăm în suflet aceeaşi tristeţe şi durere la împlinirea a 5 ani de la trecerea în nefiinţă a celui care a fost fiu, soţ şi tată,

JURCĂ IOAN FLORIN.

Dumnică, 12 mai 2019 aducem un omagiu la Biserica Ortodoxă Şagu la ora 12,00.

Părinţii, soţia şi fiul

GARSONIERE

- **A A** achiziţionez garsonieră, apartament 1 cameră, cash, ☎0746.055.126, ☎0755.483.216. 179655
- **Cumpăr cu** banii jos garsonieră, apartament 1 cameră, 0742.781.651. 206120

AP.2 CAMERE-ARAD

- **A A** Achiziţionez apartament 2,3,4 camere cash, ☎0746.055.126, 0755.483.216. 178868
- **Cumpăr cu** plata pe loc apartament 2-3 camere. Tel. 0721.670.839. 206109
- **Vând apartament** două camere, renovat, mobilat în Gurahonţ. Telefon ☎0743.403.165. 214502

AP.3 CAMERE-ARAD

- **Proprietar: vând** apartament 3 camere, et. 1 decomandat, îmbunătăţit, mobilat şi utilat, M. Scaevola, preţ la vedere, Telefon 0726.135.047. 218105
- **Vând apartament** 3 camere, et. 1 în casă, central, 0756.495.174. 216743

AP.4 CAMERE-ARAD

- **Vând apartament** 4 camere în asociaţie et. 1 zona Romanilor 207 mp. Telefon 0733.632.595. 216744

CASE-ARAD

- **Vând casă** ultracentral, ideal birou sau cabinet, corp individual, preţ 28.000 Euro. Telefon 0752.453.761. 218107
- **Vând/ schimb** casă în Grădişte cu apartament 2 camere, ☎0752.332.644. 217040

CASE-JUDEŢUL ARAD

- **Vând casă** în Ineu, teren 1.000 mp, 0744.370.661. 206121

VILE-ARAD

- **Vilă, 6** camere Grădişte, 3 băi, teren 424 mp, 0722.257.409. 215092

TERENURI LOCAL

- **Cumpăr pământ** agricol raza municipiului Arad. Telefon 0745.895.483. 205767

TERENURI JUDEŢ

- **Cumpăr teren** arabil la Vladimirescu-Horea, Şiria, Zimandul- Nou. Tel. ☎0756.495.174. 216797
- **Vând teren** agricol 2,54 ha- Frumuşeni, 25.000 Euro, negociabil, 0746.079.109. 203355
- **Vând 22** ha, 7.300 mp mai mult pădure decât păşune situat în extravilanul com. Pleşcuţa, jud. Arad la hotarul satului Tălaciu, preţul 40.000 Euro. Informaţii la nr. 0269/839130, mobil 0756.718.158. 216028
- **Vând 50.000** mp pădure veche de 100 şi ceva de ani, cu pomi valoroşi situat în Pleşcuţa, la hotarul satului Tălaciu, preţul 12.000 Euro. Informaţii la nr. 0269/839130, mobil 0756.718.158. 216020

IMOBILE CHIRII

- **Închiriez apartament** la casă la tineri căsătoriţi. Telefon 0758.268.603. 215665
- **Închiriez apartament** 2 camere, Micălaca, zona Mioriţa, renovat, termopan, 200 Euro, negociabil, 0773.379.834. 216990
- **Dau în** chirie (sau vând) casă cu etaj (265 mp utili), zonă centrală (Podgoria). Ideal sediu firmă. Tel: 0722.293738. 165090

OFERTE LOCURI DE MUNCĂ

- **Angajăm şofer** şi ajutor autovidanjă în Arad. Telefon 0756.056.803.
- **Angajăm bărbaţi** pentru curăţenie schimbul 2, normă întreagă. Tel. 0731.551.430.
- **Angajăm vânzătoare** fast- food, studii medii. Tel. 0744.103.119, 0744.114.386, 0257- 210012.
- **Angajez şofer** categoria B, salar 3.000 Ron/lună, cazare+ masă, ☎0748.642.996. 218106
- **Angajez şofer-** 2.700, brutar- 2.000, necalificat, ambalator, vânzătoare, Aradul- Nou, ☎0744.912.345.
- **Angajez agent** intervenţie Arad, permis B obligatoriu, constituţie atletică, ☎0740.130.259.
- **Angajez agent** pază umană, serios, Arad. Tel. 0740.130.259.
- **Angajez tractorist,** Livada- Arad. Tel. 0749.617.531.
- **Club noapte** Austria angajăm fete serioase, venituri substanţiale. Pentru detalii: 00436503921622.
- **Hotel trei** stele, situat în zonă centrală, angajează ospătar(ă). Se asigură salarizare motivantă. Informaţii se pot obţine la tel: 0744.608.032.
- **Depozit de** logistică, angajează operatori spălătorie ambalaje. Telefon 0733.103.684.
- **Firmă construcţii** angajează zidari, cofrador pentru lucru (1 an) Franţa, experienţă, ☎0034643954722.
- **Firmă de** pază angajăm agenţi pază. Tel. 0754.380.703, 0741.440.831.
- **Firmă de** transport angajează revizor tehnic camioane şi semiremorci, 0799.211.709.

PRESTĂRI SERVICII

- **Execut mutări** şi transport marfă. Telefon 0748.398.716. 215662
- **Executăm: zidărie,** tencuieli, zugrăveli, izolaţii acoperişuri, termoizolaţii, renovări, consolidări, ☎0740.696.157. 205456

CONSTRUCŢII

- **Aaduc balast,** nisip, sort, ridic moloz, pământ, piatră, mraniţă, 0747.206.371. 209390
- **Aduc la** domiciliul clientului nisip, balastru, sort, griblură. Tel. 0775.163.673. 212320

AUTO ROMÂNEŞTI

- **Vând Logan,** unic proprietar, an 2005, 1.200 Euro, negociabil, 0745.203.400. 215705

SCP EXPERT SPRL practicieni în insolvenţă

NOTIFICARE
privind deschiderea procedurii de insolventa

EXPERT SPRL , cu sediul in Arad, str.D.Bolintineanu, nr.5, jud.Arad , RFO II 0018 notifica faptul ca, prin Incheierea civila nr. 77/02.05.2019, pronuntata de judecatorul sindic in dosarul 831/108/2019 al Tribunalului Arad, a fost deschisa procedura generala a insolventei prevazuta de Legea 85/2014 impotriva debitoarei **PROIECT ARAD SA, EXPERT SPRL** fiind desemnata in calitate de administrator judiciar provizoriu. Procedura insolventei a fost deschisa la solicitarea debitoarei, care a depus odata cu cererea initiala si o declaratie potrivit art. 67 lit. g din legea 85/2014 prin care isi arata intentia de intrare in procedura de reorganizare conform unui plan.

1. Termene procedurale

- termenul de formulare a opozitiei fata de deschiderea procedurii este cel stabilit prin art.71, alin. 2 din legea 85/2014
- termenul limita de depunere de catre creditori la dosar a declaratiilor de creanta este data de **12.06.2019**
- termenul limita pentru verificarea creantelor, intocmirea tabelului preliminar de creante este stabilit la data de **02.07.2019**
- termenul pentru contestarea tabelului preliminar este cel indicat la art.111, alin.2 din legea 85/2014
- termenul pentru solutionarea eventualelor contestatii si definitivarea tabelului de creante la data de **26.07.2019.**

2. Adunarea creditorilor

Se notifica creditorii asupra faptului ca, prima adunare a creditorilor va avea loc in data de **08.07.2019 ora 14.00,** la sediul administratorului judiciar din Arad, str.D.Bolintineanu nr.5, jud. Arad.

Ordinea de zi a sedintei este:

1.Prezentarea raportului intocmit de administratorul judiciar potrivit prevederilor art. 92 din legea 85/2014

2.Prezentarea si aprobarea raportului intocmit de administratorul judiciar potrivit prevederilor art. 97 din legea 85/2014.

3.Desemnarea comitetului creditorilor potrivit prevederilor art. 50 din legea 85/2014.

4.Confirmarea administratorului judiciar provizoriu EXPERT SPRL.

5.Stabilirea remuneratiei administratorului judiciar.

Materialele aferente ordinii de zi vor fi depuse la dosar si vor fi puse la dispozitia creditorilor la sediul administratorului judiciar precum si prin mijloace rapide de comunicare (adresa mail), in masura in care aceste date de contact sunt comunicate de care creditori.

In caz de neintrunire a cvorumului necesar in vederea validarii adunarii creditorilor, administratorul judiciar provizoriu reconvoaca adunarea creditorilor pentru data de 09.07.2019, ora 14,00 in aceeasi locatie si cu aceeasi ordine de zi.

3. Informatii suplimentare privind declaratiile de creanta

3.1. Declaratiile de creanta vor fi intocmite cu respectarea prevederilor art. 80, 104 si 107 din legea 85/2014, fiind insotite de documentele justificative aferente.

3.2. Declaratiile de creanta vor fi depuse la dosarul cauzei sau transmise prin posta la adresa instantei in 2 exemplare.

3.3. Declaratiile de creanta vor fi insotite de plata taxei judiciare de timbru de 200 lei .

(734 - H 218177)

SCP EXPERT SPRL practicieni în insolvenţă

EXPERT SPRL Arad, in calitate de lichidator judiciar desemnat, anunta că prin Incheierea civilă nr. 70 din data de 18.04.2019 pronunţată de judecătorul sindic în dosarul 738/108/2019 aflat pe rolul Tribunalului Arad s-a deschis procedura simplificata a falimentului prevăzută de Legea 85/2014 împotriva debitoarei asociatia LIGA JUDETEANA A PENSIONARILOR ARAD cu sediul în Arad, Str. Hunedoara, nr. 4, jud. Arad, CUI 13433251. Ca urmare creditorii sunt invitati sa ia cunostinta de urmatoarele termene:

- termenul-limită de depunere de către creditori a opoziţiilor la sentinţa de deschidere a procedurii, pronunţată ca urmare a cererii formulate de debitor, în condiţiile art. 71 alin. (1), este de 10 zile de la data primirii notificarii;

- termenul-limită pentru înregistrarea cererii de admitere a creanţelor asupra averii debitorului, este 28.05.2019;

Cererea de creanţă va cuprinde: numele/denumirea creditorului, domiciliul/sediul, suma datorată, temeiul creanţei, precum şi menţiuni cu privire la eventualele drepturi de preferinţă sau garanţii. La cerere se anexează documente justificative ale creanţei şi ale actelor de constituire de garanţii, care se depun odata cu cererea, pana cel mai tarziu la termenul fixat pentru inregistrarea cererilor de admitere a creantelor. Cererile de creanţă vor fi depuse sau transmise prin poştă în 2 exemplare la Tribunalul Arad, Secţia Civilă II, str. Gral. Vasile Milea, nr. 2 - 4, Arad, cod postal 310131, jud. Arad, cu menţiunea: "Cerere creanţe debitor **Asociata LIGA JUDETEANA A PENSIONARILOR ARAD** – dosar 738/108/2019" şi un exemplar la sediul lichidatorului judiciar, în Arad, str. D. Bolintineanu, nr. 5, jud. Arad.

- termenul de verificare a creanţelor, de întocmire şi publicare în BPI a tabelului preliminar de creanţe, este 10.06.2019;

- termenul limita pentru formularea contestatiilor impotriva tabelului preliminar al creantelor debitoarei la 7 zile de la publicarea acestuia in BPI;

- termenul pentru afisarea tabelului definitiv de creante este 01.07.2019

Toate cererile depuse in procedura insolventei se timbreaza cu 200 lei, taxa care se plateste la primaria localitatii unde este sediul fiecarui creditor al debitoarei.

In temeiul art. 47 si 100 alin. 1, lit. e) din legea 85/2014 se convoaca adunarea creditorilor societatii pentru data de 18.06.2019 ora 14.00 la sediul EXPERT SPRL, din Arad, str. D. Bolintineanu, nr. 5, jud. Arad cu urmatoarea ordine de zi:

1. Prezentarea raportului intocmit de lichidatorul judiciar potrivit prevederilor art. 97 din legea 85/2014.
2. Desemnarea comitetului creditorilor potrivit prevederilor art. 50 din legea 85/2014.
3. Confirmarea lichidatorului judiciar provizoriu EXPERT SPRL.
4. Stabilirea remuneratiei lichidatorului judiciar.

In cazul in care pentru adunarea creditorilor din data de 18.06.2019 nu se indeplineste cvorumul prevazut de lege, se reconvoaca o noua adunare a creditorilor pentru data de 19.06.2019 ora 14.00, la sediul lichidatorului judiciar, cu aceeasi ordine de zi.

Pentru orice informaţii suplimentare vă solicităm să vă adresaţi lichidatorului judiciar EXPERT SPRL Arad, str. D. Bolintineanu, nr. 5, jud. Arad, tel. 0257/259740, fax 0257/259124. (745 - H 218121)

ANUNŢ PUBLIC

AGENTIA PENTRU PROTECŢIA MEDIULUI ARAD
ŞI SC SMITHFIELD ROMÂNIA SRL,

în baza Legii 278/2013 privind emisiile industriale, anunţă publicului interesat decizia de emitere a autorizaţiei integrate de mediu pentru ferma de creştere intensivă a porcilor din comuna Cermei- ferma Cermei 2, jud. Arad.
Informaţii privind impactul potenţial asupra mediului al activităţilor pentru care se solicită emiterea autorizaţiei integrate de mediu, formularul de solicitare, raportul de amplasament şi decizia de emitere a autorizaţiei integrate de mediu pot fi consultate la sediul Agenţiei pentru Protecţia Mediului Arad, str. Splaiul Mureşului, FN, în zilele de luni-joi între orele 8-16.30 şi vineri între orele 8-14, precum şi la următoarea adresă de internet http://apmar.anpm.ro.

Publicul are dreptul să prezinte verbal sau în scris comentariile asupra solicitării de emitere a autorizaţiei integrate de mediu la sediul Agenţiei pentru Protecţia Mediului Arad, fax 0257284767, tel. 0257280331, e-mail *office@apmar.anpm.ro* în zilele de luni-joi între orele 8-16.30 şi vineri între orele 8-14, în termen de 30 de zile de la apariţia anunţului.

(737 - H 216729)

ANUNŢ PUBLIC

AGENTIA PENTRU PROTECŢIA MEDIULUI ARAD
ŞI SC SMITHFIELD ROMÂNIA SRL,

în baza Legii 278/2013 privind emisiile industriale, anunţă publicului interesat decizia de emitere a autorizaţiei integrate de mediu pentru ferma de creştere intensivă a porcilor din comuna Cermei- ferma Cermei 3, jud. Arad.
Informaţii privind impactul potenţial asupra mediului al activităţilor pentru care se solicită emiterea autorizaţiei integrate de mediu, formularul de solicitare, raportul de amplasament şi decizia de emitere a autorizaţiei integrate de mediu pot fi consultate la sediul Agenţiei pentru Protecţia Mediului Arad, str. Splaiul Mureşului, FN, în zilele de luni-joi între orele 8-16.30 şi vineri între orele 8-14, precum şi la următoarea adresă de internet http://apmar.anpm.ro.

Publicul are dreptul să prezinte verbal sau în scris comentariile asupra solicitării de emitere a autorizaţiei integrate de mediu la sediul Agenţiei pentru Protecţia Mediului Arad, fax 0257284767, tel. 0257280331, e-mail: ***office@apmar.anpm.ro*** în zilele de luni-joi între orele 8-16.30 şi vineri între orele 8-14, în termen de 30 de zile de la apariţia anunţului.

(738 - H 216729)

ANUNŢ PUBLIC

SC SMITHFIELD ROMÂNIA SRL

anunţă publicului interesat dezbaterea publică a documentaţiei depuse în vederea emiterii Autorizatiei integrata de mediu pentru activităţile aferente fermei de porci din loc. Bocsig - Ferma Beliu 3, comuna Bocsig, jud. Arad, încadrată la punctul 6.6.b din Legea nr. 278/2013 privind emisiile industriale, dezbatere **care va avea loc la sediul Primăriei Comunei Bocsig, jud. Arad** în **data de 28.05.2019, începând cu ora 14⁰⁰.**

Documentaţia poate fi consultată la sediul Agenţiei pentru Protecţia Mediului Arad, str. Splaiul Mureşului, FN şi la sediul titularului din Timişoara, str. Polonă, nr. 4, jud. Timiş, zilnic între orele 9⁰⁰ - 15³⁰.

Documentele menţionate sunt disponibile şi la următoarea adresă de internet: www.apmar.anpm.ro.
Publicul interesat poate transmite în scris comentarii/ opinii/observaţii privind documentele menţionate, la sediul Agenţiei pentru Protecţia Mediului Arad, str. Splaiul Mureşului, FN, până la data de 27.05.2019.

(739 - H 216729)

(744H218121)

SCP EXPERT SPRL practicieni în insolvenţă

SCP EXPERT SPRL, in calitate de lichidator judiciar al **SC BIO PLANT SRL Seleus**, anunta vanzarea conform Legii 85/2006 prin licitatie publica, deschisa, cu strigare a urmatoarelor bunuri:

- tractor KUBOTA B500 1.120 euro; tractor TRX 9400 (defect) – 5.600 euro; tractor FIAT – 2.800 euro; incarcator frontal – 840 euro; cazane – 3.640 euro; generator aer cald – 280 euro; cazan otel pt incalzire pe lemne – 448 euro;
- Constructii neintabulate, situate in Seleus, FN, jud. Arad, compuse din: sera agricola, 2 pavilioane administrative si depozite, vestiare si birouri, la valoarea de 65.828 euro,

Preturile susmentionate nu includ TVA, care este taxabil in conformitate cu prevederile Codului fiscal.

Lista utilajelor si a constructiilor poate fi consultata sediul lichidatorului judiciar EXPERT SPRL. Bunurile pot fi vizionate la sediul societatii BIO PLANT SRL din Seleus, FN, jud. Arad (drumul judetean Seleus – Ineu).

Licitatia va avea loc in data 17.05.2019, ora 12,00 la sediul lichidatorului judiciar EXPERT SPRL din Arad str. D. Bolintineanu, nr. 5, jud. Arad. In caz de neadjudecare, licitatia se va relua in data de 23.05.2019, ora 12,00.

Garantia pentru inscrierea in licitatie este de 10% din valoarea de pornire. Inscrierile, depunerea garantiei pentru licitatie si achitarea caietului de sarcini se pot efectua pana la ora 12,00, ziua licitatiei.

Relatii la sediul lichidatorului judiciar EXPERT SPRL tel. 0257 - 259740.

(9587)

Oftamed
Servicii oftalmologice complete
Oftalmologie | Optică | Chirurgie | Laser

Dr. Turlea Magdalena
Dr. Turlea Cristian

CONSULTAȚII ÎN CONTRACT CU CAS

- Sală operații pentru intervenții chirurgicale Oftamologice
- Consultații oftamologice, terapie laser pentru retinopatie diabetică, glaucom, retinografie, OCT
- Intervenții chirurgicale (pentru cataractă, glaucom si afecțiuni anexe oculare)
- Optică medicală (ochelari de vedere, soare, lentile de contact)

www.oftamed.ro
Arad, str. Miron Costin bl. 9 ap. 2-3
0257 253 523 0735 520 489

COMPANIA SERVICII ENERGETICE PENTRU ACASĂ – SEA COMPLET S.A.
angajează:

SEA
SERVICII ENERGETICE PENTRU ACASĂ

SEA COMPLET SA ("SEA"), cu sediul social în Târgu Mureș, strada Gheorghe Doja, nr 64-68, Cladirea Multinvest, etaj 3, jud. Mureș, România, în calitate de operator de date cu caracter personal, prelucrează datele dumneavoastră cu caracter personal (definite de Regulamentul general privind protectia datelor nr. 2016/679 - „GDPR"), în scopul recrutării (stabilirii unei relații de muncă). Transmiterea oricăror date cu caracter personal cu privire la inițierea unei relații de muncă și/sau oricăror scopuri aflate în interesul dvs. reprezintă acordul dumneavoastră pentru prelucrarea datelor cu caracter personal de către SEA.Pentru detalii suplimentare cu privire prelucrarea datelor cu caracter personal de către SEA vă rugăm accesați: https://seacomplet.ro/index.php/protectia-datelor/ și https://seacomplet.ro/index.php/declaratia-cookie/

■ MAGAZIONER în Arad

Candidatul ideal: Absolvent de studii superioare sau liceu. Experiență minim 1 an în domeniu. Permis de conducere ctg.B. Cunoașterea legislației în domeniu. Deprinderi foarte bune de utilizare MS Office (Word, Excel, Outlook). Oferta salariala atractiva.

Dacă îndeplinești criteriile și vrei să faci parte dintr-o companie puternică, te invităm să ne trimiți CV-ul până la data de 31.05.2019, la adresa de e-mail: ionela.muresan@seacomplet.ro

Persoanele selectate vor fi contactate pentru interviu.

Persoană de contact: **Ionela Mureșan, tel. 021-79 47 913 sau 0749-282 454**
www.seacomplet.ro

(706)

COMPANIA SERVICII ENERGETICE PENTRU ACASĂ – SEA COMPLET S.A.
angajează:

SEA
SERVICII ENERGETICE PENTRU ACASĂ

SEA COMPLET SA ("SEA"), cu sediul social în Târgu Mureș, strada Gheorghe Doja, nr 64-68, Cladirea Multinvest, etaj 3, jud. Mureș, România, în calitate de operator de date cu caracter personal, prelucrează datele dumneavoastră cu caracter personal (definite de Regulamentul general privind protectia datelor nr. 2016/679 - „GDPR"), în scopul recrutării (stabilirii unei relații de muncă). Transmiterea oricăror date cu caracter personal cu privire la inițierea unei relații de muncă și/sau oricăror scopuri aflate în interesul dvs. reprezintă acordul dumneavoastră pentru prelucrarea datelor cu caracter personal de către SEA.Pentru detalii suplimentare cu privire prelucrarea datelor cu caracter personal de către SEA vă rugăm accesați: https://seacomplet.ro/index.php/protectia-datelor/ și https://seacomplet.ro/index.php/declaratia-cookie/

■ MAGAZIONER în Arad

Candidatul ideal: Absolvent de studii superioare sau liceu. Experiență minim 1 an în domeniu. Permis de conducere ctg.B. Cunoașterea legislației în domeniu. Deprinderi foarte bune de utilizare MS Office (Word, Excel, Outlook).

■ MUNCITOR INSTALAȚII TERMICE ȘI GAZ în Arad

Candidatul ideal: Absolvent de liceu sau școală de arte și meserii, specializarea petrol și gaze/ instalații, cu calificare de instalator în domeniul gazelor naturale. Experiență minim 1 an în instalații. Permis de conducere ctg.B.

Compania va suporta costurile legate de obținerea autorizării ANRE pentru Instalator. Oferta salariala atractiva!
Dacă îndeplinești criteriile și vrei să faci parte dintr-o companie puternică, te invităm să ne trimiți CV-ul până la data de 31.05.2019, la adresa de e-mail: ionela.muresan@seacomplet.ro

Persoanele selectate vor fi contactate pentru interviu.

Persoană de contact: **Ionela Mureșan, tel. 021-79 47 913 sau 0749-282 454**
www.seacomplet.ro

(716)

sc ERGAD TECHNOLOGY SRL
Arad, str. Pădurii nr. 24
firmă cu capital integral Italian care activează în domeniul industriei electronice
angajează:

MONTATORI SUBANSAMBLE ȘI OPERATORI ASAMBLARE PARTE MECANICĂ

Femei și bărbați pentru montarea componentelor electronice.
Se oferă:
- Salariu de încadrare 2600 ron din prima lună
- bonus după 3 luni de la data angajării
- decontare transport + asigurăm transport pe ruta Arad-Zădăreni și Arad-Iratoș, Dorobanți, Curtici, Macea cu microbuz
- tichete de masă din prima zi
- prime de vacanță
- analize gratuite pentru angajare
- ore suplimentare plătite dublu
- program de lucru 1 schimb

TEHNICIENI ELECTRONIȘTI

Pentru control și reparare plăci electronice cu tehnologia SMD și montarea componentelor în SMD
Cerințe:
- Experiență
- cunoașterea limbi italiene constituie un avantaj
- cunoașterea și capacitatea de a citi schemele electronice;
- capacitatea de a suda componentele SMD;
- disponibilitate pentru deplasări în Italia.
- se vor specifica în curriculum vitae experiențele de muncă în domeniul electronicii
- salariu de încadrare 2750 ron din prima lună
- bonus după 3 luni de la data angajării

Trimiteți CV la adresa: otilia.dimeny@ergad.eu sau prin fax 0257-306.194; tel. 0257-206.247. *(9211 - H 89191)*

sc ERGAD TECHNOLOGY SRL
Arad, str. Pădurii nr. 24
firmă cu capital integral italian care activează în domeniul industriei electronice
angajează:

OPERATORI LINIE SMD

Cerințe:
- Cunoașterea și capacitatea de a citi schemele electronice constituie un avantaj
- Disponibilitate pentru deplasări în Italia.
- Se vor specifica în curriculum vitae experiențele de muncă în domeniul electronicii

Se oferă:
- Salariu de încadrare 2750 ron
- Bonus după 3 luni de la data angajării
- Ore suplimentare plătite dublu
- Sporuri de noapte plătite
- Decontare transport
- Tichete de masă din prima zi
- Prime de vacanță

MONTATORI SUBANSAMBLE ȘI OPERATORI ASAMBLARE

Femei și bărbați pentru montarea componentelor electronice.
Se oferă:
- Salariu de încadrare 2500 ron
- bonus după 3 luni de la data angajării
- decontare transport + asigurăm transport pe ruta Arad-Zădăreni și Arad-Iratoș, Dorobanți, Curtici, Macea cu microbuz
- tichete de masă din prima zi
- prime de vacanță
- analize gratuite pentru angajare
- ore suplimentare plătite dublu
- program de lucru 1 schimb

Trimiteti CV la adresa: otilia.dimeny@ergad.eu sau prin fax 0257-306.194; te1.0257-206.247. *(9212 - H 89191)*

ELECTRONIC PLUS

• **Vând frigider,** congelator, mașină spălat automată, ladă, vitrină, combină, ☎0257-210613. 216017

ANIMALE,PĂSĂRI

• **Vând grăsuni,** porci graşi, purcei, Zărand, după ora 16:00, ☎0741.576.106. 218097

• **Vând pui** de carne și rasă mixtă. Tel. 0748.322.489. 201033

• **Vând pui** de carne și rasă mixtă. Tel. 0741.391.909. 216068

• **Vând 2** porci de carne, 120- 140 kg. Tel. 0786.477.451. 212322

• **Vând 5** purcei Petrean masculi. Telefon 0754.851.315. 215658

PIERDERI

• **S.C. Doubletyres** S.R.L., pierdut Certificat de înregistrare eliberat de O.R.C. Arad. Îl declar nul. 218113

• **S.C. Doubletyres** Service S.R.L., pierdut Certificat de înregistrare eliberat de O.R.C. Arad. Îl declar nul. 218111

CITAȚII

• **Se citează** pârâtul Frunzeu Dimitrie pentru termenul de judecată din 3.06.2019 ora 8,30, sala 149, Judecătoria Arad, Bd. V. Milea, nr. 2, dosar civil 6300/55/2019, în proces cu reclamantul Nedescu Adrian, obiect radiere uzufruct. 217216

DIVERSE

• **Vând uși** și geamuri termopan antiefracție, izolate termic și fonic, Anglia, cu vitralii și sticlă ornamentală, tâmplărie 11 camere noi și second- Lipova, ☎0744.796.542. 214020

• **Vând 20** familii albine pe 10 rame, 400 lei, ☎0257- 275.037. 215358

• **Vând colțar** extensibil. Preț: 500 lei. Tel. 0760.851.583.

(735 - H 216732)

Esti sudor in domeniul feroviar si vrei un loc de munca mai bine platit? **HAI CU NOI IN FRANTA! Angajăm urgent SUDORI** pentru un client de renume din industria feroviara franceza. Oferim salariu platit la timp, cuprins intre 18⁰⁰-24⁰⁰ euro (in functie de orele lucrate), cazare si alte beneficii. Detalii la Staff Temp Ro: 0733060771/ 0749254150 sau recrutare@stafftemp.ro (747H218118)

LICEUL TEHNOLOGIC DE TRANSPORTURI AUTO
„HENRI COANDĂ" ARAD
CONCURS PAZNIC
organizează concurs în 16.05.2019, pentru ocuparea pe perioadă nedeterminată a postului vacant de PAZNIC.
Relații suplimentare se pot obține la sediul liceului, **str. Mărășești nr. 34 Arad, tel. 0257-280-351.** (736 - H 216736)

SC AGRIROM SRL
firma care se ocupa cudistributia de produse alimentare si congelate, angajeaza, cu contract de munca pe perioada nedeterminata la depozit frigorific manipulanti marfuri.
Se ofera salariu avantajos, sporuri pentru munca suplimentara si in week end, tichete de masa si decontareabonament.
Informatii la telefon 0740115099- Claudiu Bogdan. (662)

Publicitate 0257/280.904

EVIDENȚIAZĂ-TE!

Talon valabil până în 30 iunie 2019

Text: **DATA apariției:**.....

Date personale:
Nume și Prenume:
Telefon:
Buletin de identitate:

TALON + PREȚUL CATEGORIEI AFERENTE

Anunțurile se preiau zilnic, la ghișeu, până în ora 16⁰⁰, după această oră, se pot prelua doar prin intermediul sistemului online de preluare al anunțurilor disponibil pe www.jurnalaradean.ro . Anunțurile de mică publicitate din Jurnal Arădean se publică pe baza talonului din ziar
Redacția nu își asumă responsabilitatea pentru conținutul anunțurilor de mică publicitate!
JURNAL ARĂDEAN

Liderii europeni, la Sibiu

FOTO:EPA

Agenda strategică 2019-2024

SIBIU. Liderii europeni reuniți la Sibiu dezbat Agenda strategică 2019-2024, care include teme precum apărarea cetățenilor și a libertăților, protejarea normelor statului de drept, configurarea modelului economic european și intensificarea rolului Uniunii Europene la nivel mondial.

„În luna iunie, chiar înainte de noul ciclu instituțional, Consiliul European va adopta noua Agendă Strategică, stabilind prioritățile care vor ghida activitățile Uniunii Europene în următorii cinci ani. Pentru lansarea acestui proces, liderii sunt invitați să aibă discuții inițiale la Sibiu despre direcțiile pe care le vor avea politicile UE în viitor, pe baza unui proiect. În contextul discuțiilor (de la Sibiu - n.r.), prima versiune a Agendei Strategice va fi prezentată la începutul lunii iunie", anunță Consiliul European. **SURSA:MEDIAFAX**

Soarta Uniunii Europene se discută la Sibiu

Liderii UE au făcut baie de mulţime, după încheierea primei părţi a Summitului de la Sibiu.

SIBIU. Prima parte a Summitului de la Sibiu s-a încheiat după aproximativ 40 de minute. Liderii UE au ieşit în Piața Mare din Sibiu pentru a face o fotografie de familie. A doua sesiunea de lucru a reuniunii a început la ora 15.30. După fotografia de familie şefii de stat şi de guverne ai statelor membre UE s-au dus spre mulțime. Oamenii strânși în Piața Mare a Sibiului au început să strige „Europa", „Europa unita", „Nu cedați rezistați" şi să aplaude.

De asemenea, mulțimea a strigat şi numele președintelui Klaus Iohannis.

La reuniunea găzduită de Klaus Iohannis participă președintele Consiliului European Donald Tusk, şeful CE Jean-Claude Juncker, președintele PE Antonio Tajani, cancelarul german Angela Merkel şi președintele Emmanuel Macron.

Printre participanții la Summit se numără şi prim-ministrul Italiei Giuseppe Conte, premierul Ungariei Viktor Orbán, prim-ministrul Greciei Alexis Tsipras, premierul Olandei Mark Rutte, premierul Poloniei Mateusz Morawiecki, cancelarul Austriei Sebastian Kurz sau prim-ministrul Bulgariei, Boyko Borissov.

Principalul subiect al discuțiilor la reuniunea informală a Consiliului European de la Sibiu este viitorul Uniunii Europene, cu accent pe Agenda Strategică a Uniunii pentru perioada 2019-2024. Cu această ocazie, liderii europeni vor avea un schimb de opinii cu privire la provocările actuale cu care se confruntă Uniunea şi la prioritățile acțiunii la nivel european pentru următorii ani.

Şefii de stat şi de guverne ai statelor membre UE

FOTO:EPA

Totodată, liderii UE 27 urmează să adopte o Declarație cu privire la viitorul Uniunii Europene. **SURSA:MEDIAFAX**

CONVOCATOR

Consiliul de Administratie al **SC „ARCOOM" SCM**, convoacă adunarea generala ordinară a cooperatorilor în ziua de 28.05.2019 , orele 14.00, la sediul societății din Arad, str.Cloşca nr.8 , cu următoarea ordine de zi:

1. Raportul administratorilor privind activitatea economica şi situația financiară a societatii pe anul 2018.
2. Raportul cenzorilor privind verificarea situației financiare şi execuția bugetară pe anul 2018.
3. Proiectul bugetului de venituri şi cheltuieli pe 2019
4. Contractul de administrare a patrimoniului şi criteriile de performanță pe anul 2019.
5. Contractul colectiv de muncă şi Regulamentul de ordine interioară pentru anul 2019-2020.
6. Diverse :

In cazul în care adunarea generală nu va fi statutară, următoarea adunare generală este convocată în data de 29.05.2019, în același loc şi cu aceeaşi ordine de zi.

(740 - H 217245) *Consiliul de Administratie*

ACTIV GRUP IPURL, cu sediul în Arad, str. Tribunul Buteanu nr.1, ap.1, jud. ARAD, lichidator judiciar al **SC RAV CONSTRUCT VEST SRL**, cu sediul in Pecica, oras Pecica, nr. 460, jud. Arad, CIF 17488179 inregistrata la ORC Arad sub număr de înregistrare în registru J2/741/2005, desemnat prin Sentinta Civila 117/20.02.2018 pronuntata de Tribunalul Arad in dosar nr. 3866/108/2016, anunță vânzarea la licitație publică, conform prevederilor Legii 85/2006, a urmatoarelor bunuri :, Ciocan demolator Makita cu pret de incepere de 1.280 lei (pret care nu include TVA, care se va aplica conform Cod Fiscal valabil la data vanzarii); Licitația va avea loc în data de **16.05.2019** ora 12[00], la sediul ACTIV GRUP I.P.U.R.L. In caz de neadjudecare licitatia se va repeta, în aceleasi conditii în data de **23.05.2019 si 30.05.2019 ora 12**.Garanția pentru înscrierea la licitație este de 10% din valoarea de pornire a fiecărui bun imobil. Înscrierile şi achitarea garanției de participare la licitație se pot face până cu 1 ora înainte de începerea licitației. Regulamentul de organizare a licitației si relații suplimentare se pot obtine la sediul ACTIV GRUP IPURL, tel. 214821, sau 0744.697814. (733 - H 218117)

ARAD ONLINE
www.aradon.ro

SC MC INTERNATION INVEST SRL

anunta publicul interesat asupra depunerii solicitarii de emitere a acordului de mediu pentru PROIECTUL

DECOLMATAREA ALBIEI MINORE A RAULUI MURES DE DEPOZITELE DE AGREGATE MINERALE DIN PERIMETRUL BARATCA, JUDETUL ARAD

propus a fi realizat in extravilanul comunei Paulis, sat Baratca - albia minora a raului Mures langa malul drept in zona bornei CSA nr. 109, jud. Arad. Informatiile privind proiectul propus pot fi consultate la sediul APM Arad din Arad, str. Splaiul MureS, FN, jud. ARAD si la sediul titularului din Arad, str. Roman Ciorogariu, bl. 76, sc. B, ap. 14,jud. Arad, in zilele de luni- vineri, intre orele 08-16.30. Observatiile publicului se primesc zilnic la sediul APM Arad ,str. Splaiul Muresului, FN, jud. Arad. (732)

SCP EXPERT SPRL practician în insolvență

CONVOCATORUL ADUNĂRII GENERALE ORDINARE A ACȚIONARILOR PROIECT ARAD SA Nr. 670/07.05.2019

EXPERT SPRL, cu sediul in Arad, str. D. Bolintineanu, nr. 5, jud. Arad, RFO II 0018, RO21101091, reprezentata prin Jurma Mariana - practician asociat, desemnata prin incheierea civila nr. 77/02.05.2019, pronuntata de Tribunalul Arad in dosar nr. 831/108/2019, in calitate de **administrator judiciar al debitoarei PROIECT ARAD SA in insolventa**, în conformitate cu prevederile art.53, alin.1 si art.58, alin.1, lit.g din legea nr. 85/2014 şi cu respectarea prevederilor legii nr.31/1990 privind societățile comerciale, **convoacă** Adunarea Generală Ordinară a Acționarilor PROIECT ARAD SA, cu sediul in Arad, B-dul Decebal, nr. 2, jud Arad, inregistrata la ORC sub nr. J02/304/1991, avand CUI RO1687590 şi capital social subscris şi vărsat de 93.615 lei, divizat în 6.241 acțiuni, în valoare de 15 lei fiecare, pentru data de **13.06.2019 ora 11:00**, la sediul societății din Arad, str. Decebal, nr. 2, jud. Arad.

Data de referinta pentru aceasta adunare este data de 03.06.2019

Adunarea Generală Ordinară a Acționarilor va avea pe ordinea de zi adoptarea următoarelor hotărâri:

1. Desemnarea de catre actionari a administratorului special al debitoarei PROIECT ARAD S.A in insolventa, in sensul prevederilor legii nr. 85/2014.

Daca nu sunt întrunite condițiile de validitate la prima convocare, se convoacă pentru a doua oara Adunarea Generală Ordinară a Acționarilor cu aceeași ordine de zi, la data de 14.06.2019 ora 11:00, la sediul societății din Arad, str. Decebal, nr. 2, jud. Arad. (746H218121)

PRIMĂRIA MUNICIPIULUI ARAD ANUNȚĂ

publicul interesat asupra depunerii solicitării de emitere a acordului de mediu pentru proiectul **"REPARAȚII CAPITALE PODUL DECEBAL"** propus a fi amplasat în intravilan Arad. Informațiile privind proiectul propus pot fi consultate la sediul APM Arad din Arad, str. Splaiul Mureș, FN, jud. Arad şi la sediul titularului din Arad, B-dul Revoluției nr. 75, în zilele de luni - vineri, între orele 8:00-16:30. Observațiile publicului se primesc zilnic la sediul APM Arad din Arad, str. Splaiul Mureşului, FN, jud. Arad. (743)

CONSULT-AR MANAGEMENT
LICHIDĂRI IPURL ARAD

Lichidatorul judiciar al **SC PLAYMASTER SRL ARAD**
în conformitate cu prevederile Legii 85/2006

VINDE LA LICITAȚIE IN 24.05.2019 ORA 9:

- 11 APARATE ELECTRONICE DE JOCURI DE NOROC TIP SLOT
- PREȚUL DE PORNIRE ESTE DE 4.730 EURO.
- LICITIA SE VA REPETA IN FIECARE A DOUA VINERI DIN SAPTAMANA

Relații suplimentare la tel: **0257/270121, 0745/656512.** (721 - H 215997)

CONSULT-AR MANAGEMENT
LICHIDĂRI IPURL ARAD

Lichidatorul judiciar al SC KERTEC ROMANIA SRL ARAD în conformitate cu prevederile Legii 85/2014, VINDE LA LICITATÍE IN 24.05.2019 ORA 9:

Auto Mercedes Benz Sprinter, motor defect, cu nr. de identificare WDB90663515398901;
PREȚUL DE PORNIRE ESTE DE 2.300 EURO;
Auto Mercedes Benz B200CDI cu nr. de identificare WDD2452081J180691;
PREȚUL DE PORNIRE ESTE DE 2.800 EURO.
LICITIA SE VA REPETA IN FIECARE A DOUA VINERI DIN SAPTAMANA
Relații suplimentare la tel: 0257/270121, 0745/656512. (720 - H 215994)

JURNAL ARĂDEAN

Justin Timberlake FOTO: EPA

Justin Timberlake, premiat

NEW YORK. Cântărețul american Justin Timberlake va primi premiul Contemporary Icon din partea Songrwriters Hall of Fame, relatează Associated Press. Premiul Contemporary Icon a fost creat în anul 2015 și are ca scop recunoașterea artiștilor-compozitori care au ajuns să aibă un statut de simbol în cultura pop. Prima persoană care a primit această distincție a fost cântăreața Lady Gaga.

Artistul va primi distincția pe 13 iunie, în cadrul celei de-a 50-a ceremonii anuale Songwriters Hall of Fame. Evenimentul va avea loc în orașul american New York.

Justin Timberlake este coautor al tuturor cântecelor din cariera sa solo, printre care se numără hituri precum „Cry Me a River", „SexyBack" și „Can't Stop the Feeling!" - care i-a adus o nominalizare la Oscar pentru cel mai bun cântec original în 2017. De asemenea, el a colaborat la compunerea pieselor „Gone", „Girlfriend" și „Pop", semnate de fosta sa trupă, 'N Sync.

SURSA: MEDIAFAX

Concediat de la BBC

LONDRA. Jurnalistul și prezentatorul Danny Baker a fost concediat de postul BBC Radio 5 după ce a publicat pe contul său de Twitter o fotografie prin care îl compara pe bebelușul ducilor Meghan și Harry de Sussex, care s-a născut luni dimineață, cu un cimpanzeu. Fotografia vintage prezenta un cuplu, ținând de mâini un cimpanzeu îmbrăcat în haine, pe scările unei clădiri. Imaginea era însoțită de textul „Bebelușul regal părăsește spitalul". „Tocmai am fost concendiat de la @bbc5live", a scris ulterior Baker pe Twitter.

Jonathan Wall, directorul editorial al BBC 5 Live a comunicat prin intermediul unui e-mail trimis întregii redacții că „Danny a făcut o greșeală serioasă pe social media". „Acțiunea lui încalcă valorile după care noi ne ghidăm la postul de radio", continuă e-mailul, potrivit mirror.co.uk.

SURSA: MEDIAFAX

La joacă

Un câine se joacă în parc cu o minge de tenis, într-o zi însorită, în Zagreb. FOTO: EPA

Felicitări pentru Marvel

LOS ANGELES. Regizorul canadian James Cameron a felicitat compania Marvel după ce lungmetrajul „Avengers: Endgame/Răzbunătorii: Sfârșitul jocului", de Anthony și Joe Russo, a depășit încasările mondiale realizate de filmul său „Titanic", relatează hollywoodreporter.com.

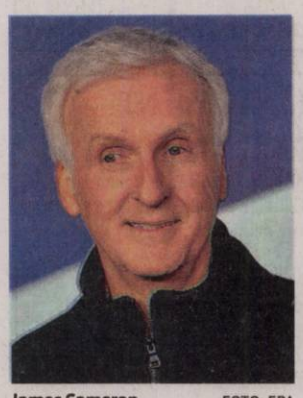

James Cameron FOTO: EPA

„Avengers: Endgame/ Răzbunătorii: Sfârșitul jocului" a strâns, până în prezent, 2,273 de miliarde de dolari pe plan internațional. Acesta a doborât recordul de încasări al peliculei apărute în 1997 „Titanic", ce obținuse 2,187 de miliarde de dolari.

„Pentru Kevin (Feige, președintele companiei, n.r.) și toți cei de la Marvel. Un aisberg a scufundat adevăratul Titanic. A fost nevoie de Răzbunători pentru a doborî Titanicul meu. Toată lumea de la Lightstorm Entertainment (firma de producție a regizorului, n.r.) vă salută măreața realizare. Ați dovedit nu numai că industria cinematografică este încă populară, ci că este mai impunătoare decât oricând!", a afirmat James Cameron pe platforma de micro-blogging Twitter.

SURSA: MEDIAFAX

Miley ar fi însărcinată

LOS ANGELES. Cântăreața și actrița americană Miley Cyrus alimentează zvonurile că este însărcinată printr-un mesaj publicat pe rețeaua de socializare online Instagram, relatează mirror.co.uk.

Miley Cyrus FOTO: EPA

Speculațiile au fost stârnite de o fotografie în care Cyrus apare alături de soțul ei, actorul australian Liam Hemsworth. Cadrul, surprins înainte de evenimentul exclusivist Met Gala de la New York, de luni, a fost încărcat cu descrierea „Daddy & Mommy" („Tati și mami").

Imaginea a primit mii de comentarii din partea admiratorilor, care au întrebat-o pe Cyrus dacă vestea este adevărată. Vedeta în vârstă de 26 de ani este cunoscută, însă, pentru caracterul ironic al multora dintre mesajele sale din mediul online.

Anterior, Liam Hemsworth a afirmat pentru ediția australiană a revistei GQ că nu sunt, deocamdată, pregătiți să aibă copii, deoarece câinii lor le acaparează toată atenția. Acesta a declarat, însă, că dorește să aibă o familie mare în viitor. **SURSA: MEDIAFAX**

În rol de Moș Crăciun

NEW YORK. Actorul american Mel Gibson revine la genul comediei cu rolul lui Moș Crăciun, în lungmetrajul „Fatman", care va realizat din 2020, relatează Associated Press.

Pelicula îl are în centru pe personajul Kris Kringle, un Moș Crăciun neconvențional. Acesta devine ținta unui asasin plătit, angajat de un copil de 12 ani care este nemulțumit de faptul că a primit cărbuni de Crăciun. Filmul va fi regizat de Ian și Eshom Nelms, iar producătorii executivi vor fi David Gordon Green și Danny McBride.

Mel Gibson FOTO: EPA

Drepturile internaționale și pentru SUA asupra filmului vor fi puse în vânzare la Festivalul de Film de la Cannes 2019 (14 - 25 mai), iar producția lungmetrajului va debuta la începutul anului 2020.

Cele mai recent film regizat de Gibson a fost „Hacksaw Ridge/ Fără armă în linia întâi", o dramă de război lansată în 2016. **SURSA: MEDIAFAX**

Ștefania

Pasiunile ei sunt muzica și moda. FOTO: MISS TV

Cel mai bogat muzician

Andrew Lloyd Webber, lider în topul celor mai bogați milionari din industria muzicală britanică.

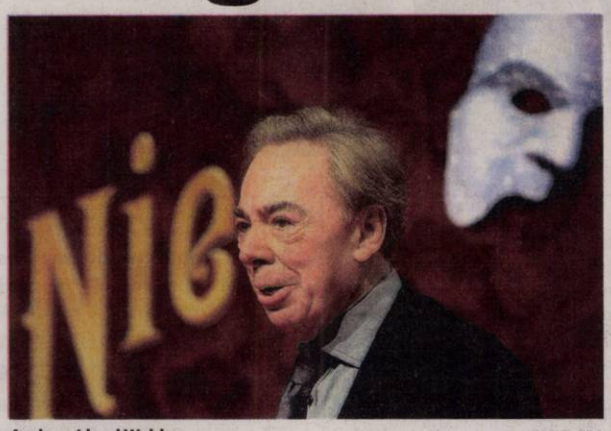

Andrew Lloyd Webber FOTO: EPA

LONDRA. Compozitorul Andrew Lloyd Webber ocupă primul loc în topul celor mai bogați milionari din industria muzicală britanică, întocmit de publicația Sunday Times, potrivit căreia acesta ar avea o avere estimată la 953 de milioane de euro. Liderul topului de anul trecut, muzicianul Paul McCartney, s-a situat de data aceasta pe locul al doilea. Fostul membru al trupei The Beatles este singura vedetă din acest top căreia i-au scăzut veniturile, având, împreună cu soția sa, Nancy Shevell, o avere estimată la 872 de milioane de euro, cu 81 de milioane de euro mai puțin decât în 2018. Podiumul este completat de Bono, solistul trupei U2, cu o avere estimată la 678 de milioane de euro. Adele rămâne cea mai bogată artistă din industria muzicală britanică și ocupă poziția a 22-a din acest top, cu o avere de 174,5 milioane de euro. Topul 10 al celor mai bogate persoane din industria muzicală britanică în 2019 este completat de Sir Elton John (372 de milioane de euro), Sir Mick Jagger (319), Keith Richards (302), Olivia și Dhani Harrison (290), Sir Ringo Starr (279), Michael Flatley (237), Sting (232). **SURSA: MEDIAFAX**

În rolul unei astronaute

LOS ANGELES. Actrița Hilary Swank, deținătoare a două premii Oscar, va juca în serialul dramatic „Away", despre o misiune pe Marte, care va fi disponibil pe platforma Netflix, relatează variety.com.

Swank va interpreta rolul astronautului american Emma Green, care își părăsește familia pentru a fi comandantul unei misiuni internaționale pe Marte.

Producția este inspirată de un articol omonim scris de Chris Jones pentru revista Esquire.

Temele sale sunt speranța, umanitatea și felul în care avem nevoie unul de celălalt dacă dorim să realizăm lucruri imposibile.

Compania americană a comandat un prim sezon al producției - care va avea zece episoade - în iunie 2018. Producătorii executivi ai serialului vor fi Jason Katims, Matt Reeves, Adam Kassan și Ed Zwick. **SURSA: MEDIAFAX**

Hilary Swank FOTO: EPA

Kirk Hammett a căzut pe scenă

MILANO. Kirk Hammett (56 ani), chitaristul trupei Metallica, a căzut pe scenă în timpul unui concert susținut în aer liber în orașul italian Milano. Incidentul a avut loc miercuri seară, pe hipodromul San Siro. În timp ce trupa cânta piesa „Moth into Flame", Hammett s-a împiedicat de pedala sa pentru chitară. Dispozitivul era ud din cauza precipitațiilor. Muzicianul s-a amuzat pe seama incidentului și a postat un clip cu momentul pe Twitter.

„A plouat atât de mult, că mă simțeam de parcă aș fi cântat la chitară sub duș", a afirmat artistul. În filmare, artistul se concentrează inițial pe interpretare. După ce apasă pe pedală, Hammett cade pe podea, unde continuă să cânte pentru o vreme, înainte de a se ridica. **SURSA: MEDIAFAX**

FONDAT 1989, APARE LA ARAD, TEL. 0257/041.151, E-MAIL: REDACTIA.JURNALARADEAN@INFORMMEDIA.RO; PUBLICITATE.JURNALARADEAN@INFORMMEDIA.RO

Eduard Gafencu, a doua centură mondială de kickboxing
PAGINA 10

JURNAL ARĂDEAN

Carmen Lidia Vidu şi al său „Jurnal de România. Timişoara", la FITN7
PAGINA 4

LUNI
13 MAI 2019
ANUL XXXI, NR. 8317
12 PAGINI - 1,99 LEI

21° Temperaturile se vor situa între 10 şi 21 grade. Vântul va sufla cu 1-11 km/h.

DIMINEAŢA | AMIAZA | SEARA

Ţapii ispăşitori ai gunoaielor

Chiar dacă nu au niciun amestec în implementarea proiectului de deşeuri, primarii sunt primii arătaţi cu degetul de către arădeni.

ARAD. Master planul de deşeuri la nivel judeţean este departe de a merge „ceas". Dacă Retim a reuşit, anul trecut, să intre pe un făgaş relativ normal după câteva luni de activitate stângace, în două zone ale judeţului, respectiv în zonele 2 şi 5, situaţia este gravă. Grup Salubritate Urbană, firma din Bucureşti care a câştigat licitaţia pentru colectarea şi transportul deşeurilor de la populaţie, nu îşi face treaba nicicum. Locuitorii de pe Valea Mureşului şi cei din zona Chişineu Criş stau de trei săptămâni cu gunoiul în casă pentru că GSU are datorii neplătite la staţiile de transfer, iar FCC Environment, care operează aceste staţii, a refuzat să mai preia gunoiul de la firma de colectare. Din tot acest scandal, cei mai afectaţi sunt arădenii care locuiesc în cele două zone menţionate mai sus, dar şi primarii din aceste localităţi. Chiar dacă primarii nu au niciun cuvânt de spus în ceea ce priveşte firma care colectează gunoiul, chiar dacă nu primăriile au organizat licitaţiile, ci ADI Deşeuri, primarii sunt cei care îşi iau toate înjurăturile.

La ultima Adunare Generală a Acţionarilor de la ADI Deşeuri, care a avut loc joi, primarii din zonele afectate s-au plâns de faptul că oamenii din comunele şi oraşele pe care le conduc sunt sătui de situaţie, iar „oalele sparte" se sparg chiar în capul edililor. /P.4

Drogurile, confiscate FOTO: JA

Trei traficanţi de droguri, arestaţi

ARAD. Trei indivizi care vindeau cannabis, cocaină şi pastile Ecstasy pe raza judeţelor Arad şi Timiş au fost arestaţi pentru o perioadă de 30 de zile pentru trafic de droguri de risc şi mare risc în formă continuată. /P.7

Casă bântuită de... gunoaie

ARAD. 2.000 de lei. La atât se ridică cea de a treia amendă pe care poliţiştii locali din cadrul Serviciului Ordine Publică şi Circulaţie au aplicat-o unei societăţi comerciale pentru o casă bântuită de gunoaie. /P.3

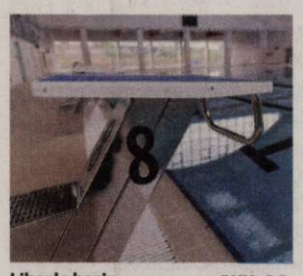

Liber la bazin FOTO: D.D.

S-a deschis bazinul de polo

ARAD. După sâmbătă şi duminică, azi e ultima zi cu acces gratuit. De marţi încolo, se plăteşte bilet de intrare: între 5 şi 25 de lei la bazinul de polo din Subcetate inaugurat în week-end. /P.5

Prea mici pentru un război aşa mare

CLUJ. UTA a pierdut clar meciul de ieri, din deplasare, cu Universitatea Cluj, scor 3-0. Trupa lui Cristi Păcurar a evoluat destul de şters, iar gazdele au profitat şi au câştigat fără probleme. /P.9

Loto din 12 mai

6/49:	27, 6, 11, 44, 42, 24
NOROC	8513334
5/40:	19, 39, 11, 4, 21, 18
JOKER	7, 4, 42, 27, 19 + 12

9 771220 748034 17212

Mai multe foto pe www.jurnalaradean.ro

Vis împlinit sub panou!

După patru ani de secetă, baschetul feminin arădean revine pe podiumul Ligii Naţionale! La capătul unui sezon oscilant, cu momente grele, atât pe plan sportiv, cât şi existenţial, FCC ICIM Arad a izbutit să cucerească medalia de bronz, după o finală mică tranşată fără emoţii în faţa echipei Olimpia CSU Braşov. /P.10 FOTO: JA

Premierul şi cinci miniştri, patru ore în Arad

Viorica Dăncilă a fost deranjată de protestatarii care au întâmpinat-o în faţa Prefecturii, numindu-i „câţiva cetăţeni" care „vin şi jignesc".

ARAD. Premierul Viorica Dăncilă şi cinci miniştri au fost prezenţi, vineri, pentru aproape patru ore, în judeţul Arad, pentru a vizita câteva obiective de investiţie şi a se interesa de modul în care sunt cheltuite fondurile europene şi guvernamentale. Din delegaţia condusă de premier au făcut parte ministrul Finanţelor Publice, Eugen Teodorovici, ministrul Sănătăţii, Sorina Pintea, ministrul Agriculturii şi Dezvoltării Rurale, Petre Daea, ministrul pentru Mediul de Afaceri, Comerţ şi Antreprenorat, Ştefan Oprea şi ministrul Culturii şi Identităţii Naţionale, Daniel Breaz.

Echipa guvernamentală a fost însoţită de parlamentari PSD, prefect şi aleşi locali ai partidului, iar atât la Lipova, cât şi la Arad a fost întâmpinată de susţinători şi protestatari.

Prima oprire a avut loc la Primăria Lipova, unde premierul a ţinut un discurs în care a vorbit despre programul de guvernare. Ulterior, delegaţia a vizitat şantierul viitorului spital din Lipova, dar şi Mănăstirea Maria Radna, reabilitată din fonduri europene. În timpul vizitei, s-a semnat contractul de execuţie a lucrării de reabilitare a podului rutier vechi peste râul Mureş din oraşul Lipova, investiţie finanţată din fonduri guvernamentale.

La Lipova, dar şi în Arad, vizita Vioricăi Dăncilă a atras proteste de stradă. /P.3

Sărbătoare la Zăbrani FOTO: V.O.

140 de ani de activitate!

ZĂBRANI. Sărbătoare la Zăbrani, acolo unde au avut loc, sâmbătă, mai multe evenimente pentru cinstirea uneia dintre cele mai vechi formaţii de pompieri din România: Formaţia Civilă de Pompieri voluntari a Comunei Zăbrani, care a împlinit 140 de ani! La manifestările organizate cu acest prilej au participat pompieri voluntari din 22 de localităţi din judeţul Arad, dar şi din trei localităţi din Germania. /P.7

Mai multe foto pe www.jurnalaradean.ro

Designerii s-au mutat la Expo

Au fost trei zile de creaţie, inovaţie şi provocare în domeniul designului interior la Expo Arad. A fost Expo Design Vest, unul dintre cele mai importante evenimente de design interior din vest. Arhitecţi, designeri, producători şi importatori de mobilă din Timişoara, Oradea, Cluj-Napoca, Sibiu, Satu-Mare şi Iaşi au fost prezenţi aici, dar nici arădenii nu s-au lăsat mai prejos, prezenţa lor oferind şansa locuitorilor oraşului să afle, în sfârşit, că avem şi acasă design de calitate. FOTO: A.B.

Mai multe foto pe www.jurnalaradean.ro

Astăzi, în Jurnal arădean patru pagini Supliment Integrame şi Sudoku. Se difuzează gratuit.

300.000 lei pentru administraţie

ARAD. Aceasta este alocarea bugetară aprobată în Consiliul Local Municipal pentru manifestările ce vor avea loc vineri, 17 mai. Acestea vin să marcheze 100 de ani de administraţie românească în Arad. /P.3

Mihai Mag FOTO:JA

„Trebuie răspuns pentru fiecare leu"

VLADIMIRESCU. Viceprimarul comunei Vladimirescu crede că lucrurile trebuie să fie foarte clare în administraţie şi că trebuie „să avem simţ de răspundere, bun simţ şi să răspundem pentru fiecare leu cheltuit din banii oamenilor". /P.5

O maşină a intrat în pom FOTO: ISU

Accident cu patru victime pe DN79

ANDREI ŞAGUNA. DN79 Arad-Oradea a fost blocat sâmbătă în urma unui accident. O persoană a avut nevoie de descarcerare pentru a fi scoasă din maşină. /P.7

Remember: 13 mai

1717 S-a născut împărăteasa Maria-Tereza a Austriei (d. 1780)

1806 A murit Samuil Micu, cărturar iluminist, filolog şi traducător (n. 1745)

1904 S-a născut actriţa Elvira Godeanu (d. 1991)

1917 La Fatima, important loc de pelerinaj din Portugalia, trei copii, cu vârste între 7 şi 10 ani, au avut viziuni cu Fecioara Maria, în locul respectiv s-a ridicat o biserică

1938 S-a născut tenorul Ludovic Spiess (d. 2006)

1940 S-a născut Mircea Ciobanu, poet şi prozator român (d. 1996)

1942 S-a născut Constantin Vaeni, regizor, scenarist şi actor român

1950 S-a născut cântăreţul şi compozitorul american Stevie Wonder

1955 S-a născut actorul român Dinu Manolache (d. 1998)

1968 S-a născut **Oana Sârbu,** cântăreaţă şi actriţă românca

Oana Sârbu FOTO: FAN

1969 A murit Ion Bălea, autor român (n. 1883)

1974 A murit Stephan Roll, (Gheorghe Dinu) poet şi prozator român (n. 1903)

1981 În Piaţa Sfîntului Petru de la Vatican, Mehmet Ali Agca încearcă să-l asasineze pe Papa Ioan Paul al II-lea.

2004 Parlamentul a aprobat, în şedinţă comună, Carta Albă a securităţii şi apărării naţionale

2008 A murit Colea Răutu, actor român de teatru şi film (n. 1912)

Întreruperi de curent

Luni, 13 mai 2019: În Municipiul Arad, h 9 – 17: străzile Cibinului, A.M. Guttenbrunn, Cetăţii, A. Ipătescu. **În judeţ, h 9 – 17:** Socodor (p), Laz.

Marţi, 14 mai 2019. În judeţ, h 9 – 17: Laz, Şeitin - exterior spre Nădlac, Nădlac - exterior spre Şeitin; h 10,30 – 12: Gara CFR Ilteu.

Pieţe şi târguri

Astăzi este zi de piaţă la Curtici, Nădlac, Bocsig, Gurahonţ, Moneasa, Pilu, Vladimirescu. **Tot astăzi se organizează târg săptămânal la** Gurahonţ şi Bârzava.

Mâine, marţi, este zi de piaţă la Sebiş, Almaş, Apateu, Semlac, Sântana, Şilindia, Vârfurile.

Sudoku

REGULI: În fiecare bloc sunt câteva cifre între 1 şi 9, stabilite dinainte. Acestea trebuie completate cu cifrele lipsă, în aşa fel încât fiecare număr să figureze o singură dată. De asemenea, cifrele de la 1 la 9 trebuie să figureze o singură dată atât pe rândurile orizontale cât şi pe coloanele verticale ale celor nouă blocuri luate împreună.

ÎNCEPĂTORI

	3	8			7	4	2	
	9				4			
	4				3	7		9
	6	1						7
3							1	
		9	2					8
	1					8	3	2
6	8		5				9	

AVANSAŢI

		8		2				
			1					
6	2	5	9					
				5				3
	4	3				9		
					6			2
8		9		3	7		1	
		6		1		4		
3						5		

Soluţiile jocurilor din numărul precedent:

ÎNCEPĂTORI

2	4	5	1	7	8	6	3	9
6	8	3	4	9	2	7	1	5
1	9	7	6	3	5	2	8	4
7	1	4	8	5	6	9	2	3
8	3	9	7	2	1	5	4	6
5	2	6	3	4	9	1	7	8
4	7	1	5	6	3	8	9	2
3	5	2	9	8	7	4	6	1
9	6	8	2	1	4	3	5	7

AVANSAŢI

5	7	6	2	8	9	1	3	4
2	4	8	6	1	3	9	5	7
3	1	9	7	4	5	8	6	2
7	6	5	3	2	8	4	9	1
4	9	2	5	6	1	3	7	8
1	8	3	4	9	7	5	2	6
9	5	4	8	7	6	2	1	3
6	2	1	9	3	4	7	8	5
8	3	7	1	5	2	6	4	9

UNDE MERGEM în Arad

Cinema

CINEMA CITY ATRIUM

- **Blestemul femeii care plânge, oele 18:00, 20:00, 22:10**
- **După ce ne-am întâlnit, orele 15:40, 19:00, 21:20**
- **Extrem de pervers, şocant de violent şi diabolic, orele 16:20, 18:50, 21:10**
- **Focviu, orele 14:30, 16:30, 18:30, 20:30, 22:30**
- **Haios şi blănos, ora 14:00**
- **La cinci paşi de tine, orele 13:50, 16:10, 18:50, 21:30**
- **Manou, aventuri în zbor, ora 13:30**
- **Miss Bala, orele 15:10, 17:20, 19:30, 21:40**
- **Parcul de distracţii, orele 13:10, 15:10, 17:10**
- **Răzbunătorii: Sfârşitul jocului, orele 13:10, 15:00, 17:00, 18:40, 20:40, 22:20**
- **Shazam!, orele 19:10, 21:50**
- **Ticăloasele, orele 13:20, 15:30, 17:40, 19:50, 22:00**
- **Uglydolls: păpuşi în bucluc, orele 13:00, 15:00, 17:00**

Teatre

TEATRUL „IOAN SLAVICI"

- **Avalanşa** ((regia Petru Vutcărău, Teatrul „Regina Maria" Oradea), astăzi, ora 19:00, Sala Mare
- **Crud** (regia Ştefan Lupu şi Daniel Chirilă, Platforma culturală Frilensăr, Bucureşti), astăzi, ora 21:30, Sala Studio
- **Jurnal de România.** Timişoara (regia Carmen Lidia Vidu, Teatrul German de Stat Timişoara), marţi, 14 mai, ora 16:00, Sala Studio
- **Triburi** (regia Vlad Cristache, Teatrul „Nottara" Bucureşti), marţi, 14 mai, ora 18:00, Sala Mare
- **Monstrul nisipurilor** (regia Andi Gherghe, Teatrul Dramatic „Fani Tardini" Galaţi), marţi, 14 mai, ora 21:30, Sala Studio

Filarmonica

- **Medalion Wolfgang Amadeus Mozart** (dirijor – Daniel Manasi; solist – Constantin Tălmaciu, flaut), joi, 16 mai, ora 19:00, Palatul Cultural

Reţeta zilei

Pizza cu pui şi sos Alfredo

INGREDIENTE: Un blat de pizza, 150 g şuncă, 200 g pui fript, 250 mozzarella/caşcaval, 3-4 linguri sos Alfredo, 1/2 linguriţă pudră de usturoi, 2 fire ceapă verde, 1/2 legătură pătrunjel. Pentru Sosul Alfredo: 120 g unt, 250 ml smântână grasă, 150 g parmezan ras. Opţional: 1 căţel de usturoi, pisat fin, 1/4 lingură de sare, piper, verdeţuri la alegere, pătrunjelul fiind cea mai populară alegere.

MOD DE PREPARARE: Întinde blatul de pizza, deasupra întinde sosul Alfredo şi presară restul ingredientelor pe blat, lăsând mozzarella la urmă. Dă pizza la cuptor pentru 30-35 de minute la 180 grade, sau până când pizza se rumeneşte.

Sos Alfredo: Topiţi untul într-o tigaie la foc mic, adăugaţi smântâna şi amestecaţi bine. După ce se topeşte untul, îndepărtaţi-l de pe foc, adăugaţi usturoi, sare şi piper după gust şi aproximativ 100 g parmezan. Amestecaţi până când compoziţia devine omogenă. **Poftă bună!**

Pentru mai multe reţete intră pe www.culinar.ro

Horoscop

BERBECUL (III.21.-IV.20.)
Dimineaţa aveţi o neînţelegere cu o rudă mai în vârstă. Este indicat să evitaţi întâlnirile cu prietenii şi cu rudele. Nu încercaţi niciun fel de speculaţii!

TAURUL (IV.21.-V.20.)
S-ar putea să pierdeţi o afacere avantajoasă din cauza întârzierii mijlocului de transport. Nu meritã să vă consumaţi, pentru cã astãzi sunteţi predispus la accidente vasculare care ar putea să vă afecteze grav sănătatea.

GEMENII (V.21.-VI.21.)
În cursul dimineţii aveţi multe drumuri de făcut şi s-ar putea să pierdeţi o sumă de bani din cauza neatenţiei. Nu vă descărcaţi nervii asupra familiei!

RACUL (VI.22.-VII.22.)
Sunteţi indispus din cauză că aţi pierdut o colaborare. Aveţi senzaţia că nimic nu vă reuşeşte şi că toţi sunt împotriva dumneavoastră.

LEUL (VII.23.-VIII.23.)
Primiţi musafiri din altă localitate şi sunteţi nevoit să vă schimbaţi complet programul. Oaspeţii vă roagă să-i însoţiţi pentru rezolvarea unor probleme.

FECIOARA (VIII.24.-IX.23.)
În prima parte a zilei sunteţi hotărât să rezolvaţi o problemă financiară. Dacă vi se propune asocierea într-o afacere, ar fi bine să nu o refuzaţi. Cu eforturi mici şi riscuri minime, puteţi obţine un beneficiu important.

BALANŢA (IX.24.-X.23.)
Un bărbat mai în vârstă vă ajută să rezolvaţi o problemă sentimentală. Ar fi bine să aveţi încredere în sfaturile lui. Seara s-ar putea să aflaţi depre problemele grave de sănătate ale unei cunoştinţe.

SCORPIONUL (X.24.-XI.22.)
Nervozitatea vă poate crea probleme la locul de muncă şi în relaţiile cu partenerul de viaţă. Se pare că starea dumneavoastă poate cauza un eşec în afaceri.

SĂGETĂTORUL (XI.23.-XII.21.)
Şeful vă anunţă că s-a amânat plecarea în concediul de odihnă, din cauza unor lucrări importante care trebuie finalizate. Există riscul să declanşaţi o ceartă.

CAPRICORNUL (XII.22.-I.20.)
Partenerul de afaceri vă reproşează că nu vă implicaţi suficient în rezolvarea unor probleme financiare care depind numai de dumneavoastră.

VĂRSĂTORUL (I.21.-II.20.)
Există riscul să fiţi implicat într-un accident de circulaţie cu consecinţe grave. Circulaţi cu atenţie şi evitaţi traversările prin locuri nepermise!

PEŞTII (II.21.-III.20.)
Vă manifestaţi în mod exagerat dorinţa de libertate sentimentală, iar partenerul de viaţă vă înţelege greşit. Vă sfătuim să fiţi ponderat în afirmaţii!

Sănătate

- **CABINET GINECOLOGIC:** Cabinet ginecologic Arad, B-dul Decebal 11 (lângă Hotel Aradul), chiuretaj medicamentos, eco 4 D, test PAP.TEL: 0770823850, 0723643581
- **Policlinica DR. TURCIN, oferă:** Cardiologie (EKG, Ecografie cardiacă, Doppler vascular, Holter EKG si TA, Test de efort), Oftalmologie **(NOU - chirurgie pol anterior; CV computerizat; optică medicală),** ORL (videoendoscopie), pneumologie, gastroenterologie, neuropsihiatrie, medicină de familie, ecografii generale, Ginecologie. **Telefon: 0257/285510, www.policlinica-turcin.ro**
- **Farmacia GLYKON - UTA**, Bl U 6 (vis-a-vis de biserica în construcţie). Deschis zilnic: luni-vineri 07.00 -21.00 sâmbătă şi duminică 08.00-18.00. **Telefon: 0257/241197.**

Telefoane utile

☎ INFORMAŢII TELEFONICE: 118.932; ☎ROBOT: 1958; ☎ APEL UNIC DE URGENŢĂ (SALVARE, POLIŢIE; Pompieri): 112;
☎ PRIMĂRIA MUNICIPIULUI ARAD: Program de relaţii cu publicul (camera 5) luni-joi între 8-18; vineri între 8-16. Tel. centrală: 0257/281.850; ☎ Delgaz Grid (fost E.ON) - Dispecerat de urgenţe: 0800.800.928 şi 0265.200.928; ☎ DERANJAMENTE CURENT ELECTRIC: 0257/929; ☎ INFORMAŢII CFR: 0257/231.777; ☎ PROTECŢIA CONSUMATORULUI: B-dul Revoluţiei, nr. 50. Telefon: 0257/257.049; ☎ POLIŢIA LOCALĂ: 0257/939.

Vremea

Luni, 13 mai

www.aradon.ro

10° LA ORA 6 — temperaturile se vor situa între 9 şi 10 grade. Vântul va sufla cu 1-10 km/h dinspre NE.

21° LA ORA 18 — temperaturile se vor situa între 20 şi 21 grade. Vântul va sufla cu 1 -11 km/h dinspre N.

Ziua precedentă

Arad	11–23	Umiditate:	55%
Lipova	11–23	Presiune:	1012 mb
Chişineu- Criş	11–23	Precipitaţii:	0%
Săvârşin	10–22	Vânt:	13 km/h
Sebiş	10–22	Direcţie vânt:	SE

Soarele

Răsare: 6:14
Apune: 20:49

Azi

Temperaturile se vor situa între 10 şi 21 grade. Vântul va sufla cu 1-11 km/h, dinspre NE-N.

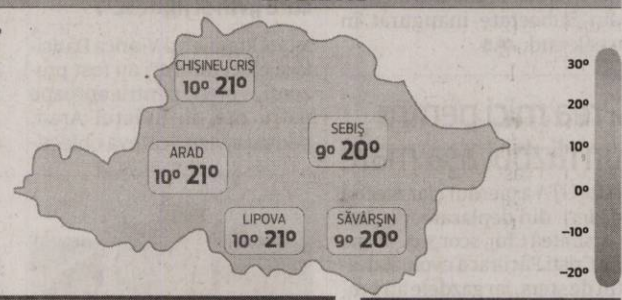

FAZELE LUNII

5.05 · 12.05 · 19.05 · 26.05

LUNI	MARŢI	MIERCURI	JOI
10° 21°	9° 14°	8° 18°	9° 17°
averse şi furtuni cu fulgere	averse	ploaie	ploaie scurtă

Calendar

Biserica ortodoxă: Sf. Mc. Glicheria; Sf. Cuv. Serghie Mărturisitorul
Biserica greco-catolică: Sf. m. Glicheria; [Apariţia Maicii Domnului la Fatima (1917)]
Biserica romano-catolică: Sf. Fc. Maria de la Fatima

Prognoză pentru trei zile

Temperaturile minime vor fi cuprinse între 8 şi 9 grade, iar cele maxime între 14 şi 17 grade.

Temp.minime: 8 – 9°C
Temp.maxime: 14 – 17°C

JURNAL ARĂDEAN
B-dul Revoluţiei nr. 62, Arad
BRAT Auditat de BRAT
Reclamaţii difuzare: 0257.241.151

Şef departament publicitate şi departament difuzare: Cristian Sulinţan
Secretariat: 0257.212.090 (centrala), fax - 0257.212.012
Marea publicitate: 0257.280904
Mica publicitate: 0257.210775; B-dul Revoluţiei, nr. 81
Tiparul executat la: Tipografia Inform Média Lapkiadó Kft

Redactor şef: Adriana Barbu (8416) Responsabil de număr: Diana Duţu
Secretar general de redacţie: Gabriela Groza (8423); Departamente: Eveniment: Alin Gherasim (8417), Ioana Costaş (8414); Valentin Goran (8405); Economic: Andreea Pintea (8415); Social: Diana Duţu (8413); Sport: Daniel Scridon (8424), Leo Sfâra (8422), Dan Lazăr (8406); Cultură: Eugen Rogojan.
Tehnoredactare: Ghizela Şerban (8409), Munteanu Daniel (8411).
REDACŢIE: tel. 0257.212.090 (centrala); fax 0257.212.012, 0257.228.592; e-mail: redactia.jurnalaradean@informmedia.ro, adevaruldearad@informmedia.ro, publicitate.jurnalaradean@informmedia.ro, publicitate.adevarul@informmedia.ro

Premierul şi cinci miniştri, patru ore în Arad

Viorica Dăncilă a fost deranjată de protestatarii care au întâmpinat-o în faţa Prefecturii, numindu-i „câţiva cetăţeni" care „vin şi jignesc".

Premierul Viorica Dăncilă a vizitat vineri Lipova şi municipiul Arad FOTO: M.B.

ARAD. La Arad, delegaţia a avut, la sediul Prefecturii, o întâlnire cu directori ai instituţiilor deconcentrate şi cu reprezentanţi ai mediului de afaceri, beneficiari ai programului „Start Up Nation". Au fost înmânate diplome de bună practică pentru antreprenori care şi-au dezvoltat deja afacerile prin programul „Start Up Nation", iar noii aplicanţi au primit contractele în baza cărora vor primi finanţarea pentru implementarea proiectelor depuse. Ulterior, delegaţia a vizitat fabrica de vagoane călători.

Supărată de protestatari

Viorica Dăncilă a fost vizibil deranjată de protestatarii care au întâmpinat-o în faţa Prefecturii Arad, numindu-i pe aceştia „câţiva cetăţeni" care „vin şi jignesc".

„Nici mie, nici colegilor mei nu ne este teamă, nu avem niciun fel de probleme să venim la Arad, la Timişoara sau în alte judeţe. Nu ne sperie nici ţipetele, nici jignirile, pentru că progresul într-un judeţ nu se face nici cu jigniri, nici cu ţipete. Într-un judeţ, dacă vrei să faci lucruri bune, vii cu proiecte, cu obiective şi le pui în practică. Eu vedeam aici un pol al civilizaţiei (...), iar ceea ce se întâmplă acum - câţiva cetăţeni vin şi jignesc - nu cred că caracterizează această zonă, nu caracterizează Aradul. Cred că este mult mai important să nu punem accentul pe dezbinare, pe jigniri, ci să avem o listă de proiecte. Dar cei care nu au proiecte încearcă să ascundă aceste lucruri şi vin cu jigniri, cu dezbinare, cu lucruri urâte", a spus Dăncilă, care s-a declarat „siderată şi uimită de modul în care unii înţeleg să acţioneze".

Despre Schengen

Premierul a mai spus la Arad că „decizia politică a unor state membre ne împiedică să aderăm la Spaţiul Schengen", pentru că România îndeplineşte condiţiile tehnice.

„Am solicitat domnului preşedinte (Klaus Iohannis - n.r.) ca în discuţiile pe care le are cu lideri europeni să vorbească despre Schengen, pentru că ştim că este vorba doar de o decizie politică, îndeplinim condiţiile tehnice pentru aderare la Schengen încă din 2011, lucru de altfel confirmat şi de Comisia Europeană. Dar decizia politică a unor state membre ne împiedică să aderăm la Spaţiul Schengen".

Vizite în ţară

Premierul a fost întrebat de jurnalişti de ce nu a fost prezent la mitingul PSD de la Iaşi, răspunzând că şi-a dorit să viziteze cât mai multe judeţe din ţară: „Am încercat să acoperim mai multe judeţe din ţară, şi atunci o parte au mers la mitingul de la Iaşi, o parte am venit în judeţele din altă zonă a ţării, tocmai pentru a încerca să avem o acoperire cât mai mare. Timpul nu este în favoarea noastră şi de acea încercăm să ajungem în toate judeţele ţării, nu numai noi aici, avem şi alţi miniştri care sunt în alte judeţe, de aici vom pleca şi noi în alte judeţe, astfel încât să putem să luăm contact cu oamenii, să vorbim cu cetăţenii, şi să vedem ce îşi doresc de acum încolo şi care este opinia lor".

Dăncilă a precizat că a dorit să fie prezentă la Arad pentru a vedea modul în care sunt folosite fondurile europene şi fondurile guvernamentale: „Am vrut să vedem care sunt problemele, am vrut să vedem cum este implementat programul de guvernare, am vrut să vedem dacă ne încadrăm în termene pentru obiectivele care vor fi construite în judeţul Arad".

JA- M.B.

Pentru mai multe fotografii intră pe www.jurnalaradean.ro

Protest cu elevi în timpul vizitei de la Lipova

Premierul şi delegaţia guvernamentală formată din mai mulţi miniştri au fost întâmpinaţi şi la Lipova cu proteste. În faţa Primăriei Lipova s-au postat zeci de persoane, între care şi elevi de la Liceul Atanasie Marinescu, care aveau pancarte cu mesaje precum „Dumbăcilă, dă-ne a ta ştampilă. Demisia!", „Ne-am săturat de corupţie şi prostie, vrem o altă Românie" sau „Deşteaptă-te române şi ieşi la vot. 26 mai".

Prezenţa elevilor a fost observată chiar de către directorul liceului, Lucian Donţu, care i-a „certat" pe copii, reproşându-le că lipsesc de la cursuri, în timp ce unii dintre ei ar avea note care nu le asigură trecerea la unele materii. Directorul a încercat să-i determine pe liceeni să se întoarcă la cursuri, ceea ce au făcut câţiva dintre ei, însă vreo 20 au continuat să participe la protest.

Situaţia a fost observată şi de inspectorul şcolar general, Anca Stoenescu, care a făcut parte din delegaţia PSD ce a însoţit echipa guvernamentală prezentă în judeţ.

Anca Stoenescu a declarat că a cerut explicaţii conducerii şcolii: „Am cerut o notă de relaţie de la directorul unităţii de învăţământ, pentru că au fost identificaţi elevi în faţa Primăriei la o acţiune ce nu avea legătură programul şcolar".

O cercetare internă a fost începută şi la nivelul liceului, urmând să se stabilească dacă elevii au fost duşi la protest de un profesor. Conform inspectorului şcolar general, în cazul în care se va dovedi că un profesor a fost implicat, ISJ va lua măsuri.

Elevii identificaţi au fost puşi absenţi nemotivaţi dar se pare că nu riscă alte sancţiuni, pentru că în regulamentul interior al şcolii nu este specificat că nu au voie să participe la proteste.

300.000 de lei pentru 100 de ani de administraţie

Aceasta este alocarea bugetară aprobată în CLM pentru manifestările ce vor avea loc vineri, 17 mai.

ARAD. Consilierii locali municipali au aprobat, în şedinţa ordinară din 8 mai, „modificarea Programului cultural general al Centrului Municipal de Cultură Arad pentru anul 2019, la capitolul 67.10 Cultură, recreere şi religie, subcapitolul 67.10.50 - Alte servicii în domeniile culturii, recreerii şi religiei din bugetul Centrului Municipal de Cultură Arad". În fapt, s-a aprobat alocarea a 300.000 de lei pentru „Zilele Administraţiei Arădene", banii fiind luaţi de la „acţiuni cultural-artistice şi sportive luna decembrie" (200.000 de lei) şi alte „acţiuni nenominalizate" (100.000 de lei).

„O sumă foarte-foarte mare"

Nu toţi aleşii au fost însă de acord cu această alocare. Cei de la PSD-ALDE au ales să se abţină de la votarea proiectului de hotărâre.

La finalul şedinţei, social-democratul Ilie Cheşa a explicat: „Celebrările din municipiu sunt de trei miliarde (lei vechi-n.r.) pentru data de 17 mai, când sunt «Zilele Administraţiei Arădene». Pentru o singură zi, Grupul PSD-ALDE consideră că suma de peste 70.000 de euro este foarte-foarte mare. Puteam să dăm aceşti bani la Spitalul Matern, la Spitalul Judeţean, să facă ce doresc cu ei. Sunt foarte mulţi bani pentru o singură zi. PNL şi administraţia arădeană dau 70.000 de euro pentru o singură zi" - a insistat Ilie Cheşa.

„«Multul» şi «puţinul» sunt noţiuni relative"

În replică, viceprimarul Călin Bibarţ a precizat: „Am bugetat activitatea pentru ziua de 17 mai, când se împlinesc 100 de ani de la intrarea Armatei Române în Arad şi de la instalarea primei administraţii româneşti în acest oraş. Încercăm să dăm o anvergură mare acestui eveniment, inclusiv cu refacerea momentului istoric, în costume de epocă, militarii din vremea respectivă îmbrăcaţi în costumele militare de atunci. Evident că o astfel de manifestare, făcută pentru cetăţenii Aradului la 100 de ani, necesită şi alocări bugetare. Ştiu că au fost discuţii, nu vreau să mă pronunţ. «Multul» şi «puţinul» întotdeauna sunt două noţiuni relative. Noi mergem pe mâna specialiştilor, pe mâna celor care ştiu ce înseamnă un astfel de eveniment. Sperăm să avem şi vreme bună şi toţi arădenii să se bucure de un astfel de moment" - a conchis Călin Bibarţ.

De urmărit!

Rămâne să vedem, vineri, 17 mai, ce au ştiut specialiştii de care vorbea viceprimarul să pregătească pentru a marca cei 100 de ani de administraţie românească în Arad, în condiţiile în care au la dispoziţie aceste sume de bani. **JA-D.D.**

> Noi mergem (...) pe mâna celor care ştiu ce înseamnă un astfel de eveniment
>
> **CĂLIN BIBARŢ**

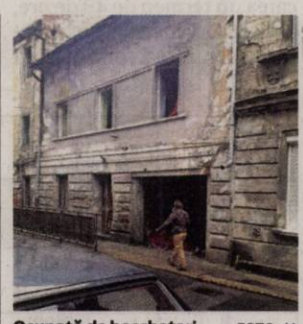

Ocupată de boschetari FOTO: JA

Casă bântuită de... gunoaie

ARAD. 2.000 de lei. La atât se ridică cea de a treia amendă pe care poliţiştii locali din cadrul Serviciului Ordine Publică şi Circulaţie au aplicat-o unei societăţi comerciale pentru nerespectarea prevederilor HCLM 162/2006 privind gospodărirea municipiului Arad.

„Ajunsă într-un avansat stadiu de degradare, clădirea aflată pe strada Grigore Alexandrescu nr. 2 este actualmente ocupată abuziv de oameni ai străzii şi reprezintă un focar de infecţii, punând în pericol sănătatea publică şi integritatea trecătorilor şi a locuitorilor din zonă. Deoarece în urma sancţiunilor repetate, proprietarul imobilului nu s-a conformat indicaţiilor de a igieniza şi izola perimetrul, Direcţia Generală Poliţia Locală Arad cu sprijinul Direcţiei de Sănătate Publică Arad, a întreprins pe 10 mai 2019 o acţiune comună la imobilul care constituie un focar de infecţii în centrul oraşului" - relatează reprezentanţii Direcţiei Generale Poliţia Locală Arad.

În urma verificărilor la faţa locului, inspectorii DSP Arad vor trimite pe adresa proprietarului o notificare privind obligativitatea igienizării perimetrului şi vor dispune continuarea cercetărilor în vederea soluţionării situaţiei. **JA-D.D.**

Material comandat de partidul Uniunea Salvaţi România (parte a alianţei electorale „Alianţa 2020 USR PLUS") şi realizat de Inform Media Press SRL. Tiraj: 10226

Politica din giratoriu!

Noi contre pe tema sensului giratoriu spre Zona Industrială Vest între directorul Cristian Ispravnic şi primarul Gheorghe Falcă.

ARAD. Credeaţi că s-a terminat? Nici poveste! Promis luna trecută, cu ocazia vizitei ministrului Transporturilor la Arad, sensul giratoriu de pe DN7 menit să înlesnească accesul spre Zona Industrială Vest, este adus din nou în actualitate de Direcţia Regională de Drumuri şi Poduri Timişoara. Directorul instituţiei, Cristian Ispravnic, îl acuză pe primarul Gheorghe Falcă că „împiedică în continuare fluidizarea traficului pe DN 7 la accesul în Zona Industrială Arad Vest".

Acuzele, în detaliu

„În lipsa unui răspuns din partea administraţiei Municipiului Arad, DRDP Timişoara a revenit, printr-o nouă adresă către Primăria Arad, prin care solicităm demontarea, până astăzi 06.05.2019, a instalaţiei de semaforizare care reglementează acum traficul în intersecţia de pe DN 7, la accesul către Zona Industrială Arad Vest. Eliberarea intersecţiei este vitală pentru a putea demara lucrările de amenajare a unui sens giratoriu temporar, urmând a dezvolta o soluţie definitivă în acest punct generator de aglomeraţie. Primăria Arad a amplasat semafoarele în intersecţia respectivă în baza unei autorizaţii emise de DRDP Timişoara, document pe care, primarul Gheorghe Falcă a ales să nu îl respecte. La Capitolul A - Condiţii generale, punctul 10, este stipulat: «În cazul în care prin construirea, modernizarea, modificarea, întreţinerea, repararea sau exploatarea drumurilor publice, sau prin lucrările şi măsurile de siguranţa circulaţiei, se impune demolarea, mutarea, sau modificarea lucrărilor autorizate a se executa în zona drumurilor, beneficiarul construcţiei sau instalaţiei autorizate este obligat să execute lucrările în condiţiile prevăzute de lege pe cheltuiala sa, fără nicio despăgubire şi în termenul fixat de organul care administrează drumul public». Constatăm că administraţia publică a Municipiului Arad, condusă de Gheorghe Falcă, continuă să îngreuneze demersurile DRDP Timişoara de a uşura accesul arădenilor la locurile de muncă din Zona Industrială Arad Vest" - subliniază ing. Cristian Ilie Ispravnic, director general regional al DRDP Timişoara.

Replica lui Falcă

În replică, primarul Aradului, Gheorghe Falcă, punctează: „Îi amintesc omului politic Cristian Ilie Ispravnic, care nu are nici pregătirea profesională, nici experienţa necesară pentru a conduce DRDP Timişoara, că nu poate să ia decizii pe domeniul public al Municipiului Arad. În ceea ce priveşte amenajarea unui sens giratoriu pe DN7 menit să înlesnească accesul în Zona Industrială Arad Vest, îi recomand ca mai întâi să obţină o autorizaţie de construcţie şi îi reamintesc faptul că Primăria Municipiului Arad încearcă din 2015 să amenajeze o a doua intersecţie în zonă, dar nu a primit nici până azi avizul favorabil al DRDP Timişoara."

JA-D.D.

Ţapii ispăşitori ai gunoaielor

Chiar dacă nu au niciun amestec în implementarea proiectului de deşeuri, primarii sunt primii arătaţi cu degetul de către arădeni.

Gunoaiele care dau bătăi de cap primarilor FOTO: A.G.

ARAD. „Ne înjură lumea pe stradă, ne ameninţă că ne duc gunoaiele în faţa casei sau în faţa primăriei. Noi avem de suferit de pe urma războiului dintre cele două firme, GSU şi FCC", a spus unul dintre primari. În schimb un altul, Petru Răuţ, de la Olari, spune că în comuna pe care o conduce oamenii au recurs chiar la gesturi extreme. „Oamenii au adus gunoiul şi l-au golit în faţa primăriei. Trebuie să se facă ceva, ne-am săturat", a spus primarul din Olari. Gheorghe Burdan, edilul din Chişineu Criş, a ţinut să precizeze, de nenumărate ori, faptul că GSU este o firmă neserioasă, condusă de oameni neserioşi. „Trebuie să încheiem orice colaborare cu ei. Sunt neserioşi, nu îşi fac treaba. Ar trebui să ne întoarcem la colectarea individuală, cum a fost înainte. Noi stăm cu munţi de gunoaie în oraş şi nu avem ce face", a spus Burdan. După ce reprezentanţii FCC au anunţat că vor deschide staţiile de transfer, dar numai până în data de 23 mai, Ioan Jura, primarul din Socodor, a spus că „nu facem altceva decât să amânăm agonia până în data respectivă. Atunci vom ajunge în aceeaşi situaţie".

Vor rezilierea contractului

Primarii prezenţi la AGA ADI Deşeuri au stabilit că, din punctul lor de vedere, cea mai bună soluţie pentru remedierea situaţiei ar fi ruperea contractului cu GSU. „Să mărşăm toţi spre rezilierea contractului cu GSU şi să încheiem un nou contract cu o societate potentă, asta ar trebui să facem", a declarat Marian Toader, primarul din Zăbrani. Acesta a fost susţinut şi de către ceilalţi primari, care spun că cea mai rapidă soluţie prin care Aradul poate scăpa de GSU ar fi declararea situaţiei de urgenţă de către Prefectură, rezilierea contractului, realizarea unor achiziţii de servicii în regim de urgenţă, organizarea unei noi licitaţii şi semnarea unui contract cu o firmă capabilă să ofere serviciul de salubrizare. Pentru moment, însă, se aşteaptă o reacţie din partea GSU, mai ales că FCC a anunţat că deschide porţile staţiilor de transfer de la Bârzava şi de la Chişineu Criş pentru ca oamenii să scape de gunoiul acumulat în ultimele săptămâni.

ALIN GHERASIM
alin.gherasim@informmedia.ro

Amenzi uriaşe pentru firma de salubritate

O serie de instituţii de control din Arad au pus lupa pe situaţia din zonele 2 şi 5 ale judeţului. Una dintre ele este Garda de Mediu, care a aplicat deja două sancţiuni drastice celor de la GSU. „Garda Naţională de Mediu - Comisariatul Judeţean Arad a demarat o acţiune de control, începând din data de 04.05.2019. În timpul controlului, au fost dispuse măsuri urgente pentru ridicarea, în termen de 48 de ore, a deşeurilor menajere existente şi asigurarea continuităţii serviciului de salubrizare. Întrucât, la expirarea termenului, comisarii GNM - CJ Arad au constatat nerealizarea măsurilor impuse, operatorul de salubritate a fost sancţionat cu amendă contravenţională în valoare de 70.000 de lei şi i s-a acordat un termen suplimentar de 48 de ore. În data de 9.05.2019, comisarii GNM au aplicat o nouă amendă societăţii de salubritate, în valoare de 90.000 de lei, pentru neîndeplinirea măsurilor impuse în timpul controlului anterior. În plus, pentru nerespectarea prevederilor din autorizaţia de mediu, Agenţia Judeţeană pentru Protecţia Mediului Arad a emis notificare în vederea conformării la prevederile autorizaţiei de mediu, cu termen 11.05.2019. În cazul nerespectării termenului de conformare, urmează anularea autorizaţiei de mediu", se arată într-o informare a Gărzii de Mediu. Drept urmare, GSU ar putea pierde autorizaţia şi, implicit, ar fi obligată să renunţe la contract.

Avalanşă teatrală, la FITN7

Ediţia a şaptea a Festivalului Internaţional de Teatru Nou de la Arad continuă ca o „avalanşă teatrală", cu şapte spectacole în trei zile.

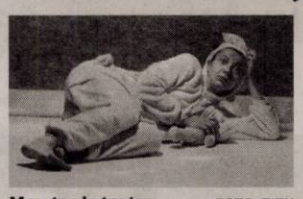

Maraton la teatru FOTO: FITN

ARAD. Tocmai „Avalanşa", spectacolul Teatrului „Regina Maria" din Oradea va continua programul FITN7, astăzi, de la ora 19, în Sala Mare a Teatrului Clasic. În regia lui Petru Vutcărău, spectacolul se bazează pe un text de Tuncer Cücenoğlu. Acestuia îi urmează „Crud", de la 21.20, în Sala Studio. Bazat pe textul lui Daniel Chirilă, spectacolul produs de Platforma culturală Frilensă din Bucureşti este regizat de Ştefan Lupu şi Daniel Chirilă.

A doua zi a săptămânii vine cu un jurnal, nişte triburi şi un monstru. „Jurnal de România. Timişoara", al Teatrului German de Stat din oraşul vecin, în regia lui Carmen Lidia Vidu, va fi prezentat publicului arădean de la ora 16, în Sala Studio. De la ora 18, împătimiţii artei teatrale se mută în Sala Mare, pentru spectacolul „Triburi" de Nina Raine. Produs de Teatrul „Nottara" din capitală, „Triburi" este regizat de Vlad Cristache. După lăsarea serii, de la 21:30, publicul va reveni în Sala Studio, unde va avea loc reprezentaţia spectacolului regizat de Andi Gheorghe la Teatrul Dramatic „Fani Tardini" din Galaţi, „Monstrul nisipurilor".

La mijlocul săptămânii, miercuri, vor fi doar două spectacole. „153 de secunde" de Svetlana Cârstean, regizat de Ioana Păun şi produs de Beatrice Cozmolici, va fi adus în faţa publicului în Sala Studio, de la ora 19. Două ore şi jumătate mai târziu, la „Studio" vor ajunge şi actorii din spectacolul „Schneider şi Schuster" de Joshua Sobol, produs de ARCUB - Centrul Cultural al Municipiului Bucureşti şi regizat de Lucian Pavel.

Cu programul pe celelalte zile ale Festivalului de Teatru Nou de la Arad, ediţia a şaptea, vom reveni miercuri, pe 15 mai.

JA-E.R.

Dezbatere la Ghiba Birta

Democraţia participativă, limita de vârstă pentru prezenţa la vot şi drepturile tinerilor în UE, dezbătute la Ghiba.

ARAD. Colegiul Naţional „Elena Ghiba Birta" din Arad a găzduit, săptămâna aceasta, o dezbatere „Europe Direct". „Ce este democraţia participativă? Ar trebui ca limita de vârstă pentru prezenţa la vot să fie de 16 ani? Sau de 21 de ani? Ce drepturi au tinerii Uniunii Europene? Sunt doar câteva întrebări la care au încercat să găsească răspunsuri membri a două echipe de dezbatere din Colegiul Naţional Elena Ghiba Birta", transmit reprezentanţii colegiului.

La dezbatere au participat peste o sută de elevi de la clasele de filologie ale colegiului, la finalul dezbaterii fiind adresate numeroase întrebări din public. Întâlnirea a fost prilejuită de Ziua Europei, în cadrul proiectului internaţional Ares „Europe Direct 2019" al Comisiei Europene, implementat în Arad de Direcţia de Asistenţă Comunitară. La final, prin bunăvoinţa organizatorilor au fost oferite diplome, premii jucătorilor şi o tombolă cu materiale tematice pentru 10 elevi din sală.

Din cele două echipe au făcut parte Teodora Danciu, Horaţiu Bontea, Ovidiu Ţiu, respectiv Andreea Catană, Daniela Tamaş, Claudiu Neag, aceştia fiind jurizaţi de profesoarele Laura Ilinca şi Diana Voinescu şi elevul Radu Rus.

JA-E.R.

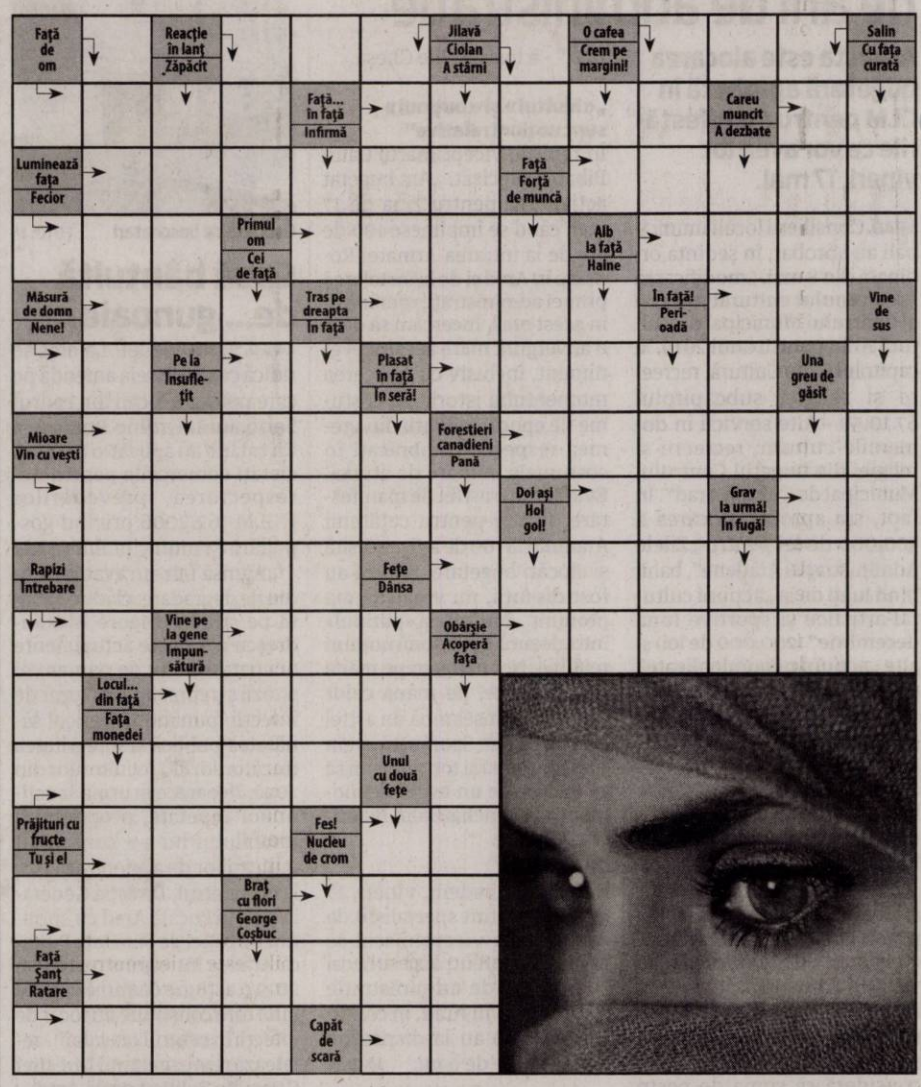

SOLUŢIA INTEGRAMEI DIN NUMĂRUL PRECEDENT

S ■ M ■ SIS ■ F ■ A ■ DECUPA ■ BRISCA ■ CUTITE ■ CROIT ■ SEPARATA ■ EF ■ E ■ RAT ■ RETEZARE ■ EA ■ IC ■ ROM ■ TA ■ V ■ CERC ■ MIC ■ NK ■ ASA ■ EOL ■ SABII ■ PLESNIT ■ RATE ■ LIANT ■ TRANDAV ■ NU ■ ATA ■ ST ■ STA ■ ELE ■ IL ■ OCARATE ■ AM ■ GEM ■ STAR ■ IN

Interviu JA. **Viceprimarul comunei Vladimirescu, Mihai Mag**

„Trebuie să răspundem pentru fiecare leu cheltuit din banii oamenilor”

Mihai Mag crede că lucrurile trebuie să fie foarte clare în administraţie şi că trebuie „să avem simţ de răspundere, bun simţ şi să răspundem pentru fiecare leu cheltuit din banii oamenilor”.

Domnule Mag, sunteţi născut – crescut în Vladimirescu, cea mai importantă comună din judeţul Arad şi una din primele cinci comune, ca mărime, din ţară. Este şi o onoare să faci parte din conducerea unei astfel de comune, dar în acelaşi timp şi o responsabilitate foarte mare. Cum vede viceprimarul comunei Vladimirescu, Mihai Mag, că se dezvoltă comuna?

MIHAI MAG. Pentru mine, Vladimirescu este ACASĂ! De aceea întotdeauna când am primit medalii ca sportiv de performanţă am spus şi spun mereu că sunt din Vladimirescu. Este locul unde eu mă simt întotdeauna bine, este locul pentru care vreau să muncesc şi tot efortul pe care îl depun trebuie să fie înspre binele comunei pe care cu onoare încerc să o reprezint. Vladimirescu este în proximitatea municipiului Arad, aşadar în această comună locuiesc foarte mulţi concetăţeni care provin din mediul urban iar asta înseamnă că au aşteptări la nivelul la care se găseşte municipiul Arad. Tocmai de aceea, noi încercăm din toate forţele ca realizările noastre să satisfacă cerinţele localnicilor. În 2019 nu mai poate fi vorba de priorităţi mărunte care să reprezinte cetăţeni izolaţi, noi trebuie să gândim la modul general cum vrem să arate comuna azi, mâine şi peste zece ani. Asta mă preocupă pe mine împreună cu actualul edil, Ioan Crişan.

Vedeţi dumneavoastră, în continuare oamenii se gândesc la becul din faţa casei, la canalizare, la asfalt...

MIHAI MAG. Da, încă mai există astfel de probleme şi vor fi întotdeauna, pentru că gropi vor mai apărea, să nu uităm că la noi în comună se recepţionează anual peste 120 de noi case şi se emit, tot anual, între 350 şi 400 de noi autorizaţii de construcţie care înseamnă deranj, trafic greu, branşamente, săpături. De asemenea, becuri se vor mai arde dar asta nu ar mai trebui să fie un subiect care să ne ridice probleme, eu aş vrea să gândim împreună dezvoltarea acestei comune pe termen lung, cu oportunităţile pe care le oferă zona.

Pentru toate acestea e nevoie, evident, de bani. Bugetul este cea mai mare problemă. Cum staţi la acest capitol?

MIHAI MAG. Recent am avut şedinţa în care am votat bugetul comunei, un buget întârziat din cauza unui Guvern care nu a fost în stare să respecte legea. Bugetul comunei Vladimirescu pe 2019 are următoarele direcţii - la investiţii vorbim despre infrastructură, utilităţi în noile cartiere de locuinţe, adică apă potabilă, canalizare, reţea electrică, iluminat public, construirea unei clădiri care sa adăpostească un after school, amenajare spaţii verzi şi parcuri în cartierele noi, dar şi construirea de piste pentru biciclete, evident şi alte investiţii despre care vom mai vorbi. Dezamăgirea mea este că, deşi noi vorbim aici despre cum vrem să arate comuna şi trăim 24 de ore din 24 în comună, îi cunoaştem nevoile şi încercăm mereu să rezolvăm problemele cu care ne confruntăm, să etapizăm priorităţile, există consilieri care nu locuiesc în comună, cum sunt 3 consilieri PSD, Orădan, Huzur şi Păscuţiu, consilieri care sunt doar „turişti” la şedinţele de consiliu, vin votează, îşi iau indemnizaţia şi pleacă înapoi de unde au venit, nu înainte de a bulversa bunul mers al comunei. Un alt exemplu edificator, cei de la PSD - ALDE solicită stradă amenajată de la zero, taman de la domiciliul preşedintelui PSD, Kempf, la domiciliul preşedintelui ALDE, Argintaru. Iar pentru această investiţie ne-au solicitat să tăiem din sumele alocate iniţial asfaltării străzilor din cartierul Florilor, suma de 200.000 de lei, adică 2 miliarde de lei vechi. Menţionez că acolo nu există stradă şi nici măcar un număr de casă, singurii beneficiari sunt doar cei doi. Va fi strada PSD - ALDE sau strada Kempf - Argintaru pe o lungime de aproape un kilometru. Acestea sunt priorităţile celor din PSD- ALDE. Din banii oamenilor! Alt exemplu, tot de la asfaltare străzi, un alt consilier PSD, Orădan, cere să tăiem 150.000 lei pentru ca să asfaltăm o stradă lungă de 30 de metri pe care există două numere de casă, pe simplul motiv de prietenii şi cumetrii. O altă temă de campanie pură a celor de PSD - ALDE. Noi în fiecare an am acordat din buget bani pentru fiecare lăcaş de cult, indiferent de confesiune, fără a imprima o tentă electorală vădită. În acest an, consilierii PSD au cerut să acordăm sume de până la 400 milioane de lei vechi, clar electoral, în condiţiile în care noi dădeam un maxim de 100 milioane lei vechi fiecărui lăcaş de cult. Vedeţi, aici se vede clar tenta electorală a celor de la PSD care dau 400 milioane lei vechi la cine nu solicită şi nu dai la cine chiar are nevoie, cum ar fi Parohia Vladimirescu II. Este mai mult decât evidentă gândirea părtinitoare şi fără a analiza necesarul fiecăreia. PSD - ALDE împarte sume colosale fără nicio apăsare, doar nu sunt banii lor din buzunar. Asta mă deranjează pe mine! Un alt exemplu de gestionare a bugetului, cei de la NOUA DREAPTĂ vor să tăiem bani de la investiţii, mai precis iluminatul public din cartierul Florilor şi noile zone de locuinţe din Cicir şi Mândruloc, în schimbul amenajării parcului Victoria, aflat „întâmplător” în faţa casei unui consilier, asta deşi noi în bugetul de întreţinere şi reparaţii avem sume prevăzute pentru toate parcurile din comună. Mai avem o situaţie cel puţin hilară, un consilier PSD, Păscuţiu, cere să-i asfaltăm o stradă deja betonată cu bani tăiaţi de la amenajarea străzilor noului cartier din Cicir. Motivul este că betonul îl scutură în maşină iar noroiul de pe alte străzi, nu! Aşa că acei oameni mai pot aştepta. Vi se pare normal?

Desigur, nu! Bun şi care ar fi concluzia?

MIHAI MAG. Vedeţi, de aceea cred eu că este bine să avem un plan de dezvoltare pe termen lung, cu priorităţi generale pentru întreaga comunitate, nicidecum personale sau care să fie şi cu propagandă electorală! Noi trebuie să ştim încotro se îndreaptă comuna, indiferent dacă este an electoral sau nu, trebuie să avem simţ de răspundere, bun simţ şi trebuie să răspundem pentru fiecare leu cheltuit din banii oamenilor. Asta înţeleg eu prin administraţie!

S-a deschis bazinul de polo din Subcetate!

ARAD. La două luni de la preluarea bazinului de polo din Subcetate de către Primărie, Municipalitatea a anunţat deschiderea bazei sportive. S-a întâmplat în acest weekend, arădenii beneficiind de acces gratuit timp de trei zile: sâmbătă, duminică şi luni (11, 12 şi 13 mai).

La dispoziţia publicului se află două bazine: unul mare, de 33,3 metri lungime, 25 de metri lăţime şi o adâncime de 2,3 metri şi unul mai mic, cu scop didactic şi de agrement, care are 25 de metri lungime şi 12,5 metri lăţime. Complexul din Subcetate mai cuprinde o tribună cu 400 de locuri, vestiare şi cabine de duş.

Bazinul din Subcetate FOTO: JA

Programul de funcţionare

Baza sportivă din Subcetate va fi deschisă în fiecare zi a săptămânii, cu program mai scurt în zilele de sâmbătă, duminică şi luni. Pentru public, există „program de dimineaţă” şi „program de seară”.

Lunea, bazinul este deschis între orele 14.00 -21.30. Între orele 14.00-16.00 se vor desfăşura cursuri înot cu antrenor. Intervalul orar 16.00-18.00 este alocat cluburilor sportive, de polo. De la 18.30 la 21.30 complexul este deschis publicului, accesul făcându-se fie pe bază de abonament, fie cu bilet (program de seară).

Marţi, miercuri, joi şi vineri, bazinul este deschis între orele 8.00 -21.30. Între orele 8.00-13.30 complexul e deschis pentru public, intrarea făcându-se cu abonament sau bilet (program de dimineaţă). De la 14.00 la 16.00 sunt programate cursuri înot cu antrenor, iar de la 16.00 la 18.00 accesul e rezervat cluburilor sportive, de polo. Publicului îi este permis să intre din nou începând de la ora 18.30 până la 21.30, cu abonament sau bilet (program de seară).

Sâmbătă şi duminică, orarul bazinului este între orele 8.00-19.00. De la 8.00 la 11.00 e deschis pentru public, care poate intra cu abonament sau bilet (program de dimineaţă). Intervalul orar 11.30-15.00 e destinat cluburilor sportive, de polo. Publicul are acces din nou între orele 15.30-19.00, pe bază de abonament sau cu bilet (program de seară).

Tarifele de intrare

„Dacă în weekend şi inclusiv luni, accesul publicului este gratuit, începând de marţi, 14 mai 2019, preţul unui bilet porneşte de la 5 lei şi poate ajunge până la 25 de lei” - informează Primăria Municipiului Arad.

Pentru adulţi, preţul unui bilet este 15 lei pentru accesul în baza de agrement în cursul dimineţii, respectiv 25 de lei, dacă aleg să vină la bazin seara. Elevii şi studenţii vor plăti 10 lei în prima parte a zilei şi 15 lei seara. Pentru copiii cu vârsta de până la 14 ani, preţul unui bilet este de 5 lei dimineaţa şi 10 lei seara. Aceştia vor trebui să fie obligatoriu însoţiţi de un adult. Preţul abonamentelor este cuprins între 100 şi 350 de lei. **JA-D.D.**

Dezvoltarea zonei

Municipalitatea arădeană anunţă că aşteaptă în continuare propuneri din partea cetăţenilor pentru dezvoltarea zonei adiacente bazinului de polo din cartierul Subcetate.

Tineret ALDE la Archiş, Buteni şi Gurahonţ

ALDE Arad şi-a mai înfiinţat trei organizaţii de tineret şi doreşte ca în următoarea perioadă să acopere şi mai multe zone din judeţ.

ARAD. Filiala de Tineret a ALDE Arad şi-a creat trei filiale noi în judeţ, ajungând la şase din obiectivul de 30 pe care şi l-a propus înaintea alegerilor locale de anul viitor. La Gurahonţ, Buteni şi Archiş au fost numiţi în funcţii Paul Oprea, Oana Braiţ şi Anca Rad. Cei trei îşi propun să conducă şi să dezvolte filialele celor trei comune de la poalele Apusenilor. Astfel, Oana Braiţ are 20 de ani şi a preluat TLDE Buteni. Oana Braiţ este studentă la Facultatea de Medicină Generală a Universităţii de Vest „Vasile Goldiş” din Arad. „Am ales să mă implic în politică pentru că îmi pasă de viitorul copiilor noştri şi îmi doresc să fac ceva constructiv şi benefic pentru generaţia următoare. Le mulţumesc celor care au încredere în mine şi sper să fiu o voce distinctă şi remarcată în partidul pentru care am optat pentru că îl consider principala forţă de echilibru în actualul peisaj politic”, a declarat Oana Braiţ.

Preşedinte ALDE Gurahonţ - Tineret este Paul Oprea, un tânăr de 24 de ani, absolvent al Liceului din localitate. „Momentan îmi ajut părinţii la afacerea proprie din localitate, după o perioadă de 4 ani în care am locuit în Germania şi am învăţat destule lucruri despre politică încât să cred că pot să fac ceva pentru comunitatea locurilor în care m-am născut. Am decis să mă întorc acasă tocmai pentru asta: pentru a-i aduna în jurul meu pe cei care cred, ca mine, că se poate face politică în sprijinul cetăţenilor, pentru a ajuta localitatea să se dezvolte. Mi-am găsit aceste idei în ALDE - şi le mulţumesc preşedinţilor Virgil Silviu Dima şi domnului deputat Eusebiu Pistru că şi-au pus încrederea în mine şi mi-au dat pe mână organizaţia locală de tineret, pe care îmi doresc să o dezvolt”.

Preşedinţii noilor filiale de tineret FOTO: FAN

La Archiş, organizaţia de tineret a fost preluată de Anca Rad, în vârstă de 19 ani. „Implicarea mea în politică vine după încurajările pe care le-am primit de la domnii Virgil Silviu Dima, preşedinte al TLDE Arad, şi deputat Eusebiu Pistru, preşedintele ALDE. Sunt o persoană cu spirit de echipă, sociabilă şi optimistă, iar acestea cred că sunt calităţi necesare pentru cineva preocupat de soarta comunităţii în care trăieşte şi vrea să o reprezinte.”

În acest context, Virgil Silviu Dima, preşedintele TLDE Arad a punctat: „Ne focusăm, în cadrul acestei campanii electorale, pe reînnoirea clasei politice, dar mai ales pe captarea atenţiei alegătorilor care gândesc în aceeaşi direcţie ca şi noi: înspre un climat de stabilitate politico-economică, cu cetăţeni care merg pe mâna tinerilor, conştienţi că ei reprezintă viitorul. Tineretul ALDE are la nivel de judeţ, în momentul de faţă, 6 organizaţii, şi mi-am propus ca până înainte de alegerile locale din 2020 să ajungem, în judeţul Arad, la minim 30 de organizaţii. Aceasta e o dovadă că liberal-democraţii oferă şanse reale de promovare tinerilor şi că suntem un partid de viitor.” **JA-A.P.**

Ministerul Finanţelor Publice. Agenţia Naţională de Administrare Fiscală. Direcţia Generală Regională a Finanţelor Publice - Timişoara. Administraţia Judeţeană a Finanţelor Publice Arad. Serviciul Colectare şi Executare Silită Persoane Juridice. Dosar de executare nr. 55541. Nr. ARG_DEJ 9858/03.05.2019. Anunţ privind vânzarea bunurilor mobile. În temeiul prevederilor art. 250, alin. (2) din Legea nr. 207/2015 privind Codul de Procedură Fiscală, cu modificările şi completările ulterioare, vă facem cunoscut că, în ziua de 24, luna Mai, anul 2019, ora 13:00, în localitatea Arad, str. B-dul. Revoluţiei, nr. 77, camera 35, jud. Arad, se vor vinde la licitaţie următoarele bunuri mobile, prima licitaţie: Denumirea bunului mobil. Descriere sumară: Autoutilitară BB Furgon Skoda 6Y Fabia, an 2005, culoare alb, serie şasiu TMBTF86Y454294834, cu 165000 km la bord, cilindree 1896 cmc, putere 47 kW, prag dreapta faţă înfundat, spoiler faţă zgâriat, capota şi aripa stângă zgâriate, oglinda dreapta faţă spartă, combustibil motorină, nr. de înmatriculare AR-20-DMN. Drepturile reale şi privilegiile care grevează bunurile, dacă este cazul: Gaj în favoarea AJFP Arad. Preţul de evaluare sau de pornire al licitaţiei, exclusiv TVA: 9520 lei. Cota TVA/ neimpozabil/ scutit *): 19%. *) Regimul şi cotele de taxă pe valoarea adăugată aplicabil/ aplicabile pentru vânzarea bunurilor mobile sunt cele prevăzute de Titlul VII din Legea nr. 227/2015 privind Codul Fiscal, cu modificările şi completările ulterioare. Invităm pe cei care pretind vreun drept asupra acestor bunuri să înştiinţeze despre aceasta organul de executare, înainte de data stabilită pentru vânzare. Cei interesaţi în cumpărarea bunurilor sunt invitaţi să se prezinte la termenul de vânzare, la locul fixat în acest scop şi până la acel termen să prezinte oferte de cumpărare. Pentru participarea la licitaţie ofertanţii depun, cu cel puţin o zi înainte de data licitaţiei, următoarele documente: a) oferta de cumpărare; b) dovada plăţii taxei de participare sau a constituirii garanţiei sub forma scrisorii de garanţie, reprezentând 10% din preţul de pornire a licitaţiei. Plata taxei se va efectua în contul IBAN RO94TREZ0215067XXX022241, beneficiar Direcţia Generală Regională a Finanţelor Publice Timişoara - Administraţia Judeţeană a Finanţelor Publice Arad, cod de identificare fiscală 3519933, deschis la Trezoreria Operativă Municipiul Arad; c) împuternicirea persoanei care îl reprezintă pe ofertant; d) pentru persoanele juridice române, copie de pe certificatul unic de înregistrare eliberat de Oficiul Registrului Comerţului; e) pentru persoanele juridice străine, actul de înmatriculare tradus în limba română; f) pentru persoanele fizice române, copie de pe actul de identitate; g) pentru persoanele fizice străine, copie de pe actul de identitate/ paşaport; h) declaraţia pe proprie răspundere a ofertantului prin care certifică faptul că nu este persoană interpusă cu debitorul. Cumpărătorului îi revine obligaţia de a respecta prevederile legale speciale, cum ar fi obligaţiile de mediu, obligaţiile de conservare a patrimoniului naţional sau altele asemenea, respectiv: -. Alte informaţii de interes pentru cumpărător, după caz: -. Pentru informaţii suplimentare, vă puteţi adresa la sediul nostru sau la numărul de telefon 0257.202739.

(753 - H 218495)

La GEMI SPORT, iarna îşi pierde din drepturi în faţa apelor termale, a căror temperatură ajunge până la 40 de grade Celsius

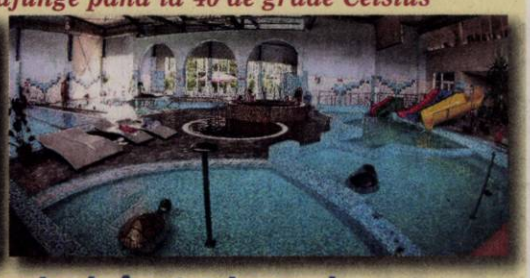

A venit iarna iar noi îţi propunem să învingi frigul de afară cu o vizită la centrul nostru Spa! Pe lângă bazinele interioare cu apă termală, te poţi relaxa în saună sau îţi poţi încânta simţurile cu un masaj relaxant! Acordă-ţi timp pentru eliberarea emoţiilor şi destinderea totală a spiritului pornind într-o călătorie în care îţi vei regăsi adevărata armonie interioară!

- **Bazin de înot** ● **jacuzzi**
- **bazin destinat copiilor**
- **bazine cu hidromasaj**

de toate acestea vă puteţi bucura în cadrul complexului nostru!

ADRESA:
Bulevardul Nicolae Titulescu, Arad
☎ 0357 408 718

Singurul complex cu apă termală din Arad te aşteaptă pentru relaxarea de care ai nevoie in fiecare zi.

(9867)

ELNET SECURITY
Protecting People and Places

angajează:

AGENŢI DE SECURITATE

femei/bărbaţi, cu/fără atestat pentru obiective industriale şi spaţii comerciale în Arad.

OFERIM:
■ Contract de muncă integral ■ Salariu net 1.600 – 2.000 lei ■ Transport gratuit la şi de la obiectiv ■ Posibilitate de decontare transport pentru agenţii din provincie ■ Punctualitatea plăţii salariilor ■ Stabilitate la locul de muncă ■ Program de lucru în ture de 12/24, 12/48 sau 12/36

☎ 0752.042.558/ 0735.188.865

(586 - H 183485)

Publicitate:
0257/210.775;
0257/280.904

LICEUL TEHNOLOGIC DE TRANSPORTURI AUTO
„HENRI COANDĂ" ARAD
organizează concurs în 16.05.2019, pentru ocuparea pe perioadă nedeterminată a postului vacant de PAZNIC. Relaţii suplimentare se pot obţine la sediul liceului, str. Mărăşeşti nr. 34 Arad, tel. 0257-280-351. (736 - H 216736)

CENTRUL MUNICIPAL DE CULTURĂ ARAD

organizează concurs de recrutare în vederea ocupării funcţiei contractuale vacante de execuţie de **referent, treapta profesională IA, nivelul studiilor M,** din cadrul biroului Administrare Cinematografe.

Concursul se desfăşoară la sediul instituţiei, astfel:
✓ Proba scrisă în data de 05.06.2019, ora 10:00.
✓ Dosarele de înscriere la concurs se depun, în perioada 13.05 - 28.05.2019, la sediul serviciului public de interes local Centrul Municipal de Cultură Arad.
✓ Interviul va avea loc în termen de 4 zile lucrătoare de la data susţinerii probei scrise şi va fi susţinut numai de candidaţii care au obţinut la lucrarea scrisă minimum 50 de puncte.

Dosarul de înscriere la concurs trebuie să conţină, în mod obligatoriu, documentele prevăzute la art. 6 din H.G. nr. 286/2011, cu modificările şi completările ulterioare.

Condiţiile de participare la concurs:
✓ Studii de specialitate: studii medii, absolvite cu diplomă de bacalaureat;
✓ Vechime în muncă: 7 ani;

Bibliografia se afişează la sediul instituţiei situată în localitatea Arad, Judeţul Arad, Bd. Revoluţiei, nr. 97, ap. 4 şi pe următorul site: www.cmcarad.ro.

Relaţii suplimentare se obţin la telefon 0371501072 interior 105 - persoana de contact Vasiu Monica (752 - H 218494)

Esti sudor in domeniul feroviar si vrei un loc de munca mai bine platit? **HAI CU NOI IN FRANTA! Angajăm urgent SUDORI** pentru un client de renume din industria feroviara franceza. Oferim salariu platit la timp, cuprins intre 18^{00}-24^{00} euro (in functie de orele lucrate), cazare si alte beneficii. Detalii la Staff Temp Ro: 0733060771/ 0749254150 sau recrutare@stafftemp.ro (747H218118)

Debitorul **SC EXCLUSIV AGRO LINE SRL,** *înregi*strat cu număr de înregistrare Oficiul Registrului Comerţului: J40/712/2012, cod unic de înregistrare: 18201457, prin lichidator judiciar BFJ CONSULTING GROUP SPRL, valorifică in bloc prin licitaţie publică, terenuri constând în:

- Teren Lotul 2 sublot A, sublot B1-B2, sublot C1-C2 constând in parcele terenuri în suprafaţă de 638,07 Ha sau 6.380.755,60, mp aflate pe raza Jud. Timiş si Arad, la preţul de 9.510.660,82 EURO (TVA cf. Cod Fiscal).
- Teren Lotul 3 Sublot A şi C constând în parcele de terenuri agricole în suprafaţă **de 59,47 Ha sau 594.759,00 m2 aflate pe raza Jud. Timiş** şi Arad, la preţul de 489.657,48 EURO (TVA cf. Cod Fiscal)
- Teren Lotul 4 – Teren Extravilan staţie pompare SP4, constând în teren în suprafaţă **de 1 Ha sau 10.000 mp**, aflat pe raza Jud Timiş la preţul de 200.000,00 EURO (TVA cf. Cod Fiscal)

Licitaţia va avea loc la data de 29.05.2019, ora 17:00, cu repetare în data de 05.06.2019, ora 17:00, la sediul lichidatorului judiciar din Bucureşti, str. Negoiu, nr. 8, bl. D14, sc. 2, ap 30, sector 3. Publicaţia de vânzare şi informaţii suplimentare privind participarea la licitaţie pot fi obţinute la E-mail: office@bfj.ro. Web: www.licitatii-insolventa.ro

(760 - H 218523)

www.aradon.ro

SC ERGAD TECHNOLOGY SRL
Arad, str. Pădurii nr. 24

firmă cu capital integral italian care activează în domeniul industriei electronice
angajează:

OPERATORI LINIE SMD
Cerinţe:
- Cunoaşterea şi capacitatea de a citi schemele electronice constituie un avantaj
- Disponibilitate pentru deplasări în Italia.
- Se vor specifica în curriculum vitae experienţele de muncă în domeniul electronicii

Se oferă:
- Salariu de încadrare 2750 ron
- Bonus după 3 luni de la data angajării
- Ore suplimentare plătite dublu
- Sporuri de noapte plătite
- Decontare transport
- Tichete de masă din prima zi
- Prime de vacanţă

MONTATORI SUBANSAMBLE ŞI OPERATORI ASAMBLARE
Femei şi bărbaţi pentru montarea componentelor electronice.
Se oferă:
- Salariu de încadrare 2500 ron
- bonus după 3 luni de la data angajării
- decontare transport + asigurăm transport pe ruta Arad-Zădăreni şi Arad-Iratoş, Dorobanţi, Curtici, Macea cu microbuz
- tichete de masă din prima zi
- prime de vacanţă
- analize gratuite pentru angajare
- ore suplimentare plătite dublu
- program de lucru 1 schimb

Trimiteti CV la adresa: otilia.dimeny@ergad.eu sau prin fax 0257-306.194; tel.0257-206.247. (9212 - H 89191)

SC ERGAD TECHNOLOGY SRL
Arad, str. Pădurii nr. 24

firmă cu capital integral Italian care activează în domeniul industriei electronice
angajează:

MONTATORI SUBANSAMBLE ŞI OPERATORI ASAMBLARE PARTE MECANICĂ
Femei şi bărbaţi pentru montarea componentelor electronice.
Se oferă:
- Salariu de încadrare 2600 ron din prima lună
- bonus după 3 luni de la data angajării
- decontare transport + asigurăm transport pe ruta Arad-Zădăreni şi Arad-Iratoş, Dorobanţi, Curtici, Macea cu microbuz
- tichete de masă din prima zi
- prime de vacanţă
- analize gratuite pentru angajare
- ore suplimentare plătite dublu
- program de lucru 1 schimb

TEHNICIENI ELECTRONIŞTI,
Pentru control şi reparare plăci electronice cu tehnologia SMD şi montarea componentelor în SMD
Cerinţe:
- Experienţă
- cunoaşterea limbi italiene constituie un avantaj
- cunoaşterea şi capacitatea de a citi schemele electronice;
- capacitatea de a suda componentele SMD;
- disponibilitate pentru deplasări în Italia.
- se vor specifica în curriculum vitae experienţele de muncă în domeniul electronicii
- salariu de încadrare 2750 ron din prima lună
- bonus după 3 luni de la data angajării

Trimiteţi CV la adresa: otilia.dimeny@ergad.eu sau prin fax 0257-306.194; tel. 0257-206.247. (9211 - H 89191)

Consiliul de Administraţie al

S.C. SITROM '97 S.A.

Convoacă Adunarea Generală a Acţionarilor în data de 16.05.2019, la sediul societăţii din Arad, str. Corneliu Coposu nr. 3-4, ap. 18, la ora 9:00, pentru toţi acţionarii cu următoarea

ORDINE DE ZI:
1. Aprobarea Bilanţului contabil, a anexelor la bilanţ şi a contului de profit şi pierdere pe exerciţiul financiar al anului 2018.
2. Aprobarea Raportului de gestiune al Consiliului de Administraţie pe anul 2018.
3. Aprobarea Raportului Comisiei de Cenzori pe anul 2018.
4. Aprobarea Bugetului de venituri şi cheltuieli al programului de activităţi pe anul 2019.
5. Diverse.

În cazul neîntrunirii cvorumului necesar, următoarea şedinţă se convoacă în 23.05.2019, la sediul societăţii, la ora 13:00.

(758 - H 218491) **Preşedintele Consiliului de Administraţie**

Consiliul de Administraţie al

S.C. CRAMELE MINIŞ S.A.

Convoacă Adunarea Generală a Acţionarilor la data de 16.05.2019 la sediul societăţii din Arad, str. Corneliu Coposu nr. 3-4, ap. 18 la ora 12:00 pentru toţi acţionarii cu următoarea

ORDINE DE ZI:
1. Aprobarea Bilanţului contabil, a anexelor la bilanţ şi a contului de profit şi pierdere pe exerciţiul financiar al anului 2018.
2. Aprobarea Raportului de gestiune al Consiliului de Administraţie pe anul 2018.
3. Aprobarea raportului Comisiei de Cenzori pe anul 2018.
4. Aprobarea Bugetului de venituri şi cheltuieli al programului de activitate pe anul 2019.
5. Diverse.

În cazul neîntrunirii cvorumului necesar, următoarea şedinţă se convoacă în 23.05.2019, la sediul societăţii, la ora 15:00.

(757 - H 218489) **Preşedintele Consiliului de Administraţie**

Consiliul de Administraţie al SC TOP SA Arad, înregistrat la ORC sub nr.J02/37/1996, având CUI 8145406, capital social subscris şi vărsat de 127.792,50 lei, în temeiul art.117 alin.(1) din Legea 31/1990, republicată, cu modificările şi completările ulterioare, al art.15 alin.(1) din actul constitutiv, pentru toţi acţionarii înscrişi în registrul acţionarilor la sfârşitul zilei de 31.05.2019, stabilită ca dată de referinţă, convoacă Adunarea Generală Ordinara a Acţionarilor pentru data de **14.06.2019, orele 12,30, la sediul societăţii din Arad, Piaţa Mihai Viteazul nr.13,** cu următoarea,

ORDINEDEZI

1. **Aprobarea indemnizatiei lunare incepand cu luna iunie 2019 pe anul financiar 2019 in vederea stabilirii remuneratiei Consiliului de Administratie si a Comisiei de cenzori, reprezentand un procent de 20 % din indemnizatia fixa a directorului general.**

Documentele şedinţei referitoare la ordinea de zi sunt puse la dispoziţia acţionarilor la sediul societăţii începând cu data publicării convocării.
Dacă nu sunt îndeplinite condiţiile de validitate la prima convocare se convoacă pentru a doua oară Adunarea Generală Ordinara a Acţionarilor cu aceeaşi ordine de zi, pentru 15.06.2019, orele 12,30, la adresa şi locul menţionate pentru prima convocare.
Pentru informaţii suplimentare, vă rugăm să vă prezentaţi la sediul societăţii din Arad, Piaţa Mihai Viteazul nr.13 sau să ne contactaţi la telefon 0257.25.00.56.

PREŞEDINTELE CONSILIULUI DE ADMINISTRAŢIE
(751 - H 218492) *Mile Vidac*

Consiliul de Administraţie al SC TOP SA Arad, înregistrat la ORC sub nr.J02/37/1996, având CUI 8145406, capital social subscris şi vărsat de 127.792,50 lei, în temeiul art.117 alin.(1) din Legea 31/1990, republicată, cu modificările şi completările ulterioare, al art.15 alin. (1) din actul constitutiv, pentru toţi acţionarii înscrişi în registrul acţionarilor la sfârşitul zilei de 31.05.2019, stabilită ca dată de referinţă, convoacă Adunarea Generală Extraordinara a Acţionarilor pentru data de **14.06.2019, orele 12,00, la sediul societăţii din Arad, Piaţa Mihai Viteazul nr.13,** cu următoarea,

ORDINE DE ZI

1."Aprobarea desfiinţării punctului de lucru al SC TÂRGURI, OBOARE şi PIEŢE SA Arad, situat în Piaţa Solară din Municipiul Arad şi modificarea, în mod corespunzător a Contractului de concesionare nr.7 din 29.08.2001, încheiat între Municipiul Arad, în calitate de concedent şi SC TOP SA Arad, în calitate de concesionar, prin reducerea patrimoniului concesionat – teren Piaţa Solară.".

Documentele şedinţei referitoare la ordinea de zi sunt puse la dispoziţia acţionarilor la sediul societăţii începând cu data publicării convocării.
Dacă nu sunt îndeplinite condiţiile de validitate la prima convocare se convoacă pentru a doua oară Adunarea Generală Extraordinara a Acţionarilor cu aceeaşi ordine de zi, pentru 15.06.2019, orele 12,00, la adresa şi locul menţionate pentru prima convocare.
Pentru informaţii suplimentare, vă rugăm să vă prezentaţi la sediul societăţii din Arad, Piaţa Mihai Viteazul nr.13 sau să ne contactaţi la telefon 0257.25.00.56.

PREŞEDINTELE CONSILIULUI DE ADMINISTRAŢIE
(750 - H 218492) *Mile Vidac*

Sărbătoare pentru pompierii din Zăbrani

Mai multe evenimente au avut loc, sâmbătă, la Zăbrani, în cinstea uneia dintre cele mai vechi formaţii de pompieri din România.

ZĂBRANI. Formația Civilă de Pompieri voluntari a Comunei Zăbrani a împlinit 140 de ani. Apărută în istorie ca o nevoie a cetățenilor de a lupta împotriva dezastrelor provocate de incendii, la data de 1 mai 1879, 11 cetățeni din conducerea comunei Zăbrani hotărăsc înființarea formației voluntare de pompieri cu denumirea de „Uniunea Pompierilor Voluntari din Gutenbrunn" (Zăbrani), după ce un incendiu puternic izbucnit în toamna anului 1878, urmat de un vânt puternic a mistuit jumătate din localitate.

În urmă cu 140 de ani, autoritățile locale din Zăbrani au adus prima pompă de incendiu, iar conducerea comunei a predat în mod festiv, în fața întregii populații, acest prim utilaj, membrilor formației de pompieri. În sat s-a construit Turnul de Instrucție, care avea o înălțime de aproximativ 13 metri, și două etaje, parterul fiind din cărămidă, iar etajul din lemn. O machetă a acestui turn se păstrează și poate fi văzută în Remiza Serviciului Voluntar pentru Situații de Urgență Zăbrani.

Manifestările

Cu ocazia aniversării a 140 de ani de la înființarea Formației Civile de Pompieri voluntari a Comunei Zăbrani au avut loc o serie de manifestări la care au participat pompierii voluntari din 22 de localități ale județul Arad, dar și din trei localități din Germania, comuna arădeană fiind cu specific german încă de pe de vremea Imperiului Habsburgic.

Aniversarea a fost ocazie ca și cei mai în vârstă pompieri în viață să fie omagiați. Manifestările din comuna Zăbrani au cuprins și o paradă și o defilare a pompierilor. Inspectoratul pentru Situații de Urgență Arad a participat la acest eveniment cu un pluton format din subofițeri operativi din cadrul Detașamentului de Pompieri Arad și o autospecială de stingere cu apă și spumă. **JA-D.D.,V.O.**

Pentru mai multe fotografii intră pe www.jurnalaradean.ro

Singura din țară

Comuna Zăbrani este singura din țară care are serviciu voluntar de pompieri în fiecare localitate aparținătoare.

Defilarea pompierilor FOTO: V.O.

1.000 euro furaţi dintr-o poşetă, în Confecţii

ARAD. Un copil de 15 ani, din Arad, este cercetat pentru furtul a 1.000 de euro, 300 de lei, precum și a unor tichete în valoare de 440 de lei. Furtul a avut loc în 29 martie, iar în urma investigațiilor polițiștii Biroului de Investigații Criminale l-au identificat pe minor, stabilind că acesta „ar fi sustras dintr-o poșetă, aflată în incinta unei societăți comerciale din cartierul Confecții, sumele de 1.000 de euro și 300 de lei, precum și tichete în valoare de 440 de lei". Totodată, oamenii legii au identificat și o tânără, de 26 de ani, din Vladimirescu, care la data de 8 aprilie, ar fi sustras două telefoane mobile dintr-un imobil, prin folosirea de chei potrivite. Prejudiciul a fost recuperat, fiind restituit persoanei vătămate. Potrivit IPJ Arad, „cei doi sunt cercetați sub aspectul săvârșirii infracțiunii de furt, fiind continuată documentarea întregii activități infracționale a acestora". **JA-I.C.**

S-au dat amenzi de peste 42000 de lei FOTO: IPJ

101 sancţiuni pentru transportul de persoane

ARAD. Polițiștii rutieri au desfășurat, la sfârșitul săptămânii trecute, o acțiune pentru verificarea legalității transportului de persoane. Au fost verificate 68 de vehicule destinate transportului de persoane, fiind testați cu aparatul alcooltest 68 de șoferi, nefiind depistat niciunul sub influența alcoolului. Polițiștii au aplicat 101 sancțiuni contravenționale în valoare de 42.100 de lei.

Potrivit IPJ Arad, aceste acțiuni vor continua în perioada următoare atât în municipiu, cât și în județ. **JA-D.D.**

Patru victime pe DN79

DN79 a fost blocat sâmbătă în urma unui accident. O persoană a avut nevoie de descarcerare pentru a fi scoasă din maşină.

ANDREI ŞAGUNA. Eveniment rutier sâmbătă, în jurul orei 13.30, la ieșire din Andrei Șaguna spre Șimand, lângă Domeniul Lupaș, în care au fost implicate două autoturisme. În urma impactului, unul dintre ele a intrat într-un copac de pe margine, iar celălalt s-a oprit de-a curmezișul drumului, blocând traficul rutier pe ambele sensuri ale DN79. Patru persoane au fost implicate în accident: trei se aflau în mașina care s-a oprit în drum, iar cea de a patra este șoferul celeilalte mașini. Acesta a rămas încarcerat în autoturismul ce a intrat în copac.

Imagini de la locul accidentului FOTO: ISU ARAD

Potrivit Inspectoratului pentru Situații de Urgență, la accident au intervenit următoarele forțe: un echipaj SMURD TIM Arad, un echipaj SMURD EPA Curtici, un echipaj A2003, un echipaj - descarcerare ușoară, un echipaj al Serviciului de Ambulanță Județean de la Sântana. În cele din urmă, persoana încarcerată a fost extrasă din autoturism. „Este constientă, a fost predată echipajului SMURD TIM Arad" - precizează reprezentanții ISU.

Potrivit directorului medical al Serviciului Județean de Ambulanță Arad, dr. Mircea Merea, cele patru victime ale accidentului sunt trei adulți (doi bărbați și o femeie) și un copil. Toți - inclusiv bărbatul încarcerat - au suferit leziuni minore, însă au fost transportați la Unitatea de Primire Urgențe a Spitalului Județean Arad pentru mai multe investigatii medicale.

Ce au stabilit polițiștii

În urma cercetărilor efectuate la fața locului, polițiștii au stabilit că accidentul s-a produs din cauza unei depășiri neregulamentare. Iată cum s-a întâmplat: „Astăzi (sâmbătă -n.r.), în jurul orelor 13.30, un bărbat de 67 de ani din Arad a condus un autoturism pe DN79, iar la km 19+4m, în afara localității Zimandu Nou, pe sensul de mers spre Chișineu-Criș, a efectuat o depășire neregulamentară, intrând în coliziune frontală cu un autoturism care se deplasa pe contrasens, condus de un tânăr de 22 de ani, din comuna Pilu. În urma accidentului, a rezultat vătămarea gravă a conducătorului de 22 de ani și rănirea ușoară a șoferului de 67 de ani, precum și a unei femei de 58 de ani și a unui tânăr de 14 ani, pasageri în primul autoturism. Conducătorii autovehiculelor au fost testați cu aparatul alcooltest, rezultatele fiind negative. Pe numele conducătorului de 67 de ani a fost întocmit un dosar de cercetare penală sub aspectul săvârșirii infracțiunii de vătămare corporală din culpă" - a declarat Adina Aconstantinesei, purtător de cuvânt al Inspectoratului de Poliție Județean Arad. **JA-D.D.**

Arestări printre traficanţii de droguri

Trei indivizi care vindeau cannabis, cocaină şi pastile Ecstasy pe raza judeţelor Arad şi Timiş au fost arestaţi.

ARAD. În urma organizării unor acțiuni de prindere în flagrant, trei indivizi au fost surprinși în timp ce vindeau cantitățile de 1 kilogram de cannabis și 86 grame MDMA (drog de mare risc), contra sumei de 20.000 de lei, respectiv 1.510 grame cannabis și 70 grame de cocaină, contra sumei de 11.250 euro, a anunțat DIICOT - Structura Centrală.

Potrivit procurorilor DIICOT, cei trei - N.S.I, L.A.S. și M.D. - „au achiziționat cantități importante de droguri de mare risc pe care le-au comercializat pe piața ilicită din municipiul Arad și pe raza județului Timiș, obținând astfel importante beneficii materiale".

Mai mult decât atât, în 5 mai, procurorii DIICOT - Structura Centrală, împreună cu ofițerii de poliție judiciară din cadrul Brigăzii de Combatere a Criminalității Organizate București - Serviciul Antidrog, au efectuat două percheziții domiciliare pe raza municipiului Arad și municipiului Timișoara, ocazie cu care au fost identificate și ridicate 2,5 kilograme de cannabis, 20 de grame de hașiș, 2 grame de cocaină, 750 de euro și 17.600 lei.

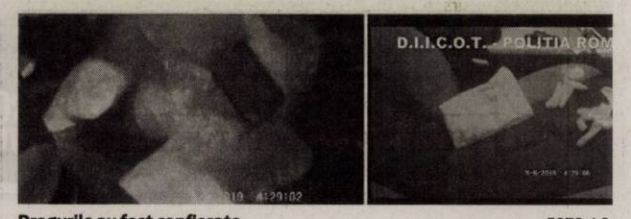

Drogurile au fost confiscate FOTO: I.C.

În data de 6 mai, la propunerea DIICOT, Tribunalul București a dispus arestarea preventivă a celor trei pentru o perioadă de 30 de zile pentru trafic de droguri de risc și de mare risc, în formă continuată.

Acțiunea a fost efectuată cu sprijinul polițiștilor din cadrul Biroului Tehnic și Criminalistic DIICOT și IPJ Timișoara. Suportul de specialitate a fost asigurat de către Direcția Operațiuni Speciale. **JA-I.C**

Femeia a obţinut protecţie FOTO: FAN

A lovit-o cu pumnul şi cu ligheanul

ARAD. O tânără de 26 de ani, din Arad, a sesizat Poliția că a fost lovită cu pumnul și cu ligheanul de rufe în zona capului de către concubin. La fața locului s-au deplasat polițiști din cadrul Biroului de Ordine Publică. Aceștia au întocmit formularul de evaluare a riscului, emițând un ordin de protecție provizoriu pentru cinci zile pe numele bărbatului, care a fost evacuat din locuința comună. Totodată, acesta a primit interdicția de a se apropia la mai puțin de 50 de metri de victimă. De asemenea, pe numele agresorului a fost întocmit un dosar de cercetare sub aspectul săvârșirii infracțiunii de violență în familie. **JA-I.C.**

Patru zone acoperite cu moloz au fost curăţate

ARAD. Depozitarea aleatorie a deșeurilor rezultate din construcții este o problemă deja cu vechime în Arad. Amenzile aplicate de polițiștii locali nu a părut că îi sperie prea tare pe cei care aruncă molozul ilegal, în locuri neamenajate în acest scop. Dar autoritățile fac în continuare acțiuni de combatere a acestui obicei, în speranța că până la urmă orașul va reuși să scape de molozul depozitat aiurea.

Recent, polițiștii locali din cadrul Biroului Protecția Mediului au dispus aducerea la starea inițială a unui număr de șase terenuri din arealul municipiului. În urma verificărilor ulterioare, s-a constatat că doar în cazul a patru dintre ele dispoziția a fost respectată. Numai terenurile situate pe străzile Frăției, Frumoasă, pasaj CET, pasaj zona Polivalentă - strada Voinicilor, pe care fusese depozitat moloz, au fost supuse unor operațiuni de salubrizare. Pentru celelalte două terenuri acoperite încă de moloz, polițiștii locali au aplicat sancțiuni contravenționale pentru nerespectarea prevederilor Legii 211/2011 privind regimul deșeurilor.

Zone de acţiune

Biroul Protecția Mediului din cadrul Direcției Generale Poliția Locală Arad are în vedere clarificarea statutului juridic, identificarea proprietarilor și somarea acestora pentru salubrizarea terenurilor din următoarele zone: cartier Drăgășani, strada Barbu Lăutaru - Malul Mureșului și Oituz-Sibiului, lângă fosta fabrică de zahăr, cartier Cadaș, strada Henri Coandă intersecție cu Cocorilor, lângă canalul Mureșel, cartier Cadaș, capătul străzii Ilarion Felea, terenurile din vecinătatea centurii de nord (strada Ovidiu).

Deşeuri depozitate ilegal FOTO: JA

În aşteptarea sesizărilor

„Ținând cont de numărul însemnat de sesizări prin intermediul cărora arădenii reclamă Direcției Generale Poliția Locală depozitarea deșeurilor în locuri nepermise de pe raza municipiului, le recomandăm cetățenilor să apeleze numărul de telefon al Dispeceratului - 0257-939, apel gratuit -, în momentul în care sunt martori ai unor incidente de această natură, astfel încât polițiștii locali să intervină operativ în vederea identificării și sancționării contravenționale a celor care uzează de astfel de practici" - arată reprezentanții Poliției Locale Arad.

JA-D.D.

JURNAL ARĂDEAN

Produse fără E-uri, made in... Curtici

Un nou complex de porci, ce va avea 10.000 de capete, va fi deschis de către cel mai mare combinat agroindustrial din vestul ţării.

CURTICI. Noul complex cu 10.000 de porci se va ridica la cele mai înalte standarde de securitate biologică şi va fi deschis în cursul acestei toamne. Investiţia vine să completeze capacităţile de producţie ale Combinatului Agro Instrustrial Curtici, care deja tranşează circa 5.500 de porci în fiecare lună. Carnea rezultată este folosită la producerea unei mari varietăţi de salamuri şi cârnaţi, care au însă un numitor comun: sunt produse de calitate şi nu conţin E-uri. De alftel, calitatea produselor este verificată în laboratoare în care s-au investit câteva sute de mii de euro. Mezelurile produse la Curtici ajung exclusiv în cele 36 de magazine pe care compania le deţine în judeţele Arad şi Timiş.

Producătorii atrag atenţia că preţul cărnii de porc va creşte în continuare. **JA-V.O.; D.D.**

PREŞEDINTELE ROMÂNIEI ŞI PNL ŞI-AU DAT MÂNA PENTRU REFERENDUMUL PE JUSTIŢIE

KLAUS IOHANNIS: "Pe 26 mai, mergem la vot să arătăm lumii că suntem un neam de oameni cinstiţi, nu de hoţi!"

Capitala Moldovei, Iaşi, a devenit punctul zero al campaniei pentru Referendumul pe Justiţie din 26 mai. La două zile după ce liderii PSD au încercat să deturneze atenţia de la Summitul UE de la Sibiu, prin organizarea unui miting la Iaşi, capitala Moldovei a respirat un aer de sărbătoare prin prezenţa Preşedintelui României, Klaus Iohannis, şi a liderilor şi candidaţilor PNL la alegerile europarlamentare. Contrastul a fost evident. Joi, la mitingul PSD, Iaşul a fost sub asediul forţelor de ordine care îi păzeau pe Liviu Dragnea şi ceilalţi lideri PSD de furia ieşenilor. Sâmbătă, Iaşul a fost un oraş relaxat, care i-a primit cu braţele deschise pe Preşedintele Iohannis şi pe liderii şi candidaţii PNL. În tot acest timp, la Galaţi, liderii PSD, în frunte cu Liviu Dragnea şi Viorica Dăncilă, erau evacuaţi prin spatele scenei pentru a fugi de cei care le strigau adevărul în faţă.

„Dacă îi lăsăm să strice ţara, nu ei vor plăti, ci românii"

Peste 10.000 de oameni s-au strâns în Piaţa Unirii din Iaşi pentru a participa la mitingul organizat de PNL, la care a participat şi Preşedintele Iohannis, aflat în capitala Moldovei la o dezbatere pe teme de educaţie şi pentru a-şi lansa volumul „EU.RO - Un dialog deschis despre Europa".

În cadrul mitingului organizat de PNL, Preşedintele Iohannis le-a vorbit ieşenilor despre importanţa referendumului şi a alegerilor europarlamentare din 26 mai.

"Aveţi o echipă foarte bună aici şi m-am bucurat că m-aţi invitat şî pe mine. (...) Venind pe jos, am trecut pe lângă Trei Ierarhi. Nu ştiu cum se face, dar nu bătea cu filmul pe care l-am văzut alaltăieri. Oamenii sunt foarte primitori, foarte calzi", a spus preşedintele Iohannis, care şi-a făcut intrarea la finalul mintingului PNL în uralele celor prezenţi.

„De doi ani şi jumătate, PSD încearcă să îndoaie legile ca să-şi facă scăpaţi infractorii cocoţaţi în fruntea statului. Dragi români, dacă pierdem independenţa justiţiei, atunci pierdem şi şansa pentru a avea autostrăzi, spitale, grădiniţe şi şcoli. Dacă îi lăsăm pe ei să ne strice ţara, atunci românii sunt cei care vor plăti. Aşa nu se poate!", a punctat Preşedintele României.

Românii votează DA la referendum, pentru o ţară europeană, o Românie a oamenilor cinstiţi! Klaus Iohannis i-a îndemnat pe oameni să meargă la vot pe 26 mai: "În Europa, România contează! În Europa, votul românilor contează, locul nostru este în Europa! Voi sunteţi Europa! Să arătăm lumii că noi nu suntem un neam de hoţi, ci un neam de oameni cinstiţi. Pentru toate acestea, trebuie să mergem la vot pentru viitorul nostru, pentru viitorul copiilor, pe 26 mai mergem să votăm!"

"Ce fel de patriot este Liviu Dragnea?"

Înainte de sosirea Preşedintelui Iohannis la mitingul organizat de PNL, preşedintele PNL Ludovic Orban a acuzat ipocrizia PSD, denunţând sloganul social-democraţilor. "Ce fel de patriot este Liviu Dragnea, care pe 1 decembrie 2018 nu a călcat la Alba Iulia, capitala Unirii? Aceştia nu sunt patrioţi. Sunt trădători de neam şi ţară. Aceştia sunt oameni care vor să distrugă România. Aceştia sunt nişte oameni care vor să ne ţină în servitute şi slugărnicie. Nu mai avem nevoie de ei. Nu există decât o singură forţă care are capacitatea să înfrângă ciuma roşie. Iar această forţă este Partidul Naţional Liberal", a subliniat Ludovic Orban.

Rareş Bogdan, care deschide lista PNL pentru europarlamentare, le-a spus celor prezenţi că, în democraţie, "hoţii stau la puşcărie, nu în Parlament, nu în Guvern, nu în sediile partidelor". "România mai este astăzi pe orbita europeană datorită Preşedintelui României, care i-a oprit, datorită PNL, care a făcut sesizări la CCR şi Comisia de la Veneţia", a adăugat el.

LA COMANDA PNL, COD UNIC MANDATAR 41190007, TIRAJ: 10226.

(204139)

Sport

„Trebuie să fim foarte atenţi şi să gândim foarte bine meciul care urmează"

Cristian Păcurar, antrenor secund UTA

25

de suporteri a avut UTA la meciul de pe „Cluj Arena". Aceştia şi-au încurajat favoriţii, dar fondul sonor pe stadion a fost dominat de galeria „şepcilor roşii", una dintre cele mai frumoase din ţară. Oricum, de remarcat faptul că după foarte multă vreme, dar mai ales după umilinţa cu ASU „Poli", UTA a avut galerie la un meci în deplasare.

Manea a revenit miraculos după accidentare

CLUJ. Deşi se părea că a fost doar o strategie introducerea în lot, la meciul cu ASU „Poli", a lui Alexandru Manea, iată că acum a venit confirmarea că fotbalistul UTA-ei poate, totuşi, juca. El a fost trimis în teren în minul 78 al meciului de ieri, cu Universitatea Cluj, deşi se spunea că acest sezon e încheiat.

E limpede, însă, că Manea a insistat să intre, evoluând pe propria răspundere.

JA-L.S.

„Este şi o presiune la noi în vestiar"

CLUJ. La finalul meciului de pe „Cluj Arena", antrenorul secund al echipei UTA, Cristian Păcurar a declarat: „Ne-am aşteptat la un joc greu, cu o echipă ce se bate la promovare. Am avut foarte, foarte multe absenţe. Nici nu mai ştiu ce să spun, pentru ca orice aş spune, lumea zice că o fac pentru a căuta scuze. Am apelat şi la Manea pentru că efectiv nu am avut pe cine să mai introduc în teren. La pauză a trebuit să schimb cel mai bun jucător al nostru, pe Hrezdac, pentru că a avut o cădere de calciu. Nu căutăm scuze, dar asta este realitatea. Este şi o presiune la noi în vestiar care se reflectă asupra jucătorilor. Numai ei trebuie să rezolve acest lucru, pentru că ei au ajuns aici. Urmează un joc decisiv cu Bacăul. Avem nevoie de puncte, neapărat trebuie să câştigăm. Pe urmă mergem la FC Argeş, vine Petrolul şi mergem la Chindia. Trebuie să fim foarte atenţi şi să gândim foarte bine meciul ce urmează".

Aşadar, se vorbeşte deja de presiune, deoarece mai sunt multe puncte puse în joc.

JA-L.S.

Prea mici pentru un război aşa mare

UTA a pierdut clar în faţa clujenilor, „foamea" de puncte a gazdelor spunându-şi cuvântul.

Dorin Goga a fost „MVP-ul" meciului, marcând două goluri şi pasând decisiv la al treilea FOTO: FAN

CLUJ. UTA nu a putut face mai nimic, ieri, pe „Cluj Arena". Elevii lui Cristi Păcurar au fost moi, parcă în vacanţă, iar gazdele au profitat şi au câştigat la un scor de forfait.

Nici bine nu a început meciul şi - la primul şut pe spaţiul porţii - gazdele au deschis scorul. Goga l-a fentat din corp pe R. Iuga, apoi a şutat la rădăcina barei, de la vreo 19 metri şi Orlic era bătut: 1-0. UTA a ripostat, prima dată prin Melinte, dar şutul acestuia de la 22 de metri a fost parat de Dur Bozoancă (min. 20). Dar, cea mai mare ocazie a arădenilor a venit în min. 23, atunci când C. Rus i-a pasat excelent lui Kanda, iar acesta, singur cu portarul, a tras în acesta, de la şapte metri! Goga mai putea înscrie o dată, dar Orlic a respins miraculos (min. 33). Şi a venit min. 40, când Cordoş l-a faultat pe D. Popa, dar arbitrul nu a acordat nimic, deşi infracţiunea a fost evidentă, chiar pe linia careului de 16 metri.

În partea secundă, UTA a fost mult mai absentă, iar clujenii şi-au majorat avantajul în min. 62, atunci când tot Goga a înscris, din careul mic, după ce Orlic a respins şutul lui Gavra, iar Costin nu a mai apucat să degajeze: 2-0. D. Popa a încercat ceva, dar mingea a trecut alături de poarta lui Dur Bozoancă, iar pe contră Gavra l-a driblat pe Orlic, dar a trimis mingea prin faţa porţii goale, fără ca cineva să intervină. În ultimul minut de prelungiri, Costin a făcut penalty, Goga a executat, scurt, iar Florescu, venit din spate, a marcat fără probleme, fundaşii UTA-ei nefiind atenţi la schema clujenilor: 3-0!

JA-L.S.

„U" Cluj - UTA 3-0 (1-0)

Stadion „Cluj Arena", teren bun, timp excelent pentru fotbal, spectatori 3000. Au marcat: Goga – min. 9 şi 62, Florescu – min. 90+3.
„U" Cluj: Dur-Bozoancă - Al. Coman, Abrudan, Cordoş (I. Ursu), Berci - Chitoşcă, Giurgiu (Florescu), Greu - Haţiegan (Hordouan), Goga, Gavra. UTA: Orlic - Ciucur, El Hasni, R. Iuga, Copaci (Manea) - Costin, Melinte, Hrezdac (Isac), Kanda (Oroian) - C. Rus, D. Popa. Au arbitrat: V. Flueran (Craiova) – la centru, I. Bobe (Videle), D. Zamfir (Slatina) - asistenţi. Obs. FRF: C. Petropoulos (Alba Iulia), D. Jiga (Bistriţa).

Adio promovare pentru „şoimi"!

PÂNCOTA. Deşi aveau opt puncte avans la jumătatea sezonului, Şoimii Lipova a reuşit contra-performanţa de a pierde duelul promovării, datorită unui retur dezamăgitor, cu multe puncte cedate pe teren propriu, la Pâncota. Ultima şansă a băieţilor pregătiţi de Flavius Sabău de a mai spera la promovarea în Liga 2 s-a risipit în derby-ul cu Şcolar Reşiţa, tranşat de oaspeţi, fără prea mari emoţii, scor 2-0.

Absenţele lui Sulea (accidentat) şi Trabalka (suspendat), din atacul „şoimilor", plus eliminarea prematură a lui Dobrean (min. 10), au ajutat gruparea din Valea Domanului să obţină punctele promovării, spre bucuria celor peste 100 de suporteri pătimaşi care şi-au însoţit favoriţii în această deplasare.

Preşedintele Radu Pop trebuie să analizeze foarte bine, cumpătat, parcursul din această primăvară şi să schimbe ceva. Mai ales că, din toamnă, există perspective ca „şoimii" să revină acasă, pe stadionul din Lipova.

Radu Pop FOTO: JA

Filip - Savin (min.46, Obrad), Bercu, Vasiu, Filimon (min. 86, Marton), Poiană, Lazea (min. 46, Calvin), Dobrean, D. Rusu, M. Popa, Istrate (min. 65, Burlă) a fost formula de joc prezentată de antrenorul Flavius Sabău. Care, la final, a spus: „Pot spune că sunt mândru de băieţii mei. Pe acest teren atât s-a putut şi sunt puţin frustrat că în iarnă nu am fost lăsaţi să jucăm returul pe Motorul. Ne doream mai mult cu Reşiţa, dar am luat repede gol şi apoi am rămas şi fără un om pe teren încă din minutul 10. Încercăm să câştigăm cele două meciuri rămase şi vrem să terminăm cât mai sus acest campionat".

JA-D.S.

I-au retrogradat în Liga 4-Timiş!

CERMEI. În formula: Stănilă - Dolga, Varga, Sabău, Mager (min. 72, Gruiescu), Vezan (min. 65, Mihuţa), Prună, Deta, Vlad (min. 68, Matiş), Capătă (min. 62, D. Bulza), A. Iuga, Lunca Teuz Cermei a bifat o victorie concludentă, scor 5-2, în disputa cu Millenium Giarmata. În urma acestui rezultat, oaspeţii sunt retrogradaţi în Liga 4-Timiş, sămădăii având meritul de a juca fotbal şi a nu intra în jocurile de culise care s-au înmulţit în acest final de sezon în toate eşaloanele fotbalului românesc.

Vlad min. 17, Iuga min. 32, Mager min. 45, Prună min. 71 şi Bulza min. 81, respectiv, M. Călin min. 33 şi Rosemblum min. 75, au scris istoria acestui joc.

JA-D.S.

Fotbal - Liga a II-a

Rezultatele etapei a XXXIV-a: „U" Cluj – UTA 3-0, CS Mioveni – Farul Constanţa 0-2, FC Argeş – Ripensia Timişoara 2-1, Luceafărul Oradea – Daco Getica 1-0, Petrolul Ploieşti – Dacia Brăila 9-1, Aerostar Bacău – ACS „Poli" Timişoara 1-0, Energeticianul – Sportul Snagov 3-3, Metaloglobus – Pandurii Tg. Jiu 6-0, Chindia Târgovişte – CS Baloteşti 6-0, ASU „Poli" Timişoara – Academica Clinceni 2-2.

Clasamentul

1. ACADEMICA CLINCENI	34	25	2	7	69-21	77
2. CHINDIA TÂRGOVIŞTE	34	23	7	4	69-31	76
3. UNIVERSITATEA CLUJ	34	22	6	6	80-26	72
4. PETROLUL PLOIEŞTI	34	21	5	8	68-33	68
5. SPORTUL SNAGOV	34	19	7	8	51-33	64
6. FC ARGEŞ	34	18	8	8	48-27	62
7. CS MIOVENI	34	14	7	13	46-39	49
8. METALOGLOBUS	34	13	7	14	39-51	46
9. RIPENSIA TIMIŞOARA	34	12	9	13	41-46	45
10. AFC UTA	34	12	8	14	50-54	44
11. LUCEAFĂRUL ORADEA	34	11	10	13	44-55	43
12. ASU „POLI"	34	11	9	14	33-32	42
13. FARUL CONSTANŢA	34	13	3	18	43-54	42
14. DACO GETICA	34	9	12	13	45-51	39
15. PANDURII TG. JIU	34	10	8	16	54-60	38
16. ENERGETICIANUL	34	8	12	14	41-47	36
17. AEROSTAR BACĂU	34	10	5	19	52-60	35
18. ACS „POLI"	34	6	8	20	28-59	26
19. CS BALOTEŞTI	34	6	6	22	25-71	24
20. DACIA BRĂILA	34	4	7	23	28-104	19

Etapa viitoare (14-16 mai 2019): Pandurii Tg. Jiu – Chindia Târgovişte, Metaloglobus – Luceafărul Oradea, Sportul Snagov – ASU „Poli", Farul Constanţa – Daco Getica, CS Baloteşti – Energeticianul, UTA – Aerostar Bacău, ACS „Poli" - FC Argeş, Dacia Brăila – CS Mioveni, Academica Clinceni - „U" Cluj, Ripensia – Petrolul Ploieşti.

Crişul, pas greşit acasă cu FC Hunedoara

CHIŞINEU CRIŞ. Sărbătoarea de la Chişineu Criş, de sâmbătă, prilejuită de a 40-a ediţie a Cupei Crisius a părut că va fi dublată de o altă bucurie, oferită de această dată de echipa de fotbal. Era doar minutul 4 când Ciornei a pătruns printre fundaşii adverşi şi a deschis scorul, cu un şut puternic: 1-0. Însă, până la pauză, oaspeţii au egalat, prin D. Creciunesc, acesta profitând de marcajul lejer al fudaşilor adverşi.

În repriza secundă, FC Hunedoara - care avea mare nevoie de victorie - a dat lovitura, în min. 73, când Lehel a trimis mingea în vinclu: 1-2.

Crişul: Dagău - Sabău, Pavel, Siminic - Ciornei (Clej), Ianc, Fl. Gâlcă, Suslak - Piţ (Lazăr), Modan, Bozian (Matei). FC Hunedoara: Apostol - Cr. Creciunesc (84 Herci), Ionică, Dulap, Bulardă (Lehel) - D. Creciunesc, R. Cristian - Bloj (Tecsi), Kocsis (Cămărăşan), Marinca - Vasinc. Au arbitrat: R. Ladăr (Zalău) - la centru, L. Zifceac (Aleşd), B. Gireadă (Oradea) - asistenţi. Obs. FRF: I. Maja (Cluj), C. Făniţă (Timişoara).

JA-L.S.

Naţional face altă victimă

SEBIŞ. Cine se gândea, după câteva etape din retur, când sebişenii nu băteau pe nimeni, că va veni o serie de 9 meciuri fără înfrângere? Trupa lui Cristi Todea a trecut, destul de facil, şi de CSC Ghiroda şi Giarmata Vii. A fost 3-1, la capătul unui joc frumos, însă de la oaspeţi ne aşteptam la mai mult.

Naţional a deschis scorul destul de repede, prin Szekely, care a marcat de la vreo 10 metri, după ce l-a întors pe Mureşan. În min. 43 era 2-0, Mateucă marcând pe contraatac, după ce oaspeţii au ratat o mare şansă de egalare.

În partea secundă, fiecare echipă a marcat câte un gol, Susan, pentru gazde, respectiv Budur, pentru oaspeţi.

Sebiş: Horvat - Onuţan, Pop (Vereş), Forisz, Dărăban - Ciochină, Ember (Petculescu) - Mateucă (Bartok), Szekely (Lezeu), Susan - Enciu. Ghiroda: Barbu - Lazăr, Mureşan (53 Ghinescu), Bocşan, Liuba- Jichici (71 Saizu) - Piţuc (53 Semeniuc), Ţugui, Giuricici (53 Baranyi), Budur - Mancaş. Au arbitrat: V. Rodină - la centru, C. Antal, A. Tănăsuc - asistenţi (toţi din Cluj-Napoca) Obs. FRF: V. Balaj (Reşiţa), I. Papp (Carei).

JA-L.S.

Fotbal - Liga 3, etapa 28

Rezultate: Cetate Deva- CSM Lugoj 3-1, ACS Dumbrăviţa – Metalurgistul Cugir 2-0, Şoimii Lipova – Şcolar Reşiţa 0-2, Naţional Sebiş – CSC Ghiroda 3-1, Crişul Chişineu Criş – CS Hunedoara 1-2, Lunca Teuz Cermei – Millenium Giarmata 5-2, Industria Galda – Unirea Alba Iulia 2-1, CS Ocna Mureş – FC Avrig 1-3.

Clasamentul

1. ŞCOLAR REŞIŢA	28	18	5	5	58-26	59
2. ACS DUMBRĂVIŢA	28	17	4	7	55-41	55
3. ŞOIMII LIPOVA	28	16	6	6	66-41	54
4. LUNCA TEUZ CERMEI	28	17	1	10	54-45	52
5. MET CUGIR	28	14	7	7	56-44	49
6. NAŢIONAL SEBIŞ	28	12	10	6	51-41	46
7. CHIŞINEU CRIŞ	28	12	9	7	49-29	45
8. FC AVRIG	28	13	4	11	37-35	43
9. INDUSTRIA GALDA	28	12	2	14	48-41	38
10. CSC GHIRODA	28	12	2	14	55-49	38
11. CS HUNEDOARA	28	10	6	12	45-49	36
12. CETATE DEVA	28	10	5	13	33-41	35
13. UNIREA A IULIA	28	8	10	10	34-40	34
14. GIARMATA	28	8	5	15	41-55	29
15. CSM LUGOJ	28	1	6	21	24-69	9
16. OCNA MUREŞ	28	2	2	24	25-85	8

Etapa viitoare (17-18 mai): Naţional Sebiş – Cetate Deva, CSC Ghiroda – CS Ocna Mureş, FC Avrig – Şoimii Lipova, Şcolar Reşiţa – ACS Dumbrăviţa, Metalurgistul Cugir – Industria Galda, Unirea A Iulia – Lunca Teuz Cermei, Millenium Giarmata – Crişul Chişineu Criş, CS Heunedoara – CSM Lugoj.

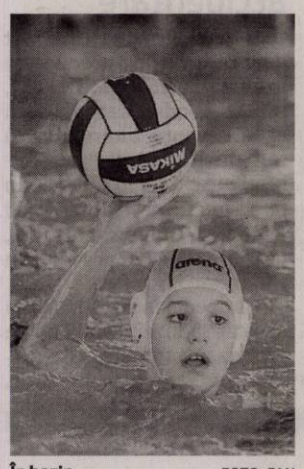

În bazin FOTO: FAN

Juniorii arădeni au meciuri în bazinul braşovean

BRAŞOV. Între 24-26 mai, la Braşov, se va desfăşura returul Cupei F.R. de Polo pentru copii (născuţi după 1 ianuarie 2006), Zona Nord, eveniment la care participă şi AMEFA Arad. Echipa arădeană se va confrunta în bazinul de sub Tâmpa cu: Corona Braşov, Torpi şi CSM (ambele din Târgu Mureş), CSŞ Viitorul Cluj-Napoca şi CSM Oradea. Primele patru clasate la încheierea turneului se califică la turneul final. **JA-D.L.**

3

etape din cele şapte programate în acest an în Campionatul Naţional de enduro-cross au loc în judeţul Arad. După runda de debut, organizată sâmbătă de către Clubul Lion Racing Team, la Sebiş, în judeţul nostru se mai desfăşoară rundele a doua şi a treia, la Brazii (25 mai), respectiv Pleşcuţa (9 iunie). Piloţii concurează pe motociclete şi ATV-uri.

Şoimii Şimand a „murit" frumos la Timişoara

TIMIŞOARA. Cu şanse infime după eşecul de „acasă", scor 4-11, Şoimii Şimand a prezentat în returul barajului de accedere la turneul final al CN Under 19 de futsal doar cinci jucători - Andrei Sechel (4 goluri), Raul Borod, Paul Ujoc, Alex Stejar şi Raul Maliţa - , mult mai tineri decât adversarii lor, de la Informatica Timişoara. Elevii lui Daniel Mărcuş au cedat onorabil, scor 4-7 (1-3) în faţa deţinătoarei Cupei României. **JA-D.L.**

Au jucat barajul la futsal FOTO: JA

Un vis împlinit sub panou!

Fetele de la FCC ICIM Arad au câştigat medaliile de bronz în Liga Naţională de baschet.

Bucuria obţinerii unei medalii după patru ani de suferinţe FOTO: JA

ARAD. Tot ce se obţine greu, parcă e mai frumos. În urmă cu câteva luni, prea puţini ar fi pariat pe această medalie de bronz. Date fiind circumstanţele, startul dezastruos de sezon şi seria de şase eşecuri consecutive. Numai că, oficialii celui mai galonat club arădean din sporturile de echipă au făcut câteva mutări inspirate, iar FCC ICIM a renăscut miraculos. E drept, nimic nu ar fi fost posibil fără aportul Primăriei Arad, prin Centrul Municipal de Cultură, şi al celor de la FCC Environment România, principalii susţinători ai sportului cu mingea la coş din oraşul nostru.

Într-o atmosferă de sărbătoare, după care am tânjit în ultimii patru ani, galben-albastrele de la FCC ICIM au dat dovadă de tărie de caracter, trecând peste pierderea căpitanului Brankica Hadzovic, accidentată în debutul confruntării din „Polivalenta" arădeană. Şi de la un pasiv de 12 puncte (min. 11), au reuşit o cursă de urmărire perfectă, sfertul doi fiind unul de vis, pauza găsindu-le pe fetele noastre într-un avantaj de şase puncte, 43-37.

Purtate spre victorie de un public senzaţional, elevele pregătite de Bogdan Bulj au continuat recitalul şi în sfertul trei, ajungând la un moment dat să conducă şi la 19 puncte. Acest lucru a fost posibil şi pentru că jucătoarele venite de pe bancă au făcut diferenţa cu 40 de puncte înscrise, faţă de doar 4, în dreptul oaspetelor. Şi la capitolul recuperări, duelul a fost tranşat de arădence, 52-34, inepuizabila Destiny Williams fiind, din nou, în „double-double". La fel ca şi Chelsey Lee, celălalt „turn de control" de sub panoul FC ICIM.

Astfel, finala mică a ediţiei 2018-2019 în Liga Naţională de baschet feminin se încheie în minimul de partide, gruparea arădeană revenind pe podiumul naţional după patru sezoane.

Caseta tehnică

FCC ICIM Arad – Olimpia CSU Braşov 84-69 (pe sferturi: 16-26, 27-11, 28-18, 13-14). Marcatoare - Arad: Williams 19, Lee 17, Ardelean 13 (3), Fodor 11, Mercea 10, Ciotir 8 şi Dzombeta 6. Braşov: Pesovic 21 (3), Prlja 17 (3), Filip 13, Bartee 9, Podar 5 şi Tanacan 4.

A doua centură mondială!

ARAD. Atmosferă electrizantă, joi seara, în „Polivalenta" arădeană la Colosseum Tournament XII, competiţie de kickboxing organizată cu sprijinul celor două centre culturale din sobordinea Consiliului Judeţean şi a Primăriei, dar şi cu sprijinul deputatului Dorel Căprar, vicepreşedintele FR Judo şi un împătimit al sporturilor de contact. Peste 1500 de spectatori au asistat la zece partide spectaculoase, invitaţii cu greutate la evenimentul anului în sporturile de contact fiind foştii campioni mondiali de K1, olandezi Remy Bonjaski şi Peter Aerts.

Bonjaski a stat în colţul turcului Ekrem Doruk, adversarul lui Eduard Gafencu în meciul vedetă al galei, cu miză centura mondială a cat. 77 kg. Elevul lui Ruben Stoia s-a dezlănţuit în repriza a doua, arbitrul oprind lupta din ring după ce turcul a fost KO de două ori. După centura mondială de la cat. 81 kg, Edy Gafencu şi-a pus la brâu a doua centură, în aplauzele unui public senzaţional. „Mulţumesc spectatorilor care au fost minunaţi şi, bineînţeles, echipei mele. Acum nu-mi rămâne decât să-mi apăr cele două centuri, viitorul meu este în ring", a spus noul campion mondial.

Mult mai echilibrată a fost lupta pentru cealaltă centură mondială pusă în joc la Arad, la +95 kg. Constănţeanul Costin Mincu a fost preferat de arbitri la finalul disputei cu sătmăreanul Marius Munteanu, legitimat la NRG Arad. **JA-D.S.**

Eduard Gafencu, încă un vis împlinit FOTO: JA

Se pot gândi la baraj!

PECICA. Cu trei etape înainte de căderea cortinei peste actualul sezon al Ligii 4 la fotbal, Progresul Pecica este, matematic, campioană. Copil min. 37 şi min. 55, Puie min. 65 şi min. 67 şi Arsene min. 88 au semnat golurile uei victorii categorice, scor 5-0, în faţa unei echipe, CS Ineu, care pune preţ pe tinereţe.

Tehnicianul pecicanilor, Dan Stupar, a spus, la final: „Vom trata serios partidele rămase de jucat din acest sezon pentru a ne menţine la un nivel tactic, tehnic, fizic şi psihic ridicat în vederea barajului de promovare cu Retezatul Haţeg, pe care vrem să-l câştigăm. Altfel, nu realizăm nimic. E frumos şi onorant să fi cea mai bună echipă din judeţ, dar vrem să jucăm, la toamnă, în Liga 3-a, toate eforturile noastre, ale conducerii clubului şi oraşului fiind făcute pentru promovare".

Formaţii - Pecica: Fl. Rusu (Iosub) - Iova, Ţugulescu, Wild, Aldan (Edu), Drîglă (Puie), R. Moraru (Păcurar), S. Popa, Copil, Arsene, Huţanu. Ineu: D. Bâtea - Zdrenţan, Karmanoczky, R. Şerban, Ţica (D. Florea), Ciurdaru (Danilă), S. Balaci, Spătaru, Belei (Dodu), Sztulianek, D. Todoran. **JA-D.S.**

Fotbal - Liga 4, etapa 27

Rezultate: Podgoria Păncota – Cetate Săvârşin 9-0, Victoria Felnac – Păulişana Păuliş 1-1, Progresul Pecica – CS Ineu 5-0, Unirea Sântana – Victoria Zăbrani 2-2, Şoimii Şimand – AFC 2 UTA 0-3, Frontiera Curtici – CS Glogovăţ 0-1, Victoria Nădlac – ACS Socodor 0-3 (f.j.); Speranţa Turnu – a stat.

Clasamentul

1. PROGRESUL PECICA	25	22	2	1	97-12	68
2. UNIREA SÂNTANA	25	16	6	3	76-26	54
3. FRONTIERA CURTICI	25	14	5	6	49-27	47
4. VICTORIA ZĂBRANI	25	14	2	9	67-35	44
5. AFC 2 UTA	25	12	6	7	71-39	42
6. CS GLOGOVĂŢ	25	13	2	10	58-53	41
7. ACS SOCODOR	26	13	1	12	61-55	40
8. PĂULIŞANA PĂULIŞ	25	11	6	8	63-45	39
9. PODGORIA PĂNCOTA	25	12	3	10	60-45	39
10. ŞOIMII ŞIMAND	25	10	3	12	45-43	33
11. CS INEU	25	9	3	13	51-49	30
12. VICTORIA FELNAC	26	9	2	15	35-61	29
13. CETATE SĂVÂRŞIN	25	8	1	16	48-90	25
14. SPERANŢA TURNU	25	2	2	21	24-115	8
15. VICTORIA NĂDLAC	26	1	2	23	13-123	5

Etapa viitoare (sâmbătă, 18 mai): Victoria Zăbrani – Progresul Pecica, CS Ineu – Speranţa Turnu, CS Glogovăţ – Podgoria Păncota, Cetate Săvârşin – Şoimii Şimand, AFC 2 UTA – Unirea Sântana, ACS Socodor – Victoria Felnac, Păulişana Păuliş – Frontiera Curtici.

Pălărie prea mare pentru Crişul

FĂGĂRAŞ. Cu o echipă relativ tânără şi cu câteva absenţe datorate accidentărilor, Crişul Chişineu Criş nu a (prea) făcut faţă rigorilor impuse de un turneu semifinal al ligii secunde, aşa cum a fost cel desfăşurat în weekend la Făgăraş. Fetele pregătite de Sebastian Tudor au debutat cu un categoric 27-42 (10-21) în faţa echipei ACHM Slobozia, R. Boldor (8 goluri) şi Klimek (7) fiind golgeterele Aradului. Şi meciul secund a adus un eşec clar pentru fetele de pe Crişul Alb, 21-31 (11-14) cu Dacia Mioveni, grupare care şi-a procurat astfel şi ea „biletul" pentru turneul de promovare. Aceleaşi handbaliste menţionate mai sus au fost principale realizatoare, Klimek (6) şi R. Boldor (4), doar două flori fiind prea puţin pentru performanţe deosebite.

Cu speranţele năruite, după două înfrângeri, CSU Ştiinţa Bucureşti şi Crişul Ch. Criş s-au întâlnit duminică în meciul consolării, arădencele au câştigat cu scorul de 26-23 (13-10) şi astfel visul de mărire se amână pentru ediţia următoare. Nu trebuie însă omis faptul că Crişul este singura echipă de handbal din judeţul nostru, iar prestaţiile fetelor din acest sezon trebuie apreciate. **JA-D.L.**

Ceasuri bune pentru sportul şcolar

ARAD. Nu mai puţin de cinci echipe arădene au izbutit, recent, să obţină „biletele" pentru faza finală a Gimnaziadei şi Olimpiadei Naţionale a Sportului Şcolar, la disciplinele: oină gimnaziu fete - Şc. Gimn. Şimand (prof. Daniel Mărcuş); oină gimnaziu băieţi - Şc. Gimn. Dieci (prof. Moş Paul); oină fete liceu şi băieţi liceu - Lic. „Ion Buteanu" Gurahonţ (prof. Faur Ionuţ Raul şi Barbatei Raul Leontin) şi volei băieţi gimnaziu - Şc. Gimn. „Avram Iancu" Arad - Generală 18 - (prof. Sabău Radu). „Aceste echipe se adaugă altor unităţi de învăţământ calificate deja la etapele naţionale la: baschet fete gimnaziu - CN „Preparandia Dimitrie Ţichindeal" Arad (prof. Mazilu Adrian şi Iazbinscky Gabriel), tenis de masă pe echipe mixte gimnaziu - Şc. Gimn. „Mihai Eminescu" Arad - Generală 1 - (prof. Manuela Dincea, Oana Ungureanu şi Beniamin Benny Şumandan), şah pe echipe mixte gimnaziu - CN „Moise Nicoară" Arad (prof. Cirin Marius şi Francisc Schmidt) şi fotbal fete gimnaziu - Şc. Gimn. Agrişu Mare (prof. George Hulbar). Mai mult, avem calificări la naţionale şi la sporturi individuale. Astfel, printre alţi, ne vor reprezenta la tenis de masă fete şi băieţi liceu - Moţ Roxana (Col. „Mihai Viteazul" Ineu), respectiv Daroti Florin (Lic. „Atanasie Marienescu" Lipova), iar la şah fete şi băieţi liceu - Tudoran Diana (CN „D. Ţichindeal"), respectiv Măcinic Victor (CN „Moise Nicoară"). „Felicitări tuturor elevilor şi profesorilor care i-au pregătit şi mult succes la etapele naţionale", spune prof. Paul Barta, inspector de specialitate al IŞJ Arad. **JA-D.L.**

Medalii la Cupa „Andreea Răducan"

BÂRLAD. Zilele trecute, la Bârlad, a avut loc Cupa „Andreea Răducan", competiţie de gimnastică, iniţiată şi organizată de campioana olimpică şi mondială Andreea Răducan, eveniment ajuns la cea de-a IX-a ediţie. Au concurat peste 100 de gimnaste care se pregătesc la 12 cluburi din ţară, categoria de concurs fiind junioare III, de nivel 1 şi 2, cu vârste cuprinse între 8 şi 10 ani. CS Municipal Arad (antrenor Carina Franiov şi Ciprian Hegyi) a urcat de trei ori pe podium, locul doi în întrecerea pe echipe, locul trei la sărituri, prin Daria Kasler, şi la paralele, prin Ayiana Marinescu.

Viitorul sună bine în gimnastica arădeană FOTO: FAN

„Pentru fetele noastre urmează CN de Junioare III, ce se va desfăşura la Arad, în 17-18 mai, şi unde îi aşteptăm pe iubitorii sportului, în special pe cei ai gimnasticii, să ne susţină", declară antrenorul Ciprian Hegy. **JA-D.L.**

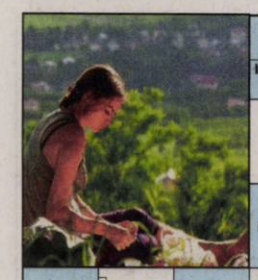

Mai (pop.) / Insecte hamice / A parcurge un text / Nasturi / După mai vine cu călduri / Câmpul cu iarbă / Proorec sărb. la 1 Mai / Diviziune în natură / Messia de Paşti / Roşu de Paşti / Popi cu carte / Nicolae pe scurt / Zodie de Mai / Copaci cu flori în mai / 1 mai (pop.) / Floare de mai / Abis! / Câmpuri verzi / Mediu înconjurător / Luna mai la latini / Tipare / Slujbe catolice / Struţ australian / Câmpul verde / Aduce ploaia / Isus pt. iudei / Picioare frumoase / Denate cu flori / Miniştrii Uniunii Europene / Potcap pt. călugări / Pom cu fructe în Mai / Floare albastră / Au masa puţin mărită / Ouă de Paşti / Şel! / Măr de pământ / Cântecul Uniunii europene / Sfântul verii / Cută! / Soare copt / Zodie de primăvară / Le-a trecut timpul / Forţele victoriei / Gura leului / În neon! / Fără dinţi / Luna florilor / Mioriţă / Înălţarea domnului / Obicei / Floare / Carol / Est / Zăpăciţi / Grup de albine / Arbori de ceai

Zile de mai

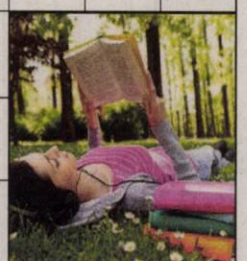

Dicţionar: EMU, CAUC, NAP.

ILIE SOCOLOV

Luptătoare pt. victoria finală (2 cuv.) / Construcţii de triumf / Artilerist / Cercuri de flori pt. eroi / Ucigător la arma / Fata părinţilor / Card! / Vreme de vară / Galbenul învingătorilor / Parada victoriei / Spus pe nume / Rapsod grec / Al doilea război... / Stat / Fir întors! / A renunţa la luptă / Lei în Anglia! / Uragan / German la final! / Fluviu African / Bot de tanc... la armată / Lumina mării / 24 de eroi! / Bani la masă / Notă / Vitejii martiei / Dânsa / Doarme! / Fact imitat ... la pace! / Sfârşitul războiului / Onoare eroilor (pl.) / Înarmaţi cu de toate / Poezie eroică / Nouă jumate / Curs / Crenguţă / Medalie de ... / Cea care dă viaţă / Privighetoarea Franţei / Carei! / Plisc / Criminal de război / Ţară învingătoare / Egal cu zero / Ultimele armate! / Pus în funcţie / A ţine / Bir! / Antatnte la limite! / Ţară învinsă / A ... / Ţările unite / Ţară cu rezistenţă în război / Putere armată în război

Ziua Victoriei

Dicţionar: RIF, MAN, AED, PIAF.

ILIE SOCOLOV

Supliment JURNAL ARĂDEAN

INTEGRAME

Cuprins:
Integrame
Sudoku
Rezolvări

Mai 2019 — Apare lunar – nu se comercializează separat

Top modele / Fiica ploii / Gol pe dinăuntru / Oameni în concurs / Focul sacru / Carei! / Hârtie de valoare / Nula / Acord / Punct cardinal / Grad nobiliar / Cântec vitejesc / Marinar / Lichid organic / Dă curent la maşină / Cete! / Două triple în Philadelphia! / Strămoş / Liviu Huţanu / A cunoaşte / Pană / Schimbă macazul / Perioade / Conţinutul tezei! / Alifie la ţară / Spinare / Nes! / Heliu / Bulină / Dop la butoi / Orient / Apă curgătoare / În temă! / America (sgl.) / Gel! / După alfa / Prefix de viaţă / Curte! / Calul nordului / Drapele / Animatoare / Coţă medie!

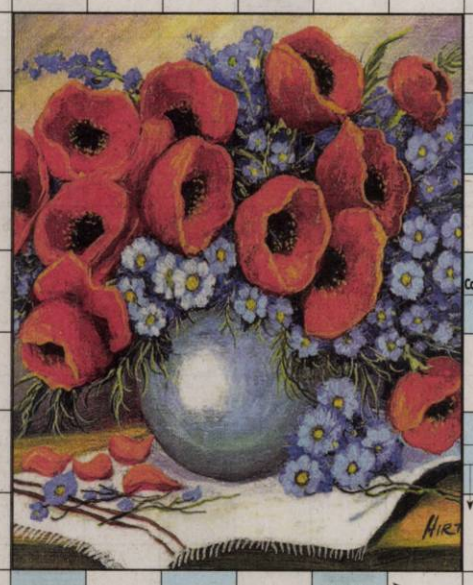

Peisaj de mai

Mai)pop.) / 1 Mai (var.) / Ultimele flori de primăvară! / Sărbătoare în mai / Acordeonist / Nota Bene / Autor: "Primăvara" (Sergiu) / Fruct exotic / Stil de vorbire / Luna florilor / Pictor francez: "Primăvara" (Andre) / Dai gol! / AED! / Cap de vulturi / Luat la mijloc! / Fără pereche / Amară în mai / Povestitor: "La cireşe" (Ion) / Podgorie / Lipit de motocicletă / Poet austriac: "Primăvara" (Nicolaus) / Caişi / Semn cu cotul / Legume pentru ciorbă / Floare alb-violet / Floarea Olandei / Găze ce apar! / Scriitor rus: "Primăvara" (A.Pavlovici) / Poet: "Primăvara" (Gheorghe) / Posezi / Lucrare la pământ / Usturoiată / Cenuşiu-roşcat / A consuma lichide / Fir rupt ... de trandafir / Munţi în Peru / Apare după mai (pl.) / Horă pe jumătate! / Abis / Pictor: "La iarbă verde" (Arthur) / Nevralgie dureroasă / A uda culturile / Poet: Ciclul "Mai" (George) / Poet: "Albastru de mai" (Serghei) / Cod aeroport Victoria (Honolulu) / Din nou / Lovitură la tenis / Aceea / Aici se deschide sezonul turistic, în mai / Jean Ionescu / Fost fotbalist la Steaua / Bună la irigaţii / Zodie de mai / Face fructe în mai / Peşte! / Poet chilian: "Vitrină de primăvară" (Pablo)

Dicţionar: SEIN, VTA, AITA, NEŞU, UDILĂ.

ILIE SOCOLOV

Localități urbane din România

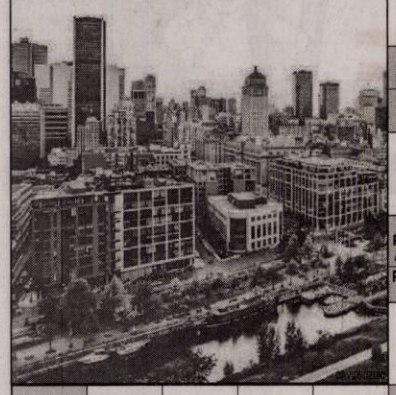

Capitala
Oraș în Moldova

Oraș ardelean
Orașul Tomis

Bogăție
Cuvânt de legătură

Asia

Orașul florilor
Jucător crud

Oraș dobrogean

Republica Sud-Africană (sgl.)
Prenume străin

În temă!
Young boys

La la intrarea în Oltenia!

Oraș al unirii
Orașul aurului
Ore la oraș!

Jele!
Șea!
Vest

Localitate ardeleană
E pe sus

Oraș cu bere
Orașul aurului
Oraș pe Dunăre

Lace!
Oraș în Oltenia

Acum
Oraș pe Mureș

Oraș muntean
Oraș în Ardeal

În gară!
Argeș (sgl.)

Stațiune pe Valea Prahovei

Maximă
A pomi ca racheta

Capitala Moldovei
Nerealizat în viață

Localitate urbană

A lierta de pușcărie
Acum la Memaia!

Lichid
Lacrima dimineții
Chișăliță

Copac pe mal
Stau la cămin!

Sub oraș

Cubul norocului
Trist

Final șahist
Cete!

Adulmecă afară
La Mamaia de două ori

Perla litoralului

Oraș ardelean

Acute!

Miniștri comunitari
Euro (2 cuv.)

For pentru drepturile omului
Țări componente

Loc călduros
Impozite

Timp în România!
Uniunea Europeană (abr.)

La intrarea în Strassburg!
Părintele U.E. (Robert)

Secret
Organ de conducere (plural)

Doamna din Paris
Orator (var.)

Pană de despicat
Față

În turn!

Singură

Scai!
Ori

Ghid sau regulament

Zăpadă
Monedă unică

Carene!
În viață

În lume!
Vechea monedă
Timpuri lungi!

Rezerva băncii

Țară U.E.

În Europa!
Legat de Uniune

Fructul bradului
12 sunt pe drapelul U.E.

Case!
Curte!
Metalul pieței comune

Intrarea în Paris!
Membri ai parlamentului

Internet pe scurt

Măsuri sub presiune
"...bucuriei" imnul U.E.

În întregime
Anglia la final!

Ieșirea din Bruxelles!

Scop
Puf gol!

Fluviu african
Mioriță

Reprezentanțele statelor naționale

Luna cu ziua Europei

Munte în Italia

Haină lungă de ploaie
Anotimp fără ploaie

Ploi de vară
Xxx apele (pl.)

Aduce ploaia
Bubuit înainte de ploaie

Râuri de ploaie

Bălți după ploaie
Timp când nu plouă

Xxx la șah

Soare de vară!
Strop de ploaie
Conducător de avion

Plouate pe casă (sg.)

Barca potopului

Tunet
A face bulbuci

Derpți
Ploile triștelii

Bijuterie
Vechiul do

În baie!
În spatele capului (pl.)

Precum lămâile
Solicitanți de teritorii

Se face că plouă
Pomi fructiferi

Inundație după ploaie
Pus pe afiș

Nori de ploaie

Sunetul ploii

Baionzaid
Fasole (alt.)

Cremă
Picătură
Oraș în Macedonia

Zgomote
Dezastrul ploii (xx)

Lemn exotic

Neamuri
Locuință

În mijlocul verii!
Cușme!

Ploaie măruntă
Xxx scurtă
Ape

Ten!

Sfârșit șamist
Se face că plouă

În poștă!

Plouați pe saptel

Juma, juma!

Strop final!
... de ploaie

Nori de ploaie

Dicționar: ELO, STIP, OST, OBLI, TEA.

ILIE SOCOLOV

Are dinți de ros
Colț de elefant

Cameră
Geam la ochelari

Pilit cu dinții
Curse!
Vulcan sicilian

Strat la dinți
Acoperă caria
Imnuri

Înaintea molarului
Asini

Dinte

An la armată
Canini

Mironosițe
Glod

Munte în China

Dintele din față

Dinți alungiți
Frică (var.)

Prefix de viață

Regii animalelor
Animale care rod

Agenția națională (abr.)
Canin în față!
Tijă

Trup de pirat!
În prezent

Fildeș

Perete dur

Stomatologii bunicii

Avel
Specialist dentar

Ultimii incisivi!
Unealtă cu dinți

Bate în apărare

Ceas
Muute!
Șef de lucrări

Dinte de sfărâmat

Otomană
Lat la mijloc

Lene!
Bot
Nu se caută la dinți

Rea la gură
Blană de lup!

Calomfir

Lac în SUA

Lichid de gură

Șir de dinți detașabili

Dicționar: LEM, BIO, ANL, IRA, TRUE, ETNA.

ILIE SOCOLOV

Constantin şi Elena

Ileana din poveste / Constantin alintat | Moral / A se ruşina | Ileana Stana Ionescu / Sfârşitul lui Constantin! | Gheaţă în mare

Constantin şi Elena / Călă! / Mirean | Curse! / Constantin Elena

Sat în Alba / Iubitul Elenei

Timpuri solare / Perle! | Picături de murdărie

Sfântul împărat / Câini / Actor (Constantin) | Oceanul Sf. Elena / Actor (Constantin) | Mama Elenei / Acut! | Mijlocul verii / Constant

Soarele Egiptului / Roşii de paşti | Unge!

Filozof (Constantin) / Solistă (Elena) | A da scântei

Maiestuos / Puţin snaps! / Pense! / Nu-l dreapta | Vase de lemn / George Enescu | Acumi

Elena Ardelean | Constanza din Elveţia / Dirijor (Constantin)

Elena pentru Constantin / Elena pe scurt

Ieşire în lume / Coadă de ponei! / Cete! | Loc de stat / Petrol american | Dans

Mijlocul mâinii / Elena Sereda | A se da altcineva

Cămaşă ţărănească / Sf. Elena a lui Napoleon | Anotimpuri reci | În horă!

Ana alintată

Dicţionar: CIB, LEDA, SNA, NEI, OIL.

ILIE SOCOLOV

Botină / Opincă indiană | Iubitul căprioarei (pl.) / Cizmă pentru copii | Încălţări uşoare / Încălţat cu pantofi / Ultimii adidaşi! | Localitate în Braziliа / Floarea încălţămintei

Asini / Xxx | Papuc în spate! / Tei! / Aproape noapte

Târlic / A chiui | Maria Nicolau

Încălţări turceşti / Papuci de...

Încălţăminte simplă pe picior

Nota bene / Papuc de cagă | Pantoful domniţei / Baloane de ploaie | Cozonac cu brânză

Ţine de stat | Lichid / Clasa studenţilor

Elev / Zahăr farin | Vedetă

Roşu de paşti | Şlap gol! / Caiet!

Tenis de sprot / Întrebare / Parcelă agricolă | Papuci / Tip de vopsea

Încălţăminte uşoară / Dublе la şoşoni! | Dormitorul domniţei / Talpa ţării

Moneda unică / Vechi

Către / Tenis sport | A roade tocul | A exista

Încălţăminte (pl.) / Toc mic! | Plantă textilă / Acuze!

O sută / O mie

Mamă / Clubotă

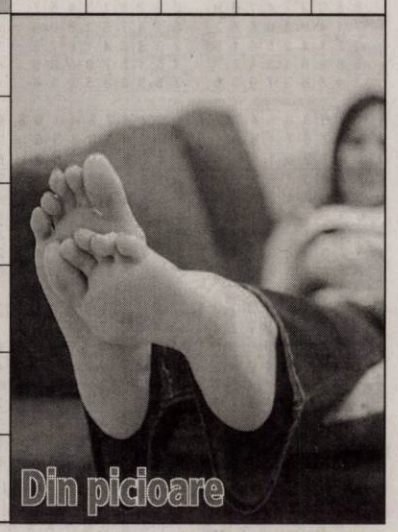

Dicţionar: HĂU, SLAP, SOLĂ, ITAI

ILIE SOCOLOV

Popor la antipozi / Locuitorii Uniunii | Neam gotic! / Poporul nostru | Simboluri britanice / Strop | Neamul nostru / Îndemn cabalin | Vechi popor / Locuitori din Levant / Nota şase | Popor distrugător / Salvatorul animalelor

Greacă / Cu specific slav

Neveste / Atmosferă (abr.) | Film cu episoade | Cântăreţ grec / Primii unguri

Luminează faţa / Locuri la chei | Popor estic

Lat în spate! / Aulă

Roşii indiene | Români din Vest! / Merge pe margini | Nor-Nord-Est

Cu acelaşi nume / Cap de beduin | Zeiţă egipteană / A apărea / Copar Bold

Musulmani Britanicii | Nou roman / Caiet

Apariţia teutonilor

ILIE SOCOLOV

15

5	4						9	
2				5	4		1	7
		9	7		6			4
		4			2	1		5
	8				3	7	4	2
	5	2	1	4	7	9		
			4	7	9		3	
4	6			1		5	7	
	9	8	6	3				

16

			1				6	8
		8	5	2				
9		4					3	
				3	2	1		
	2						9	
		3	4	7				
	7					2		6
				1	5	7		
2	8				9			

17

	6				5			
5	7	1		6		8		
			8			6		
				5	6		3	2
4								9
9	2		7	1				
		4			3			
		5		4		7	2	1
			5				6	

18

	2	6	9	1		7		3
3	1	4		7				
9	5				2	4	6	
5			4	6				8
2	7		3				9	
		9				3	1	
7		2			3	1		6
		5		8	6			7
6			1			5	4	2

REZOLVĂRILE PROBLEMELOR DIN APRILIE 2019:

PAGINA 11

COPERTA: P,. U, S, BOU, P, TRANDAFIR, L PA, OSTENI, BIRT, ITE, IR, OM, NEA, UNA, TT, SN, SE, ARA, NI, ET, LIN, EGO, I, T, LAS, U, BAR, PARATRASNETE, JECMANI, RUG.

PAGINA 11

SFÂNTUL GHEORGHE: S, D, MARTIR, MUCENIC, U, OP, LUCAS, ADUSA, GICA, COLO, O, TURDA, BRAGA, BA, PAN, A, S, A, G, LOF, GL, RA, SEI, DAN, I, A, ST, ND, BE, C, GS, SCIT, O, LA MULTI ANI, GRUIA, AURII, Z, BACOVIA, CP, ASACHI, AGRAR.

PAGINA 11

ÎN ARENA CIRCULUI: S, AS, C, BASCULE, LAN, ER, ATLETIC, VITEA, U, MM, STR, T, A, ZBOR, RI, TRUPA, ARENA, AMANUNT, APT, EMIRI, CASIER, BLAMA, LA, ZA, CU, TARC, LP, P, LS, LAOS, OCA, BICI, CLOVNI, NOTA, ORIENT, SARITURA, IAR.

PAGINA 11

PRIN LIVEZI ŞI PRIN PĂDURI: CC, C, CER, BOABABI, A, PRUN, TEC, M, TAPINAR, H, TONICE, EPICI, LUMINIS, CAT, MICI, TISA, DUD, U, T, N, L, BRAD, EBEN, ANA, GATER, A, HM, F, M, AIUREA, RI, ABANOS, GORUN, UNT, CAIS, ASI, GARD, INEL, CAR.

PAGINA 12

PARFUMUL FLORILOR: O, I, N, M, ROI, TRANDAFIRI, K, HLAI, RAU, TE, VIOLETA, BREB, DE, TAGMA, IA, CE, LAMAITA, N, REDA, A, TOLBA, I, FLORAR, BA, NO, EPITET, NI, PALOSE, IRIS, O, SEPCI, MAI, OA, AC, PN, C, GAROAFA, T, EXIL, MIRT, RA.

PAGINA 12

PROCESE NATURALE: V, OM, B, NAIV, CUTREMURE, N, LS, DINARICI, ACUTI, URAGAN, AN, USTAS, LU, ANA, OZN, IM, ID, PSI, ERA, LM, ET, O, P, AGI, IDO, LI, A, LAVINIA, VO, CLU, O, O, HIBA, IRADIERI, CAR, D, RUT, OSTILI, EPIDEMII, IAD.

PAGINA 12

LUMEA SPORTULUI: P, R, M, CANOTAJ, RATARI, PATINAJ, SARATI, T, P, BUTE, OA, GREUTATI, SN, I, CARIERA, S, SAH, NAS, INOT, TONT, MASINA, SLALOM, ATENT, LOT, SAT, NEG, TI, PI, OM, L, SULITE, STAFETA.

PAGINA 12

PUSE PE CAP: S, C, M, PALARII, PANAMA, ACTOR, T, RA, TOCA, A, OI, EC, B, J, BONETA, MELON, PERUCI, REBUT, SALAS, REGE, UNT, PUL, TINERE, MA, I, BA, U, COMANAC, A, ARII, AR, V, SODIU, ARARAT, C, I, DOP, MENI, ACOPERAMANTE.

PAGINA 13

LA PIAŢĂ: P, O, U, T, CAS, TRUFANDALE, COMERT, REPER, DARI, SAGETI, TURTIT, NU, AC, C, A, ALIMENT, RAM, SRI, EC, A, TELAL, OSOS, COSULET, INEL, REST, AMFORA, ENORMA, GRUI, P, SUCCESE, CIOT, TS, O, VENIT, PUI, LEI.

PAGINA 13

INSECTE ŞI GÎNDACI: IM, R, G, L, FLUTURASI, ESEC, ZOB, A, LACUSTA, A, ALBINA, AA, TR, BABA, SCUTEC, VITE, NETA, L, L, RE, NICU, OM, M, TAL, IDO, CARABUS, ITAL, A, I, O, PURECI, RADASCA, I, IE, MATCA, ED, OU, MASINI, SCARABEU.

PAGINA 13

NATURĂ VIE: I, D, SNOP, PADURE, PLA, PRIMAVARA, BOB, ARINI, S, APA, RF, ARTA, CATEA, VARA, IED, VERDE, VER, CAL, ISLAZ, NUANTA, IE, TARLA, NUIA.

Supliment JURNAL ARĂDEAN SUDOKU

Cuprins:
Integrame
Sudoku
Rezolvări

Mai 2019 Apare lunar – nu se comercializează separat

5

9	4						2	5
1	7		5		9		3	8
		2				7		
	6			3			7	
			9	6	2	8		
	9			5			1	
		1				3		
4	5		7		3		8	6
7	3			9			4	1

6

	1	2		9				
9								2
8			6		1			9
		3			9		1	
7					8	4		
		8	5	7				
				5		7		
			9					4
	6	4	8				2	

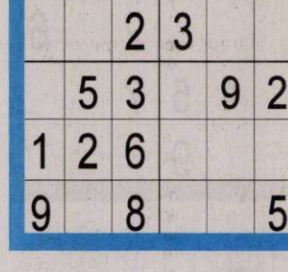

REZOLVĂRILE PROBLEMELOR PUBLICATE ÎN SUPLIMENTUL APĂRUT ÎN APRILIE 2019

1.

4	3	1	5	8	2	7	9	6
9	6	8	7	4	1	2	5	3
2	7	5	3	6	9	8	4	1
6	9	2	1	5	8	3	7	4
8	5	3	2	7	4	1	6	9
7	1	4	9	3	6	5	8	2
3	2	7	4	9	5	6	1	8
5	8	9	6	1	3	4	2	7
1	4	6	8	2	7	9	3	5

2.

1	2	3	9	6	7	5	4	8
9	4	5	1	3	8	7	6	2
8	7	6	5	2	4	3	9	7
5	8	7	4	9	6	3	2	1
6	9	2	8	1	3	4	5	7
3	1	4	7	5	2	8	9	6
5	9	2	8	6	1	7	4	3
4	5	1	2	7	9	6	3	8
2	3	8	6	4	5	9	7	1

3.

4	5	7	8	1	3	9	2	6
6	3	2	4	9	5	8	1	7
1	9	8	7	6	2	4	5	3
2	4	6	9	5	7	1	3	8
8	7	3	1	2	6	5	4	9
5	1	9	3	8	4	6	7	2
9	6	4	2	7	8	3	9	5
7	8	5	6	3	9	2	1	4
3	2	1	5	4	1	7	8	6

4.

2	5	8	3	9	1	6	4	7
7	1	3	8	4	6	9	5	2
4	6	9	5	2	7	3	8	1
1	9	7	6	5	3	2	7	8
6	8	5	4	7	2	1	3	9
3	4	2	1	8	9	5	6	7
5	7	6	9	3	8	4	2	1
8	3	4	2	1	5	7	9	6
9	2	1	7	6	4	8	1	5

5.

7	2	1	4	5	6	3	9	8
4	9	8	3	7	2	6	1	5
3	5	6	8	9	1	4	2	7
1	7	4	2	8	5	9	6	3
2	3	9	6	5	4	1	8	7
6	8	5	7	1	3	2	4	9
9	6	4	5	3	7	8	1	2
8	1	3	9	2	8	7	5	6
5	4	7	1	6	9	5	3	4

6.

1	8	6	3	9	5	4	7	2
5	3	2	8	7	4	6	9	1
4	9	7	2	6	1	8	5	3
2	5	9	4	1	6	3	8	7
8	4	3	7	5	9	2	1	6
6	7	1	8	3	2	5	4	9
9	2	4	1	8	3	7	6	5
7	6	5	9	4	8	1	3	2
3	1	8	6	2	7	9	5	4

7.

2	7	3	9	6	7	5	4	8
5	7	2	8	9	3	4	6	1
8	1	3	2	6	4	9	7	5
6	9	2	8	1	3	5	4	7
3	4	5	9	3	5	4	8	2
9	6	8	3	5	4	7	1	6
4	5	6	7	2	8	1	9	3
7	8	9	4	3	1	6	2	5
1	3	4	6	8	5	2	7	9

8.

6	4	5	7	9	8	3	1	2
3	8	7	1	2	6	9	4	5
2	9	1	4	5	3	8	7	6
4	5	8	6	1	7	2	3	9
7	6	9	5	3	2	1	8	4
1	3	2	9	8	4	5	6	7
5	1	6	3	4	9	7	2	8
9	2	3	8	7	5	4	1	6
8	7	4	2	6	1	9	5	3

9.

6	2	7	1	4	9	8	3	5
8	5	3	7	6	2	4	9	1
9	4	1	2	5	8	6	7	3
7	9	8	5	3	4	1	6	2
5	6	4	8	1	3	9	2	7
2	3	1	6	9	7	5	8	4
3	1	9	4	8	5	2	7	6
4	7	5	9	2	6	3	1	8
6	8	2	3	7	1	5	4	9

10.

1	5	6	4	7	9	3	8	2
4	7	9	3	8	2	6	5	1
2	3	8	1	5	6	7	9	4
9	8	2	5	1	7	4	6	3
5	1	4	6	3	2	8	7	9
6	9	3	8	4	5	1	2	7
8	4	5	2	9	3	7	1	6
3	6	7	9	2	8	5	4	1
7	2	1	3	6	4	9	5	8

11.

3	5	4	6	7	2	8	1	9
8	6	9	5	2	1	3	4	7
7	2	1	3	8	9	5	6	4
9	3	8	2	7	4	1	5	6
4	1	6	9	5	3	7	8	2
5	7	2	8	1	6	4	9	3
6	8	5	4	9	7	2	3	1
1	9	7	5	3	8	6	2	4
2	4	3	1	6	5	9	7	8

12.

7	6	3	1	8	4	5	9	2
8	4	5	6	2	3	9	7	1
9	1	2	5	7	9	8	4	6
5	4	9	3	6	8	7	2	1
3	7	6	2	1	5	4	8	9
1	2	8	4	9	7	6	3	5
4	9	1	8	5	6	3	7	2
6	8	7	9	3	2	1	5	4
2	5	4	7	1	1	8	6	3

13.

9	8	3	2	6	4	5	1	7
4	6	7	5	9	1	3	2	8
1	2	5	8	7	3	6	4	9
3	6	9	1	2	7	4	5	8
5	7	8	4	3	6	2	9	1
2	4	1	9	5	8	7	3	6
6	3	4	7	8	9	1	2	5
8	9	2	6	1	5	4	7	3
7	5	6	3	4	2	9	8	1

14.

9	3	5	2	1	6	7	8	4
1	6	2	4	7	9	8	3	5
7	8	4	2	5	3	6	1	9
2	7	4	9	1	5	3	6	8
8	5	1	3	7	9	4	2	6
3	9	7	6	8	4	5	1	2
6	4	3	7	6	8	9	5	1
4	1	6	8	3	2	9	7	5
5	2	9	7	4	1	6	3	3

15.

7	1	3	8	4	9	2	6	5
9	6	4	1	5	2	8	3	7
2	5	8	3	7	6	4	9	1
1	8	5	7	2	4	3	9	6
6	9	3	2	5	1	7	4	8
4	7	2	9	6	8	5	1	3
3	2	9	6	8	7	1	5	4
5	4	1	2	3	5	6	8	9
8	3	6	5	9	4	2	7	1

16.

4	9	2	1	5	8	7	6	3
7	1	3	6	4	9	5	8	2
5	8	6	2	7	3	1	4	9
1	2	9	5	6	7	8	3	4
6	5	8	4	3	1	2	9	7
3	4	7	8	9	2	6	5	1
8	7	4	9	2	6	3	1	5
9	3	1	7	8	5	4	2	6
2	6	5	3	1	4	9	7	8

17.

2	9	7	3	1	6	5	4	8
3	4	6	5	2	8	7	1	9
1	5	8	9	4	7	6	3	2
9	6	4	7	5	1	2	8	3
5	7	2	8	9	3	4	6	1
8	1	3	2	6	4	9	7	5
7	2	1	6	8	9	3	5	4
6	8	9	4	3	5	1	2	7
4	3	5	1	7	2	8	9	6

18.

9	2	3	5	6	4	7	8	1
4	5	1	2	8	7	3	6	9
7	6	8	1	3	9	2	4	5
8	7	2	4	9	3	1	5	6
5	9	6	8	7	1	4	3	2
3	1	4	6	2	5	8	9	7
6	3	7	9	4	2	5	1	8
2	8	5	3	1	6	9	7	4
1	4	9	7	5	8	6	2	3

DECESE

Cu nemărginită durere în suflet anunţăm trecerea fulgerătoare în nefiinţă la doar

71 de ani a iubitului nostru soţ, tată şi bunic,

PERI MARIN IOAN.

Îl vom conduce pe ultimul drum astăzi, 13 mai, ora 14,00 la Capela Kuki de pe str. Cocorilor, iar înhumarea la Cimitirul Eternitatea (UTA).

Familia îndoliată

GARSONIERE

• **A A** achiziţionez garsonieră, apartament 1 cameră, cash, ☎0746.055.126, ☎0755.483.216. 179655

• **Cumpăr cu** banii jos garsonieră, apartament 1 cameră, 0742.781.651. 206120

AP.2 CAMERE-ARAD

• **A A** Achiziţionez apartament 2,3,4 camere cash, ☎0746.055.126, 0755.483.216. 178868

• **Cumpăr cu** plata pe loc apartament 2- 3 camere. Tel. 0721.670.839. 206109

• **Vând apartament** două camere, renovat, mobilat în Gurahonţ. Telefon ☎0743.403.165. 214502

CASE-ARAD

• **Vând casă** ultracentral, ideal birou sau cabinet, corp individual, preţ 28.000 Euro. Telefon 0752.453.761. 218107

• **Vând/ schimb** casă în Grădişte cu apartament 2 camere, ☎0752.332.644. 217040

CASE DE VACANŢĂ-JUD ARAD

• **Vând cabană** pe deal, la Ghioroc. Tel. 0722.979.890. 218505

VILE-ARAD

• **Vilă, 6** camere Grădişte, 3 băi, teren 424 mp, 0722.257.409. 215092

TERENURI LOCAL

• **Cumpăr pământ** agricol raza municipiului Arad. Telefon 0745.895.483. 205767

TERENURI JUDEŢ

• **Vând loc** casă, Şimand, 953 mp. Preţ 8.500 Euro, ☎0742.946.281. 218804

• **Vând 22** ha, 7.300 mp mai mult pădure decât păşune situat în extravilanul com. Pleşcuţa, jud. Arad la hotarul satului Tălaciu, preţul 40.000 Euro. Informaţii la nr. 0269/839130, mobil 0756.718.158. 216028

• **Vând 50.000** mp pădure veche de 100 şi ceva de ani, cu pomi valoroşi situat în Pleşcuţa, la hotarul satului Tălaciu, preţul 12.000 Euro. Informaţii la nr. 0269/839130, mobil 0756.718.158. 216020

IMOBILE CHIRII

• **Închiriez apartament** 2 camere, Micălaca, zona Miorita, renovat, termopan, 200 Euro, negociabil, 0773.379.834. 216990

• **Dau în** chirie casă cu etaj (265 mp utili), zonă centrală (Podgoria). Ideal sediu firmă. Tel: 0722.293738. 165090

• **Dau în** chirie cameră, bucătărie, baie, intrare separată, zugrăvit proaspăt, 0725.045.433. 218806

OFERTE LOCURI DE MUNCĂ

• **Angajăm şofer** şi ajutor autovidanjă în Arad. Telefon 0756.056.803.

• **Angajăm bărbaţi** pentru curăţenie schimbul 2, normă întreagă. Tel. 0731.551.430.

• **Angajăm vânzătoare** fast- food, studii medii. Tel. 0744.103.119, 0744.114.386, 0257- 210012.

• **Angajez şofer** categoria B. Tel. 0756.518.789.

• **Angajez agent** intervenţie Arad, permis B obligatoriu, constituţie atletică, ☎0740.130.259.

• **Angajez agent** pază umană, serios, Arad. Tel. 0740.130.259.

• **Club noapte** Austria angajăm fete serioase, venituri substanţiale. Pentru detalii: 00436503921622.

• **Firmă construcţii** angajează zidari, cofrador pentru lucru (1 an) Franţa, experienţă, ☎0034643954722.

• **Firmă curăţenie** angajează personal echipă mobilă, 2.000 lei net, ☎0799.805.003. 218519

• **Firmă de** pază angajăm agenţi pază. Tel. 0754.380.703, 0741.440.831.

• **Laborator analize** medicale angajează medic de laborator, în Arad. Salar net 5.000- 5.500. Tel. 0744.555.246.

• **S.C. angajează** manipulant marfă. Tel. 0257- 212.266.

• **Hotel trei stele situat în zonă centrală, angajează ospătar(ă). Se asigură salarizare motivantă. Informaţii se pot obţine la tel: 0744.608.032.**

CONSTRUCŢII

• **Aaduc balast,** nisip, sort, ridic moloz, pământ, piatră, mraniţă, 0747.206.371. 209390

• **Aduc la** domiciliul clientului nisip, balastru, sort, griblură. Tel. 0775.163.673. 212320

• **Aduc nisip,** balast, sort, griblură, gunoi grajd, ridic moloz, ☎0758.708.622. 218514

AUTO ROMÂNEŞTI

• **Vând Dacia+** Golf, reviziile tehnice făcute, stare bună funcţionare, 0725.045.433. 218805

ANIMALE,PĂSĂRI

• **Vând pui** de carne şi rasă mixtă. Tel. 0741.391.909. 216068

• **Vând 5** purcei Petrean masculi. Telefon 0754.851.315. 215658

PIERDERI

• **Pierdut carnet** student şi legitimaţie transport eliberate de Facultatea de Educaţie Fizică şi Sport, Universitatea de Vest Timişoara pe numele Bodri Luca. Le declar nule. 218803

• **Pierdut legitimaţie** călătorie gratuită eliberată de D.G.A.S.P.C. Arad pe numele Bob Floare. O declar nulă. 216817

• **Pierdut legitimaţie** călătorie gratuită eliberată de C.T.P. Arad pe numele Călean Viorica. O declar nulă. 218104

• **Pierdut legitimaţie** de călătorie gratuită pentru elev, pe numele Turcu Anton Paul, eliberată de C.T.P. Arad. O declar nulă. 218515

DIVERSE

• **Cumpăr cositor,** caroserii, garaje, calorifere, cupru, alamă, baterii, pene, 0746.414.369. 218809

• **Vând uşi** şi geamuri termopan antiefracţie, izolate termic şi fonic, Anglia, cu vitralii şi sticlă ornamentală, tâmplărie 11 camere noi şi second- Lipova, ☎0744.796.542. 214020

• **Vând 4** cauciucuri de iarnă 195/65/15. Tel. 0722.979.890. 218506

• **Vând coltar** extensibil. Preţ: 500 lei. Tel. 0760.851.583.

Publicitate: mică 0257/210.775; mare 0257/280.904

Ministerul Finanţelor Publice. Agenţia Naţională de Administrare Fiscală. Direcţia Generală Regională a Finanţelor Publice - Timişoara. Administraţia Judeţeană a Finanţelor Publice Arad. Serviciul Colectare şi Executare Silita Persoane Fizice. Dosar de executare nr. 24725. Nr. 13187/02.05.2019. Anunţ privind vânzarea bunurilor imobile/ Ansamblului de bunuri imobile. În temeiul prevederilor art. 250, alin. (2) din Legea nr. 207/2015 privind Codul de Procedură Fiscală, cu modificările şi completările ulterioare, vă facem cunoscut că, în ziua de 23, luna mai, anul 2019, ora 15.00, în localitatea Arad, str. B-dul. Revoluţiei, nr. 77, se vor vinde la licitaţie, următoarele bunuri imobile, licitaţia a-II-a: - Cota de 1/2 (jumătate) din unitate individuală (boxă la subsol) situată în localitatea Arad, str. Episcopiei, nr. 38, subsol, nr. ap. 12a - ap. 12 jud. Arad, în suprafaţă de 24 mp, suprafaţă utilă 17,96 mp, conform CF 303840-C1-U14, preţ de pornire al licitaţiei 13850 lei, (TVA neimpozabil), grevate de următoarele drepturi reale şi privilegii, după caz: Creditori: Statul Român reprezentat de MFP - ANAF. Sarcini: Sechestru. Invităm pe cei care pretind vreun drept asupra acestor bunuri să înştiinţeze despre aceasta organul de executare, înainte de data stabilită pentru vânzare. Cei interesaţi în cumpărarea bunurilor sunt invitaţi să se prezinte la termenul de vânzare, la locul fixat în acest scop şi până la acel termen să prezinte oferte de cumpărare. Pentru participarea la licitaţie ofertanţii depun, cu cel puţin o zi înainte de data licitaţiei, următoarele documente: a) oferta de cumpărare; b) dovada plăţii taxei de participare sau a constituirii garanţiei sub forma scrisorii de garanţie, reprezentând 10% din preţul de pornire a licitaţiei. Plata taxei se va efectua în contul IBAN RO 94TREZ 0215067XXX022241, beneficiar Administraţia Judeţeană a Finanţelor Publice Arad, cod de identificare fiscală, 3519933 deschis la Trezoreria Arad; c) împuternicirea persoanei care îl reprezintă pe ofertant; d) pentru persoanele juridice române, copie de pe certificatul unic de înregistrare eliberat de Oficiul Registrului Comerţului; e) pentru persoanele juridice străine, actul de înmatriculare tradus în limba română; f) pentru persoanele fizice române, copie de pe actul de identitate; g) pentru persoanele fizice străine, copie de pe actul de identitate/ paşaport; h) declaraţia pe proprie răspundere a ofertantului prin care certifică faptul că nu este persoană interpusă cu debitorul. Cumpărătorului îi revine obligaţia de a respecta prevederile legale speciale, cum ar fi obligaţiile de mediu, obligaţiile de conservare a patrimoniului naţional sau altele asemenea, respectiv: ... Alte informaţii de interes pentru cumpărător, după caz: - partaj judiciar, în dosar nr. 9384/55/2017 - Sentinţa civilă nr. 4924/19.10.2017. Pentru informaţii suplimentare vă puteţi adresa la sediul nostru sau la numărul de telefon 0257.202867.

(754 - H 218495)

Consiliul de Administraţie al S.C. CRAMELE MINIŞ S.A.

Convoacă Adunarea Generală a Acţionarilor la data de 16.05.2019 la sediul societăţii din Arad, str. Corneliu Coposu nr. 3-4, ap. 18 la ora 12:00 pentru toţi acţionarii cu următoarea

ORDINE DE ZI:

1. Aprobarea Bilanţului contabil, a anexelor la bilanţ şi a contului de profit şi pierdere pe exerciţiul financiar al anului 2018.
2. Aprobarea Raportului de gestiune al Consiliului de Administraţie pe anul 2018.
3. Aprobarea raportului Comisiei de Cenzori pe anul 2018.
4. Aprobarea Bugetului de venituri şi cheltuieli al programului de activitate pe anul 2019.
5. Diverse.

În cazul neîntrunirii cvorumului necesar, următoarea şedinţă se convoacă în 23.05.2019, la sediul societăţii, la ora 15:00.

(755 - H 218513) **Preşedintele Consiliului de Administraţie**

MOL ROMANIA PETROLEUM PRODUCTS S.R.L., cu sediul social în municipiul Cluj Napoca, B-dul 21 Decembrie 1989, nr. 77, etaj 1, camera C1.1, judeţul Cluj, nr. ordine J/12/729/2000, C.U.I. RO7745470, informează pe cei interesaţi că s-a depus solicitarea pentru emiterea Autorizaţiei de mediu pentru activitatea 4730 Comerţ cu amănuntul al carburanţilor pentru autovehicule în magazine specializate, desfăşurată la adresa din Arad, Calea Radnei, nr. 294. Informaţii la sediul Agenţiei pentru Protecţia Mediului Arad, Splaiul Mureşului, FN, jud. Arad, între orele 8:00-16:30, de luni până joi şi 8:00-14:00, vineri.

Propuneri şi contestaţii se pot depune la sediul APM în termen de 10 zile de la data publicării prezentului anunţ. (759 - H 218500)

ANUNŢ DE PARTICIPARE

Comuna Şimand lansează invitaţia de participare la licitaţia publică de proiecte în conformitate cu următoarele prevederi legale: Legea nr. 350/2005 privind regimul finanţarilor nerambrusabile din fonduri publice alocate pentru activităţi nonprofit de interes general, O.G. nr.51/1998 actualizată, privind îmbunătăţirea sistemului de finanţare a programelor, proiectelor si acţiunilor culturale, Ordinul nr. 130/2006 privind finanţarea nerambursabilă din fonduri publice a proiectelor cluburilor sportive de drept privat si ale asociaţiilor pe ramură de sport judeţene, HG nr.1447/2007 privind aprobarea Normelor financiare pentru activitatea sportivă.

Propunerile de proiecte eligibile se vor înscrie în urmatoarea arie tematica (direcţia de finanţare), dupa cum urmează: Activităţi sportive- promovarea sportului de performanţă- Fond de finanţare 45.000 lei.

Pentru aria tematică (direcţia de finanţare) sunt stabilite criterii de evaluare şi condiţiile de acces la fondurile publice în vederea atribuirii contractelor de finanţare nerambursabilă, acestea fiind cuprinse în documentaţia pentru elaborarea şi prezentarea propunerii de proiect, specifică direcţiei de finanţare.

Atribuirea contractelor de finanţare se va face in ordinea punctajului total obţinut de către fiecare solicitant si în limita bugetului alocat direcţiei de finanţare, perioada va fi iunie- decembrie 2019.

Perioada depunerii documentaţiilor: 15.05.2019- 14.06.2019.

Data limită de depunere a propunerilor de proiect: 14.06.2019 ora 16.00.

Perioada selecţiei şi evaluării propunerilor de proiect: 18.06.2019- 19.06.2019.

Comunicarea rezultatelor pe site- ul instituţiei: 19.06.2019.

Termen de depunere a contestaţiilor: 24.06.2019- 26.06.2019.

Soluţionare contestaţii: în maxim 5 zile lucrătoare de la data expirării termenului pentru depunerea contestaţiilor.

Atribuirea contractelor de finanţare: după soluţionarea contestaţiilor.

Adresa de depunere a documentaţiei: la sediul instituţiei- Comuna Şimand din comuna Şimand, str. Principală, nr. 1119, jud. Arad.

Documentaţia se va depune în plic închis şi va avea menţionat denumirea solicitantului şi aria tematică (direcţia de finanţare).

În vederea obţinerii Regulamentelor pentru atribuirea contractelor de finanţare nerambursabilă (documentaţia pentru elaborarea şi prezentarea propunerii de proiect şi Formularul de finanţare) specifică direcţiei de finanţare, precum şi pentru alte detalii suplimentare, puteţi consulta site-ul: www.simand.org sau la telefon 0257/373311. (756 - H 218497)

www.aradon.ro

EVIDENŢIAZĂ-TE!

Talon valabil până în 31 martie 2019

Text: DATA apariţiei:.....

Date personale:

Nume şi Prenume:

Telefon:

Buletin de identitate:

TALON + PREŢUL CATEGORIEI AFERENTE

Anunţurile se preiau zilnic, la ghişeu, până în ora 16[00], după această oră, se pot prelua doar prin intermediul sistemului online de preluare al anunţurilor disponibil pe www.jurnalaradean.ro . Anunţurile de mică publicitate din Jurnal Arădean se publică pe baza talonului din ziar

Redacţia nu îşi asumă responsabilitatea pentru conţinutul anunţurilor de mică publicitate!

JURNAL ARĂDEAN

SCP EXPERT SPRL *practicieni în insolvenţă*

EXPERT SPRL, cu sediul in Arad, str. D. Bolintineanu, nr. 5, jud. Arad, în calitate de lichidator judiciar al **SC KAROLA IMPEX SRL** Arad, str. Piaţa Gării, nr. 11, bl. G, sc. A, ap. 43 jud. Arad, CUI 3369194, J02/226/1993, desemnat prin incheierea nr. 933/09.10.2014 pronuntata in dosarul 2476/108/2012 aflat pe rolul Tribunalului Arad, prin prezenta dispunem si aducem la cunostinta generala ca in data de 27.05.2019 ora 13.00 va avea loc la sediul lichidatorului judiciar EXPERT SPRL, vanzarea la licitatie publica a urmatoarelor bunuri mobile, proprietatea debitoarei KAROLA IMPEX SRL:

- autoturism DACIA – 325 eur; calandru calcator cu tambur – 140 eur; centrala termica – 50 eur; masa calcat – 120 eur; masa calcat + calandru – 700 eur; masa/masina de calcat profesionala – 120 eur; masa/masina de calcat profesionala – 120 eur; masina curatat industriala uzata Ponini P15 – 125 eur; masina calcat Anghinetti cu brat – 175 eur; masina de spalat industriala (defecta) – 25 eur; masina de spalat industriala WFP33E Grandimpianti – 600 eur; masina de spalat industriala cu centrifuga socolmatic – 225 eur; masina de spalat industriala impianti per lavanderie tip 120 – 500 eur; uscator economatic (defect) – 125 eur; uscator ES14 Imesa – 250 eur; uscator industrial socolmatic – 250 eur.

Preturile susmentionate nu includ TVA, care este taxabil in conformitate cu prevederile codului fiscal.

Pretul de incepere in licitatie este cel indicat mai sus si reprezinta 50% din valoarea stabilita prin Raportul de evaluare intocmit de evaluator membru ANEVAR.

Prezenta publicatie de vanzare a fost intocmita in conformitate cu prevederile art. 761 C.pr.civ, fiind afisata la sediul lichidatorului judiciar EXPERT SPRL la data de 10.05.2019 si comunicata spre afisare Primariei Arad, Tribunalului Arad si AJFP Arad, la data de 10.05.2019.

Somam pe cei care pretind vreun drept asupra bunurilor descrise mai sus sa anunte in scris lichidatorul judiciar inaintea datei stabilite pentru vanzare.

Invitam pe toti cei care doresc sa cumpere bunurile scoase la licitatie publica sa se prezinte la data, locul si ora stabilite, iar pana la aceasta data sa prezinte oferte de cumparare.

In conformitate cu prevederile art 767 alin 1 din Cpr.civ participantii la licitatie trebuie sa consemneze in contul debitoarei KAROLA IMPEX SRL, deschis la Intesa Sanpaolo Bank, cel mai tarziu pana la inceperea licitatiei, o garantie de participare de cel putin 10% din pretul de incepere a licitatiei pentru bunurile pe care intentioneaza sa le cumpere. Garantia poate fi depusa si la sediul lichidatorului judiciar, pe baza de chitanta de primire cu conditia. sa nu depaseasca maximul legal prevazut de legea pentru incasarea unor sume in numerar. Creditorii urmaritori sau intervenientii nu au obligatia depunerii garantiei de participare.

Debitorul urmarit nu va putea fi adjudecatar, nici personal, nici prin persoana interpusa.

Creditorii urmaritori sau intervenientii nu pot, nici personal, nici prin persoane interpuse, sa adjudece bunurile oferite spre vanzare la un pret mai mic de 75% din pretul stabilit in raportul de evaluare.

Potrivit prevederilor art. 768 alin. 8 din C.pr.civ, daca nu se obtine pretul de incepere a licitatiei, la acelasi termen bunul va fi scos din nou la vanzare, caz in care licitatia va incepe la pretul cel mai bun oferit, insa neluandu-se in calcul ofertele derizorii.

In acest sens, aducem la cunostinta generala ca in data de 27.05.2019 ora 14.00 va avea loc, in conditiile precizate mai sus, la sediul lichidatorului judiciar EXPERT SPRL din Arad, str. D. Bolintineanu, nr. 5, jud. Arad, vanzarea la licitatie publica a bunurilor mobile mentionate mai sus, pornind de la pretul cel mai bun oferit, insa neluandu-se in calcul ofertele derizorii.

Pentru orice informatii suplimentare va solicitam sa nu ezitati in a va adresa lichidatorului judiciar EXPERT SPRL Arad, str. D. Bolintineanu, nr. 5, jud. Arad, tel. 0257/259740, fax 0257/259124.

(761)

SERVICII FUNERARE

(H-7469291)

IN MEMORIAM

NON STOP!

KUKI - servicii funerare complete

Producător de sicrie - oferă sicrie la preţ de producător.

GRATUIT rezolvăm actele la spital, primărie, casa de pensii şi C.A.R.P.

Transport intern şi internaţional ● Accesorii funerare.

Contact: Arad, Str. Mihai Eminescu nr. 4 (în curte), vis-a-vis de Cerbul Albastru.

Telefon: 0257/211929, mobil: 0723-343-964

www.inmemoriamkuki.com

CASĂ FUNERARĂ - Strada Ştefan Ludwic Roth nr. 1 D, Grădişte - Str. Cocorilor nr. 6 (lângă magazinul Izolta)

SERVICII FUNERARE

NOSFERATUM

SERVICII FUNERARE COMPLETE

Arad, str. Ghiba Birta nr. 26 - Tel.: 0752 10 11 12; 0357 80 48 38

NON STOP e-mail: nosferatumarad@yahoo.com www.nosferatum.ro

TRANSPORT GRATUIT ÎN MUNICIPIUL ARAD ŞI ORAŞUL PECICA

* Sicrie la preţ de producător;* Înmormântări GRATUITE – doar pe baza cuponului de pensie; * Consultanţă şi medic constatator; * Rezolvăm actele la spital, primărie, casă de pensii, C.A.R.P.; * PRELUĂM DECEDAŢII DE LA MORGĂ; * Igienizare, cosmetizare, îmbălsămare, incinerarii, REPATRIERI, CAPAC FRIGORIFIC; * CAPELA CIMITIR ETERNITATEA (UTA)! * Borduri, monumente funerare, mozaic, marmura, granit.

Ozzy Osbourne - Black Sabbath FOTO: EPA

Recompensaţi cu Grammy

LOS ANGELES. Julio Iglesias, unul dintre cele mai mari staruri ale muzicii latino, şi trupa rock Black Sabbath se numără printre artiştii care au primit premiul Grammy pentru întreaga carieră anul acesta, într-o ceremonie organizată de Recording Academy la Dolby Theatre din Los Angeles, potrivit grammy.com. Personalităţile care urmau să primească premiul, acordat pentru contribuţia majoră la dezvoltarea muzicii, au fost anunţate la sfârşitul anului trecut, iar gala specială în care au fost înmânate distincţiile a avut loc sâmbătă seară. Au fost onoraţi astfel muzicienii din Black Sabbath, George Clinton & Parliament-Funkadelic, Billy Eckstine, Donny Hathaway, Julio Iglesias, Sam & Dave şi Dionne Warwick. La gala de premiere, desfăşurată sub genericul „Grammy Salute to Music Legends", a avut loc şi un concert tribut, coordonat de directorul artistic Greg Phillinganes, nominalizat la premiile Grammy.

SURSA: MEDIAFAX

A murit cineastul Brisseau

PARIS. Cineastul francez Jean-Claude Brisseau, celebru pentru filme precum „Noce Blanche", cu Vanessa Paradis, dar şi pentru o condamnare pentru hărţuire sexuală, a murit la vârsta de 74 de ani, din cauza unei maladii cronice, potrivit Le Figaro. Jean-Claude Brisseau a murit sâmbătă, într-un spital din Paris. Condamnat în 2005 pentru hărţuire sexuală, a fost în ultimii ani una dintre ţintele mişcării #MeToo, motiv pentru care, în 2017, Cinemateca Franceză a anulat o retrospectivă pe care plănuia să i-o dedice. Filmul „Noce blanche", lansat în 1989, este cel mai mare succes de casă al său, cu peste 1,8 milioane de spectatori. Este filmul cu care a debutat Vanessa Paradis, care a şi obţinut pentru acest rol premiul César pentru debut feminin.

SURSA: MEDIAFAX

Lansează „greva sexului"

ATLANTA. Actriţa Alyssa Milano a făcut apel la femei să declanşeze o „grevă a sexului" în semn de protest faţă de o lege pentru interzicerea avortului după detectarea activităţii cardiace a fătului adoptată în urmă cu câteva zile în statul american Georgia, potrivit variety.com.

Actriţa, activistă pentru drepturile femeilor, a lansat acest apel la grevă, „până la recâştigarea autonomiei asupra corpurilor", într-un mesaj publicat pe contul său de pe reţeaua de micro-blogging Twitter.

În urmă cu câteva zile, Georgia a devenit al patrulea stat american unde este interzis avortul după detectarea activităţii cardiace a fătului, respectiv la aproximativ şase săptămâni de la concepţie şi înainte ca multe femei să afle că sunt însărcinate.

„Trebuie să înţelegem cât de gravă este situaţia în ţară. Trebuie să le amintim oamenilor că avem control asupra corpurilor noastre şi asupra modului în care le folosim", a spus Milano.

Alyssa Milano FOTO: EPA

SURSA: MEDIAFAX

Fotografie de Ziua Mamei

LONDRA. Ducii de Sussex au publicat o fotografie cu fiul lor, Archie Harrison, cu ocazia Zilei Mamei, o sărbătoare marcată duminică în mai multe ţări, printre care şi SUA, unde s-a născut ducesa Meghan. Fotografia a apărut pe contul de pe reţeaua de socializare online Instagram al ducilor de Sussex şi în imagine se văd doar picioarele bebeluşului, născut pe 6 mai, sprijinite într-o mână a mamei acestuia. „Aducem astăzi un omagiu tuturor mamelor - din trecut, din prezent, celor care vor fi şi celor care nu mai sunt, dar de care ne vom aminti mereu. Vă onorăm pe fiecare şi pe toate. Astăzi este Ziua Mamei în SUA, Canada, Australia, Noua Zeelandă, Africa de Sud, Kenya, Japonia şi câteva ţări din Europa. Astăzi este prima Zi a Mamei pentru ducesa de Sussex", se arată în mesajul care însoţeşte fotografia.

Omagiu mamelor FOTO: EPA

SURSA: MEDIAFAX

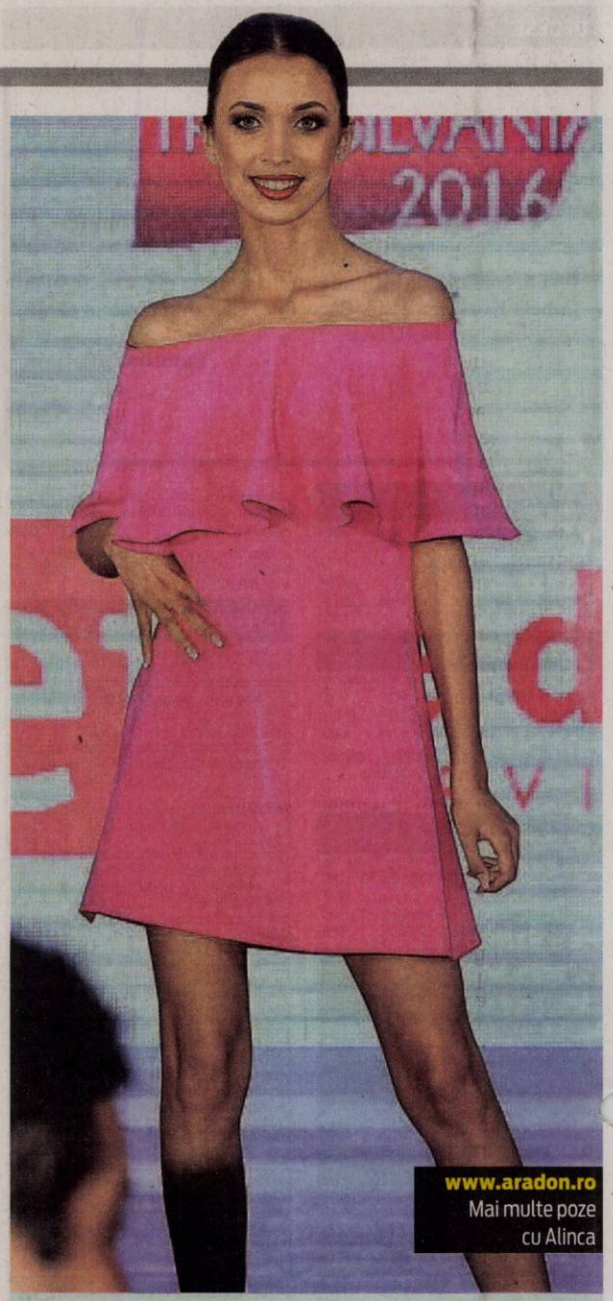

Alinca
Pasiunile ei sunt muzica, moda şi lectura.

Matern
Ursul polar Tonja şi puiul ei, Hertha, se joacă de Ziua Mamei la Tierpark din Berlin. FOTO: EPA

Cinci destinaţii europene

BUCUREŞTI. Cinci destinaţii care sunt trecute cu vederea de turiştii de pe continentul european, totuşi merită să fie vizitate, potrivit unei liste a platformei de rezervări Tramline. Muzeul din Berlin dedicat actorului David Hasselhoff, este destinaţia cel mai puţin apreciată din Europa, potrivit autorilor acestei liste. Deşi existenţa lui a început ca o glumă, ea poate fi justificată de statutul de simbol cultural pe care îl are starul în Germania. Sanctuarul plutitor al pisicilor din Amsterdam (Da Poezenboot) reprezintă o construcţie pe apă care găzduieşte aproximativ 50 de pisici fără adăpost sau ai căror stăpâni nu le mai pot întreţine. Mini-Europe este un parc miniatural din oraşul belgian Bruxelles. Atracţia turistică este situată la poalele unui alt monument celebru, clădirea Atomium, şi cuprinde 350 de modele în miniatură ale unor clădiri importante din Europa.

Muzeul din Praga FOTO: FAN

Mâine începe Cannes 2019

Veteranii concurează cu tinere speranţe pentru prestigiosul trofeu Palme d'Or.

CANNES. Poveşti despre crime, vedete, Hollywood, islamismul radical şi lecţiile oferite de istorie sunt în meniul celei de-a 72-a ediţii a Festivalului de Film de la Cannes, care se va desfăşura în perioada 14 - 25 mai.

„Veţi vedea regizoare, filme de debut, americani, zombi, manipulări genetice", a anunţat directorul artistic al festivalului, Thierry Fremaux, în conferinţa în care a dezvăluit lungmetrajele care concurează anul acesta pentru Palme d'Or.

Regizorul american Jim Jarmusch vine cu o comedie cu zombi, „The Dead Don't Die", care va fi proiectată în deschiderea evenimentului. Cu Bill Murray, Adam Driver şi Iggy Pop, acesta este unul dintre cele patru filme americane din competiţia internaţională, potrivit dpa.com.

Ultimele retuşuri la Cannes FOTO: EPA

Un altul este „Once Upon a Time in Hollywood", de Quentin Tarantino, care va aduce o pleiadă de staruri pe Croazetă. Având acţiunea situată în 1969, la Hollywood, şi pe fundal oribilele crime săvârşite de secta lui Charles Manson, printre care şi asasinarea actriţei Sharon Tate, filmul lui Tarantino îi are în distribuţie pe Leonardo DiCaprio, Brad Pitt şi Margot Robbie şi va avea premiera la Cannes la 25 de ani de când regizorul a obţinut premiul Palme d'Or pentru „Pulp Fiction". Actriţa americană Elle Fanning şi cineaştii grec Yórgos Lánthimos şi francez Robin Campillo se numără printre membrii juriului internaţional al festivalului, prezidat de regizorul mexican Alejandro González Iñárritu. Lor li se vor alătura creatorul de benzi desenate şi regizorul francez Enki Bilal (Bug), scenarista şi regizoarea americană Kelly Reichardt, regizoarea italiană Alice Rohrwacher, regizorul polonez Pawel Pawlikowski şi actriţa şi regizoarea Maïmouna N'Diaye, din Burkina Faso.

Starul pop Elton John este aşteptat pe Croazetă pentru premiera filmului „Rocketman", o biografie a sa regizată de londonezul Dexter Fletcher. Cannes îi va aduce un omagiu şi superstarului fotbalului Maradona, cu un documentar regizat de britanicul Asif Kapadia, care include şi imagini inedite din viaţa argentinianului. Ambele filme vor fi proiectate în afara competiţiei.

Anul acesta, competiţia oficială include şi patru regizoare, cunoscută fiind problema lipsei de vizibilitate cu care se confruntă femeile în industrie: austriaca Jessica Hausner, franco-senegaleza Mati Diop şi franţuzoaicele Celine Sciamma şi Justine Triet.

În competiţia oficială de la Cannes de anul acesta nu au fost incluse filme realizate de cineaşti mari cu ajutorul platformei de streaming Netflix.

SURSA: MEDIAFAX

Thierry Fremaux FOTO: EPA

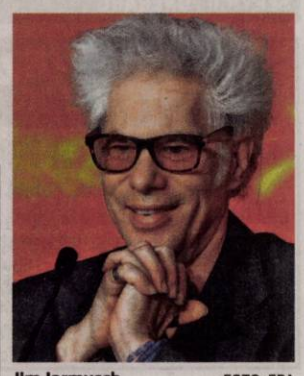

Jim Jarmusch FOTO: EPA

FONDAT 1989, APARE LA ARAD, TEL. 0257/041.151, E-MAIL: REDACTIA.JURNALARADEAN@INFORMMEDIA.RO; PUBLICITATE.JURNALARADEAN@INFORMMEDIA.RO

Andrada Vanu a promovat în elită cu Piroş Security

PAGINA 7

JURNAL ARĂDEAN

Doina Mihăilescu şi-a vernisat expoziţia, la Muzeul de Artă din Arad

PAGINA 5

MARŢI
14 MAI 2019
ANUL XXXI, NR. 8318
12 PAGINI - 1,99 LEI

16° Temperaturile se vor situa între 9 şi 16 grade. Vântul va sufla cu 1-7 km/h.

DIMINEAŢA | AMIAZA | SEARA

Reţeaua, decimată FOTO: I.C.

Percheziţii în Arad şi Timişoara

ARAD. 16 percheziţii au avut loc, în total, luni dimineaţa, în diverse locuri din judeţul Arad (Macea, Ineu, Şepreuş) şi municipiul Timişoara, la membrii unei reţele specializată în traficul de migranţi. **/P.6**

Alt traseu spre Budapesta Keleti

ARAD. Trenurile ce vin şi pleacă din/înspre capitala ţării vecine vor avea un traseu modificat, din cauza închiderii temporare a Gării Keleti. Orarul trenurilor nu de modifică. **/P.10**

Aşteaptă vizitatori FOTO: FAN

Noapte albă în muzeele arădene

ARAD. Pe 18 mai, muzeele din Arad, Şiria şi Lipova vor sta cu uşile deschise până la - sau chiar după - miezul nopţii, în aşteptarea vizitatorilor, în cadrul evenimentului european „Noaptea Muzeelor". **/P.5**

Înaintează şantierul FOTO: A.G.

Se sparge, din nou, Bulevardul

ARAD. Compania de Apă Arad anunţă că se sparge Bulevardul Revoluţiei de la intersecţia cu I.C. Brătianu spre Podgoria, la intersecţia cu strada Alecu Russo. **/P.10**

17212
9 771220 748034

Ping-pong politic pe defilări

„Meciul" e prilejuit de manifestările organizate cu ocazia împlinirii a 100 de ani de administraţie românească în Arad.

ARAD. Ceea ce trebuia să fie un eveniment de prestigiu, prin care autorităţile locale să marcheze împlinirea a 100 de ani de administraţie românească în Arad, s-a transformat într-un joc de ping-pong politic între Prefectură (PSD) şi Primărie (PNL). „Meciul" public dintre cele două instituţii a fost deschis de Prefectură care, printr-un comunicat de presă transmis luni dimineaţă, a acuzat Primăria că blochează defilarea organizată cu acest prilej. „Organizarea defilării cu efective şi tehnică militară aparţinând structurilor judeţene ale Ministerului Afacerilor Interne şi Ministerului Apărării Naţionale este pusă în pericol deoarece Comisia de sistematizare a circulaţiei din Primăria municipiului Arad întârzie nejustificat acordarea avizului necesar pentru închiderea temporară a circulaţiei pe un sens al bulevardului Revoluţiei" - susţine Prefectura.

În replică, viceprimarul Călin Bibarţ a prezentat, câteva ore mai târziu, varianta Primăriei. Bibarţ a explicat că, lunea trecută, Prefectura şi Primăria căzuseră de acord asupra unui program comun prin care să fie marcaţi cei 100 de ani de administraţie românească în Arad. Acest program includea, pe lângă manifestările organizate de Primărie (în centrul cărora se află scenele de reconstituire istorică) şi defilările organizate sub tutela Prefecturii. Manifestările urmau să se desfăşoare vineri după-masă, după ce oamenii ies de la lucru, astfel încât să participe cât mai multă lume la această sărbătoare. La 48 de ore după ce s-a stabilit organizarea unui eveniment unic al celor două instituţii, Prefectura a contramandat, susţine viceprimarul Călin Bibarţ. Potrivit acestuia, prefectul Florentina Horgea ar fi solicitat ca manifestările să aibă loc până la ora 14 pentru că, după aceea, ea este ocupată cu vizita ministrului Educaţiei la Arad. **/P.3**

Mai multe foto pe www.jurnalaradean.ro

150 de cercetaşi din România la „Spirit Scout", în Arad

La cea de-a XVII -a ediţie, au venit cercetaşi din Timişoara, Mioveni, Drobeta Turnu Severin, Bucureşti, Bacău, Constanţa, Dragăşani şi Hunedoara. Organizaţia Naţională „Cercetaşii României" prin Centrul Local „Phoenix" Arad a bifat o nouă ediţie a Campului (Tabără) „Spirit Scout", ajuns la ediţia cu numărul 17. Campul a avut loc în perioada 9 – 12 mai, la sediul Parcului Natural „Lunca Mureşului" Arad, din Pădurea Ceala. Atât administraţia parcului cât şi Inspectoratul pentru Situaţii de Urgenţă Arad susţine această mişcare şi este alături de cercetaşi de fiecare dată când este nevoie. FOTO: VALI GORAN

Cere declasificarea informaţiilor în procesul Deliei Podea

Procesul medicului psihiatru arădean continuă. Instanţa a solicitat declasificarea informaţiilor de la SRI.

ARAD. La penultimul termen al procesului - care a avut loc la 1 aprilie - în care medicul psihiatru Delia Podea este judecată pentru luare de mită, Tribunalul Arad a solicitat declasificarea informaţiilor furnizate de SRI. Procesul medicului nu este public, astfel că nici presa şi nici altă persoană interesată nu are acces la ceea ce se întâmplă în spatele uşii sălii de judecată. Următorul termen a fost stabilit pentru luni, 13 mai pentru audierea primilor 10 martori solicitaţi în apărare, potrivit portaljust.ro. La termenul de ieri, după audierea martorilor, s-a dispus amânarea cauzei pentru 10 iunie, termen la care va continua ascultarea martorilor.

Primul termen al procesului medicului psihiatru a avut loc în luna februarie 2017, iar de atunci au avut loc 24 de înfăţişări. În cadrul acestora s-au audiat martori, au fost administrate probe, s-au ridicat excepţii etc. Delia Podea a fost reţinută la 1 iunie 2016 pentru comiterea mai multor infracţiuni: abuz în serviciu în formă continuată, fals material în înscrisuri oficiale în formă continuată, fals intelectual în formă continuată, uz de fals, luare de mită în formă continuată, abuz în serviciu în formă continuată şi fals intelectual în formă continuată. **/P.6**

Riscul de pe pod FOTO: FLAVIUS D.

Şi-au riscat viaţa pe pod

ARAD. Câţiva arădeni şi-au riscat viaţa pe podul de pontoane ce duce spre Trei Insule, din cauza unui trunchi de copac care s-a blocat în pontoane. Vorbim despre o problemă mai veche şi despre discuţii între insulari şi Primăria Municipiului Arad, care nu s-au concretizat niciodată. **/P.10**

A alergat gol, printre maşini

ARAD. Ce fac arădenii când vine căldura? Unii consumă alcool şi fumează în parcul copiilor, alţii se iau la bătaie, în timp ce mai mulţi proprietari de câini nu ridică dejecţiile patrupedelor. Un arădean, însă, a alergat gol printre maşini. **/P.6**

„Întâlnire urgentă pentru trafic"

ARAD. Consilierul local, Ionel Ciupe, este de părere că primul şi cel mai important pas este dialogul tuturor factorilor implicaţi cu cei care au fabrici în Zona Industrială Vest pentru a rezolva problema traficului de aici. **/P.4**

Kanda, out! FOTO: FAN

Kanda, trimis la echipa secundă

ARAD. Deoarece a fost obraznic la meciul de pe „Cluj Arena", răspunzându-le neortodox lui Ciucur şi Manea, „Bodo" Kanda a fost trimis la echipa a doua. Asta, pe baza referatului înaintat conducerii de către antrenorul Cristi Păcurar. **/P.7**

Pustietate pe Ştrandul Neptun

ARAD. Oficial, sezonul estival s-a deschis la 1 mai pe Ştrandul Neptun. Din păcate, mai nimeni nu a mers atunci să se relaxeze în baza de agrement de pe malul Mureşului. Şi asta nu doar din cauza condiţiilor meteo nefavorabile, ci şi a lucrărilor de reabilitare şi modernizare încă nefinalizate (un singur bazin fiind funcţional la acel moment). Chiar dacă, între timp, au fost reparate şi umplute cu apă alte două bazine, ştrandul pare că nu reprezintă o tentaţie pentru arădeni. **/P.10**

Fără vizitatori FOTO: V.O.

Sute de ciclişti pe Drumul Regelui

Week-end special la Petriş, unde pe o vreme superbă, sub atenta supraveghere şi coordonare a primarului Irina Onescu, aproape 500 de biciclişti din toată ţara s-au întrecut pentru orgolii, premii şi podium la cea de a şasea ediţie a Maratonului „Drumul Regelui". Riderii au parcurs aproape 50 de kilometri pe unul dintre cele mai frumoase trasee din judeţ. Anul acesta, regele cicliştilor a fost Raul Sânza, după doi ani de supremaţie a unuia dintre cei mai cunoscuţi mountainbikeri din România, Lucian Logigan, venit pe locul II la general, urmat îndeaproape de tânărul arădean Vlad Păcurar. FOTO: A.B.

Mai multe foto pe www.jurnalaradean.ro

Remember: 14 mai

1643 În vîrstă de numai 4 ani, Ludovic al XIV-lea devine rege al Franţei

1812 S-a născut scriitorul şi omul politic Costache Negri (d. 1876)

1912 A murit scriitorul şi dramaturgul August Strindberg (n. 1849)

1942 S-a născut actorul Rüdiger Vogler

1944 S-a născut regizorul şi producătorul american **George Lucas**

1954 România a ratificat Convenţiile de la Geneva, din data de 12 august 1949, cu privire la protecţia victimelor de război

1952 S-a născut actorul David Byrne

1957 A murit Camil Petrescu, romancier, dramaturg, teoretician literar român (n. 1894)

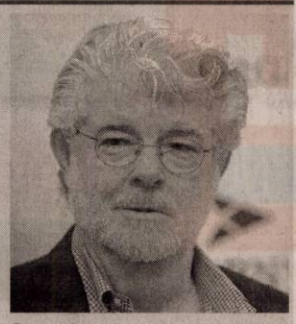

George Lucas FOTO: FAN

1981 Cosmonautul român Dumitru Prunariu şi-a început zborul în spaţiu la bordul navei Soiuz 40. Zborul a durat 7 zile, 20 de ore şi 42 de minute

1990 A fost proclamată independenţa Republicii Letonia

1998 A avut loc Congresul Naţional al Românilor Uniţi cu Roma

1998 A murit cântăreţul Frank Sinatra (n. 1915)

Pieţe şi târguri

Astăzi este zi de piaţă la Sebiş, Almaş, Apateu, Semlac, Sântana, Şilindia, Vârfurile. **Târguri săptămânale se desfăşoară astăzi la** Chişineu-Criş, Almaş, Şilindia şi Vârfurile.

Mâine, miercuri, va fi zi de piaţă la Pâncota, Beliu, Buteni, Şiclău, Macea, Vânători, Pecica, Şiria şi **zi de târg la** Beliu şi Buteni.

Telefoane utile

☎ INFORMAŢII TELEFONICE: 118.932; ☎ROBOT: 1958; ☎ APEL UNIC DE URGENŢĂ (SALVARE, POLIŢIE; Pompieri): 112; ☎ PRIMĂRIA MUNICIPIULUI ARAD: Program de relaţii cu publicul (camera 5) luni-joi între 8-18; vineri între 8-16. Tel. centrală: 0257/281.850; ☎ Delgaz Grid (fost E.ON) - Dispecerat de urgenţe: 0800.800.928 şi 0265.200.928; ☎ DERANJAMENTE CURENT ELECTRIC: 0257/929; ☎ INFORMAŢII CFR: 0257/231.777; ☎ PROTECŢIA CONSUMATORULUI: B-dul Revoluţiei, nr. 50. Telefon: 0257/257.049; ☎ POLIŢIA LOCALĂ: 0257/939.

Sudoku

REGULI: În fiecare bloc sunt câteva cifre între 1 şi 9, stabilite dinainte. Acestea trebuie completate cu cifrele lipsă, în aşa fel încât fiecare număr să figureze o singură dată. De asemenea, cifrele de la 1 la 9 trebuie să figureze o singură dată atât pe rândurile orizontale cât şi pe coloanele verticale ale celor nouă blocuri luate împreună.

ÎNCEPĂTORI

	8		7	5				2
				6	4			
3							4	
			2					5
			6		9			
		8				7	9	
	3				5			
7		5	4			9		
6	4		8	7				1

AVANSAŢI

			9	1				
1			4	3			2	
					2	5	9	
	3							
	2	1						6
		6			7		1	5
	1	3		6		4		
	5	4		2			7	
9		7	5					

Soluţiile jocurilor din numărul precedent:

ÎNCEPĂTORI

5	3	8	6	9	7	4	2	1
1	9	7	8	2	4	5	6	3
2	4	6	1	5	3	7	8	9
8	6	1	9	3	5	2	4	7
3	5	2	7	4	8	9	1	6
4	7	9	2	1	6	3	5	8
7	1	5	4	6	9	8	3	2
9	2	4	3	8	1	6	7	5
6	8	3	5	7	2	1	9	4

AVANSAŢI

1	3	8	7	2	5	6	9	4
4	9	7	1	6	3	8	2	5
6	2	5	9	8	4	3	7	1
7	6	2	8	5	9	1	4	3
5	4	3	2	7	1	9	6	8
9	8	1	3	4	6	7	5	2
8	5	9	4	3	7	2	1	6
2	7	6	5	1	8	4	3	9
3	1	4	6	9	2	5	8	7

UNDE MERGEM în Arad

Cinema

CINEMA CITY ATRIUM

- **Action night: John Wick: război total, ora 19:30**
- **Blestemul femeii care plânge, oele 18:00, 20:00, 22:10**
- **După ce ne-am întâlnit, orele 15:40, 19:00, 21:20**
- **Extrem de pervers, şocant de violent şi diabolic, orele 16:50, 19:10, 22:20**
- **Focviu, orele 14:30, 16:30, 18:30, 20:30, 22:30**
- **Haios şi blănos, ora 14:00**
- **La cinci paşi de tine, orele 13:50, 16:10, 18:50, 21:30**
- **Manou, aventuri în zbor, ora 13:30**
- **Miss Bala, orele 14:50, 17:10, 19:20, 21:40**
- **Parcul de distracţii, orele 13:10, 15:10, 17:10**
- **Răzbunătorii: Sfârşitul jocului, orele 13:10, 15:00, 17:00, 18:40, 20:40, 22:20**
- **Shazam!, ora 21:50**
- **Ticăloasele, orele 13:20, 15:30, 17:40, 19:50, 22:00**
- **Uglydolls: păpuşi în bucluc, orele 13:00, 15:00, 17:00**

Teatre

TEATRUL „IOAN SLAVICI"

- **153 de secunde** (regia Ioana Păun, ARCUB şi CNDB Bucureşti), miercuri, 15 mai, ora 19:00, Sala Mare
- **Schneider şi Schuster** (regia Lucian Pavel, ARCUB Bucureşti), miercuri, 15 mai, ora 21:30, Sala Studio

Filarmonica

- **Medalion Wolfgang Amadeus Mozart** (dirijor – Cristian Neagu; solist – Luca Toncian, pian), joi, 9 mai, ora 19:00, Palatul Cultural

Întreruperi de curent

Miercuri, 15 mai 2019. În Municipiul Arad, h 9 – 17: străzile Porumbiţei, Turturicii, Zărandului, Prunului, Pelicanului, P. Rareş, Gorunului, SC Free Dreams. **În judeţ, h 9 - 17:** Laz, Văsoaia, Petriş, Seliştе, Corbeşti, Roşia - Noua, Obârşia.

Sănătate

- **Policlinica DR. TURCIN, oferă:** Cardiologie (EKG, Ecografie cardiacă, Doppler vascular, Holter EKG si TA, Test de efort), Oftalmologie **(NOU - chirurgie pol anterior; CV computerizat; optică medicală),** ORL (videoendoscopie), pneumologie, gastroenterologie, neuropsihiatrie, medicină de familie, ecografii generale, Ginecologie. **Telefon: 0257/285510, www.policlinica-turcin.ro**
- **Farmacia GLYKON - UTA,** Bl U 6 (vis-a-vis de biserica în construcţie). Deschis zilnic: luni-vineri 07.00 -21.00 sâmbătă şi duminică 08.00-18.00. **Telefon: 0257/241197.**

Horoscop

BERBECUL (III.21.-IV.20.)
În ultima perioadă îţi plac provocările şi cu toate acestea se pare că nu eşti gata să pui în pericol bugetul pe care îl ai. Ceea ce ţi se propune pare a fi mult mai interesant decât credeai.

TAURUL (IV.21.-V.20.)
Ar fi indicat să stai deoparte atunci când este vorba despre anumite dispute de la locul de muncă. Nu ai vrea să intri în polemici cu persoane arţăgoase.

GEMENII (V.21.-VI.21.)
În ultima perioadă te obsedează ideea de ordine şi rigoare, aşa că vrei să fii şeful în casă. Vei fi tentat să îi critici pe cei din jur.

RACUL (VI.22.-VII.22.)
S-ar putea ca azi să spui un lucru care nu este pe placul celor din anturaj şi tocmai de aceea nimeni nu te apreciază. Când îţi vei da seama că unii s-au simţit jigniţi, vei încerca să îţi ceri scuze.

LEUL (VII.23.-VIII.23.)
Se pare că în această zi tot ceea ce faci îţi va ieşi de minune faţă de colegii tăi, cum ar fi de exemplu să fii foarte amabil cu clienţii sau alţi colegi.

FECIOARA (VIII.24.-IX.23.)
S-ar putea ca un prieten să îţi spună ceea ce alţii vorbesc despre tine şi pe tine te cam miră atitudinea lui, pentru că, după părerea ta, un prieten bun nu va face niciodată un astfel de gest.

BALANŢA (IX.24.-X.23.)
Obsesiile tale din ultima vreme pentru perfecţiune te aduc în punctul de a sări peste mesele zilei. De obicei ţii la aspectul tău şi nu dai atenţie sfaturilor date de medici.

SCORPIONUL (X.24.-XI.22.)
Astăzi te vei simţi puţin ciudat. Există posibilitatea ca prietenii să te considere necinstit, după ce află că ai ascuns un detaliu important despre ei.

SĂGETĂTORUL (XI.23.-XII.21.)
Astăzi vei realiza că încăpăţânarea nu a făcut niciodată viaţa uşoară nimănui şi nu o va face nici pe a ta. Refuzi comunicarea şi nu accepţi nici măcar părerile celor din familie.

CAPRICORNUL (XII.22.-I.20.)
Te gândeşti cu bucurie la un eveniment important ce va avea loc azi în cartierul tău. Se pare că vei fi şi tu pe lista de invitaţi.

VĂRSĂTORUL (I.21.-II.20.)
În ultima perioadă vrei să pui la punct nişte aspecte importante legate de familie şi nu prea ştii cum să deschizi discuţia fără să dai o impresie greşită. Ar fi bine să te sfătuieşti cu un prieten.

PEŞTII (II.21.-III.20.)
Astăzi vei simţi nevoia să cauţi anumiţi vinovaţi pentru depresia în care te afli şi culmea este că tragi la răspundere nişte persoane care nu au nici o legătură cu situaţia ta.

„Jurnal arădean" vă ascultă

De luni până joi, între orele 11.00-13.00, la telefonul 0257.212.055, redactorul nostru vă stă la dispoziţie.

ARAD. Domnul **A.B.,** este contrariat de faptul că „Piaţa hobby", gândită de SC TOP SA, a ajuns să fie un talcioc. „În fiecare duminică, în Piaţa Mihai Viteazu, în parcare, e amenajată acea piaţă hobby, gândită de administraţia locală. Vă spun sincer, m-am bucurat când am auzit că va exista aşa ceva în centrul oraşului. Însă, cu fiecare săptămână ce a trecut, lucrurile au luat-o razna. Acum, acolo, este un adevărat talcioc, se vinde orice. Am văzut chiar un comerciat cu mături, altul, cu cuie. Nu mai vorbesc că piaţa e sugrumată de găini, raţe, sau alte asemenea specii, nu mai poţi trece prin piaţă de mirosul găinaţului. Poate se vor sesiza cei în drept şi vor face ordine acolo" - spune cititorul nostru.

Domnul **I. Ardelean** atrage atenţia că malul Mureşului nu mai e curăţat de ceva vreme. „Creşte iarba peste pista de biciclete, începând de la Podul Timişorii, iar spaţiile verzi de pe mal sunt neîngrijite, iar acolo îşi fac loc boschetarii" - spune domnul Ardelean. **JA-L.S.**

Curs valutar

Denumirea valutei	BNR	BCR		BRD		Intesa Sanpaolo Bank		Banca Românească		Patria Bank		Alpha Bank		Casa de schimb LUXOR		Casa de schimb TRESOR	
		C	V	C	V	C	V	C	V	C	V	C	V	C	V	C	V
Euro	4,76	4,68	4,83	4,69	4,83	4,70	4,79	4,73	4,79	4,72	4,80	4,73	4,78	4,72	4,74	4,73	4,74
Dolar SUA	4,23	4,14	4,32	4,16	4,31	4,19	4,27	4,21	4,28	4,18	4,29	4,19	4,27	4,22	4,25	4,22	4,25
Forint	0,0146	0,0141	0,0153	0,0144	0,0149	00145	0,0150	-	-	0,0145	0,0150	-	-	0,0147	0,0149	0,0147	0,0148
Gram aur	174,80																

Vremea

Marţi, 14 mai

www.aradon.ro

9° LA ORA 6 — temperaturile se vor situa între 8 şi 9 grade. Vântul va sufla cu 1-7 km/h dinspre NE.

16° LA ORA 18 — temperaturile se vor situa între 15 şi 16 grade. Vântul va sufla cu 1-9 km/h dinspre N.

Ziua precedentă

Arad	11-24	Umiditate:	77%
Lipova	11-24	Presiune:	1018 mb
Chişineu-Criş	11-24	Precipitaţii:	50%
Săvârşin	10-23	Vânt:	8 km/h
Sebiş	10-23	Direcţie vânt:	N

Soarele

Răsare: 06:04
Apune: 20:59

FAZELE LUNII

5.05 · 12.05 · 19.05 · 26.05

Azi

Temperaturile se vor situa între 9 şi 16 grade. Vântul va sufla cu 1-7 km/h, dinspre NE-N.

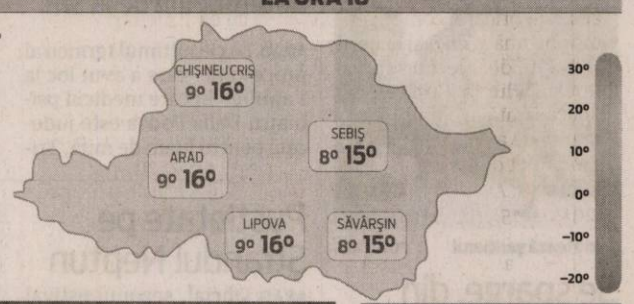

MARŢI	MIERCURI	JOI	VINERI
9° 16°	8° 17°	10° 19°	11° 20°
ploaie şi furtuni puternice	câteva averse de ploaie şi furtuni	averse de ploaie şi furtuni	posibil o aversă sau furtună

Calendar

Biserica ortodoxă: Sf. Mc. Isidor; Sf. Sfinţit Mc. Terapont
Biserica greco-catolică: Sf. m. Isidor din Chios
Biserica romano-catolică: Sf. Matia, ap.

Prognoză pentru trei zile

Temperaturile minime vor fi cuprinse între 8 şi 11 grade, iar cele maxime între 17 şi 20 grade.

Temp.minime: 8–11°C
Temp.maxime: 17–20°C

JURNAL ARĂDEAN
B-dul Revoluţiei nr. 62, Arad

BRAT Auditat de BRAT

Reclamaţii difuzare: 0257.241.151

Şef departament publicitate şi departament difuzare: Cristian Sulinţan
Secretariat: 0257.212.090 (centrala), fax - 0257.212.012
Marea publicitate: 0257.280904
Mica publicitate: 0257.210775; B-dul Revoluţiei, nr. 81
Tiparul executat la: Tipografia Inform Média Lapkiadó Kft

Redactor şef: Adriana Barbu (8416) Responsabil de număr: Leo Sfâra
Secretar general de redacţie: Gabriela Groza (8423); Departamente: Eveniment: Alin Gherasim (8417), Ioana Costaş (8414); Valentin Goran (8405); Economic: Andreea Pintea (8415); Social: Diana Duţu (8413); Sport: Daniel Scridon (8424), Leo Sfâra (8422), Dan Lazăr (8406); Cultură: Eugen Rogojan.
Tehnoredactare: Ghizela Şerban (8409), Munteanu Daniel (8411).
REDACŢIE: tel. 0257.212.090 (centrala); fax 0257.212.012, 0257.228.592; e-mail: redactia.jurnalaradean@informmedia.ro, adevaruldearad@informmedia.ro, publicitate.jurnalaradean@informmedia.ro, publicitate.adevarul@informmedia.ro

Ping-pong politic pe defilări

Acuză Primăria de blocarea defilării

ARAD. Instituția Prefectului Județului Arad acuză Primăria Aradului că întârzie „în mod nejustificat" avizarea defilării programate pentru 17 mai, cu ocazia Centenarului administrației românești.

„Organizarea defilării cu efective și tehnică militară aparținând structurilor județene ale Ministerului Afacerilor Interne și Ministerului Apărării Naționale cu prilejul Centenarului administrației românești în Arad este pusă în pericol deoarece Comisia de sistematizare a circulației din Primăria municipiului Arad întârzie nejustificat acordarea avizului necesar pentru închiderea temporară a circulației pe un sens al bulevardului Revoluției", este mesajul transmis de Prefectură.

Florentina Horgea, prefectul Aradului FOTO: A.P.

Florentina Horgea, prefectul Aradului, explică: „Această întârziere ține de voința primarului Aradului și e de neînțeles atitudinea sa pentru că au fost organizate astfel de evenimente și cu alte ocazii iar centrul orașului se închide fără probleme pentru evenimente sportive sau recreative. Acum, când avem o sărbătoare care marchează Centenarul administrației românești a Aradului intervine acest blocaj suspect. Nu înțeleg motivele întârzierii, mai ales că și Primăria organizează propriile manifestări cu ocazia Centenarului administrației românești a orașului, evenimente pentru care de altfel a și fost alocată o sumă importantă de bani. Din păcate, Armata, Jandarmeria, Poliția, Pompierii, Poliția de Frontieră, Prefectura sunt împiedicate de primăria Aradului să marcheze așa cum se cuvine o sărbătoare strâns legată de Centenarul României Mari. Încă mai este timp pentru a corecta situația, sper ca atitudinea celor de la vârful administrației orașului să fie una de respect pentru instituțiile statului român pe care le-am enumerat mai înainte".

Centenarul administrației românești în Arad va fi sărbătorit în data de 17 mai când se vor împlini o sută de ani de la intrarea Armatei Române în oraș. **JA-A.P.**

Primăria răspunde acuzelor Prefecturii

Călin Bibarț, viceprimarul Aradului FOTO: D.D.

ARAD. Viceprimarul Călin Bibarț a susținut, luni, la orele amiezii, o conferință de presă, în cadrul căreia i-a răspuns prefectului Florentina Horgea. Aceasta a acuzat, luni dimineață, Primăria Municipiului Arad că întârzie nejustificat acordarea avizului necesar pentru închiderea temporară a circulației pe un sens al bulevardului Revoluției în vederea organizării unei defilări cu efective și tehnică militară cu prilejul Centenarului administrației românești în Arad.

„Filmul poveștii"

„Primăria Arad prin Centrul Municipal de Cultură a gândit un program mai amplu pentru a marca cei 100 de ani de administrație arădeană, un program care include până și o reconstituire istorică a momentului intrării Armatei Române în Arad. În urmă cu o săptămână ne-am întâlnit la Prefectură și am convenit un program comun care să includă ambele momente gândite de fiecare instituție în parte. După 48 de ore, doamna prefect s-a răzgândit și m-a informat că nu putem face evenimentul după - amiaza și a propus ca manifestările să se încheie până la ora 14, întrucât doamna prefect trebuie s-o însoțească pe doamna Andronescu într-o vizită. Nu facem evenimente pentru noi, sau pentru doamna prefect. Le organizăm pentru ca arădenii să poată participa în număr cât mai mare. Doamna prefect știe foarte bine, fiind jurist, că era nevoie să solicite mai întâi avizul comisiei de adunări publice și apoi celei de sistematizare a circulației. Cert este că îmi exprim regretul că nu reușește să înțeleagă că Aradul este al tuturor și că arădenii trebuie să se bucure de toate manifestările. Noi, care am bugetat din timp evenimentul, mergem mai departe. Sperăm ca și vremea să țină cu noi și profit de ocazie pentru a-i invita pe arădeni la un eveniment care readuce o picătură de acum 100 de ani din viața orașului Arad", a declarat viceprimarul municipiului Arad, Călin Bibarț. **JA-D.D.**

ALBE ȘI NEGRE

Daniel Scridon

Unii își închipuie că toți suntem proști!

Lecție despre supraviețuire, din spirit de solidaritate cu marea gloată de pe hotarele țărișoarei noastre sau tupeu dus la extrem, sinonim cu nesimțirea? Fiecare poate interpreta cum dorește povestea Rovanei Plumb, parlamentarul PSD, numărul unu pe listele pentru europarlamentare. Deși, nu e greu de intuit încotro se îndreaptă balanța.

Fără bani în conturi, cu rate la un credit de 800.000 euro - bani pe care cei mai mulți dintre noi nu îi vor avea în această viață - și norocoasa posesoare a unei vile de aproape 700 metri pătrați. Aceasta este, conform propriei declarații de avere, Rovana Plumb. Care a experimentat și a izbutit să trăiască timp de un an exclusiv din pensia soțului său, de 1.735 lei pe lună. Ba a mai strâns și cureaua și a împrumutat organizația PSD Dâmbovița cu 63.000 lei. Deși nu amintește de nici o mătușă Tamara, reprezentanta partidului aflat la guvernare a izbutit să achite, în anul 2016, rate lunare de peste 4.000 de euro din venituri de zece ori mai mici. Și atunci să nu te gândești chiar și la Adolf Hitler, care în cartea „Mein Kampf" spunea: „Politicianul este acel soi de oameni a căror unică și veritabilă convingere este absența oricărei convingeri, asociată cu o insolență inoportună și cu o artă nerușinată de a minți".

> E imposibil să «vindeci» de nesimțire un om doar bătându-i obrazul. Dar nu ezita să o faci

Dar nu doar lecția supraviețuirii am învățat-o de la Rovana Plumb. Ci și cea a omului priceput la toate. Specializată în chimie, în numai șase ani a reușit performanța de a deține cinci portofolii de ministru pentru care, din punct de vedere educațional, nu are pregătirea necesară. A fost ministru al Mediului (2012-2014), al Muncii (2014-2015), ministru delegat pentru Fonduri Europene (2017-2018), ministru interimar la Educație (2018) și acum ministru al Transporturilor (2019).

Privind tupeul dus spre cinism al Rovanei Plumb ne aducem aminte de vorbele moralistului francez Jean de La Bruyere: „La unii, aroganța ține loc de măreție, neomenia de fermitate și viclenia de spirit". Trist, dar adevărat!

daniel.scridon@informmedia.ro

Profesorii din Ungaria se specializează în România

Universitatea „Aurel Vlaicu" din Arad continuă seria cursurilor pentru profesorii din școlile românești din Ungaria.

ARAD. O nouă serie de cursuri pentru profesorii care predau limba română în Ungaria a început, la finele săptămânii trecute, în Arad. Cei doi parteneri, Autoguvernarea pe Țară a Românilor din Ungaria (AȚRU) și Universitatea „Aurel Vlaicu" din Arad continuă, în acest fel, seria colaborărilor derulate pe parcursul a peste 15 ani de parteneriat.

Sistemul școlar românesc

Profesori din sistemul de învățământ primar, gimnazial, liceal și universitar vin la Arad pentru a asista la ore, pentru a discuta cu profesorii și învățătorii români despre metodele și instrumentele de lucru aplicate în sistemul școlar din România. În baza colaborărilor cu unitățile de învățământ arădene, profesorii din Ungaria au participat, în ultimii ani, la cursurile desfășurate în Colegiul Național „Elena Ghiba Birta", Colegiul Național „Vasile Goldiș", Grădinița PP14 iar anul acesta la Liceul Național de Informatică și Grădinița PP1.

„Mulțumesc colegilor mei din preuniversitar pentru sprijinul de care am beneficiat în aceste proiecte. Implicarea lor și ajutorul efectiv acordat colegilor din Ungaria, în fiecare unitatea de învățământ, a asigurat succesul și va garanta continuitatea programului. Este un program important pentru comunitatea românească din Ungaria și ne bucurăm pentru că, împreună cu partenerul nostru AȚRU, am reușit să îl derulăm o atât de lungă perioadă de timp", a punctat rectorul UAV, prof. univ.dr. Ramona Lile.

Parteneriat în sprijinul profesorilor FOTO: JA

Românii din Ungaria, sprijiniți

„Autoguvernarea pe Țară a Românilor din Ungaria a reușit să dea startul și anul acesta unui nou program care vizează cursurile de perfecționare dedicate cadrelor didactice ale instituțiilor de învățământ bilingv din Ungaria, program derulat în colaborare cu Universitatea «Aurel Vlaicu» din Arad. Țin să menționez că cele două instituții au o colaborare fructuoasă de peste 15 ani iar noi, românii din Ungaria suntem sprijiniți în diferite probleme educaționale de către conducerea universității arădene. Mulțumirile noastre se îndreaptă și pe această cale către doamna prof.univ. dr. Ramona Lile, rectorul universității, un adevărat prieten al românilor din Ungaria care ne este alături și în acest demers", a punctat Corina Olaru - referent pe problemele de învățământ AȚRU. **JA-V.G.**

Stația de epurare, la transparență

ARAD. Încă o decizie aflată la transparență pe apă și canalizare. SC Compania de Apă Arad SA a supus transparenței decizia etapei de încadrare de către APM în cadrul procedurii de evaluare a impactului asupra mediului, pentru proiectul „Îmbunătățirea managementului calitativ al apei râurilor transfrontaliere Criș, Mureș și Tisa" - Stație de epurare Lipova, finanțat prin programul INTERREG V A România Ungaria din fonduri FEDR, propus a fi amplasată în Lipova. Proiectul Deciziei de încadrare și motivele care o fundamentează pot fi consultate la sediul Agenției pentru Protecția Mediului din Arad de luni până vineri, între orele 08-16:30, precum și pe interent la www. apmar.anpm. ro. Cei interesați pot înainta comentarii sau observații la acest proiect în termen de 10 zile.

Tăieri ilegale la Prunișor

SEBIȘ. Polițiștii din Sebiș cercetează o societate comercială care ar fi tăiat ilegal arbori, din pădurea situată în satul Prunișor. În perioada iulie 2018 - aprilie 2019, firma, cu sediul în județul Sibiu, ar fi tăiat fără drept și sustras 40 de arbori de diferite specii, în valoare de circa 45.000 lei. Oamenii legii au întocmit dosar de cercetare penală pentru infracțiunile de tăiere ilegală de arbori și furt de material lemnos. **JA-I.C.**

„Întâlnire urgentă pentru fluidizarea traficului”

Ionel Ciupe este de părere că primul şi cel mai important pas este dialogul tuturor factorilor implicaţi cu cei care au fabrici în zonă pentru a rezolva problema traficului de aici.

ARAD. Consilierul local municipal Ionel Ciupe a decis că nu poate trece indiferent pe lângă o problemă arădeană care afectează mii de oameni ce muncesc în Zona Industrială Vest şi zeci de firme care dezvoltă oraşul prin activitatea lor de producţie. Alesul spune că situaţia extrem de problematică din Zona Industrială Arad Vest, care durează de prea mulţi ani, trebuie rezolvată de urgenţă iar primul pas care trebuie făcut este dialogul, nicidecum acuzele politice.

Ionel Ciupe FOTO: FAN

„Nu mă pricep la toate dar când o situaţie problematică e vizibilă şi dureroasă pentru foarte mulţi arădeni cred că se impune, în calitate de consilier local, ales al arădenilor, să intervin, în încercarea de a da o mână de ajutor în rezolvarea ei. Iar problemele de trafic din Zona Industrială Vest, care apar în fiecare dimineaţă şi în fiecare după-masă, nu cred că mai pot fi amânate. Mii de oameni au de suferit acolo, din pricina blocajelor în trafic, atât dimineaţa, când merg la muncă, cât şi după-masa, când se întorc acasă sau are loc schimbul II. Primii care trebuie să sară în ajutorul acestora sunt autorităţile. Din informaţiile pe care le deţin, conducerea celor mai mari firme care au fabrici în zonă au încercat să amelioreze din problemele create în traficul de aici prin realizarea unui program gândit la comun de transport al angajaţilor. Fiecare fabrică îşi începe lucrul la altă oră, pentru a încerca să decongestioneze traficul. Ori, soluţia nu este aceasta, ci o intervenţie de urgenţă a celor care pot lua decizii în trafic. Vorbim aici exact de economia Aradului cu care ne mândrim. Firmele acestea aduc zeci de milioane la bugetul local şi oferă locuri de muncă pentru mii de arădeni. Dacă nu suntem în stare să le oferim condiţii decente de transport pe drumurile publice, cum să-i convingem să rămână în Arad şi să nu plece în zone în care facilităţile sunt mai multe iar forţa de muncă mai ieftină?”, a declarat prin intermediul unui comunicat de presă Ionel Ciupe.

Soluţiile, la negociat

Alesul spune că situaţia e gravă dacă au ajuns să se sesizeze şi reprezentanţii ministerului Transporturilor, care vor, prin intermediul Direcţiei Regionale de Drumuri şi Poduri Timişoara, să amenajeze un sens giratoriu provizoriu în zonă şi să elimine semafoarele din respectiva intersecţie, pentru a fluidiza traficul pe DN 7 la accesul în Zona Industrială Arad Vest. „Numai că autorităţile locale spun că au o altă soluţie pentru zona respectivă şi că încearcă din 2015 să amenajeze o a doua intersecţie în zonă, dar nu a primit nici până azi avizul favorabil al DRDP Timişoara. Ce trebuie făcut? Care este calea normală? Eu cred că cea a dialogului. Iar primul lucru care trebuie făcut este organizarea cât mai rapid cu putinţă a unei întruniri în care să fie invitaţi reprezentanţii firmelor din zonă, adică exact cei care se confruntă cu problema fluidizării traficului în Zona Industrială Arad Vest de ani de zile.

> Mii de oameni au de suferit din pricina blocajelor în trafic din Zona Industrială Vest
> **IONEL CIUPE**

Vocea lor trebuie auzită pentru că probabil au cea mai bună soluţie aici. Prezentarea soluţiilor autorităţilor şi a celor de la drumuri, care doresc să facă ceva pentru a fluidiza traficul aici, şi o dezbatere pe acest subiect cu alegerea celei mai bune variante posibile este primul şi cel mai important pas de făcut pentru arădenii care muncesc în cea mai mare zonă industrială a Aradului. Voi milita pentru ca această întrevedere cu toţi factorii implicaţi să aibă loc cât mai curând posibil iar soluţia aleasă să fie aplicată cât mai urgent posibil”, a punctat Ionel Ciupe.

Lupaş solicită şedinţă de urgenţă pentru podul rupt la „Trei Insule”

ARAD. Consilierul PRO România, Marin Lupaş, cheamă autorităţile locale la o şedinţă de urgenţă pentru podul rupt din zona „Trei Insule”. Lupaş mai arată că în aprilie a făcut un amendament la bugetul local în urma căruia urmau să înceapă lucrările la un nou pod pentru acces pietonal către insula Mureş. La momentul respectiv consilierii PNL au respins propunerea sa.

„35.000 de lei nu au vrut consilierii PNL să aloce pentru studiul fezabilitate al unei pasarele pietonale pentru accesul la Trei Insule. Duminică seara era să se întâmple o tragedie. Podul de pontoane s-a rupt în timp ce-l traversau mai mulţi oameni! Reprezentanţii PNL Arad continuă aruncatul banilor pe festivisme şi pe campania electorală. Solicit convocarea unei şedinţe de consiliu cât mai urgent pentru alocarea banilor necesari investiţiei necesare pentru această zonă specială din municipiu unde mulţi arădeni îşi regăsesc oaza de linişte. Consider că este necesară şi convocarea Comitetului Judeţean pentru Situaţii de Urgenţă în cadrul căreia să se găsească cea mai bună soluţie pentru ca arădenii să ajungă în siguranţă la casele lor de pe insulă”, a declarat Marin Lupaş. **JA-A.P.**

Cere extinderea programului „Rabla”

ARAD. Programul „Rabla” a ajuns în acest an la a 15-a ediţie, fiind alocaţi nu mai puţin de 322 de milioane de lei.

Deputatul Adrian Todor susţine că acest program ar trebui extins şi pentru motociclete şi scutere. „În ultimii ani, sute de mii de români au avut posibilitatea să-şi achiziţioneze o maşină nouă, prin acest program susţinut cu fonduri guvernamentale. An de an, programul s-a extins, de la «Rabla clasic», la «Rabla plus» şi până la «Rabla pentru electrocasnice». Mai întâi au fost incluse doar autoturismele, apoi autoutilitarele, maşinile electrice, s-a extins programul de la persoane fizice, la persoane juridice. Cred că ar fi oportun ca şi deţinătorii de motociclete sau scutere să fie sprijiniţi prin acest program al Guvernului României, dându-li-se posibilitatea să-şi achiziţioneze şi ei o motocicletă sau un scuter nou. Sunt convins că foarte mulţi români şi-ar dori un astfel de program. De altfel, a şi fost demarată o strângere de semnături în acest sens, de către un ONG, iniţiativă care a adunat mulţi susţinători şi pe care am decis să o sprijin. Sper ca acest demers să fie încununat cu succes, iar de anul viitor, dacă nu chiar din acest an, să reuşim să introducem şi motocicletele în programul Rabla”, spune deputatul PSD Arad Adrian Todor.

JA-A.P.

Reţeta zilei

Salată de ridichi cu brânză

INGREDIENTE (4 porţii): 200 g ridichi, 200 g brânză tip feta, 3 fire ceapă verde, 2 cartofi mari, 3 linguri ulei de măsline, 1 lingură zeamă lămâie, o legătură mărar, sare, piper.

MOD DE PREPARARE: Curăţă şi spală cartofii, apoi pune-i la fiert cu un praf de sare. Separat, spală ridichile, ceapa verde şi mărarul. Toacă ceapa şi verdeaţa mărunt, iar ridichile feliuţe subţiri. Odată ce îi poţi pătrunde cu furculiţa, scoate cartofii şi lasă-i să se răcească puţin. Taie cartofii cuburi şi agită-i puţin într-un castron, cât să devină cremoşi şi uşor mai striviţi. Adaugă cartofii peste restul legumelor, brânza sfărâmicioasă şi amestecă. Potriveşte salata de ridichi de sare şi piper (ţine cont de sarea din brânză!), apoi adaugă uleiul de măsline şi zeama de lămâie. Serveşte salata de ridichi imediat sau după ce o laşi la rece. **Poftă bună!**

Pentru mai multe reţete intră pe www.culinar.ro

SOLUŢIA INTEGRAMEI DIN NUMĂRUL PRECEDENT

F ■ HAU ■ O ■ NES ■ MINA ■ MASCA ■ AR ■ ZAMBET ■ MUTRA ■ FIU ■ ADAM ■ TRAS ■ OCA ■ ATAS ■ AT ■ NN ■ SI ■ ANTET ■ D ■ OVINE ■ ARTARI ■ EMISARI ■ AA ■ AV ■ IUTI ■ CHIPURI ■ CE ■ ENE ■ LEAGAN ■ A ■ INTAI ■ TARTE ■ A ■ VOI ■ FS ■ TEN ■ RAM ■ RIGOLA ■ ESEC ■ SC

Citire apometre

Marţi, 14 mai 2019. Petru Rareş, Tismana, Lucreţia, Şoimului, Cristal, Diamant, Porumbiţei, Zărandului, Turturicii, Măslinului, Prunului, Gorunului, T. Ciparu, Oradea, Râşnov, Odobescu, Grigore Tocilescu, Buciumului, Rândunicii, V. Eftimiu, Trenului, Privighetoarei, Castor, Rahovei.

Miercuri, 15 mai 2019. Rozelor, Tismana, Lucreţia, Vezuviu, I. Minulescu, I. Agârbiceanu, Duiliu Zamfirescu, Vărădiei, Someşului, Păpădiei, Romaniţei, C. Florilor, Coriolan Petreanu, N. Ştefu, Militarilor, A. Vlad, Voluntarilor, Gorunului, T. Ciparu, Oradea, Râşnov, Odobescu, Grigore Tocilescu, Buciumului, Rândunicii, V. Eftimiu, Trenului, Octav Băncila, Simion Bărnuţiu, Mătăsari, Şelari, Feleacului, A. Vuia, Haica Sava, Deltei.

Caba vrea organizare în lucrările de pe Centru

Samuel Caba (ARCD): „Salutăm faptul că se lucrează la reţelele de apă dar cerem respect pentru arădeni”.

ARAD. Samuel Caba, preşedintele Asociaţiei pentru Reformă Civică şi Democraţie, a luat atitudine faţă de modul în care autorităţile locale au demarat un amplu program de refacere a reţelelor de apă şi canal. În opinia ARCD, lucrările sunt necesare dar ele trebuie să se desfăşoare cu un deranj minim pentru cetăţeni.

„Salutăm faptul că se lucrează la scară mare pentru refacerea vechilor reţele de apă din Arad. Dar cerem autorităţilor locale să ia măsuri faţă de firmele care execută aceste lucrări într-un mod care afectează cetăţenii, care suferă pentru modul total lipsit de bun simţ civic în care se lucrează pe aceste şantiere. Muncitorii blochează benzi de trafic şi produc cozi şi ambuteiaje uriaşe în condiţiile în care oricum traficul auto din Arad este sufocat. Lucrările se puteau face cu altă organizare, în afara orelor de vârf de trafic şi chiar noaptea şi cu aducerea carosabilului în stare circulabilă dimineaţa, aşa cum se petrec lucrurile în alte părţi unde cetăţenii sunt protejaţi când se execută astfel de renovări de reţele de apă sau termoficare. Nu sunt suficiente panourile prin care executanţii îi roagă pe arădeni să scuze deranjul creat. Arădenii, care îi plătesc din taxele şi impozitele, merită să fie respectaţi şi protejaţi”, a declarat Samuel Caba, preşedintele ARCD. **JA-A.P.**

Samuel Caba FOTO: FAN

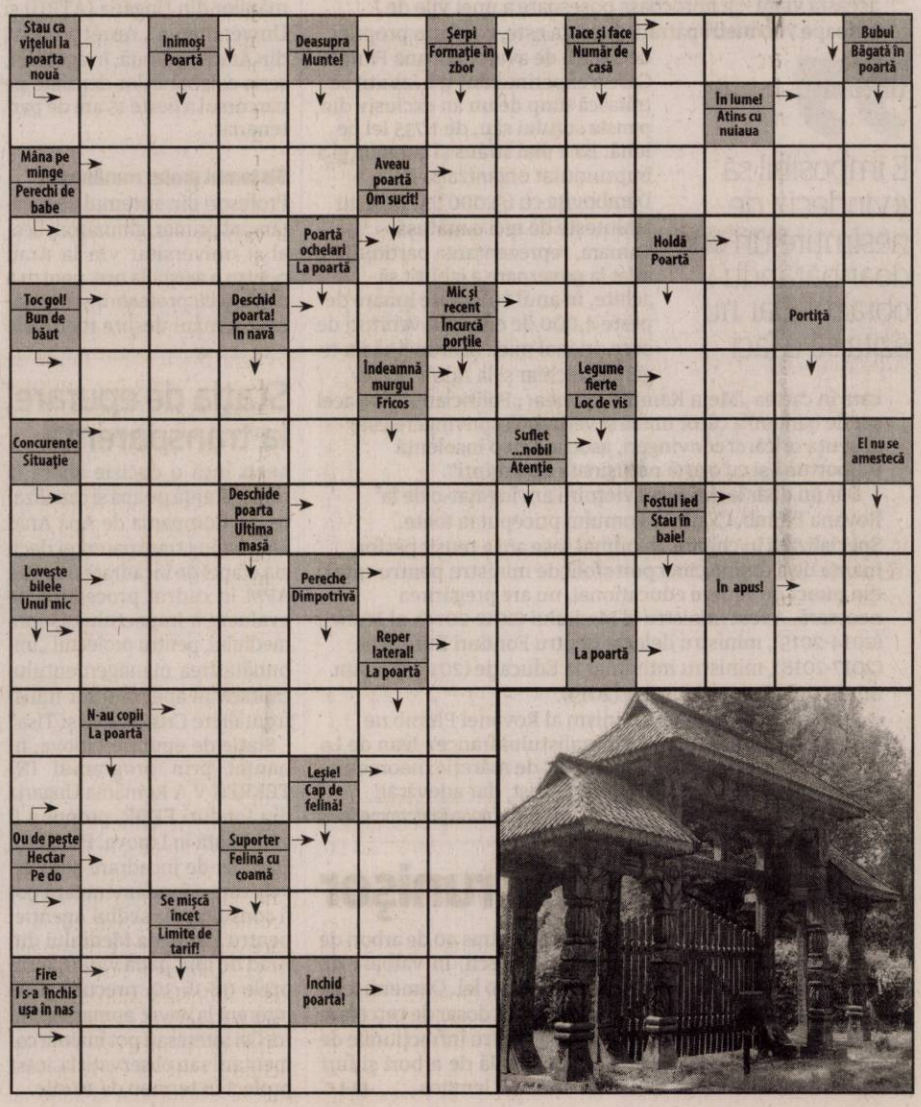

Doina Mihăilescu şi-a vernisat expoziţia

ARAD. Sala „Ovidiu Maitec" a Muzeului de Artă Arad a găzduit joi, 9 mai, vernisajul expoziției de pictură, grafică, desen și obiect a Doinei Mihăilescu, intitulată „Un alb surâs".

Doina Mihăilescu este pictor și restaurator de icoane, profesor și coordonator de doctorate la Facultatea de Arte și Design a Universității de Vest Timișoara, iar acum a adus în fața iubitorilor de artă arădeni o colecție de lucrări cu conotații spirituale, curatată de reputatul critic de artă Oliv Mircea.

Expoziția de la Arad face parte dintr-o serie în care artista a dezvoltat o iconografie în care interpretează diverse teme și secvențe biblice, de la pomul cunoașterii la Cartea lui Iov. „Să fii femeie, să fii o doamnă și să te impui cu un astfel de discurs nu este tocmai foarte simplu", a apreciat Adriana Pantazi, istoric în cadrul Complexului Muzeal Arad, luând în calcul prezența puternică masculină din zona de imagine a sacralității, dându-i ca exemplu pe Marin Gherasim, Sorin Dumitrescu sau Silviu Oravitzan.

Expoziția „Un alb surâs" va fi deschisă publicului în intervalul 09 mai - 09 iunie 2019, la Complexul Muzeal Arad/Muzeul de Artă (str. Gheorghe Popa de Teiuș 2-4, etaj 2), Sala Ovidiu Maitec. **JA-I.P.**

Pentru mai multe fotografii intră pe www.jurnalaradean.ro

Imagine de la vernisajul expoziției FOTO: I.P.

Despre cyberbullying, în comuna Vladimirescu

ARAD. Pe 9 mai, Școala Gimnazială Vladimirescu a găzduit o acțiune de prevenire și combatere a cyberbullying-ului. Întâlnirea cu peste o sută de elevi și cadre didactice a fost parte a proiectului „Suntem offline abuzului online - #stopcyberbulying", organizat de Consiliul Județean al Elevilor Arad și Inspectoratul Școlar Județean Arad. „Ne-au fost alături și reprezentanți ai I.P.J. ARAD, I.J.J. ARAD, D.G.A.S.P.C., C.J.R.A.E., care au luat, de asemenea, cuvântul și le-au explicat elevilor de gimnaziu prezenți diferite aspecte legate de cyberbullying și diferite cazuri cu care s-au confruntat, astfel oferindu-le o viziune cât mai reală asupra lucrurilor", spun reprezentanții Consiliului Județean al Elevilor. **JA-E.R.**

Noaptea albă a muzeelor

O nouă ediție a evenimentului european Noaptea Muzeelor va avea loc pe 18 mai (și) la Arad, Șiria și Lipova.

Săli pline la Noaptea Muzeelor FOTO: E.R.

ARAD. Complexul Muzeal Arad ia parte, din nou, la evenimentul european inițiat de Ministerul Culturii și Comunicării din Franța în anul 2005, Noaptea Muzeelor - zi în care muzeele vor fi deschise până la - sau după - miezul nopții, iar intrarea va fi gratuită.

La Complexul Muzeal Arad, secția Istorie (Palatul Cultural, etajul 2), vor fi deschise expoziția permanentă și expozițiile Bizere - Art&Tehnology, 1848/49 - Repere din Colecția de relicve a muzeului arădean, Prima capitală a Marii Uniri, Decembrie 1989, dar și Expoziția Fotbalului arădean de la începuturi la consacrare, unde sunt prezentate colecțiile Radu Romanescu, Mercea și „Iosif Sârbuț" a Complexului Muzeal Arad (CMA). În cadrul acestei expoziții vor fi invitați Ioan Igna, Gyuri Vaczi și recent aniversatul Flavius Domide.

Minunile stupului și ateliere

La secția Științe ale Naturii, aflată tot în Palatul Cutlural - intrarea dinspre Parcul Copiilor - vor fi deschise Expoziția Minunile stupului, curatoriată de dr. Camelia Patko (exponate ale lui Ioan Bobescu, prisăcar din Șuștra, județul Timiș), expoziția de pictură pe sticlă „Cum vrei să arate muzeul tău?" (a elevilor de la Colegiul de Arte „Sabin Drăgoi"), expoziția „De la lemnul scobit la tezaur. Odiseea unei monoxile", expoziția kinema ikon - proiecții de filme proprii. Totodată, se vor organiza ateliere de pictură pentru copii (cu vârsta de peste 7 ani) și adulți, de către Asociația Culturală „Noua Acropolă" Arad.

„Artă" și „Clio"

La Muzeul de Artă, de pe strada Gheorghe Popa de Teiuș nr. 2-4, etajul doi, pe lângă expoziția permanentă de artă europeană și românească, vor putea fi vizitate expozițiile „Un alb surâs", a Doinei Mihăilescu (curator Oliv Mircea), expoziția de pictură „Eugen Popa - 100 de ani de la naștere" (curator dr. Adriana Pantazi, CMA), „Josepha Blanchet" în sala kinema ikon, dar și expoziția și atelierul dr. Adrian Sandu.

Nici Sala Clio, de pe strada Horia, nu a fost uitată. Aici va fi deschisă expoziția „100 de ani de administrație românească în Arad", curatoriată de dr. Felicia-Aneta Oarcea și dr. Adriana Pantazi. În cadrul acestei expoziții, voluntarii Asociației IR 33 Cetatea Aradului vor oferi momente de reenactment istoric.

În județ

La Lipova, Muzeul Orășenesc - Casa Sever Bocu îi va aștepta pe curioși cu expoziția foto-documentară „Lipova și satele de pe Valea Mureșului", expoziție de imagini de colecție, curatoriată de Corina Dubeștean, dr. Gabriel Hălmăgean și Dr. Sorin Sabău. Ca evenimente conexe, cei de la muzeul din Lipova au pregătit un recital Ricardo Caria și un recital al formației de muzică ușoară a Clubului Copiilor din localitate, coordonată de prof. Corin Drăgoi.

Muzeul Memorial „Ioan Slavici și Emil Monția" din Palatul Bohuș de la Șiria va fi și el deschis până târziu în noapte. Expoziția de pictură „Salonul șirian de artă plastică", a cărei curator este prof. Gorun Rodica, îi va aștepta pe vizitatori până la miezul nopții. Tot acolo vor fi proiectate și mai multe filme documentare etnografice din județ, realizate de dr. Gabriel Hălmăgean și dr. Sorin Sabău. **JA-E.R.**

Programul Nopții Muzeelor

Intrarea la toate cele menționate mai sus este gratuită în timpul Nopții Muzeelor. Expozițiile vor avea ușile deschise după următorul program: Palatul Cultural – 20:00 – 2:00, Muzeul de Artă – 20:00 – 2:00, Sala Clio – 20:00 – 2:00, Muzeul Orașului Lipova – 18:00 – 24:00, Muzeul Memorial „Ioan Slavici" și „Emil Monția" Șiria – 18:00 – 24:00. Orele anunțate pentru închiderea expozițiilor reprezintă, în fapt, ora de intrare a ultimului vizitator.

Scriitorii povestesc capodopere, la Arad

Un nou proiect al Grupului pentru Management și Mediere Culturală face cunoștință cu publicul arădean, în luna mai.

ARAD. GMMC aduce în fața arădenilor un nou proiect cultural: Scriitorii povestesc capodopere. Finanțat de Centrul Municipal de Cultură Arad și derulat de Grupul pentru Management și Mediere Culturală în parteneriat cu Colegiul Național „Moise Nicoară", proiectul Scriitorii povestesc capodopere va începe pe data de 19 mai. Adrian Papahagi va conferenția, atunci, de la ora 18, în Sala „Regele Ferdinand" a Primăriei Municipiului Arad. Tema conferinței va fi Europa Christiana & Triumful Divinei Providențe.

A doua zi, același Papahagi le va povești elevilor de la Colegiul Național „Moise Nicoară". Începând cu ora 9, în sala festivă a instituției, filologul și eseistul le va vorbi elevilor despre „Visul unei nopți de vară", comedia romantică a dramaturgului englez William Shakespeare. În cadrul aceluiași proiect le vor vorbi elevilor și Mihail Neamțu, Călin Dan, Dan Coman și Radu Vancu, întâlnirile cu aceștia urmând să aibă loc pe 24 mai, 31 mai, 6 iunie, respectiv 7 iunie. **JA-E.R.**

Invitații proiectului FOTO: FAN

La Casa Țărănească Traian și Filomena Burcușel din Almaș FOTO: FAN

Șezătoare cu zeci de copii, la Almaș

ALMAȘ. Asociația Sat Concept, în parteneriat cu Școala Gimnazială „Lazăr Tâmpa" din Almaș, Casa Țărănească Traian și Filomena Burcușel Almaș, Muzeul Memorial „Ioan Slavici-Emil Monția" Șiria (Complexul Muzeal Arad) și alături de Maria Aiftincăi, meșter popular din comuna Vladimirescu, județul Arad, a organizat o șezătoare acasă la tanti Filomena, având ca subiect de discuție lumea satului, o constantă identitară a poporului român.

„Așa cum se întâmpla în illo tempore, când aceste adunări restrânse, familiare, oglindeau lumea satului cu tot ce are el mai autentic și mai frumos, ca un arc în timp, ideea de șezătoare și-a păstrat aceleași valențe spirituale, fapt dovedit de micii noștri povestitori de astăzi, care ne-au bucurat auzul cu cântece patriotice dedicate Iancului celui mare și Ardealului, cu cântece bisericești și cu versuri eminesciene din Scrisoarea a III a. Fetele au croșetat, au cusut și au împletit, femeile au tors lână și pregătit mămăliga servită cu lapte acru și smântână, iar băieții au desfăcut porumbul, pe care mai apoi l-au măcinat", spune Daniel Stanc, de la Asociația Sat Concept. **JA-E.R**

„Povești inspiraționale" de 15.000 euro

Centrul Municipal de Cultură Arad va plăti 15.000 de euro pe 12 videoclipuri de maximum cinci minute fiecare.

ARAD. Șase mii de lei pentru o producție video despre „Povești inspiraționale" ale orașului va plăti Centrul Municipal de Cultură Arad unei companii din București. Comanda totală a CMC-ului este de 12 videoclipuri full HD de „tip documentar sau interviu, cu povești umane și culturale semnificative pentru comunitate". Aceste producții fac parte din proiectul „InspirArad" al centrului de cultură și au ca scop „generarea unui val de articole pozitive în media națională și locală, dând exemplu comunitatea ca model de loc pozitiv, productiv, ospitalier, curajos, situându-l în rândul comunităților prospere, cu potențial de investiție", după cum se arată în descrierea achiziției făcute prin Sistemul Electronic de Achiziții Publice. În aceeași descriere se precizează că videoclipurile vor conține „interacțiunea, filmarea și promovarea a 100 de subiecți care vorbesc despre ce îi inspiră sau care este povestea lor inspirațională legată de locul în care trăiesc".

În total, pentru cele 12 videoclipuri, CMC-ul va plăti 72 de mii de lei fără TVA (85.680 lei cu TVA), adică peste 15 mii de euro fără TVA. Conform anunțului de achiziție directă, proiectul „IspirArad - Filme Povești de viață" se desfășoară între 6 mai și 27 iunie 2019. Societatea contractată de CMCA pentru realizarea filmulețelor își are sediul în București, iar pe site-ul web al acesteia sunt prezentate doar proiecte dezvoltate în colaborare, neavând afișat un portofoliu al clienților proprii. **JA-E.R.**

Poveștile costă mult FOTO: FAN

Un tânăr de 20 de ani a alergat gol, printre maşini

Ce fac arădenii când vine căldura? Unii beau sau fumează în parc, alţii se iau la bătaie. Un arădean, însă, a alergat gol printre maşini.

ARAD. Direcţia Generală Poliţia Locală Arad anunţă că, odată cu intrarea în drepturi a sezonului cald, poliţiştii locali din cadrul Serviciului Ordine Publică şi Circulaţie s-au confruntat cu un sfârşit de săptămână presărat cu fapte de natură contravenţională. Un număr de 24 de procese-verbale de constatare şi sancţionare a contravenţiilor le-au fost întocmite arădenilor care s-au bucurat de căldura de afară încălcând legea.

24 de sancţiuni aplicate

„Inspiraţi, pesemne, de razele de soare din ultimele zile, unii dintre arădeni şi-au manifestat bucuria în moduri nu tocmai demne de laudă. În timp ce câţiva dintre ei au considerat că o ţigară fumată în aer liber, în locul de joacă pentru copii, poate fi mai savuroasă, alţii s-au protejat de temperaturile ridicate consumând băuturi alcoolice pe domeniul public. Pe câţiva dintre arădenii luaţi la întrebări de poliţiştii locali, căldura de afară i-a inspirat să se ia la harţă, iar practicantele celei mai vechi meserii au salutat venirea sezonului cald ieşind la aer curat, în căutare de noi clienţi. Proprietarii unora dintre câinii ieşiţi la plimbare pe Faleza Mureşului s-au bucurat de vremea caldă atât de mult încât şi-au uitat acasă recipientele necesare colectării dejecţiilor patrupedelor. Un bolnav psihic a fost găsit pe străzi de poliţiştii locali şi predat familiei, cazul său fiind preluat de Poliţia Naţională", au declarat pentru Jurnal arădean/Aradon, reprezentanţii Poliţiei Locale Arad.

În pielea goală, printre maşini

Mai curajos decât toţi ceilalţi, completează poliţiştii locali, un arădean în vârstă de 20 de ani s-a lepădat de pantaloni şi chiloţi şi a reuşit performanţa unui veritabil maraton în pielea goală printre participanţii la trafic, ziua în amiaza mare. Arădeanul nu s-a oprit când poliţiştii l-au somat ci a luat-o la fugă.

Acesta a alergat gol de la brâu în jos printre maşini, de la intersecţia străzilor Andrei Şaguna cu Eftimie Murgu până pe strada Lucian Blaga, în dreptul Liceului Agricol. Acolo a fost prins şi încătuşat de poliţiştii locali, care mai apoi l-au escortat la Spitalului de Psihiatrie de pe strada Octavian Goga. **JA-V.G.**

Prins de poliţişti FOTO: FAN

Informaţiile din procesul Deliei Podea, declasificate?

Procesul medicului psihiatru arădean continuă. Instanţa a solicitat declasificarea informaţiilor furnizate de SRI.

Cu uşile închise în sala de judecată FOTO: JA

ARAD. Ancheta efectuată de procurori a scos la iveală faptul că medicul psihiatru arădean, timp de aproape doi ani, a efectuat „experimente" pe pacienţii internaţi la Secţia de Psihiatrie din cadrul Spitalului Judeţean Arad, incluzându-i în nişte studii clinice fără a avea acceptul lor. Pe scurt, procurorii au reţinut că medicul, în exercitarea atribuţiilor de serviciu, a efectuat studii clinice cu încălcarea prevederilor legale în materie, fapte cu potenţial generator de riscuri în ceea ce priveşte autorizarea intrării pe piaţă a unor medicamente, cu riscul de a afecta negativ starea de sănătate a populaţiei. Iniţial, medicul a fost arestat preventiv, ulterior fiind plasat sub măsura arestului la domiciliul, iar apoi a controlului judiciar.

„Experimente"

Potrivit procurorilor Secţiei de urmărire penală şi criminalistică din cadrul Parchetului de pe lângă Înalta Curte de Casaţie şi Justiţie, Delia Podea „a efectuat studii clinice fără consimţământul informat al subiecţilor şi a consemnat în documentele întocmite aspecte necorespunzătoare adevărului referitoare la diagnostic, starea de sănătate a pacienţilor, tratamentul urmat şi efectele acestuia. Pentru obţinerea semnăturii pe declaraţia privind consimţământul participării la studiu, medicul arădean a acţionat în două modalităţi: în prima prezenta documentul pacienţilor sau aparţinătorilor acestuia (în situaţia pacienţilor fără discernământ) drept acord pentru prelevarea unor probe biologice ori pentru efectuarea unor analize, iar în a doua contrafăcea sau dispunea unor medici rezidenţi să contrafacă semnătura pacienţilor". Procurorii spun că prin această modalitate se urmărea includerea în studii a unui număr cât mai mare de pacienţi, scopul final fiind acela de a încasa sume mai mari din partea sponsorilor.

Bani pentru dosare de pensii

De asemenea - potrivit procurorilor - timp de peste cinci ani, adică „în perioada decembrie 2010 - aprilie 2016, inculpata a primit sume de bani de la mai multe paciente pentru a proceda la exercitarea necorespunzătoare a atribuţiilor de serviciu şi anume la diagnosticarea fictivă şi la internarea acestora în cadrul Secţiei Clinice de Psihiatrie, în vederea eliberării în fals a unor documente medicale necesare pentru obţinerea unei pensii de invaliditate sau pentru menţinerea în gradul de invaliditate. Totodată, în cursul anului 2016, inculpata a diagnosticat fictiv şi internat ilegal două persoane, eliberându-le documente medicale în vederea obţinerii unei pensii de invaliditate, cu consecinţa prejudicierii bugetului de stat cu sumele corespunzătoare îngrijirilor medicale fictive pe perioada internărilor sau în vederea prelungirii concediului medical peste 90 de zile".

Bunuri şi bani

Pentru recuperarea prejudiciului cauzat ca urmare a comiterii infracţiunilor a fost dispusă măsura sechestrului asigurător asupra unor bunuri mobile şi imobile aparţinând medicului arădean, precum şi indisponibilizarea unor sume de bani aflate în conturile acestuia.

Viteza, bat-o vina! Cu roţile în sus, pe carosabil

Clipele de coşmar au fost trăite duminică seara de către doi tineri din localitatea Lipova, judeţul Arad.

LIPOVA. Accidentul a avut loc între Lipova şi Şiştarovăţ şi s-a produs din cauza vitezei excesive. Autoturismul în care se aflau cei doi tineri s-a rostogolit în şanţul de pe marginea drumului după care a revenit pe carosabil, unde s-a oprit cu roţile în sus. Noroc că nu a mai fost implicată cu nicio altă maşină! Astfel, efectele accidentului au fost limitate.

Cu roţile în sus FOTO: RADARARAD

Cercetările efectuate de poliţişti la faţa locului au stabilit cum s-a întâmplat incidentul rutier: „În această seară (duminică seara-n.r.), în jurul orei 21.30, un tânăr din Lipova, de 25 de ani, a condus un autoturism pe DJ572, dinspre Lipova spre Şiştarovăţ, iar pe fondul vitezei excesive a pierdut controlul asupra direcţiei de deplasare, intrând pe contrasens, unde a părăsit partea carosabilă, derapând în şanţul de pe marginea drumului, unde s-a rostogolit, după care a revenit pe partea carosabilă cu roţile în sus. În urma accidentului a rezultat rănirea uşoară a unui tânăr de 30 de ani, din Lipova, pasager în autoturism. Se continuă cercetările sub aspectul săvârşirii infracţiunii de vătămare corporală din culpă" - a declarat pentru Jurnal arădean/ Aradon, Claudia Iuga, purtător de cuvânt al Inspectoratului de Poliţie Judeţean Arad. **JA-D.D.**

Percheziţii la o reţea de trafic de migranţi

16 percheziţii au avut loc, în total, în Macea, Ineu, Şepreuş, dar şi Timişoara, la membrii unei reţele specializată în traficul de migranţi.

Migranţii, găsiţi într-un imobil din Macea FOTO: DIICOT

ARAD. În timpul percheziţiilor, la Macea, au fost descoperiţi 12 migranţi care urmau să fie scoşi ilegal din ţară. O altă percheziţie a avut loc la o garsonieră din Timişoara, în care locuia liderul reţelei, un cetăţean sirian, care a fost reţinut. În total, anchetatorii au descins în 14 locaţii din judeţul Arad şi la alte două din judeţul Timiş şi municipiul Bucureşti. 20 de persoane sunt cercetate în cauză, iar opt au fost duse la audieri la sediul DIICOT Timişoara. Acestea vor fi cercetate pentru trafic de migranţi şi constituire de grup infracţional organizat. Potrivit anchetatorilor, reţeaua destructurată făcea parte dintr-una europeană de trafic de migranţi. Pentru a ajunge din ţara de origine într-un stat din Uniunea Europeană, migranţii, care proveneau din Siria sau Irak, plăteau cel puţin 10.000 de euro. Aceştia erau racolaţi în Turcia, aduşi în România, iar apoi cu autotrenurile erau scoşi din ţară, fiind ascunşi printre mărfuri. Anchetatorii au scos la iveală că reţeaua a traficat 300 de migranţi.

Reţea la nivel european

„Din cercetările efectuate a reieşit faptul că membrii grupării făceau parte dintr-o vastă reţea de trafic de migranţi, constituită la nivel european. Reţeaua şi-ar fi dezvoltat cu timpul segmente naţionale, în fiecare dintre statele de tranzit de pe ruta tradiţională de migraţie. Segmentele naţionale ale reţelei de trafic de migranţi ar fi fost coordonate de lideri zonali, cetăţeni de origine arabă, cu reşedinţa în state din Europa. Migranţii ar fi fost grupaţi, într-o primă fază, pe teritoriul Turciei, de unde membrii grupării le-ar fi asigurat apoi transportul către România, prin Bulgaria şi Serbia. În Serbia, gruparea infracţională ar fi avut membri cu rol în asigurarea călăuzirii migranţilor peste frontiera de stat cu România. După introducerea frauduloasă a migranţilor în România, aceştia ar fi fost transportaţi până în Timişoara, Arad sau localităţile limitrofe, unde ar fi fost cazaţi în diferite imobile, până la momentul organizării trecerii frontierei cu Ungaria şi transportării acestora mai departe către destinaţiile finale din Vestul Europei. În urma percheziţiilor, au fost ridicate 12 telefoane, iar la una dintre locaţii, respectiv în comuna Macea, din judeţul Arad, a fost depistat un grup de 12 migranţi de origine afro-asiatică - 10 bărbaţi, o femeie şi un copil. Opt persoane, cu vârste între 21 şi 47 de ani, au fost conduse pentru audieri la sediul DIICOT - Serviciul Teritorial Timişoara", se arată într-un comunicat de presă remis de Poliţia Română. **JA-I.C.**

Forţele

Percheziţiile au fost efectuate de către Brigada de Combatere a Criminalităţii Organizate Timişoara, alături de trupele speciale ale Poliţiei Timiş, sub coordonarea procurorilor DIICOT Timişoara. La activităţi au mai participat poliţişti din Arad şi Bucureşti, poliţişti de frontieră din Timişoara şi jandarmi.

Au furat din supermarket

ARAD. Un adolescent de 19 ani şi un bărbat în vârstă de 48 de ani, ambii din Arad, au fost prinşi în flagrant, furând bunuri în valoare de aproximativ 660 de lei, dintr-un supermarket situat pe Calea Aurel Vlaicu din municipiu. Potrivit reprezentanţilor Inspectoratului de Poliţie Judeţean Arad, prejudiciul a fost recuperat în totalitate, cei doi fiind cercetaţi de poliţiştii Secţiei 1 Vlaicu pentru furt. **JA-I.C.**

Stâlp de curent, dărâmat cu microbuzul

CĂRAND. Incidentul rutier a avut loc luni dimineaţă, în jurul orei 7.30, pe DJ 793, la intrare în localitatea Cărand.

Potrivit poliţiştilor, în accident a fost implicat doar microbuzul. Se pare că şoferul acestuia ar fi pierdut controlul asupra direcţiei de mers şi a intrat într-un stâlp din beton. În urma impactului, stâlpul s-a rupt în două, prăbuşindu-se peste microbuz, lăsând câteva cabluri electrice atârnate în aer. Din fericire, nimeni nu a fost rănit, incidentul soldându-se doar cu pagube materiale. Conducătorul auto a fost testat cu aparatul alcooltest, rezultatul fiind negativ. **JA-D.D.**

Direct în stâlp FOTO: FAN

Sport

„O să încercăm să jucăm pe «Motorul» în Liga 1 sau unde putem omologa un stadion la un nivel superior

Pavel Piroș, președinte Piroș Security

8

game-uri a câștigat tenismanul arădean Marius Copil, care a fost învins de chilianul Nicolas Jarry, cu scorul de 7-6 (4), 6-2, în prima rundă a calificărilor pentru tabloul principal de simplu al turneului ATP Masters 1.000 de la Roma. Turneul din capitala Italiei este dotat cu premii totale în valoare de 5.207.405 euro.

Şimandul vrea o medalie la „şcolara" de oină

BUCUREȘTI. La începutul acestei săptămâni, Baza Sportivă Sydney de la Izvorani, este gazda turneului final din cadrul Olimpiadei Gimnazilor la oină feminin. Reprezentanta județului Aradul este Școala Gimnazială Șimand (prof. Daniel Mărcuș), care va înfrunta alte șapte câștigătoare de „zonă". Lotul arădean le cuprinde pe: Miruna Tudor, Cristina Truț, Naomi Pocioian, Ioana Toth, Daria Găleancu, Georgiana Ardelean și Rebecca Tal. **JA-D.L.**

Piroş Security, un egal cât o promovare în elită!

ARAD. Vis împlinit, cu puține emoții, de fetele de la Piroș Security, care au promovat în elita fotbalului românesc, după spectaculoasa remiză, scor 3-3, de pe sinteticul de la Motorul, cu „satelitul" campioanei țării, Olimpia Cluj. Jocul nu a fost o simplă formalitate pentru „leoaicele" pregătite de Gigi Cameniță, care s-au văzut conduse, până în min. 71, la două goluri diferență. Golurile echipei noastre au fost semnate de A. Balaș (1-0), Vanu (2-3) și Olariu (3-3).

Au pus umărul la acest rezultat de egalitate, sinonim cu promovarea, următoarele jucătoare: Bărbosu - Herbei, Liheț, Vuicin, Vanu, Olariu, Chiș, Usain, Cociuba, Sârbovan (min. 65, Nagy), A. Bălaș.

Astfel, ultima etapă, deplasarea de la Baia Mare, va fi una doar de palmares, ACSO Filiași - în ciuda victoriei astronomice, scor 39-1(!?!), înregistrată la Ineu - pierzând duelul promovării cu Piroș Security Arad.

Președintele grupării arădene de fotbal feminin, Pavel Piroș, are planuri mari: „Ne-am propus de la bun început promovarea. Nu a fost deloc ușor, în condițiile unui lot destul de subțire numeric, din care ni s-au mai și accidentat câteva jucătoare. În plus, fetele ori lucrează și în altă parte, ori sunt studente și atunci nu e ușor să faci și sport la un asemenea nivel. Suntem conștienți că greul de abia acum începe. Cel puțin 8 jucătoare din actualul lot vor rămâne și în Liga 1. În ceea ce privește stafful tehnic, îl vom mai întări cu cineva, având și starea de sănătate a lui Gigi Cameniță". **JA-D.S.**

O fotografie la promovarea în elită FOTO: JA

Cupa Crisius rămâne la Arad

Competiția, care a ajuns la ediția a 40-a, a fost o reușită, Palatul Copiilor din orașul nostru câștigând-o.

CHIȘINEU CRIȘ. A fost sărbătoare mare, weekendul trecut, la Chișineu Criș. De vineri și până duminică au avut loc două evenimente importante, organizate de Clubul Copiilor și Primăria Chișineu Criș: 45 de ani de la înființarea clubului din localitate și 40 de ani de activitate a competiției internaționale „Cupa Crisius", un concus internațional interdisciplinar. Au participat Palate ale copiilor, licee, cluburi și școli gimnaziale, din 24 de județe, precum și invitați de peste hotare, din Franța, Ungaria, Republica Moldova, Serbia, totalizând 2 400 de elevi.

În prima zi a avut loc vernisajul de artă plastică și vizuală, creație literară, la care au participat 1 200 de lucrări, 300 dintre ele fiind premiate. Sâmbăta, s-au desfășurat celelalte discipline sportive și tehnice, 14 la număr: handbal, baschet, minifotbal, tenis de masă, navomodele, aeromodele, aerobic, karate, judo, karting, șah, informatică-grafică, jocuri logice, arte plastice și programe SCRATH și HTML.

Proba de karting de la „Cupa Crisius" a adunat cei mai mulți spectatori FOTO: L.S.

Ca de obicei, competiția vedetă a fost cea de karting, care a fost câștigată - conform previziunilor - de Palatul Copiilor Reșița.

Trebuie spus și faptul că la deschiderea competiției s-au acordat mai multe diplome și plachete aniversare, pe stadionul „Aurel Ardelean", un fiu al locului, numele arenei din Chișineu Criș primind acest nume chiar cu prilejul sărbătoririi a 40 de ani de la prima ediție a „Cupei Crisius". Primarul Gheorghe Burdan a primit, la rându-i, o diplomă de excelență din partea Universității de Vest „Vasile Goldiș", acolo unde Aurel Ardelean a fost fondator și rector.

Cupa a rămas la Arad

La final, totalizând punctele, primul loc la Cupa Crisius 2019 a fost câștigat de Palatul Copiilor Arad. Pe 2 a venit Palatul Copiilor Reșița, iar pe 3 s-a clasat, Palatul Copiilor Oradea. Totodată, din partea organizatorilor, au fost acordate premii speciale: Cupa „Prieteniei" - Școlii Elementare „Frăție și Unitate" din Alibunar (Serbia) și Cupa „Fair-play" - Școlii „Grigore Vieru" Ialoveni.

LEO SFÂRA
leo.sfara@informmedia.ro

Observatorii au reluat jocurile în județ

ȘICULA. După o întrerupere de câteva luni, Selecționata observatorilor AJF Arad și-a reluat programul jocurilor de fotbal demonstrative pe terenurile județului. Prima întâlnire din 2019 - cuprinsă în cadrul manifestărilor „Arad - 120 de ani de fotbal în România" - a avut loc la Șicula, la invitația lui Tinu Ardelean, Mircea Morariu și Dan Bolcu, oameni din anturajul echipei Crișul Alb Șicula.

Cu mulți tineri din comună pe marginea sinteticului din curtea școlii, cele două echipe de old-boys au încheiat nedecis, scor 6-6, goluri semnate de: Mihăicuța, allias „Goanță" -3 și Ciurdar-3, respectiv, Pește-2, Rusan-2, Bora și Hamza.

Invitat de onoare a fost primarul comunei, Duțu Căprar, care a promis sprijin necondiționat echipelor de fotbal din comună: „Mi-ar plăcea să formăm, în viitor, o echipă valoroasă în comună, care să atace Liga 4, iar celelalte două să joace în Liga 5. Pentru acest lucru trebuie să lăsăm din orgolii. Primăria are capacitatea financiară să susțină un astfel de demers fotbalistic".

Au demonstrat că fotbalul nu ține cont de vârstă FOTO: JA

Atmosfera a fost una destinsă, repriza a treia fiind la fel de echilibrată ca și confruntarea de pe teren, „Păcălici" Bora și „Goanță" Mihăicuța, fiind sufletul petrecerii.

Pentru posteritate, iată-i și pe cei care au transpirat în demonstrativul fotbalistic de la Șicula: AJF Arad: Vida- Gornic, Scridon, Roșu, Rusan, Bora, Miron, Pește, Hamza și Sfăt. Șicula: Ciurdaru, Mihăicuța, Mircea Morariu, Cătălin Morariu, Ardelean, Ciurdar, Târșan, Bogdan și Danciu. **JA-D.S.**

Baudoin Kanda a fost trimis la echipa secundă!

ARAD. Un incident ce părea banal, la meciul dintre Universitatea Cluj și UTA s-a lăsat cu sancțiuni. În minutul 64 al duelului de pe „Cluj Arena", „Bodo" Kanda a fost schimbat, iar la marginea terenului, acesta a avut un conflict verbal cu Alex Manea.

Ieri, la sediul clubului, a descins antrenorul Cristi Păcurar, care i-a făcut referat lui Kanda, iar conducătorii au anunțat că fotbalistul a fost trimis la echipa secundă, pe timp nelimitat. De altfel, Kanda a luat la cunoștință personal de sancțiune, fiind prezent la club, la orele prânzului. În referat, Cristi Păcurar a specificat faptul că ieșirea nervoasă a lui Kanda a fost și asupra lui Ciucur.

În altă ordine de idei, mai trebuie spus că Denis Hrezdac și Ionuț Gavrilă au fost invitați la o acțiune de selecție în cadrul naționalei României Under 18. Ea va avea loc în perioada 27-29 mai, la Buftea, antrenorul lotului tricolor Laurențiu Roșu dorind să vadă la lucru jucători născuți în anul 2001. **JA-L.S.**

„Bodo" Kanda FOTO: JA

Fotbal - Liga 5, etapa 24

Seria A. Rezultate: Atletico Arad – Aqua Vest 2-5, Înfrățirea Iratoșu – Viitorul Pereg 6-1, Semlecana Semlac – Voința Macea 5-3, Gloria Secusigiu – Olimpia Bujac 4-2, Forest Oil Sp German – Mureșul Zădăreni 1-4, CS Dorobanți – Luceafărul Munar 4-2, Șoimii 2 Lipova – CS Aluniș 6-0, Unirea Șeitin – Șoimii Livada nu s-a disputat, echipa vizitatoare nu s-a prezentat.

1. SEMLAC	24	17	4	3	91-41	55
2. ZĂDĂRENI	24	16	5	3	91-44	53
3. IRATOȘU	24	15	6	3	91-46	51
4. SECUSIGIU	24	15	4	5	69-37	49
5. LIPOVA 2	24	12	7	5	75-40	43
6. BUJAC	24	12	4	8	67-45	40
7. ALUNIȘ	24	11	3	10	41-38	36
8. PEREG	24	11	1	12	36-51	34
9. LIVADA	23	10	3	10	55-54	33
10. ȘEITIN	23	9	3	11	56-59	30
11. AQUA VEST	24	9	3	12	52-62	30
12. MACEA	24	9	2	13	56-68	29
13. MUNAR	24	9	2	13	51-63	29
14. DOROBANȚI	24	3	4	17	42-99	13
15. SP GERMAN	24	3	3	18	41-82	12
16. ATLETICO	24	2	2	20	30-115	8

Etapa viitoare: Aqua Vest – Lipova 2, Pereg – Livada, Atletico – Șeitin, Bujac – Semlac, Aluniș – Dorobanți, Munar – Sp German, Zădăreni – Secusigiu, Macea – Iratoșu.

Seria B. Rezultate: Unirea Gurahonț – Frontiera Pilu 3-3, Podgoria Ghioroc – Olimpia Bocsig 2-2, Cetate Dezna – Viitorul Satu Nou 2-1, Crișul Alb Buteni – Viitorul Sepreuș 3-2, FC Sântana – Avântul Târnova 3-1, Flacăra Țipari – Victoria Seleuș 3-1, FC Zimandu Nou – Dacia Beliu 2-1, Podgoria Șiria – a stat.

Clasamentul

1. TÂRNOVA	23	16	4	3	89-22	52
2. BELIU	23	16	3	4	101-36	51
3. GHIOROC	22	13	3	6	71-44	42
4. SEPREUȘ	23	11	3	9	82-54	36
5. PILU	22	9	8	5	48-35	35
6. SÂNTANA	22	11	1	10	69-85	34
7. ȘIRIA	22	10	3	9	59-41	33
8. BOCSIG	23	9	6	8	52-53	33
9. SATU NOU	22	9	4	9	59-55	31
10. SELEUȘ	23	9	2	12	45-58	29
11. BUTENI	22	8	3	11	50-77	27
12. ZIMANDU	23	8	2	13	42-58	26
13. ȚIPARI	22	7	3	12	33-73	24
14. DEZNA	22	6	3	13	42-57	21
15. GURAHONȚ	22	1	2	19	35-129	5

Etapa viitoare: Șiria – Dezna, Beliu – Țipari, Seleuș – Sântana, Târnova – Buteni, Sepreuș – Ghioroc, Satu Nou – Pilu, Zimandu Nou – Gurahonț, Bocsig – stă.

Medaliile vin pe tatami!

ARAD. „Tigrii" de la CS Judo Arad, pregătiți de Cristian Rus, au avut parte de două concursuri la sfârșitul săptămânii trecute. În Slovacia, într-un concurs puternic, cu 520 sportivi din 15 țări la start, judoka arădeni au obținut rezultatele: Costina Daniel, Bâtea David și Stan Lucas - aur, Rus Iustin - bronz și Bătran Angelo - locul 5.

La Cupa Olimpikus Borș, s-au remarcat: Dranici Darco, Bâtea Carol, Arhilei Luca, Pușcaș Tudor, Boloș Yannis, Crâsnic Cristian, Let Ayan, Dranici Deian, Ciobanca Darius, Dorgoșan Alexandru - aur, Drincianu Leon, Barna Alexandru, Stoia Andy- bronz. În ierarhia pe cluburi, CS Judo Arad a obținut un onorant loc 2. **JA-D.S.**

JURNAL ARĂDEAN

George Puşcaş FOTO: US PALERMO

Palermo a fost retrogradată în Serie C!

Decizia nu este finală, clubul Palermo mai poate face recurs în următoarele 15 zile.

FOTBAL. Formaţia Palermo din Serie B, echipă la care evoluează şi internaţionalul român George Puşcaş, a fost retrogradată în Serie C din cauza neregularităţilor contabile făcute de fostul patron al clubului, Maurizio Zamparini. Potrivit Gazzetta dello Sport, Anastasio Morosi, cel care se va ocupa cu auditul, a fost condamnat la cinci ani de închisoare. Curtea Federală Naţională din Italia a decis luni, 13 mai, ca echipa să îşi piardă locul de baraj în Serie A şi să înceapă sezonul 2019-2020 din Liga a treia din Peninsulă.

În perioada 2015-2017, când Zamparini era patronul lui Palermo, au fost prezentate documente administrative false pentru a putea înscrie echipa în campionat. Decizia nu este finală, clubul Palermo poate face recurs în următoarele 15 zile. Formaţia lui George Puşcaş a încheiat sezonul regulat pe locul trei şi s-a calificat în semifinalele play-off-ului pentru promovarea în Serie A.

SURSA: PROSPORT

„Trofeul trebuie împărţit”

Petrescu a recunoscut şi meritele antrenorilor care au pregătit CFR-ul înainte de revenirea sa.

Dan Petrescu, din nou campion FOTO: NICU CHERCIU

FOTBAL. Dan Petrescu a reacţionat târziu după ce CFR Cluj a câştigat campionatul pentru al doilea an consecutiv. „Bursucul” s-a bucurat alături de jucători după succesul cu Craiova, care a adus titlul în Gruia. Antrenorul a anunţat că mulţi fotbalişti titulari ai campioanei vor primi vacanţă la meciul cu FCSB. Petrescu nu i-a uitat nici pe ceilalţi antrenori ai CFR-ului din acest sezon.

CFR a câştigat titlul la capătul unui sezon greu, cu multe fluctuaţii şi schimbări, mai ales pe banca tehnică. Edi Iordănescu a început sezonul ca antrenor, apoi au urmat Toni Conceicao şi Alin Minteuan, iar Dan Petrescu a terminat treaba şi a adus titlul din nou în Gruia. Petrescu a anunţat că titluarii vor primi vacanţă la meciul cu FCSB.

Vor în grupe

„Să câştigi campionatul de două ori la rând nu e uşor. Aceşti băieţi extraordinari merită felicitări. Mă bucur că am luat această decizie, să mă întorc, pentru că nu eram sigur de ea. E meritul lor, dar şi Edi Iordănescu, Conceicao şi Alin Minteuan au merite. Eu am fost un fel de atacant, care trebuia să finalizez treaba. Am răcit puţin, nu prea am dormit de stres. Trofeul trebuie împărţit cu ceilalţi antrenori care au fost aici. Eu am fost atacant, munca atacantului e cea mai grea. Ştiţi şi voi. Cred că-i prima dată când o echipă care ia campionatul a avut patru antrenori. Aceste luni m-au dărâmat. Nu e uşor, în playoff, să nu pierzi niciun meci.

Am zis de la început că au fost greşite achiziţiile. Nu s-au luat jucătorii care trebuie. Nu s-a adus nimic care să se impună în primul 11 şi asta trebuie să o rezolvăm acum, în vară. Mai avem un meci în play-off, dar mulţi jucători vor primi vacanţă. Pentru că vacanţa e scurtă”, a spus Petrescu. Tehnicianul a trasat şi obiectivul pentru cupele europene: „Clar, obiectivul va fi să ajungem în grupele Europa League sau Champions League. Steaua arată bine ca lot, Craiova aţi văzut, au avut absenţe mari. Dacă aveau puţin noroc, eu zic că şi Craiova putea câştiga campionatul”. Căpitanul Camora a recunoscut că au existat tensiuni la echipă, dar grupul a trecut peste momentele dificile: „Mă bucur că fac parte din istoria acestui club. Am câştigat două campionate la rând şi sper să reuşim acelaşi lucru şi la anul. Şi sper să intrăm în cupele europene, că ăsta e obiectivul cel mai mare din club. S-au schimbat mulţi antrenori, dar toţi au meritele lor.

Au fost câteva tensiuni la noi, cum ştie toată lumea, dar din fericire, avem un grup foarte bun, totul s-a rezolvat şi azi suntem toţi bucuroşi. Au fost câteva tensiuni la noi, cum ştie toată lumea, dar din fericire, avem un grup foarte bun, totul s-a rezolvat şi azi suntem toţi bucuroşi. Nu plec nicăieri, sper să termin cariera aici”.

SURSA: MEDIAFAX

„Am luat deja o decizie”

FOTBAL. Despărţirea lui Eden Hazard (28 de ani) de Chelsea pare iminentă, mai ales după ultimul anunţ al belgianului, făcut după meciul din ultima etapă a sezonului din Premier League, contra lui Leicester, scor 0-0.

Presa internaţională a scris în ultimele luni despre o mutare a lui Hazard la Real Madrid, pentru o sumă de transfer în valoare de aproximativ 100 de euro, iar ultima declaraţie a lui Hazard lasă de înţeles că va pleca: „Am luat deja o decizie, dar nu depinde doar de mine. Aş fi vrut să o iau mai repede, dar acest lucru nu s-a întâmplat. Aştept şi eu în continuare, la fel ca suporterii. M-am hotărât acum două săptămâni şi i-am transmis clubului”, a spus Hazard, pentru The Guardian.

Mijlocaşul belgian a declarat că va face decizia publică după ultimul meci al acestui sezon, finala Europa League, contra lui Chelsea, din 25 mai. Maurizio Sarri, managerul londonezilor, a comentat şi el situaţia celui mai bun pasator din Premier League: „Sper că va rămâne. Eden joacă de şapte sezoane la Chelsea, a dat tot ce a avut mai bun în fiecare meci şi este timpul să-i respectăm decizia”. În acest sezon, internaţionalul belgian a marcat 19 goluri pentru Chelsea, dintre care 16 în campionat, şi a oferit 15 pase decisive, fiind jucătorul din Anglia care a contribuit cel mai mult pe plan ofensiv, depăşindu-i pe Aguero, Salah, Aubameyang, Mane sau Kane.

SURSA: MEDIAFAX

Pe locul 1 şi în preferinţele suporterilor

FOTBAL. Internaţionalul olandez Virgil van Dijk, fundaş al echipei FC Liverpool, a fost votat jucătorul anului în campionatul de fotbal al Angliei, la capătul unei anchete rezervate suporterilor, care şi-au exprimat opţiunile pe internet. Căpitanii celor 20 de echipe din Premier League au fost invitaţi, la rândul lor să voteze, alături de un juriu compus din experţi în fotbal.

Ceilalţi jucători nominalizaţi au fost belgianul Eden Hazard (Chelsea), egipteanul Mohamed Salah, câştigătorul din 2018, senegalezul Sadio Mane (ambii FC Liverpool), Raheem Sterling, Sergio Aguero şi Bernardo Silva (toţi Manchester City). De menţionat că van Dijk a lipsit doar 35 de minute în cele 38 de meciuri disputate de Liverpool pe parcursul actualei ediţii a campionatului englez. Olandezul fusese deja desemnat Jucătorul anului în Premier League, la sfârşitul lunii trecute, de Asociaţia fotbaliştilor profesionişti din Anglia (PFA).

SURSA: AGERPRES

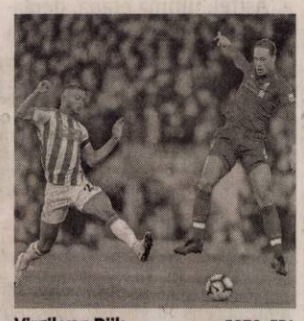

Virgil van Dijk FOTO: EPA

A cucerit Liga Campionilor

HANDBAL. Győr este vechea şi noua campioană a Europei, după succesul cu Rostov Don în marea finală de la Budapesta, cu 25-24. Gyor este prima echipă după Hypo Viena care a reuşit să câştige trofeul în 3 ani consecutivi. Echipa maghiară a ajuns la al 5-lea titlu în Liga Campionilor. Tot atâtea trofee a obţinut cu Gyor şi Eduarda Amorim şi Anita Gorbicz, principalele marcatoare ale finalei, cu câte 7 goluri. Acelaşi număr de reuşite l-a avut şi Lois Abbingh.

Crina Pintea este prima jucătoare din România care câştigă Liga Campionilor cu o echipă din străinătate după Cristina Neagu, în 2015, cu Buducnost.

MVP-ul turneului Final Four a fost desemnată norvegianca Kari Aalvik Grimsbo (Gyor). Titlul de golgheter i-a revenit unei alte jucătoare din Norvegia, Linn Jorum Sulland (Vipers Kristiansand) - 89 goluri.

SURSA: MEDIAFAX

Crina Pintea FOTO: EPA

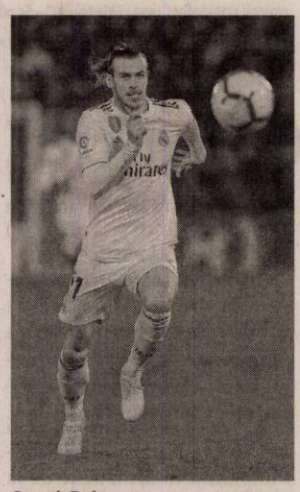

Gareth Bale FOTO: EPA

Nu-l mai vrea pe Gareth Bale

FOTBAL. Zinedine Zidane a recunoscut că nu-l mai vrea pe Gareth Bale (29 de ani) la Real Madrid. „Zizou” a vorbit despre galez în conferinţa de presă de după înfrângerea suferită de „galactici” cu 3-1 pe terenul lui Real Sociedad şi a dezvăluit că fotbalistul cumpărat în 2013 de Real Madrid va pleca.

Din câte se pare, şi Keylor Navas (32 de ani) este pe picior de plecare. Decizia i-ar aparţine tot tehnicianului, anunţă presa din Spania. ”Nu ştiu ce va fi data viitoare. Bale este bine din punct de vedere fizic. Este clar ce mesaj am transmis în ultimele două săptămâni, vom vedea ce va fi la ultima etapă”, a spus Zidane, care a lăsat să se înţeleagă faptul că Bale nu va mai fi folosit deloc şi că va pleca la finalul sezonului. În timp ce El Chiringuito TV anunţă că oamenii din stafful tehnic ai lui Zidane l-au anunţat pe Navas că nu va mai apăra la Real din vară. Thibaut Courtois va fi titularul de drept, astfel că va fi nevoit să îşi găsească un nou angajament din sezonul următor. Bale ar putea fi folosit ca monedă de schimb într-un eventual transfer bombă pregătit de Real Madrid, despre care se spune că ar rezolvat deja transferul lui Eden Hazard (28 de ani), starul lui Chelsea. Primul transfer oficial făcut de Real Madrid a fost aducerea lui Eder Militao (22 de ani), de la FC Porto.

Gareth Bale a marcat 14 goluri şi a livrat şase pase de gol în 42 de meciuri la Real Madrid în acest sezon, unul de coşmar pentru madrileni.

SURSA: MEDIAFAX

George Copos nu se mai implică la Rapid

FOTBAL. Omul de afaceri George Copos (66 de ani) a reacţionat, la nici 24 de ore după ce antrenorului Rapidului, Daniel Pancu (41 de ani), a susţinut că fostul patron al echipei va reveni odată cu promovarea în Liga 1 Betano.

George Copos a fost şeful Rapidului până în 2013. Copos şi Pancu au discutat imediat după meciul la capătul căruia Rapid şi-a asigurat promovarea matematică în Liga 2. „Tocmai am vorbit, am discutat, nea George spune că o să fie alături de noi. E moral, dar şi financiar se va implica probabil de la Liga 1”, a declarat Daniel Pancu, conform TelekomSport, după Rapid - Slobozia 3-0.

Totuşi, mutarea a fost anulată de George Copos, luni, care, fiind întrebat dacă va reveni la Rapid să investească, a spus într-un interviu acordat realitatea.net: „Nu, niciodată! Niciodată! După ce mi s-a întâmplat, nedrept, niciodată! Investitorii de acum sunt nişte oameni foarte buni, aţi văzut şi voi, au adus echipa în Liga II, o vor duce în Liga I, felicitări lor... Eu niciodată! Sufletul meu este la ei, voi fi mereu alături de ei, dar niciodată altfel. De afară, da. Este vorba aceea, politica „cuiului”, participi, dar nu intri. Voi fi alături de ei, vor fi în sufletul meu, îi voi ajuta, dar niciodată ca participant. Vă mulţumesc pentru că m-aţi sunat. O zi bună!”

Copos a fost condamnat în 2014, în Dosarul Transferurilor, la trei ani şi opt luni de închisoare, dar a stat după gratii doar un an şi o lună. În aprilie 2015 a fost eliberat şi de atunci a preferat să iasă din viaţa publică şi să se dedice mai mult familiei şi afacerilor pe care le conduce.

SURSA: MEDIAFAX

Rapid a sărbătorit promovarea FOTO: ŞTEFAN CONSTANTIN-SPORT PICTURES

Construcţii civile, industriale utilitare şi drumuri

- lucrări de construcţii civile şi industriale;
- instalaţii aferente construcţiilor;
- lucrări de aducţiune apă şi sisteme de canalizare;
- lucrări de drumuri şi poduri.
- execuţie şi montaj case prefabricate tip sandwich conform descrierilor tehnice şi de execuţie „STANDARD" şi „PREMIUM";
- execuţie şi montaj blocuri pe structură de lemn conform descrierii ataşate;
- proiectare şi execuţie şarpante/acoperişuri din lemn în sistem MYTEK;
- execuţie şi montaj grinzi încleiate lamelar;
- execuţie şi montaj produse derivate din lemn (scări, terase, copertine, contrafise, căpriori, filigorii, căsuţe de gradină, pergole etc.)

(4732)

ARAD, CENTURA DE NORD, DN 7, KM 541+100
TELEFON: 0357-100-051
E-MAIL: amahousem@yahoo.com

AMA HOUSE

SCP EXPERT SPRL
practicieni în insolvenţă

NOTIFICARE
privind deschiderea procedurii de insolventa

EXPERT SPRL , cu sediul in Arad, str. D. Bolintineanu, nr.5, jud. Arad, RFO II 0018 notifica faptul ca, prin Incheierea civila nr. 82/08.05.2019, pronuntata de judecatorul sindic in dosarul 849/108/2019 al Tribunalului Arad, a fost deschisa procedura generala a insolventei prevazuta de Legea 85/2014 impotriva debitoarei **INTERMED UTILAJ SRL** cu sediul in Arad, str. Renasterii, nr. 92 - 94, jud Arad, J02/818/2004, CUI 16411169, EXPERT SPRL fiind desemnata in calitate de administrator judiciar provizoriu. Procedura insolventei a fost deschisa la solicitarea debitoarei, care a depus odata cu cererea initiala si o declaratie potrivit art. 67 lit. g din legea 85/2014 prin care isi arata intentia de intrare in procedura de reorganizare conform unui plan.

1. Termene procedurale
- termenul de formulare a opozitiei fata de deschiderea procedurii este cel stabilit prin art.71, alin. 2 din legea 85/2014
- termenul limita de depunere de catre creditori la dosar a declaratiilor de creanta este data de **14.06.2019**
- termenul limita pentru verificarea creantelor, intocmirea tabelului preliminar de creante este stabilit la data de **28.06.2019**
- termenul pentru contestarea tabelului preliminar este cel indicat la art.111, alin.2 din legea 85/2014
- termenul pentru solutionarea eventualelor contestatii si definitivarea tabelului de creante la data de **10.07.2019.**

2. Adunarea creditorilor
Se notifica creditorii asupra faptului ca, prima adunare a creditorilor va avea loc in data de **04.07.2019 ora 14.00,** la sediul administratorului judiciar din Arad, str. D. Bolintineanu nr. 5, jud. Arad.
Ordinea de zi a sedintei este:
1. Prezentarea raportului intocmit de administratorul judiciar potrivit prevederilor art. 92 din legea 85/2014
2. Prezentarea si aprobarea raportului intocmit de administratorul judiciar potrivit prevederilor art. 97 din legea 85/2014.
3. Desemnarea comitetului creditorilor potrivit prevederilor art. 50 din legea 85/2014.
4. Confirmarea administratorului judiciar provizoriu EXPERT SPRL.
5. Stabilirea remuneratiei administratorului judiciar.
Materialele aferente ordinii de zi vor fi depuse la dosar si vor fi puse la dispozitia creditorilor la sediul administratorului judiciar precum si prin mijloace rapide de comunicare (adresa mail), in masura in care aceste date de contact sunt comunicate de care creditori.
In caz de neintrunire a cvorumului necesar in vederea validarii adunarii creditorilor, administratorul judiciar provizoriu reconvoaca adunarea creditorilor pentru data de 05.07.2019, ora 14,00 in aceeasi locatie si cu aceeasi ordine de zi.

3. Informatii suplimentare privind declaratiile de creanta
3.1. Declaratiile de creanta vor fi intocmite cu respectarea prevederilor art. 80, 104 si 107 din legea 85/2014, fiind insotite de documentele justificative aferente.
3.2. Declaratiile de creanta vor fi depuse la dosarul cauzei sau transmise prin posta la adresa instantei in 2 exemplare.
3.3. Declaratiile de creanta vor fi insotite de plata taxei judiciare de timbru de 200 lei .

(780 - H 218851)

SCP EXPERT SPRL
practicieni în insolvenţă

NOTIFICARE
privind deschiderea procedurii de insolventa

EXPERT SPRL , cu sediul in Arad, str. D. Bolintineanu, nr.5, jud. Arad, RFO II 0018 notifica faptul ca, prin Incheierea civila nr. 81/08.05.2019, pronuntata de judecatorul sindic in dosarul 848/108/2019 al Tribunalului Arad, a fost deschisa procedura generala a insolventei prevazuta de Legea 85/2014 impotriva debitoarei **COMPANY AGREGAT SRL**, cu sediul in Arad, str. Nucet, nr. 22, bl. 550, sc. B, et. 2, ap. 6, jud Arad, J02/1259/2006, CUI RO 18832458, EXPERT SPRL fiind desemnata in calitate de administrator judiciar provizoriu. Procedura insolventei a fost deschisa la solicitarea debitoarei, care a depus odata cu cererea initiala si o declaratie potrivit art. 67 lit. g din legea 85/2014 prin care isi arata intentia de intrare in procedura de reorganizare conform unui plan.

1. Termene procedurale
- termenul de formulare a opozitiei fata de deschiderea procedurii este cel stabilit prin art.71, alin. 2 din legea 85/2014
- termenul limita de depunere de catre creditori la dosar a declaratiilor de creanta este data de **14.06.2019**
- termenul limita pentru verificarea creantelor, intocmirea tabelului preliminar de creante este stabilit la data de **28.06.2019**
- termenul pentru contestarea tabelului preliminar este cel indicat la art.111, alin.2 din legea 85/2014
- termenul pentru solutionarea eventualelor contestatii si definitivarea tabelului de creante la data de **10.07.2019.**

2. Adunarea creditorilor
Se notifica creditorii asupra faptului ca, prima adunare a creditorilor va avea loc in data de **04.07.2019 ora 12.00,** la sediul administratorului judiciar din Arad, str. D. Bolintineanu nr. 5, jud. Arad.
Ordinea de zi a sedintei este:
1. Prezentarea raportului intocmit de administratorul judiciar potrivit prevederilor art. 92 din legea 85/2014
2. Prezentarea si aprobarea raportului intocmit de administratorul judiciar potrivit prevederilor art. 97 din legea 85/2014.
3. Desemnarea comitetului creditorilor potrivit prevederilor art. 50 din legea 85/2014.
4. Confirmarea administratorului judiciar provizoriu EXPERT SPRL.
5. Stabilirea remuneratiei administratorului judiciar.
Materialele aferente ordinii de zi vor fi depuse la dosar si vor fi puse la dispozitia creditorilor la sediul administratorului judiciar precum si prin mijloace rapide de comunicare (adresa mail), in masura in care aceste date de contact sunt comunicate de care creditori.
In caz de neintrunire a cvorumului necesar in vederea validarii adunarii creditorilor, administratorul judiciar provizoriu reconvoaca adunarea creditorilor pentru data de 05.07.2019, ora 12,00 in aceeasi locatie si cu aceeasi ordine de zi.

3. Informatii suplimentare privind declaratiile de creanta
3.1. Declaratiile de creanta vor fi intocmite cu respectarea prevederilor art. 80, 104 si 107 din legea 85/2014, fiind insotite de documentele justificative aferente.
3.2. Declaratiile de creanta vor fi depuse la dosarul cauzei sau transmise prin posta la adresa instantei in 2 exemplare.
3.3. Declaratiile de creanta vor fi insotite de plata taxei judiciare de timbru de 200 lei .

(781)

www.aradon.ro

GARSONIERE

- **A A** achiziţionez garsonieră, apartament 1 cameră, cash, ☎0746.055.126, ☎0755.483.216. 179655
- **Cumpăr cu** banii jos garsonieră, apartament 1 cameră, 0742.781.651. 206120

AP.2 CAMERE-ARAD

- **A A** Achiziţionez apartament 2,3,4 camere cash, ☎0746.055.126, 0755.483.216. 178868
- **Cumpăr cu** plata pe loc apartament 2- 3 camere. Tel. 0721.670.839. 206109
- **Vând apartament** două camere, renovat, mobilat în Gurahonţ. Telefon ☎0743.403.165. 214502

APARTAMENT LA CASĂ

- **Vând sau** închiriez apartament la casă, parter, central, modernizat, termoficat, mobilat, ST 122 mp, garaj în curte comună, 0257/256255 sau 0744.262.203. 218815

CASE-ARAD

- **Vând casă** ultracentral, ideal birou sau cabinet, corp individual, preţ 28.000 Euro. Telefon 0752.453.761. 218107
- **Vând/ schimb** casă în Grădişte cu apartament 2 camere, ☎0752.332.644. 217040

VILE-ARAD

- **Vilă, 6** camere Grădişte, 3 băi, teren 424 mp, 0722.257.409. 215092

TERENURI LOCAL

- **Cumpăr pământ** agricol raza municipiului Arad. Telefon 0745.895.483. 205767

TERENURI JUDEŢ

- **Vând teren** agricol 2,54 ha- Frumuşeni, 25.000 Euro, negociabil, 0746.079.109. 203355
- **Vând 22** ha, 7.300 mp mai mult pădure decât păşune situat în extravilanul com. Pleşcuţa, jud. Arad la hotarul satului Tălaciu, preţul 40.000 Euro. Informaţii la nr. 0269/839130, mobil 0756.718.158. 216028
- **Vând 50.000** mp pădure veche de 100 şi ceva de ani, cu pomi valoroşi situat în Pleşcuţa, la hotarul satului Tălaciu, preţul 12.000 Euro. Informaţii la nr. 0269/839130, mobil 0756.718.158. 216020

IMOBILE CHIRII

- **Închiriez apartament** la casă la tineri căsătoriţi. Telefon 0758.268.603. 215665
- **Închiriez apartament** 2 camere, Micălaca, zona Miorita, renovat, termopan, 200 Euro, negociabil, 0773.379.834. 216990
- **Închiriez apartament** 2 camere zona Confecţii, str. L.Rebreanu (lângă facultate), etaj 4, parţial mobilat. Preţ 150 Euro/lună. Tel. 0722.967.646. 218813
- **Dau în** chirie (sau vând) casă cu etaj (265 mp utili), zonă centrală (Podgoria). Ideal sediu firmă. Tel: 0722.293738. 165090

OFERTE LOCURI DE MUNCĂ

- **Angajez şofer** cat. B, 3.000 Ron/ lună. Telefon 0748.642.996.
- **Angajez şofer-** 2.700, brutar- 2.000, necalificat, ambalator, vânzătoare, Aradul- Nou, ☎0744.912.345.

Your Future Sounds

CAMPANIE PENTRU CONŞTIENIZAREA IMPORTANŢEI AUZULUI Clarfon

CLARFON SPRIJINĂ CALITATEA AUZULUI

AI APARAT AUDITIV MAI VECHI DE 2 ANI ?

Vino cu aparatul auditiv în cabinetul Clarfon din

Arad

Bd. Revoluţiei, nr. 45, et. 2 (în incinta Policlinicii Municipale)

0257 250 098

0731 600 611

şi primeşti GRATUIT o OLIVĂ nouă

(776 - H 218843)

SC CET HIDROCARBURI SA ARAD

angajează

SUDOR ELECTRIC SAU AUTOGEN

Condiţii: calificare în meseria de sudor, apt pentru munca la înălţime.
Informaţii suplimentare la telefon: **0257/307763** sau **0257/307863.**

(775 - H 218845)

SC TECNOWIND EAST EUROPE SRL

cu sediul în Arad, PARC INDUSTRIAL ZONA N-V, FN, doreşte să obţină autorizaţie de mediu pentru punctul de lucru din Arad, PARC INDUSTRIAL ZONA N-V, FN, tel: 0257211198, unde se desfăşoară activitatea de Fabricarea de aparate electrocasnice, cod 2751, în scopul producţiei, având ca principale faze ale procesului tehnologic următoarele: tratarea şi acoperirea metalelor, operaţiuni de mecanică generală.
Măsurile de protecţie a factorilor de mediu:
Apă: bazine de colectare pentru ape uzate
Aer: filtre de particule
Sol: platforme betonate
Gestiunea deşeurilor: containere cu sau fără presă, recipienţi de plastic, saci colectori
Observaţiile publicului formulate în scris/informaţiile privind potenţialul impact asupra mediului se depun/pot fi consultate la sediul Agenţiei pentru Protecţia Mediului Arad, Splaiul Mureşului FN, tel. 0257/280331; 0257/280996, în timp de zece zile lucrătoare după data publicării prezentului anunţ.

(767 - H 218826)

SCP EXPERT SPRL
practicieni în insolvenţă

EXPERT SPRL, lichidator judiciar al **PREMIUM SEEDS SRL**, dosar 3860/108/2017 al Tribunalului Arad, vinde la pachet, cf. Legii 85/2014 prin licitatie publica, cu strigare urmatoarele bunuri:
- Combina CLAAS LEXION 600 an fabricatie 2010
- Heder paioase LEXION hydro VARIO 9,00 m an fabricatie 2010
- Heder porumb CONSPEED LINEAR 8-70 FC an fabricatie 2010

La pretul total de 362.135,80 lei plus TVA
Licitatia va avea loc in data **30 mai 2019, ora 12.30** la sediul lichidatorului din Arad, str. D. Bolintineanu, nr. 5, jud.Arad. In caz de neadjudecare licitatia se reia in data de 06.06.2019, 13.06.2019, 20.06.2019 in acelasi loc, la aceeasi ora si in aceleasi conditii, fara reducerea pretului de pornire in licitatie.
Garantia pentru inscrierea in licitatie este de 10% din valoarea de pornire (fara TVA).
Inscrierile si prezentarea dovezii achitarii garantiei se pot efectua pana in ziua licitatiei, ora 11.00. Relatii la tel. 0257-259740 dna Dolha Adriana sau zilnic intre orele 9.30 – 16.00 la sediul societatii lichidatorului judiciar.

(779 - H 218851)

Program mare publicitate: pe B-dul Revoluţiei, nr. 62 luni-vineri: 8.00-16.00

LICEUL „ATANASIE MARIENESCU" LIPOVA, judeţul ARAD

organizează concurs pentru ocuparea următorului post vacant:

■ **ÎNGRIJITOR**

1 post contractual pe perioadă nedeterminată

Condiţii specifice: studii generale sau medii, nu necesită vechime.
Concursul se organizează la sediul Liceului „Atanasie Marienescu" Lipova, judeţul Arad, în data de 3 iunie 2019, ora 9:00 - proba scrisă, ora 12 – proba practică.
Data limită pentru depunerea dosarelor de înscriere la concurs este 27.05.2019. Relaţii suplimentare se pot obţine la secretariatul liceului **„Atanasie Marienescu" Lipova**, telefon **0257-563-121.** (755 - H 218513)

SC INDECO GRUP SRL

cu sediul social în Bucuresti, str. Tufanica, nr. 6A, sector 3

doreşte să obţină autorizaţie de mediu pentru situat în loc. Zădăreni, nr. 15, tel. 0722 341 921 unde se desfăşoară activitatea de colectare, depozitare, transport, tratare şi valorificare a deşeurilor periculoase şi nepericuloase.

Măsurile de protecţie a factorilor de mediu:
Apă: -
Aer: -
Sol: Platforme betonate.
Gestiunea deşeurilor: containere, saci big-bag.

Observaţiile publicului formulate în scris/ informaţiile privind potenţialul impact asupra mediului se depun/ pot fi consultate la sediul Agenţiei pentru Protecţia Mediului Arad, Splaiul Mureşului, FN, tel. 0257280996, 0257280331, în timp de zece zile lucrătoare după data publicării prezentului anunţ.

(765 - H 218822)

IOANA BUBULETE IPURL

Cu sediul în Arad, str. Tribunul Buteanu, nr.1, ap.1, mansarda, lichidator judiciar al **SC Frandos Inox MEtal SRL**, anunţă vânzarea prin licitatie publica cf. Legii nr. 85/2014, a terenului intravilan, situat in loc. Moneasa, inscris in CF nr. 300656 Moneasa, nr. Parcela 146-147/2, suprafata in CF de 1.438 mp si masurata la fata locului 1.112 mp, pornindu-se de la pretul de: 71.418 lei.
Se scot la vanzare si urmatoarele bunuri mobile: vitrina frigorifica pentru patiserie 1.122 lei, cuptor electric pizza Oven model 4+4p – 1.176 lei, malaxor cu cuva Food Mixer model 20f – 1.398 lei si formator aluat Fimar Villa Verucchio Rimini 2012 – 1.260 lei.
La preţul de adjudecare se adaugă TVA, conform normelor legale in vigoare.
Sedinta de licitatie publica va avea loc in data de **21.05.2019 la ora 13.00**, la sediul lichidatorului judiciar, str. Tribunul Buteanu nr. 1 ap. 1, mansarda. Cei care doresc sa participe la licitatia publica se vor prezenta la sediul lichidatorului judiciar pana în data de 20.05.2019, ora 15.00 si vor depune documentele necesare inscrierii si dovada achitarii garantiei de participare. Garanţia de participare este de 10% din valoarea bunului pentru care se face inscrierea şi se achită până cel mai târziu la ora 15.00, data de 20.05.2019. In caz de neadjudecare, licitatia publica va fi reluata la aceleasi ore si in aceleasi conditii, in datele de 28.05.2019 si 04.06.2019.
Relaţii suplimentare, contul bancar si regulamentul de vanzare prin licitatie publica se pot afla la tel.0740234433 sau la sediul lichidatorului judiciar, in intervalul ora 09.00 – 16.00.

(782 - H 218851)

Publicitate 0257/210.775 0257/280.904

Modificări la trenurile spre Budapesta Keleti

BUDAPESTA. Gara de Est din Budapesta - Budapesta Keleti - este închisă din 13 până pe 26 mai, traficul feroviar fiind deviat. Astfel, trenurile ce fac legătura între București și Budapesta, via Arad și Curtici, vor fi afectate. Conform celor declarate de biroul de presă al CFR Călători pentru Jurnal Arădean/aradon, „programul trenurilor nu va fi afectat, însă acestea vor opri la Lőkösháza", neștiind, însă, ce se va întâmpla mai departe.

Lămurirea a venit de la reprezentanții Magyar Államvasutak Zrt, pe care i-am contactat. Aceștia ne-au informat că cei care sosesc cu trenurile din București, Timișoara și Brașov (primele două trenuri trec prin Arad) care ar trebui să ajungă la Budapesta Keleti vor circula până la stația Zuglo, iar de acolo până la Budapesta Keleti vor fi preluați de autobuzele BKK de pe liniile 7, 8E și 133E. De asemenea, Trenul „Dacia" ce face legătura între București și Viena va fi și el afectat de închiderea gării Keleti, urmând să treacă pe lângă stația închisă.

Gara Keleti din Budapesta este cea mai mare gară terminus din capitala Ungariei, fiind „hubul" cu cel mai mare trafic internațional din Ungaria, aici sosind - și de aici plecând - trenuri ce leagă Budapesta de Zagreb, Belgrad, București, Kosice, Praga, Viena sau München. **JA-E.R.**

Budapesta Keleti FOTO: FAN

Un nou segment din centru, spart pentru canalizare

Compania de Apă Arad continuă lucrarea de înlocuire a canalizării, spărgând Bulevardul Revoluției mai departe, spre Podgoria.

Continuă șantierul pe centru FOTO: A.G.

ARAD. După ce a început lucrările de înlocuire a canalizării în centrul orașului, pe Bulevardul Revoluției, între străzile Nicolae Grigorescu și I.C. Brătianu, Compania de Apă Arad anunță că șantierul se prelungește spre Podgoria, tot pe Bulevard, până la intersecția cu strada Alecu Russo. „Noul tronson vizează secțiunea de drum cuprinsă între străzile I.C. Brătianu și Alecu Russo, iar pentru această lucrare, care se va desfășura pe banda de parcare, este necesară și închiderea benzii întâi de circulație. Dată fiind restricția parțială de circulație de pe acest sector de drum, șoferii care intenționează să tranziteze zona, sunt sfătuiți să opteze pentru rute alternative", se arată într-un comunicat de presă al CAA.

Lucrările care vor fi efectuate constă în realizarea de excavații pentru introducerea colectorului format din tuburi ceramice, menit să înlocuiască vechea conductă de canalizare. „Lucrarea se desfășoară în conformitate cu Autorizația de Construire Nr. 1226/13.11.2017 emisă de Primăria Municipiului Arad și beneficiază de acord privind restricționarea circulației rutiere pe tronsonul mai sus menționat, solicitarea în acest sens fiind avizată favorabil în cadrul ședinței Comisiei de Sistematizare a Circulației. Șantierul va fi delimitat cu plasă de protecție, urmând să fie montate indicatoare rutiere însoțite de panouri de avertizare", se mai arată în comunicatul celor de la Compania de Apă. Pentru moment, nu a fost înaintat un termen de finalizare a lucrării. Un lucru este, însă, cert: șantierul se va extinde, treptat, până la Podgoria.

Lucrările se efectuează în cadrul unui proiect cu finanțare europeană nerambursabilă, banii venind de la Uniune Europeană. **JA-A.G.**

Și-au riscat viața pe podul de la Trei Insule

Câțiva arădeni și-au riscat viața pe podul de pontoane ce duce spre Trei Insule, din cauza unui trunchi de copac care s-a blocat în pontoane.

ARAD. Vorbim despre o problemă mai veche și despre discuții între insulari și Primăria Municipiului Arad, care nu s-au concretizat niciodată, discuții care vizează podul de pontoane ce face accesul spre insulă. De fiecare dată când debitul râului Mureș crește, podul suferă stricăciuni. Insularii vor ca Primăria să îi ajute, dar nu sunt de acord ca podul să fie predat Municipalității.

Își pun viața în pericol

Iată ce ne spune Flavius D. în numele celor care au case pe Trei Insule: „Uitați-vă cum își pun viața în pericol acești oameni, pentru simplul fapt că au nevoie de acces la proprietățile lor! Cei din administrația locală au alocat buget record pentru Cultură (a se citi chefuri și paranghelii) iar viața și integritatea celor care locuiesc pe Insula Mureș, cunoscută ca Trei Insule, nu se găsește în sfera lor de interes. Se tot promite un pod decent peste râu de ani întregi. Cum e posibil să vă bateți joc de cei aproximativ 500 de locuitori ai insulei din moment ce acești oameni plătesc taxe și impozite? Cine plătește dacă cineva își va pierde viața acolo? Sunt întrebări la care cerem răspuns!".

Nu este o noutate

Și pentru a le oferi un răspuns, am stat de vorbă cu Călin Bibarț, viceprimarul Aradului, căruia i-am solicitat un punct de vedere în legătură cu problema semnalată de insulari. „Într-adevăr, podul a fost avariat. Ceea ce s-a întâmplat ieri nu este o noutate. Trebuie să recunoaștem că s-a mai întâmplat și în alți ani, sau chiar de mai multe ori într-un an, în funcție de debitul râului Mureș. Ce uită unii să spună este că acel pod de pontoane nu este al Municipalității, este al celor de pe insulă, făcut și construit de ei de-a lungul timpului. Au fost mai multe discuții în timp, care nu s-au finalizat, ca acel pod să fie al Primăriei. Abia atunci noi putem investi bani din buget pentru reabilitarea lui. Acum, vorbim de o entitate privată a celor de pe insulă", explică viceprimarul Călin Bibarț.

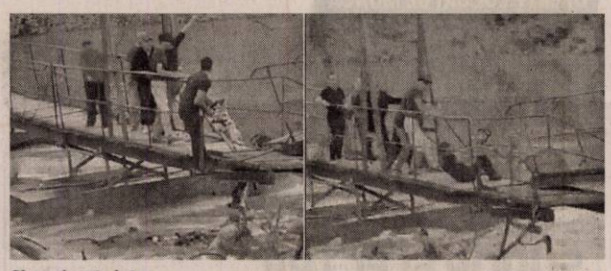

Și-au riscat viața FOTO: FALVIUS D.

Soluția

Pentru ca situația să fie rezolvată, completează Bibarț, nu trebuie decât ca arădenii care au case pe insulă să se așeze la aceeași masă cu Primăria Municipiului Arad. „Ei, de obicei, de-a lungul timpului, ca să repare stricăciunile, ne cereau să le dăm câte un ponton sau două. Pe scurt, podul de pontoane ar trebui predat Municipalității. E nevoie de un proiect, de calcule ale rezistenței și reabilitarea lui, deoarece dacă se întâmplă un accident, funcționarii primăriei sunt vinovați", punctează Călin Bibarț. **JA-V.G.**

5,6 milioane de lei pentru CET Hidrocarburi

ARAD. La trei săptămâni după ce Consiliul Local Municipal a decis alocarea a 6,8 milioane de lei pentru acoperirea pierderilor CET Hidrocarburi, alte 5,6 milioane se îndreaptă spre centrala termică. De data aceasta, cu titlu de subvenție.

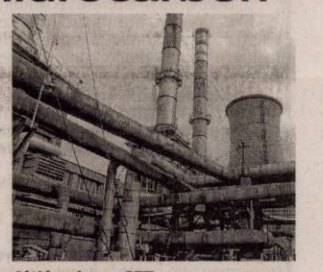

Alți bani spre CET FOTO: FAN

La solicitarea SC CET Hidrocarburi SA, aleșii locali au aprobat în ședința de marți, 8 mai, acordarea ajutorului cu titlu de subvenții, pentru acoperirea diferențelor de preț și tarif la energia termică livrată populației, aferent lunii martie 2019 în sumă totală de 5.684.300,66 lei. Proiectul de hotărâre privind alocarea banilor a fost aprobat în unanimitate de către consilierii locali. **JA-D.D.**

Pensionarii, la Peștera Urșilor

ARAD. Casa de Ajutor Reciproc a Pensionarilor (CARP) Arad organizează sâmbătă, 25 mai 2019, o excursie pe ruta Arad-Peștera Urșilor-Oradea-Arad. Costul călătoriei este de 70 lei/ persoană. Plecarea este programată la ora 6 dimineața din spatele Teatrului Clasic „Ioan Slavici" Arad. Înscrierile se fac la secretariatul CARP Arad (telefon 0257/281137). **JA-D.D.**

Pustietate pe ștrand

În ciuda temperaturilor ridicate din weekend, arădenii nu s-au înghesuit deloc la baza de agrement de pe malul Mureșului.

ARAD. Deși afară a fost frumos, iar reabilitarea celor trei bazine care trebuia să fie gata până la 30 aprilie a fost, în cele din urmă, finalizată, ștrandul arădean a fost gol în acest weekend. Nimeni nu a venit aici la scăldat, nimeni nu s-a dat pe tobogan, doar la plajă au putut fi zăriți doi-trei oameni. În rest, câțiva tineri care au ales să se plimbe prin baza de agrement. Asta în ciuda faptului că (încă) nu se plătește bilet de intrare. Poate atunci când lucrările de reabilitare și modernizare se vor fi finalizat definitiv, lucrurile vor intra în normal. Dacă acum se află la dispoziția vizitatorilor bazinul mijlociu, bazinul pentru copii și bazinul pentru adulți, cu apă termală, până la 30 iunie ar urma să fie gata și bazinul cu bilă și bazinul cu apă termală destinat copiilor. **JA-D.D.**

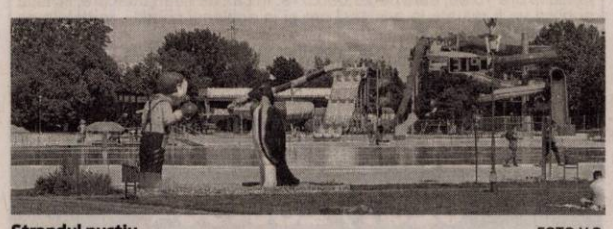

Ștrandul pustiu FOTO:V.O.

Calculatoare destinate auto-servirii în unitățile fiscale

Pentru ca toți contribuabilii să poată depune declarațiile fiscale în format electronic, Finanțele vor avea calculatoare speciale.

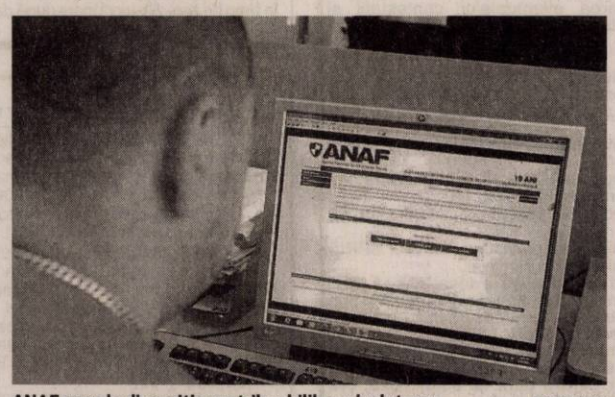

ANAF pune la dispoziția contribuabililor calculatoare FOTO: FAN

ARAD. Ministerul Finanțelor Publice, prin Agenția Națională de Administrare Fiscală pune la dispoziția contribuabililor, în sediile unităților fiscale teritoriale, calculatoare destinate auto-servirii pentru a facilita îndeplinirea obligațiilor fiscale. Prin intermediul acestor calculatoare, contribuabilii pot depune „Declarația unică privind impozitul pe venit și contribuțiile sociale datorate de persoanele fizice". Potrivit normelor legale în vigoare, Declarația unică se depune online, până la data de 31 iulie 2019.

„Contribuabilii care nu dețin un calculator personal sau nu dispun de o conexiune la Internet pot utiliza calculatoarele destinate auto-servirii din cadrul unităților fiscale, pentru a-și crea cont în Spațiul Privat Virtual (SPV) și pentru a beneficia și de alte servicii electronice puse la dispoziție de ANAF. La cerere, contribuabilii vor fi îndrumați direct de către inspectorii fiscali în vederea îndeplinirii obligațiilor fiscale. Subliniem faptul că aceste calculatoare sunt destinate exclusiv accesării serviciilor electronice puse la dispoziție contribuabililor de către Agenția fiscală și Ministerul Finanțelor Publice. Lista sediilor unităților fiscale în care sunt puse la dispoziția contribuabililor calculatoare destinate auto-servirii se regăsește pe site-ul instituției, www.anaf.ro, la secțiunea Servicii oferite de ANAF", spun reprezentanții Fiscului.

Instrucțiunile privind modul de creare a contului SPV sunt disponibile pe site-ul www.anaf.ro, la următorul link https://www.anaf.ro/anaf/internet/ANAF/servicii_online/Inregistrare_persoane_fizice

De asemenea, „Declarația unică privind impozitul pe venit și contribuțiile sociale datorate de persoanele fizice", poate fi transmisă ANAF și prin intermediul serviciului „Depunere declarații", disponibil pe portalul www.e-guvernare.ro, pe baza unui certificat digital calificat. **JA-A.P.**

DECESE

Cu adâncă durere în suflet anunţ încetarea din viaţă a scumpei mele mame,

POPA FLORICA,

la vârsta de 75 ani.

Dumnezeu să o odihnească în pace! Slujba de înmormântare va avea loc astăzi, 14 mai 2019, ora 13,00 la Casa Funerară Kuki din str. Cocorilor nr. 6, iar înhumarea la ora 14,00 la Cimitirul Pomenirea.

Familia îndoliată

Cu durere în suflet anunţăm decesul la vârsta de 84 ani a mătuşii noastre,

IONIŢĂ MARIA.

Înmormântarea miercuri, 15 mai, ora 14 de la Casa Funerară Kuki, str. Cocorilor.

Nepoţii Mihaela şi Ioan Bătrân, Călin şi Rodica Borcan

O inimă a încetat să mai bată şi a plecat spre veşnicie aproape de Dumnezeu,

BAN MARIA,

din Şepreuş

– mamă, soacră, bunică şi străbunică,

la vârsta de 89 ani.

Slujba de înmormântare va avea loc astăzi, 14 mai 2019, ora 12:30, de la domiciliul din localitatea Şepreuş. Dormi în pace!

Familia

CONDOLEANŢE

Ne-a părăsit mama şi soacra noastră dragă

BAN MARIA,

care în urma unei grele suferinţe a plecat pe calea fără întoarcere. Dumnezeu să-i vegheze somnul veşnic şi iertarea păcatelor!

Fiica Florica şi ginerele Marius

Cu durere şi tristeţe mă despart de scumpa mea mamă,

BAN MARIA,

în etate de 89 ani.

Fie ca drumul spre eternitate să-i fie presărat cu florile recunoştinţei!

Fiul Mihai Ban

Bunica şi străbunica noastră dragă

BAN MARIA

a plecat spre înaltul cerului. Dumnezeu s-o ierte şi s-o odihnească!

Nepoata Adina şi strănepotul Maximilian

Un ultim omagiu şi recunoştinţă pentru bunica şi străbunica noastră dragă,

BAN MARIA.

Dumnezeu s-o odihnească în pace!

Nepotul Cristi cu familia

Vecinii din Bl. E din Piaţa Arenei regretă trecerea la cele veşnice a doamnei,

IONIŢĂ MARIA.

Dumnezeu s-o ierte şi s-o odihnească în pace!

Comitetul asociaţiei

Anunţurile de deces se publică GRATUIT!

Primăria Oraşului Chişineu- Criş, prin Primar Burdan Gheorghe, precum şi întregul colectiv al instituţiei, cu profundă tristeţe în suflet îşi exprimă regretul pentru dispariţia fulgerătoare a celui care a slujit la Biserica romano-catolică din Chişineu-Cris,

preot GROZA DANIEL,

care a plecat dintre noi spre locuri senine. Dumnezeu să-l ierte şi să-l odihnească!

Colectivul Curţii de Apel Timişoara este alături de doamna judecător Smaranda Stepan, în aceste momente de grea încercare pricinuite de trecerea în eternitate a tatălui său şi transmite pe această cale sincere condoleanţe familiei îndoliate. Dumnezeu să îl odihnească în pace!

Sincere condoleanţe din partea Asociaţiei de Proprietari Horia 3-5, Episcopiei 2, la trecerea în nefiinţă a celui care a fost vecinul nostru,

PERI MARIN.

Dumnezeu să-l odihnească în pace!

COMEMORĂRI

Anii trec unul câte unul, amintindu-ne că se împlinesc 22 ani de când ne-a părăsit fulgerător, plecând într-o lume mai bună iubitul nostru tată şi bunic,

GAVRIL MĂTIUŢ.

Nu vom uita niciodată că ne-ai iubit enorm, ne-ai protejat şi ne-ai înseninat zilele cu noblețea sufletului tău deosebit! Dormi în pace, bunicule drag!

Viorica şi Laura

Se împlinesc 21 ani de la decesul celei care a fost

GROZA ANIŞOARA.

Nu te vom uita niciodată.

Fiul Vasile cu familia

- **Hotel trei** stele, situat în zonă centrală, angajează ospătar(ă). Se asigură salarizare motivantă. Informaţii se pot obţine la tel: 0744.608.032.
- **Angajez agent** intervenţie Arad, permis B obligatoriu, constituţie atletică, ☎0740.130.259.
- **Angajez agent** pază umană, serios, Arad. Tel. 0740.130.259.
- **Club noapte** Austria angajăm fete serioase, venituri substanţiale. Pentru detalii: 00436503921622.
- **Firmă construcţii** angajează zidari, cofrador pentru lucru (1 an) Franţa, experienţă, ☎0034643954722.
- **Firmă curăţenie** angajează personal echipă mobilă, 2.000 lei net, ☎0799.805.003. 218519
- **Firmă de** pază angajăm agenţi pază. Tel. 0754.380.703, 0741.440.831.

PRESTĂRI SERVICII

- **Execut lucrări** de construcţii finisaje, rigips, zugrăveli. Preţuri avantajoase, ☎0741.217.835. 218526
- **Execut mutări** şi transport marfă. Telefon 0748.398.716. 215662
- **Executăm construcţii,** renovări, termoizolaţii, finisări, izolaţii, betonări, parchetări, gresie, ☎0726.253.830. 218828
- **Executăm: zidărie,** tencuieli, zugrăveli, izolaţii acoperişuri, termoizolaţii, renovări, consolidări, ☎0740.696.157. 205456

CONSTRUCŢII

- **Aaduc balast,** nisip, sort, ridic moloz, pământ, piatră, mraniţă, 0747.206.371. 209390
- **Aduc la** domiciliul clientului nisip, balastru, sort, griblură. Tel. 0775.163.673. 212320
- **Aduc nisip,** balast, sort, griblură, gunoi grajd, ridic moloz, ☎0758.708.622. 218514

ANIMALE,PĂSĂRI

- **Vând pui** de carne şi rasă mixtă. Tel. 0748.322.489. 201033
- **Vând pui** de carne şi rasă mixtă. Tel. 0741.391.909. 216068
- **Vând 5** purcei Petrean masculi. Telefon 0754.851.315. 215658

PIERDERI

- **Pierdut Certificat** constatator nr. 35800/28.07.2011 emis de O.R.C. Arad aparţinând societăţii Girasole S.R.L. Îl declar nul. 218856
- **Pierdut Certificat** de înregistrare şi Certificat constatator nr. 14878/8.04.2013 aparţinând S.C. Heliosmart S.R.L. Le declar nule. 218833
- **Pierdut Certificat** de înregistrare şi Certificat constatator nr. 15692/12.04.2013 aparţinând S.C. Primafrutta S.R.L. Le declar nule. 218835
- **Pierdut certificate** constatatoare nr. 2524/02.02.2006 şi 20661/29.04.2011 aparţinând S.C. Quantum Vest S.R.L. Le declar nule. 218831
- **Pierdut legitimaţie** călătorie gratuită eliberată de C.T.P. Arad pe numele Daşcău Pavel- Cosma. O declar nulă. 218824

DIVERSE

- **Cumpăr cositor,** caroserii, garaje, calorifere, cupru, alamă, baterii, pene, 0746.414.369. 218809
- **Cumpăr maşini** pentru fier vechi, ofer radiere, neferoase, baterii, pene vechi şi noi, 0748.803.788. 218823
- **Vând 20** familii albine pe 10 rame, 400 lei, ☎0257- 275.037. 215358
- **Vând colţar** extensibil. Preţ: 500 lei. Tel. 0760.851.583.

Talon valabil până în 30 iunie 2019

EVIDENȚIAZĂ-TE!

Text: **DATA apariției:**.....

.....

.....

.....

.....

.....

.....

.....

Date personale:

Nume şi Prenume:

Telefon:

Buletin de identitate:

TALON + PREȚUL CATEGORIEI AFERENTE

Anunțurile se preiau zilnic, la ghișeu, până în ora 16[00], după această oră, se pot prelua doar prin intermediul sistemului online de preluare al anunțurilor disponibil pe www.jurnalaradean.ro . Anunțurile de mică publicitate din Jurnal Arădean se publică pe baza talonului din ziar
Redacția nu își asumă responsabilitatea pentru conținutul anunțurilor de mică publicitate!

JURNAL ARĂDEAN

Nicolas Cage FOTO: EPA

Nicolas Cage vine la Cluj

CLUJ-NAPOCA. Actorul, regizorul și producătorul american premiat cu Oscar Nicolas Cage va primi Trofeul Transilvania pentru contribuția la dezvoltarea cinema-ului mondial, la cea de-a 18-a ediție a Festivalului Internațional de Film Transilvania (TIFF), care are loc la Cluj-Napoca, în perioada 31 mai - 9 iunie. Vedeta se va afla la Cluj în perioada 31 mai - 2 iunie.

Veritabil star, cu o personalitate atipică în peisajul hollywoodian, Nicolas Cage a creat roluri memorabile în cinema, trecând cu dezinvoltură de la superproducții la filme de autor, fiind unul dintre cel mai bine cotați actori din toate timpurile.

Pe 2 iunie, în decorul spectaculos al Castelului Banffy de la Bonțida, cinefilii vor urmări, de la ora 21.30, horrorul „Mandy" (2018, r. Panos Cosmatos), în care Cage este „magnific și fabulos de feroce" (The Guardian) în rolul unui bărbat care vrea să răzbune moartea iubitei lui.

Tot pe 2 iunie este programat un masterclass, o întâlnire unică între Cage și publicul festivalului, moderată de directorul artistic al TIFF, Mihai Chirilov. **SURSA: MEDIAFAX**

Seism de 6,1, la graniţă

CIUDAD DE PANAMÁ. Un cutremur cu magnitudinea de 6,1 grade pe scara Richter s-a produs duminică în apropierea graniței dintre Panama și Costa Rica, au anunțat reprezentanții Institutului American de Geofizică (USGS), relatează Reuters. Epicentrul cutremurului a fost identificat la aproximativ 47 de kilometri nord-vest de orașul David din Panamă, situat în apropiere de granția cu Costa Rica. Inițial, seismul, produs la o adâncime de 37 de kilometri, a fost cotat la 6,2 grade pe scara Richter. Autoritățile din Panama au transmis că seismul s-a resimțit în mai multe regiuni ale țării, dar nu au fost raportate victime sau pagube materiale majore.

SURSA: MEDIAFAX

În poiană

O vulpe a fost surprinsă de aparatul de fotografiat lângă Pomaz, la 20 de kilometri de Budapesta. FOTO: EPA

Omagiu lui Johnny Hallyday

PARIS. Trupa Metallica i-a adus un omagiu regretatului Johnny Hallyday în timpul concertului pe care l-a susținut, duminică seară, pe Stade de France din Paris, când a interpretat hitul „Ma gueule" al rockerului francez, potrivit closer.fr. Trupa americană a propus fanilor o versiune proprie a acestui hit preluat de-a lungul anilor de mulți artiști. Spectatorii, extrem de încântați, potrivit imaginilor publicate pe rețelele de socializare online, au cântat alături de rockerii americani versurile piesei franceze.

Johnny Hallyday FOTO: EPA

Trupa americană va concerta anul acesta și la București, pe 14 august, în cadrul turneului „Worldwired". Toate biletele pentru acest concert au fost epuizate.

Johnny Hallyday, cel mai cunoscut cântăreț de rock francez, cu peste 110 milioane de albume vândute pe parcursul unei cariere de aproape 60 de ani, a murit la vârsta de 74 de ani, din cauza unui cancer pulmonar, pe 6 decembrie 2017. **SURSA: MEDIAFAX**

Un film despre „Schumi"

CANNES. Rolf, tatăl fostului mare pilot de Formula 1 Michael Schumacher, și Corinna, soția acestuia, vor vorbi în premieră în fața camerelor TV. Primul documentar despre Michael Schumacher e aproape gata și va fi lansat la Festivalul de Film de la Cannes. Pelicula intitulată „Schumacher" va spune povestea marelui pilot, singurul care a câștigat șapte trofee mondiale de Formula 1. „Schumi" a suferit în 2013 un grav accident la schi, a fost în comă indusă șase luni, a suportat mai multe intervenții chirurgicale și acum e tratat la domiciliu, starea sa actuală nefiind cunoscută, familia preferând să păstreze totul secret.

Michael Schumacher FOTO: EPA

„Cariera sa merită să fie celebrată. Suntem fericiți că acest film se află pe mâinile unor profesioniști atât de ambițioși și de sensibili", a spus Sabine Kehm, purtătorul de cuvânt al familiei Schumacher. Filmul arată cariera incredibilă a lui Schumacher, interviuri care nu au mai fost difuzate, declarații ale celor din familie, dar și intervenții ale colegilor sau ale adversarilor. „Va fi și despre omul ambițios, mecanicul și capul de familie", mai spun producătorii. **SURSA: MEDIAFAX**

Tentată, din nou, de Bond

LOS ANGELES. Actrița americană Halle Berry a afirmat că este deschisă posibilității unei noi apariții într-un film din franciza cinematografică de succes „James Bond", relatează contactmusic.net. Anterior, Berry a apărut în rolul lui Jinx Johnson din pelicula „Die Another Day/ Să nu mori azi", lansată în 2002. Actrița a afirmat că, deși este ocupată cu alte proiecte cinematografice, ea nu exclude o apariție într-o viitoare peliculă a seriei. „Dacă îmi vor cere să apar, în câțiva ani, o voi face", a afirmat aceasta.

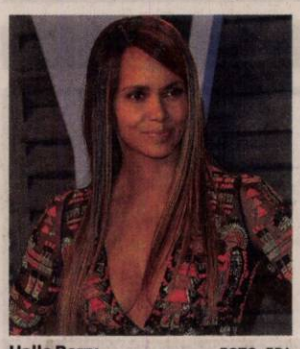

Halle Berry FOTO: EPA

Vedeta spune că, deocamdată, se concentrează asupra rolului său din lungmetrajul „John Wick: Chapter 3 - Parabellum". Filmul este programat pentru lansare pe 15 mai. **SURSA: MEDIAFAX**

www.aradon.ro
Mai multe poze cu Bianca

Bianca

Este model în albumul „Portrete de Centenar"

FOTO: GHEORGHE PETRILA

Câştigătorii BAFTA TV

Serialul „Killing Eve" a fost marele câștigător la gala premiilor BAFTA TV 2019.

LONDRA. Serialul „Killing Eve" a fost, cu trei trofee, marele câștigător la ediția de anul acesta a BAFTA TV Awards, premiile excelenței în televiziune acordate în Marea Britanie, iar gala a avut loc la Royal Festival Hall din Londra, potrivit variety.com.

Producția BBC „Killing Eve" a obținut trei trofee la gala care a avut loc duminică seară, cele pentru cel mai bun serial britanic, cel mai bun rol principal feminin (Jodie Comer) și cel mai bun rol secundar feminin (Fiona Shaw).

Echipa serialului „Killing Eve" FOTO: EPA

Primul premiu al galei a mers la coproducția Sky Atlantic/ Showtime „Patrick Melrose", care a fost desemnată cea mai bună miniserie, în timp ce Benedict Cumberbatch a obținut pentru rolul din această serie premiul BAFTA pentru cel mai bun actor.

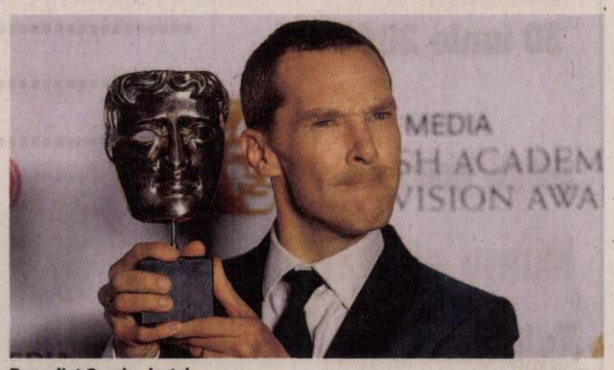

Benedict Cumberbatch FOTO: EPA

Ben Whishaw a primit premiul pentru cel mai bun rol secundar masculin, pentru interpretarea din miniseria „A Very English Scandal", după ce a fost recompensat și cu un Glob de Aur, la începutul acestui an. Drama HBO „Succession" a obținut premiul pentru cel mai bun serial internațional.

Gala a fost găzduită de vedeta de televiziune Graham Norton, recompensat și el cu cinci premii BAFTA TV de-a lungul carierei. Aceasta a fost pentru a 11-a oară când Norton a fost gazda prestigioasei gale, reluându-și rolul după o pauză de doi ani.

„Killing Eve" și „A Very English Scandal" aveau cele mai multe nominalizări, 14, respectiv 12, atât în categoriile tehnice, cât și cele artistice ale BAFTA TV Awards. Premiile tehnice au fost acordate separat, într-o gală care a avut loc pe 28 aprilie, iar atunci „A Very English Scandal" a primit trei trofee, inclusiv pentru cel mai bun regizor, Stephen Frears. Tot atunci, „Killing Eve" și „Patrick Melrose" au primit câte două trofee.

Anul trecut, premiul pentru cel mai bun serial a revenit producției BBC „Peaky Blinders". Trofeul pentru cel mai bun serial internațional a fost acordat producției „The Handmaid's Tale".

Premiile Academiei de televiziune britanice - BAFTA TV Awards - sunt acordate anual la o gală organizată de British Academy of Film and Television Arts (BAFTA), din anul 1955. **SURSA: MEDIAFAX**

Ben Whishaw FOTO: EPA

FONDAT 1989, APARE LA ARAD, TEL. 0257/041.151, E-MAIL: REDACTIA.JURNALARADEAN@INFORMMEDIA.RO; PUBLICITATE.JURNALARADEAN@INFORMMEDIA.RO

Andrea Gavriliu vine la FITN7 cu două spectacole, vineri

PAGINA 4

JURNAL ARĂDEAN

Dovleceii, în reţete săţioase şi sănătoase

PAGINA 10

MIERCURI
15 MAI 2019
ANUL XXXI, NR. 8319
12 PAGINI - 1,99 LEI

17° Temperaturile se vor situa între 7 şi 17 grade. Vântul va sufla cu 1-18 km/h.

DIMINEAŢA | AMIAZA | SEARA

Secţia de Poliţie Micălaca FOTO: I.C.

Şefi noi la două secţii de poliţie

ARAD. Secţia de Poliţie nr. 2 Micălaca are un nou şef, în timp ce Secţia 1 Poliţie Vlaicu are un adjunct nou în urma organizării unui concurs. **/P.5**

O „solicitare fără precedent"

ARAD. Viceprimarul Călin Bibarţ afirmă că Guvernul României se interesează de banii din excedentul bugetar al municipiului Arad, la 31 decembrie 2018. **/P.3**

La protest FOTO: JA

Ameninţă cu închiderea fabricii

ARAD. Ultima ofertă a patronatului fabricii de vagoane marfă Astra Rail este de a creşte salariile în două etape, cu o sumă fixă de 350 de lei în acest an. **/P.5**

Va fi bucurie la UTA? FOTO: FAN

Puncte pentru asigurarea liniştii

ARAD. UTA are nevoie de victorie în meciul de azi, de pe „Motorul", cu Aerostar Bacău. Trei puncte ar asigura liniştea arădenilor, pe acest final de campionat, dar ar şi îngropa definitiv speranţele moldovenilor la salvarea de la retrogradare. **/P.7**

17212
9 771220 748034

Pun fabrica la pământ!

Clădirile „Tehnometalica", de pe strada Andrei Şaguna, sunt demolate. Proprietarii ţin la secret planurile pentru acest teren.

ARAD. De câteva săptămâni, utilajele au început să pună la pământ pereţii fostei fabrici Tehnometalica Arad. Clădirile sunt situate pe strada Andrei Şaguna, iar prima bandă a şoselei, pe care se parca, este închisă din cauza lucrărilor.

Fabrica este una dintre „mândriile" din regimul comunist, însă în ultimii ani aici nu s-a mai produs nimic. De altfel, şi în registrul firmelor activitatea cooperativei meşteşugăreşti „Tehnometalica SCM" era doar de „închiriere şi subînchiriere a bunurilor imobiliare proprii sau închiriate". Aici funcţionau câteva firme mici, dar şi un magazin de mobilă second-hand.

Starea clădirilor era foarte degradată, iar pentru derularea unor activităţi noi ar fi fost necesare investiţii majore. În acest context, proprietarul imobilelor a decis să le demoleze. Este vorba de compania Wini Imobili, care în Arad mai are în portofoliu şi centrul comercial Ziridava.

Contactaţi de Jurnal Arădean şi Aradon, reprezentanţii companiei nu au dorit să dezvăluie informaţii cu privire la investiţiile pe care le au în vedere pe terenul fostei fabrici.

„În acest moment, nu avem niciun comentariu de făcut cu privire la ce va fi acolo. Imediat ce avem informaţii de dat publicităţii, acestea vor fi prezentate", ne-a răspuns unul dintre manageri, Mihai Corlea.

Având în vedere specificul companiei, care are în portofoliu în ţară atât spaţii comerciale, cât şi clădiri de birouri, se poate specula că destinaţia acestui teren va fi fie pentru comerţ, fie pentru spaţii de închiriat. **/P.3**

Mai multe foto pe www.jurnalaradean.ro

Parcul Reconcilerii, sub stropii de ploaie

Vremea urâtă domină şi această lună în care ar trebui să avem parte de mai mult soare şi de temperaturi mai ridicate. Dacă în zilele însorite autocarele aduc numeroase grupuri de turişti în Parcul Reconcilierii, mare parte din ţara vecină, Ungaria, iată că acum ploaia şi vremea friguroasă îi ţin departe de acest loc. Singurii vizitatori sunt porumbeii care, de la înălţimea de 35 de metri a Turnul de apă (sau Castelul de apă), una dintre cele mai vechi şi interesante clădiri ale Aradului, admiră piaţeta, ca mai apoi să-şi ia zborul în căutarea unui „florar"... mai călduros.

FOTO: VALI GORAN

Situaţia de la ştrand, motiv de luptă politică

După ce activitatea ştrandului din Curtici a fost suspendată de DSP, politicienii au început să profite de situaţie.

CURTICI. Activitatea ştrandului termal din Curtici a fost suspendată în urmă cu două săptămâni din cauza unor nereguli descoperite de către inspectorii Direcţiei de Sănătate Publică. Printre acestea se numărau lipsa unui contract cu un salvamar, dar şi lipsa unui contract de asistenţă medicală. Cel care a ieşit cel mai „şifonat" din această poveste a fost Ioan Covaci, administratorul societăţii care administrează ştrandul, societate aflată în subordinea Consiliului Local din Curtici. Acesta a fost tras, pe bună dreptate, la răspundere de către conducerea oraşului, după ce a decis să deschidă ştrandul fără a avea toate actele în regulă. Covaci recunoaşte că a greşit, numai că, spune el, după acel incident, situaţia a fost „fructificată" de o parte dintre politicienii din Curtici, lucru care lui nu îi convine. Se pare că organizaţia PSD ar fi lansat zvonuri neadevărate referitoare la administratorul ştrandului. **/P.3**

Programul Zilelor Administraţiei

ARAD. Programul manifestaţiilor dedicate împlinirii a o sută de ani de la intrarea Armatei Române în Arad şi instalarea administraţiei româneşti în judeţ şi municipiu a fost prezentat, în cadrul unei conferinţe de presă, de conducerile Consiliului Judeţean, Primăria Municipiului Arad, Centrului Cultural Judeţean Arad, Complexului Muzeal Arad şi Bibliotecii Judeţene „Alexandru D. Xenopol", cele cinci instituţii fiind partenere în organizare. **/P.4**

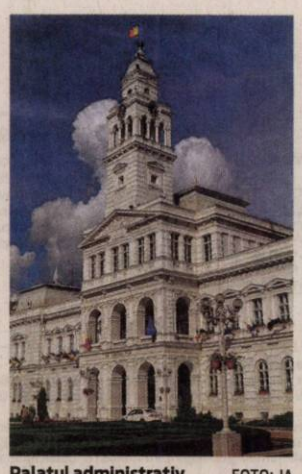

Palatul administrativ FOTO: JA

„Cu viaţa mea apăr viaţa"

Inspectoratul pentru Situaţii de Urgenţă „Vasile Goldiş" al Judeţului Arad în parteneriat cu Inspectoratul Şcolar Judeţean Arad a organizat etapa judeţeană a concursului „Cu viaţa mea apăr viaţa", competiţie dedicată elevilor şcolilor gimnaziale şi liceelor. Concursul s-a desfăşurat la Moneasa, timp de trei zile, iar la competiţie au participat peste 200 de elevi de liceu şi gimnaziu. **/P.5**

FOTO: ISU

Canalul Mureşel FOTO: JA

Între nepăsare şi promisiuni

ARAD. Motivat de vizita efectuată vineri de ministrul Agriculturii la Canalul Morilor, viceprimarul Călin Bibarţ a readus în actualitate problema Canalului Mureşel, reîmprospătând câteva din promisiunile legate de modernizarea acestuia. **/P.6**

Încă 12 irakieni la frontiera Nădlac

NĂDLAC. Cei 12 migranţi, din Irak şi Siria, erau ascunşi în interiorul unei autoutilitare - într-un loc special amenajat în partea din faţă a compartimentului marfă - condusă de un cetăţean din Letonia. **/P.5**

Altă versiune de REVISAL

ARAD. Inspectoratul Teritorial de Muncă Arad atrage atenţia angajatorilor arădeni că, începând cu data de 20 mai, transmiterea registrului de evidenţă a salariaţilor în format electronic va putea fi efectuată numai prin versiunea 6.0.6 a aplicaţiei Revisal. **/P.3**

Locul a fost curăţat FOTO: JA

Adăpostul din garaj, dărâmat

ARAD. În adăpostul improvizat într-un garaj dezafectat din proximitatea stadionului Gloria locuiau doi bărbaţi de vârsta a doua. Vorbim despre mult gunoi şi mirosuri pestilenţiale, un adevărat focar de infecţie într-o zonă unde locuiesc mulţi arădeni. **/P.5**

Remember: 15 mai

1567 S-a născut compozitorul Claudio Monteverdi (d. 1643)

1838 S-a născut pictorul român Nicolae Grigorescu (d. 1907)

1847 S-a născut Ioniță Scipione Bădescu, poet și publicist român (d. 1904)

1859 S-a născut Pierre Curie, fizician francez (d. 1906)

1873 A murit Alexandru Ioan Cuza, „Domnul Unirii Principatelor" (n. 1820)

1881 S-a născut Nicolae Beldiceanu, prozator român (d. 1923)

1884 A murit Ioan Alecsandri, prozator și traducător român (n. 1826)

1886 A murit poeta americană Emily Dickinson (n. 1830)

1928 Prima apariție a personajului de desene animate Mikey Mouse, creație a lui Walt Disney

Michael Oldfield FOTO: FAN

1933 S-a născut regizorul român Andrei Blaier (d. 2011)

1938 S-a născut Horia Pătraşcu, scriitor și scenarist român (d. 2016)

1940 Ciorapii din nylon au fost pentru prima dată puși în vânzare, în SUA

1942 S-a născut Ștefan Câlția, pictor român

1953 S-a născut cântărețul **Michael Oldfield**

1970 The Beatles lansează albumul Let It Be, în Statele Unite

1990 România a reluat relațiile diplomatice cu Vaticanul

Pieţe şi târguri

Azi este zi de piață la Pâncota, Beliu, Buteni, Șiclău, Macea, Vânători, Pecica, Șiria și **zi de târg la** Beliu și Buteni.

Mâine, joi, este zi de târg săptămânal la Curtici, Sebiș, Cermei, Săvârșin, Secusigiu, Zerind.

Telefoane utile

☎ INFORMAŢII TELEFONICE: 118.932; ☎ROBOT: 1958; ☎ APEL UNIC DE URGENŢĂ (SALVARE, POLIŢIE; Pompieri): 112; ☎ PRIMĂRIA MUNICIPIULUI ARAD: Program de relaţii cu publicul (camera 5) luni-joi între 8-18; vineri între 8-16. Tel. centrală: 0257/281.850; ☎ Delgaz Grid (fost E.ON) - Dispecerat de urgenţe: 0800.800.928 şi 0265.200.928; ☎ DERANJAMENTE CURENT ELECTRIC: 0257/929; ☎ INFORMAŢII CFR: 0257/231.777; ☎ PROTECŢIA CONSUMATORULUI: B-dul Revoluţiei, nr. 50. Telefon: 0257/257.049; ☎ POLIŢIA LOCALĂ: 0257/939.

Sudoku

REGULI: În fiecare bloc sunt câteva cifre între 1 și 9, stabilite dinainte. Acestea trebuie completate cu cifrele lipsă, în așa fel încât fiecare număr să figureze o singură dată. De asemenea, cifrele de la 1 la 9 trebuie să figureze o singură dată atât pe rândurile orizontale cât și pe coloanele verticale ale celor nouă blocuri luate împreună.

ÎNCEPĂTORI

	5				1			
9		4				8		
2				5			9	
4							1	7
6					7		2	
						9		
				9		3	4	
		1	5					
3			8	6				

AVANSAŢI

	9				3	1		6
	3		9	2			5	
		4	1	8				2
				4				8
	8	6					3	
9		5						
3	5					6		7
	7	2						
				3		2		

Soluţiile jocurilor din numărul precedent:

ÎNCEPĂTORI

9	8	4	7	5	1	3	6	2
1	2	7	3	6	4	8	5	9
3	5	6	9	2	8	1	4	7
4	9	3	2	8	7	6	1	5
5	7	1	6	4	9	2	8	3
2	6	8	5	1	3	7	9	4
8	3	2	1	9	5	4	7	6
7	1	5	4	3	6	9	2	8
6	4	9	8	7	2	5	3	1

AVANSAŢI

5	7	2	9	1	8	6	3	4
1	6	9	4	3	5	8	2	7
3	4	8	6	7	2	5	9	1
8	3	5	1	9	6	7	4	2
7	2	1	3	5	4	9	8	6
4	9	6	2	8	7	3	1	5
2	1	3	7	6	9	4	5	8
6	5	4	8	2	3	1	7	9
9	8	7	5	4	1	2	6	3

UNDE MERGEM în Arad

Cinema

CINEMA CITY ATRIUM

- **Action night: John Wick: război total, ora 19:30**
- **Blestemul femeii care plânge, oele 18:00, 20:00, 22:10**
- **După ce ne-am întâlnit, orele 15:40, 19:00, 21:20**
- **Extrem de pervers, șocant de violent și diabolic, orele 16:50, 19:10, 22:20**
- **Focviu, orele 14:30, 16:30, 18:30, 20:30, 22:30**
- **Haios și blănos, ora 14:00**
- **La cinci pași de tine, orele 13:50, 16:10, 18:50, 21:30**
- **Manou, aventuri în zbor, ora 13:30**
- **Miss Bala, orele 14:50, 17:10, 19:20, 21:40**
- **Parcul de distracții, orele 13:10, 15:10, 17:10**
- **Răzbunătorii: Sfârșitul jocului, orele 13:10, 15:00, 17:00, 18:40, 20:40, 22:20**
- **Shazam!, ora 21:50**
- **Ticăloasele, orele 13:20, 15:30, 17:40, 19:50, 22:00**
- **Uglydolls: păpuși în bucluc, orele 13:00, 15:00, 17:00**

Teatre

TEATRUL „IOAN SLAVICI"

- **153 de secunde** (regia Ioana Păun, ARCUB și CNDB București), miercuri, 15 mai, ora 19:00, Sala Mare
- **Schneider și Schuster** (regia Lucian Pavel, ARCUB București), miercuri, 15 mai, ora 21:30, Sala Studio

Filarmonica

- **Medalion Wolfgang Amadeus Mozart** (dirijor – Cristian Neagu; solist – Luca Toncian, pian), joi, 9 mai, ora 19:00, Palatul Cultural

Întreruperi de curent

Joi, 16 mai 2019. În județ, h 9 – 13: Satu Mare; h 9 – 17: Cuvin (p), Pilu, Vărșand, Vășoaia, Laz, Aciuța (p), Felnac(p).

Sănătate

- **CABINET GINECOLOGIC:** Cabinet ginecologic Arad, B-dul Decebal 11 (lângă Hotel Aradul), chiuretaj medicamentos, eco 4 D, test PAP.TEL: 0770823850, 0723643581
- **Policlinica DR. TURCIN, oferă:** Cardiologie (EKG, Ecografie cardiacă, Doppler vascular, Holter EKG si TA, Test de efort), Oftalmologie **(NOU - chirurgie pol anterior; CV computerizat; optică medicală),** ORL (videoendoscopie), pneumologie, gastroenterologie, neuropsihiatrie, medicină de familie, ecografii generale, Ginecologie. **Telefon: 0257/285510, www.policlinica-turcin.ro**
- **Farmacia GLYKON - UTA**, Bl U 6 (vis-a-vis de biserica în construcție). Deschis zilnic: luni-vineri 07.00 -21.00 sâmbătă și duminică 08.00-18.00. **Telefon: 0257/241197.**

Horoscop

BERBECUL (III.21.-IV.20.)
Aveți șanse de reușită în orice domeniu, mai ales la examene. Relațiile sentimentale merg bine, dar vă recomandăm să fiți mai atent la problemele partenerului de viață.

TAURUL (IV.21.-V.20.)
Un prieten vă dă de gândit, sfătuindu-vă să vă temperați dorința de a câștiga bani cu orice preț. Încercați să vedeți și alte interese decât cele de natură materială!

GEMENII (V.21.-VI.21.)
Simțul practic și dorința de schimbare vă ajută să intrați în afaceri. S-ar putea ca un prieten să vă propună o colaborare aparent profitabilă.

RACUL (VI.22.-VII.22.)
S-ar putea să începeți o nouă etapă, mai ales în plan social sau sentimental. Nu este exclus să demarați o afacere. Sunteți comunicativ și puteți avea succes în călătorii.

LEUL (VII.23.-VIII.23.)
Zi prielnică pentru ieșiri cu prietenii. Aveți posibilitatea să rezolvați ușor probleme familiale. Vi se conturează un plan de afaceri la care vă gândiți de multă vreme.

FECIOARA (VIII.24.-IX.23.)
Partenerul de viață vă impresionează cu un cadou la care nu vă așteptați. Spre seară, vă simțiți bine împreună, la o ieșire cu prietenii.

BALANȚA (IX.24.-X.23.)
Colegii de serviciu și partenerul de viață vă apreciază pentru dorința de schimbare și înnoire. Organizați-vă cât mai riguros și nu pierdeți timpul! Azi aveți spor în tot ce faceți.

SCORPIONUL (X.24.-XI.22.)
Intenționați să vă implicați mai mult în treburile casei, iar partenerul de viață este încântat. Relațiile cu cei din jur sunt foarte bune.

SĂGETĂTORUL (XI.23.-XII.21.)
Aveți o capacitate de comunicare foarte bună și rezolvați mai ușor toate problemele. Aveți succes în societate și în toate activitățile legate de cămin.

CAPRICORNUL (XII.22.-I.20.)
Puteți rezolva o problemă financiară care vă frământă de multă vreme. Este momentul să vă consolidați relațiile de prietenie și de afaceri.

VĂRSĂTORUL (I.21.-II.20.)
Este o zi destul de dificilă, în care aveți multe de rezolvat. Principala problemă s-ar putea să fie de natură financiară, dar vă sfătuim să nu vă faceți griji. Sunteți hotărât și plin de energie.

PEȘTII (II.21.-III.20.)
De dimineață sunteți hotărât să faceți câteva schimbări în cămin, dar nu sunteți sigur că partenerul de viață va fi de acord. Stabiliți-vă clar prioritățile și v-ați asigurat succesul! Vă sfătuim să nu vă susțineți opiniile cu încăpățânare.

„Jurnal arădean" vă ascultă

De luni până joi, între orele 11.00-13.00, la telefonul 0257.212.055, redactorul nostru vă stă la dispoziţie.

ARAD. Cititorul nostru **Maxim Petcuț** ne spune că „se tot vorbește de defilarea dedicată celor 100 de ani de la intrarea armatei române în Arad. Cine se ocupă de această defilare. Unde este primarul Falcă că a dispărut din planul local, apare tot pe la televizor. Mai bine l-ar fi pus pe Levente Bognar, viceprimarul Aradului să se ocupe. De ce nu se înțeleg între ei, din cauza asta noi suferim, cei care plătim taxe și impozite".

Arădeanca **A.M.** ne-a contactat pentru a ridica o întrebare scurtă: „Cu ce bani circulă primarul Gheorghe Falcă prin țară ca să își facă campanie electorală?".

Cititoarea noastră **D.D.** ne întreabă: „Dacă un bărbat de 65 de ani are 31 de ani de muncă, se poate pensiona cu pensie parțială?". O îndrumăm pe arădeancă, pentru a se lămuri în această problemă, să contacteze Casa Județeană de Pensii la telefonul 0257.281.345 unde se poate programa la directorul instituției Mihaela Vasil (miercuri, 9:00 - 14:00) sau să se prezinte la sediul instituției pe strada Voluntarilor, nr. 2 A, vizavi de Kaufland (Banu Mărăcine). **JA-V.G.**

Curs valutar

Denumirea valutei	BNR	BCR		BRD		Intesa Sanpaolo Bank		Banca Românească		Patria Bank		Alpha Bank		Casa de schimb LUXOR		Casa de schimb TRESOR	
		C	V	C	V	C	V	C	V	C	V	C	V	C	V	C	V
Euro	4,76	4,68	4,83	4,69	4,83	4,71	4,80	4,73	4,80	4,72	4,80	4,73	4,78	4,73	4,75	4,72	4,74
Dolar SUA	4,23	4,14	4,32	4,15	4,31	4,19	4,27	4,21	4,26	4,18	4,29	4,19	4,27	4,21	4,25	4,22	4,25
Forint	0,0146	0,0141	0,0153	0,0144	0,0149	00145	0,0150	-	-	0,0145	0,0149	-	-	0,0146	0,0148	0,0147	0,0148
Gram aur	174,80																

Vremea

Miercuri, 15 mai

www.aradon.ro

7° LA ORA 6 — temperaturile se vor situa între 6 și 7 grade. Vântul va sufla cu 1-18 km/h dinspre S.

14° LA ORA 18 — temperaturile se vor situa între 13 și 14 grade. Vântul va sufla cu 1-7 km/h dinspre V.

Ziua precedentă

Arad	9-14	Umiditate:	100 %
Lipova	9-14	Presiune:	1019 mb
Chișineu-Criș	9-14	Precipitații:	90%
Săvârșin	8-13	Vânt:	18 km/h
Sebiș	8-13	Direcție vânt:	N

Soarele

Răsare: 06:03
Apune: 21:00

FAZELE LUNII

5.05 · 12.05 · 19.05 · 26.05

Azi

Temperaturile se vor situa între 7 și 14 grade. Vântul va sufla cu 1-18 km/h, dinspre S-V.

MIERCURI	JOI	VINERI	SÂMBĂTĂ
7° 14°	9° 19°	10° 20°	13° 24°
ploaie	parțial noros, mai cald	posibil averse	parțial însorit

Calendar

Biserica ortodoxă: Sf. Cuv. Pahomie cel Mare; Sf. Cuv. Ahile, Ep. Larisei; † Sf. Ier. Iacob Putneanul, mitropolitul Moldovei; (Dezlegare la pește)
Biserica greco-catolică: Sf. cuv. Pahomie cel Mare; Sf. Aep. Ahile al Larissei, Taumaturgul
Biserica romano-catolică: Sf. Isidor Plugarul

Prognoză pentru trei zile

Temperaturile minime vor fi cuprinse între 9 și 13 grade, iar cele maxime între 19 și 24 grade.

Temp.minime: 9–13°C
Temp.maxime: 19–24°C

JURNAL ARĂDEAN
B-dul Revoluției nr. 62, Arad
BRAT Auditat de BRAT
Reclamații difuzare: 0257.241.151

Șef departament publicitate și departament difuzare: Cristian Sulințan
Secretariat: 0257.212.090 (centrala), fax - 0257.212.012
Marea publicitate: 0257.280904
Mica publicitate: 0257.210775; B-dul Revoluției, nr. 81
Tiparul executat la: Tipografia Inform Média Lapkiadó Kft

Redactor șef: Adriana Barbu (8416) Responsabil de număr: Vali Goran
Secretar general de redacție: Gabriela Groza (8423); Departamente: Eveniment: Alin Gherasim (8417), Ioana Costaș (8414); Valentin Goran (8405); Economic: Andreea Pintea (8415); Social: Diana Duțu (8413); Sport: Daniel Scridon (8424), Leo Sfâra (8422), Dan Lazăr (8406); Cultură: Eugen Rogojan.
Tehnoredactare: Ghizela Șerban (8409), Munteanu Daniel (8411).
REDACȚIE: tel. 0257.212.090 (centrala); fax 0257.212.012, 0257.228.592; e-mail: redactia.jurnalaradean@informmedia.ro, adevaruldearad@informmedia.ro, publicitate.jurnalaradean@informmedia.ro, publicitate.adevarul@informmedia.ro

Situaţia de la ştrand, motiv de luptă politică

După ce activitatea ştrandului din Curtici a fost suspendată de DSP, politicienii au început să profite de situaţie.

CURTICI. „Într-adevăr, în urma unei comunicări deficitare între mine şi conducerea oraşului, am deschis ştrandul fără a avea toată documentaţia finalizată. Aceasta este greşeala mea şi mi-o asum. Însă, după ce DSP a decis să suspende activitatea ştrandului, politicienii din Curtici s-au folosit de această situaţie şi au lansat prin Curtici zvonuri false, cum că eu aş face jocurile cuiva. Total greşit. Nimic nu este adevărat. Organizaţia locală a PSD a răspândit zvonuri potrivit cărora eu aş fi omul lor, lucru care este fals. Nu sunt membru în niciun partid politic, nu fac politică. Am fost membru PSD, dar am fost dat afară după ce, în calitate de consilier local, am ales să votez pentru binele oraşului şi împotriva intereselor politice. Din acel moment, respectiv din martie 2017, de când am fost dat afară din PSD, nu am mai făcut politică şi nici nu o să mai fac vreodată", ne-a mărturisit Covaci.

Armă politică pentru unii FOTO: JA

Şi sesizarea?

Administratorul ştrandului din Curtici ne-a răspuns şi întrebărilor referitoare la o posibilă sesizare venită din partea conducerii oraşului, aşa cum a lăsat să se înţeleagă consilierul local Marcel Pilan. Primarul oraşului, Bogdan Ban, a negat vehement aceste acuze, catalogându-le drept ridicole. „Poate că sesizarea a fost făcută chiar de către Marcel Pilan. Pentru că el mi-a şi pus nişte întrebări referitoare la situaţia documentaţiei necesare pentru deschiderea ştrandului. De unde să ştiu că nu el a sesizat DSP-ul? Sau poate unul dintre consilierii PSD", a precizat Ioan Covaci.

Vrea linişte

Administratorul ştrandului a spus că a decis să vorbească cu presa deoarece el vrea linişte şi nu vrea să fie târât în nişte jocuri politice care nu îl interesează. „Eu vreau să fac treabă la Curtici. Vreau să am linişte şi o colaborare bună cu primarul Bogdan Ban şi cu viceprimarul Dan Doba. Nu am nevoie de răfuieli politice şi mă deranjează că numele meu este folosit în scopuri politice", a mai spus Ioan Covaci. **JA-A.G.**

S-a redeschis

În ceea ce priveşte ştrandul, după ce administratorul a rezolvat problemele sesizate de DSP, baza de agrement a fost redeschisă şi funcţionează la parametri normali.

O „solicitare fără precedent"

Vicele Bibarţ afirmă faptul că Guvernul se interesează de banii din excedentul bugetar al municipiului Arad, la 31 decembrie 2018.

Au pus ochii pe banii Aradului? FOTO: JA

ARAD. Viceprimarul Călin Bibarţ a făcut publică, în cadrul unei conferinţe de presă susţinute luni, o „solicitare fără precedent" venită din partea Ministerului Finanţelor Publice. În fapt, e vorba despre o adresă oficială înaintată Primăriei Municipiului Arad, prin care reprezentanţilor administraţiei locale li se cer date cu privire la veniturile anilor 2018-2019 şi destinaţia excendentului bugetar la 31 decembrie 2018. Viceprimarul Călin Bibarţ se gândeşte la ce e mai rău.

„Am primit o adresă prin Trezoreria Arad de la Ministerul Finanţelor. Este pentru prima dată în istoria administraţiei locale în care suntem întrebaţi de către Guvernul României de soarta excedentului bugetar, de investiţiile pe care le facem din acesta şi cum sunt ele gândite. Această solicitare ne ridică un mare semn de întrebare, de mirare şi de atenţionare ca nu cumva să-i ducă gândul să mai taie ceva bani din bugetul arădenilor. Pentru că aşa cum ştiţi, în ultimii ani, de fiecare dată când a venit câte o hârtie de la Bucureşti, a mai urmat una în care se mai luau nişte bani de la arădeni. Aceşti bani sunt destinaţi investiţiilor în Arad, sunt bugetate investiţii în Arad şi nu e vina arădenilor, nici a administraţiei arădene că la Bucureşti avem legi din ce în ce mai proaste şi mai încâlcite, astfel încât de la momentul la care iei decizia să faci o investiţie şi până reuşeşti s-o realizezi durează ani de zile. Nu e vina arădenilor că atât Guvernul, cât şi Parlamentul nu au fost în stare să aprobe bugetul decât în 16 aprilie. Ma tem să nu se fi supărat cumva pe motiv că au fost primiţi la Arad «cu flori şi aplauze» în ultimul timp", a declarat viceprimarul municipiului Arad, Călin Bibarţ. **JA-D.D.**

„Primul solar": subvenţie pentru sectorul legumicol

ARAD. Un nou program de subvenţionare va putea fi accesat de legumicultori. Este vorba de programul „Primul solar", un program care prevede o subvenţionare integrală de către Guvern a sistemului de încălzire pentru spaţiul protejat şi, în plus, se vor introduce noi subvenţii pentru legume. În acest condiţii, ajutorul de minimis pentru tomate va fi dublat de la 3.000 de euro pe an, pe fermă, la 6.000 de euro.

Măsura vine în sprijinul acoperirii lunilor de iarnă cu produse româneşti. Astfel, de la bugetul de stat vor fi plătite centralele termice pentru încălzirea în solarii sau în sere. Mai concret, pentru cei care vor ieşi cu roşii de la 1 decembrie până la 1 mai, subvenţia va creşte de la 3.000 de euro la 6.000 de euro.

Practic prin acest program de sprijin se doreşte ca în cel mai scurt timp să se echilibreze oferta de pe piaţă în lunile de iarnă, atunci când legumele sunt în principal de proveniență străină. Programul privind înfiinţarea de solarii ar urma să vină ca o mănuşă pentru legumicultorii arădeni, judeţul având mai multe zone cunoscute cu specific legumicol. Detaliile acestui program ar urma să fie stabilite de către Ministerul Agriculturii. **JA-A.P.**

Pun fabrica la pământ!

Clădirile „Tehnometalica", de pe strada Andrei Şaguna, sunt demolate de către proprietari, care ţin la secret planurile pentru acest teren.

Demolarea clădirilor a închis o bandă de circulaţie FOTO: M.B.

ARAD. Deocamdată, la Primăria Arad sunt depuse documentaţii doar pentru demolarea imobilelor. Astfel, Primăria a emis autorizaţiile de desfiinţare în luna februarie, după ce în toamna anului trecut a emis certificatul de urbanism pentru „demolare clădiri producţie şi birouri".

Recent, proprietarii au mai solicitat Primăriei Arad şi aprobarea împrejmuirii locului, după demolarea clădirilor, fără a preciza ce intenţii au.

Vânzarea, în CLM

Terenul respectiv, situat într-o zonă râvnită şi scumpă a oraşului, a fost cândva al municipalităţii şi a făcut obiectul unor scandaluri în Consiliul Local, la momentul vânzării. În 2007, executivul Primăriei le propunea consilierilor împuternicirea primarului pentru semnarea contactului de vânzare-cumpărare, la un preţ de 36 de euro pe metru pătrat. Unii consilieri au considerat preţul ca fiind prea mic şi s-au opus, dar proiectul a trecut. De altfel, municipalitatea nu avea altă soluţie decât să vândă terenul aferent acelor clădiri, pentru că proprietarul a dat în judecată Primăria şi a câştigat. **JA- M.B.**

Pentru mai multe fotografii intră pe www.jurnalaradean.ro

Atenţie, angajatori: altă versiune de REVISAL

ARAD. Inspectoratul Teritorial de Muncă Arad a transmis un comunicat de presă prin care le atrage atenţia angajatorilor arădeni că începând cu data de 20 mai, transmiterea registrului de evidenţă a salariaţilor în format electronic va putea fi efectuată numai pentru fişiere de tip .rvs generate sau validate prin versiunea 6.0.6 a aplicaţiei Revisal.

„Angajatorii care în prezent utilizează versiunea 5.0.8 a aplicaţiei, în mod obligatoriu, îşi vor instala mai întâi versiunea 6.0.5 după care vor putea instala versiunea 6.0.6. Pentru actualizarea aplicaţiei Revisal recomandăm parcurgerea instrucţiunilor cuprinse în Ghidul de instalare şi utilizare a noii versiuni, accesând site-ul instituţiei, itmarad.ro. De asemenea, pentru a vă asigura de păstrarea securităţii datelor, este indicat ca înainte de orice operaţiune legată de instalarea unei noi versiuni a aplicaţiei Revisal, să efectuaţi o copie de siguranţă a bazei de date, accesând butonul «Salvare baza de date» din meniul «Instrumente». Reamintim cu acest prilej angajatorilor că au obligaţia de a respecta dispoziţiile

Noul revisal FOTO: A.P.

Hotărârii Guvernului nr. 905 / 2017 privind registrul general de evidenţă a salariaţilor, în caz contrar fiind pasibili de sancţiuni contravenţionale", a transmis Ecaterina Isac, inspector şef ITM Arad. **JA-A.P.**

Programul centenarului administraţiei româneşti

A fost prezentat programul celor două zile de aniversări ce marchează centenarul administraţiei româneşti a Aradului.

ARAD. Programul a fost prezentat în cadrul unei conferinţe de presă găzduită de Biblioteca Judeţeană, la care au participat Iustin Cionca, preşedintele Consiliului Judeţean Arad, Sergiu Bîlcea şi Răzvan Cadar, vicepreşedinţi ai instituţiei, Călin Bibarţ, viceprimarul municipiului Arad, dar şi Ionel Bulbuc, Constantin Inel şi Doru Sinaci, managerii celor trei instituţii culturale aflate în subordinea CJ Arad.

„Marcăm acest eveniment important, centenarul administraţiei româneşti a Aradului, printr-o serie de evenimente de anvergură naţională sau chiar internaţională. Vom avea lansări de carte, conferinţe, un spectacol de gală şi, desigur, reconstituirea momentului istoric de acum un secol", a spus Iustin Cionca.

Expoziţii, conferinţe, paradă

Călin Bibarţ, viceprimarul municipiului, a prezentat succint programul celor două zile de sărbătoare. „Pe 16 mai vom avea, de la ora 17, la Sala Clio, vernisarea expoziţiei «100 de ani de administraţie românească în Arad», iar de la ora 18, la Palatul Cultural, va fi vernisată o altă expoziţie, vor avea loc lansări de carte, iar Filarmonica de Stat Arad va oferi un concert de gală. Ulterior, va avea loc o recepţie oficială dată de domnul primar. Pe 17 mai, ne dorim să sărbătorim centenarul prin reconstituirea istorică a respectivului eveniment de acum o sută de ani, momentul intrării Armatei Române în Arad. Dimineaţa, în Sala Ferdinand a Primăriei va avea loc o sesiune de cercetări ştiinţifice, urmând ca de la ora 13 să se închidă circulaţia pe Bulevardul Revoluţiei, pentru a pune la punct ultimele detalii cu privire la reconstituirea istorică".

Pe bulevard

„Începând cu ora 18, pe bulevard va avea loc reconstituirea istorică, cu defilarea Armatei Române îmbrăcată în uniforma din Regat, cu colonelul Pirici în frunte, iar pe la ora 18:30, va avea loc şi parada portului popular, cu reprezentanţi din cele cinci regiuni etnografice ale judeţului, veniţi din 50 de comunităţi locale din judeţ", a adăugat Bibarţ.

Paradă cu regizor

„Vor fi în jur de două mii de oameni veniţi din tot judeţul la această paradă. Parada are, de altfel, şi un regizor, care a mai lucrat şi în alte oraşe, printre care şi Sibiul, aşa că suntem convinşi că totul va ieşi bine. Avem şi experienţa paradei organizate în decembrie anul trecut, cu ocazia Centenarului Marii Uniri", spune Ionel Bulbuc, managerul Centrului Cultural Judeţean, instituţie care s-a ocupat cu organizarea acestei parade. Regizor al evenimentului este Radu Nica, cel care anul trecut, pe 6 octombrie, a coordonat la Sibiu o paradă prin care a reuşit să aducă publicului o perspectivă proaspătă şi cât mai fidelă asupra istoriei.

Conferinţa de prezentare a programului evenimentului FOTO: E.R.

Fără parcări şi trafic

De menţionat că evenimentul va aduce după el şi modificări ale traficului în zona centrală a oraşului. Cei de la Recons SA. au „plantat" pe toate maşinile parcate pe bulevardul Revoluţiei înştiinţări prin care transmit că „în data de 16.05.2019 în intervalul 17-19, se vor bloca parcările pe segmentul Teatru-Biserica Roşie, pe partea cu Primăria Municipiului Arad, pentru repetiţii, iar în data de 17.05.2019 se vor bloca parcările pe segmentul Teatru-Biserica Roşie pe partea cu Primăria Municipiului Arad (inclusiv mediana 1) în intervalul orar 7-19". De asemenea, aceştia menţionează că, în cazul în care locul nu va fi lăsat liber în perioada menţionată, autoturismele vor fi ridicate cu platforma.

EUGEN ROGOJAN
eugen.rogojan@informmedia.ro

Programul complet al manifestărilor

• **Joi, 16 mai 2019: ora 17, Sala Clio,** vernisarea expoziţiei „100 de ani de administraţie românească în Arad" şi lansarea volumelor (I şi II) „Panoramă mediatică. Administraţie şi guvernanţă corporativă în Arad, la 100 de ani de la Marea Unire" Autori: Andrei Ando, Mihaela Ozarchevici; **ora 18, foaierul Palatului Cultural,** vernisarea expoziţiei „Bien le bonjur d'Arad", cărţi poştale din Arad trimise în Franţa de militarii trupelor franceze cantonate aici în perioada ianuarie-iulie 1919, lansarea volumului al XIV-lea „Administraţie Românească Arădeană - studii şi comunicări din Banat-Crişana"- coordonatori: Doru Sinaci, Emil Arbonie, Lansarea volumului „Bibliografia vexilologiei româneşti"- autori: Laurenţiu-Ştefan Szemkovics, Augustin Mureşan, lansarea volumului „Colonelul şi troiţa"-autor: Ovidiu Someşan; **ora 19, Palatul Cultural,** concert simfonic de gală; **ora 20:30, Palatul Cultural,** recepţia primarului municipiului Arad, cu ocazia împlinirii a 100 de ani de la intrarea Armatei Române în oraşul Arad.

• **Vineri, 17 mai 2019: ora 9, Sala „Regele Ferdinand"** a Primăriei Municipiului Arad, sesiune internaţională de comunicări ştiinţifice, lansarea celui de-al XIV-lea volum de studii şi comunicări din seria „Administraţie Românească Arădeană"; **ora 10:30,** moment de reconstituire istorică realizat de către Asociaţia IR-33 Cetatea Aradului; **ora 11:30,** scenetă istorică realizată de elevi; **ora 17:40,** film cu scrisorile soldaţilor români de pe frontul Primului Război Mondial; **ora 18,** întâmpinarea Colonelului Pirici la intrarea în oraşul Arad, în fruntea Regimentului 6 Vânători; ora 18:10, Paradă Militară în costume de epocă - Academia Forţelor Terestre „Nicolae Bălcescu" Sibiu; **ora 18:30,** Parada Portului Popular, 50 de comunităţi din cele 5 zone etnografice ale judeţului Arad; **ora 19,** finalul spectacolului de stradă.

Patru spectacole în două zile la festival

ARAD. Festivalul Internaţional de Teatru Nou, ediţia a şaptea, continuă joi şi vineri, cu patru spectacole. „In a Forest Dark and Deep" de Neil LaBute, în regia Iarinei Demian, de la unteatru Bucureşti şi ArtEst Foundation este spectacolul ce va fi prezentat publicului joi, de la 19, în Sala Mare a Teatrului Clasic „Ioan Slavici". Acestuia îi urmează „Taximetriştii", în regia lui Bogdan Theodor Olteanu. Produs de TETA şi Apollo111 Teatrul Bucureşti, spectacolul va fi adus în faţa publicului de la ora 21, în Sala Studio.

Vineri, de la ora 19, Sala Mare va găzdui reprezentaţia spectacolului „Reţeta perfecţiunii în foarte mulţi paşi care nu duc nicăieri". Un spectacol de teatru fizic de Andrea Gavriliu, acesta este produs de Teatrul de Nord din Satu Mare. O oră şi jumătate mai târziu, în Sala Studio vor ajunge actorii Teatrului Naţional din Cluj-Napoca, ce aduc spectacolul „OST (Organic Sound Twist)".

JA-E.R.

Spectacolul Andreei Gavriliu FOTO: FAN

Alexandru Tomescu aduce vioara Stradivarius la Arad

Turneul internaţional Stradivarius 2019, un dialog între muzică şi dans, ajunge şi la Arad, pe data de 17 mai, la Filarmonică.

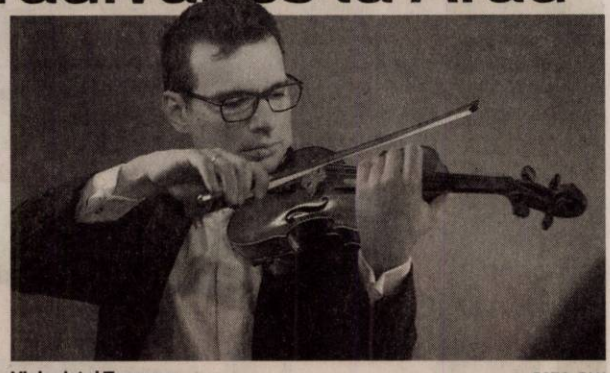

Violonistul Tomescu FOTO: FAN

ARAD. Alexandru Tomescu şi vioara Stradivarius Elder-Voicu, alături de harpista de origine franceză Delphine Benhamou şi actorul TNB Lari Giorgescu - dans contemporan, aduc în atenţia publicului un adevărat dialog între muzică şi dans, concert de vioară, harpă şi dans contemporan, aproape o lună de zile, într-un număr de 15 concerte în România, menit să conecteze publicul la cele mai cunoscute şi apreciate compoziţii clasice româneşti şi franceze care definesc o lume magică, plină de culoare şi prospeţime.

Cea de-a XII-a ediţie a Turneului Internaţional Stradivarius, numit „VIVE LA MUSIQUE!", proiect care se derulează în cadrul Sezonului Cultural România-Franţa 2019 şi sub Înaltul Patronaj al Ambasadoarei Franţei în România, E.S Michele Ramis, propune o întîlnire inedită şi într-o abordare unică pentru România, între muzica clasică românească şi cea franceză. „Este o mare bucurie să pot prezenta publicului din România acest program atât de special. Muzica românească, cu oglindirile sale franeze, va fi transpusă în sonorităţile minunate ale viorii şi ale harpei, cu latura spectaculoasă adusă de dansul contemporan semnat de actorul Lari Giorgescu. Aştept cu mare nerăbdare revederea cu iubitorii muzicii şi ai frumosului. Împreuna vom păşi în fascinantele lumi ale căror porţi ni le vor deschide compozitorii români şi francezi. Vom pune o dată în plus forţa muzicii de a ne transforma în oameni mai buni, după cum spunea Beethoven şi vom strânge în cadrul concertelor turneului fonduri pentru campania «Daruieşte viaţa - Spitalul de Oncologie Pediatrică». Este cel mai important şi frumos lucru pe care îl putem face împreună" - spune Alexandru Tomescu.

Concertul de la Arad va avea loc pe data de 17 mai, de la ora 19, în sala de concete a Filarmonicii de Stat. Evenimentul de la Arad este susţinut de către Filarmonica de Stat şi Primăria Municipiului, prin Centrul Municipal de Cultură.

JA-E.R.

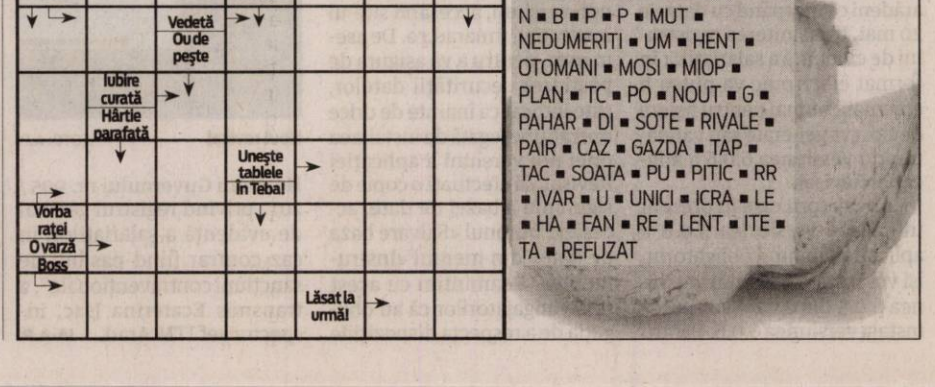

SOLUŢIA INTEGRAMEI DIN NUMĂRUL PRECEDENT

N ■ B ■ P ■ P ■ MUT ■ NEDUMERITI ■ UM ■ HENT ■ OTOMANI ■ MOSI ■ MIOP ■ PLAN ■ TC ■ PO ■ NOUT ■ G ■ PAHAR ■ DI ■ SOTE ■ RIVALE ■ PAIR ■ CAZ ■ GAZDA ■ TAP ■ TAC ■ SOATA ■ PU ■ PITIC ■ RR ■ IVAR ■ U ■ UNICI ■ ICRA ■ LE ■ HA ■ FAN ■ RE ■ LENT ■ ITE ■ TA ■ REFUZAT

Furată şi recuperată FOTO: FAN

Un barbat a furat o poşetă cu bani dintr-un coafor

ARAD. Un bărbat de 48 de ani, din Arad, este cercetat de polițiștii Secției 2 Micălaca pentru comiterea infracțiunii de furt. În 13 mai, arădeanul ar fi sustras o poșetă cu bani, documente personale și alte bunuri, dintr-un salon de înfrumusețare de pe strada Miorița, cauzând un prejudiciu de 2.000 de lei. În urma sesizării, cel bănuit de comiterea faptei a fost identificat și prins pe o stradă din apropiere. **JA-I.C.**

163

de amenzi în valoare de 50 de mii de lei au aplicat polițiștii rutieri în urma controalelor efectuate. 60 dintre sancțiuni au fost date pentru depășirea vitezei legale de deplasare, restul de 103 fiind aplicate pentru nefolosirea centurii de siguranță, neacordare de prioritate și efectuarea de depășiri neregulamentare. De asemenea, au fost reținute șase permise auto și tot atâtea certificate de înmatriculare.

Hoţ de 47 de ani, prins la frontiera Nădlac

NĂDLAC. Un bărbat de 47 de ani, domiciliat pe raza județului Ialomița, a încercat să iasă din țară prin Punctul de Trecere a Frontierei Nădlac II, însă în urma controlului s-a descoperit că pe numele acestuia era emis un mandat de executare a unei pedepse cu închisoarea. Mandatul era emis de autoritățile române, bărbatul având de ispășit o pedeapsă de doi ani de închisoare pentru comiterea infracțiunii de furt calificat. **JA-I.C.**

Amenințată şi agresată FOTO: FAN

Şi-a ameninţat şi agresat fizic fosta soţie

ŞAGU. Ordin de protecție emis de polițiștii Postului de Poliție Șagu pe numele unui bărbat în vârstă de 37 de ani, din Cruceni. Oamenii legii au fost sesizați că bărbatul și-a amenințat și agresat fizic fosta soție cu care locuiește în același imobil. Astfel, polițiștii au emis un ordin de protecție provizoriu pentru 5 zile, bărbatului fiindu-i impusă interdicția de a se apropia de fosta sa soție la mai puțin de 50 de metri. **JA-I.C.**

Şefi noi la secţiile de poliţie Micălaca şi Vlaicu

Secția de Poliție nr. 2 Micălaca are un nou șef, în timp ce Secția 1 Poliție Vlaicu are un adjunct nou în urma organizării unui concurs.

ARAD. Concursul a avut loc la sediul Inspectoratului de Poliție Județean Arad în luna martie. Cei doi candidați au fost singurii care s-au înscris pentru ocuparea celor două funcții scoase la concurs. Este vorba despre comisarul Cosmin Alin Țigan, care a fost admis în urma concursului, obținând nota finală 8,97, fiind noul șef al Secției de Poliție nr. 2 Micălaca. Fostul șef al Secției de Poliție Micălaca, Alin Budihală, este plecat într-o misiune ONU în Cipru. Comisarul Cosmin Deak a obținut nota finală 9,93 la concursul pentru ocuparea funcției de adjunct șef al Secției de Poliție nr. 1 Vlaicu. Secția de Poliție nr. 2 Micălaca se află pe Calea Radnei și a fost inaugurată în anul 2013, deși funcționa deja de patru ani în incinta clădirii IPJ Arad înainte să primească propriul sediu, cel de pe Calea Radnei. Aproximativ 40 de polițiști își desfășoară activitatea la Secția de Poliție nr. 2 Micălaca. Polițiștii din Micălaca deservesc peste 50.000 de arădeni care locuiesc în cartier.

Cetățenii care locuiesc în Micălaca pot sesiza Secția de Poliție nr. 2 din cartierul lor la numărul de telefon 0257/207.100 interior 21200 în cazul în care au fost martorii sau victimele unor infracțiuni.

Secția de Poliție nr. 1 Vlaicu se află pe Calea Aurel Vlaicu, iar locuitorii din zonă pot sesiza infracțiuni la numărul de telefon 0257/207.100 interior 21305. De asemenea, polițiștii din Vlaicu deservesc o populație de aproximativ 60.000 de locuitori. **JA-I.C.**

Şef nou la Şagu

De altfel, și Postul de Poliție Șagu are un șef nou. Este vorba despre agentul șef adjunct de poliție Raul Dorel Bibarț care a obținut nota 8,76 în urma participării la concursul pentru ocuparea acestei funcții.

Secția de Poliție nr. 2 Micălaca FOTO: I.C.

Alţi 12 migranţi, la graniţă

Cei 12 migranți, din Irak și Siria, erau ascunși în interiorul unei autoutilitare condusă de un cetățean din Letonia.

NĂDLAC. Polițiștii de frontieră din cadrul Punctului de Trecere a Frontierei Nădlac II - Csanadpalota au descoperit, ascunși în interiorul unei autoutilitare condusă de un cetățean din Letonia, 10 irakieni și 2 sirieni care încercau să iasă ilegal din România.

S-a întâmplat în noaptea de 14 spre 15 mai, în jurul orei 01:20, când la controlul de frontieră s-a prezentat șoferul leton, în vârstă de 34 de ani, la volanul unei autoutilitare marca Vauxhall, înmatriculată în Marea Britanie. În urma controlului, polițiștii de frontieră au descoperit, ascunse într-un loc special amenajat în partea din față a compartimentului marfă, 12 persoane, dintre care 7 bărbați, 2 femei și 3 copii. În urma verificărilor s-a stabilit că grupul era format din 10 cetățeni din Irak și 2 cetățeni din Siria, adulții având vârste cuprinse între 23 și 37 de ani, iar copiii între 9 luni și 16 ani. În cadrul cercetărilor s-a stabilit faptul că șoferul autoutilitarei urma să transporte cetățenii străini într-un stat din vestul Europei.

„Polițiștii de frontieră efectuează cercetări sub aspectul săvârșirii infracțiunilor de trafic de migranți pentru șoferul autoutilitarei și de tentativă de trecere ilegală a frontierei de stat față de cetățenii străini, la finalizare urmând a fi dispuse măsurile legale care se impun", au precizat reprezentanții Serviciului Teritorial al Poliției de Frontieră Arad. **JA-I.C.**

Găsiți în ascuzătoare FOTO: PFR

Ameninţă cu închiderea

Ultima ofertă a patronatului este de a creşte salariile în două etape, cu o sumă fixă de 350 de lei în acest an.

Protestele continuă FOTO: M.B.

ARAD. Tensiunile continuă la fabrica de vagoane marfă Astra Rail, pentru că discuțiile cu reprezentanții patronatului nu au condus la un rezultat așteptat de către majoritatea angajaților care au protestat în ultimele zile. Liderul sindicatului din cadrul fabricii, Ionel Rusu, ne-a declarat că, la negocierile care au avut loc pe parcursul zilei de luni, a fost transmis și un avertisment: fabrica ar putea fi închisă dacă oamenii nu vor să reia lucrul.

Ultima ofertă

În cadrul negocierilor, patronatul și-a transmis ultima ofertă de creștere salarială. Este vorba de o creștere cu aceleași sume pentru toți angajații, în două etape: 250 de lei de la 1 mai și încă 100 de lei de la 1 octombrie. Această ofertă este însă departe de solicitările formulate de către protestatari, care vor ca în noul contract colectiv de muncă să fie prevăzută o creștere de 30-40 la sută a salariului.

Patronii au promis că angajații care reiau de marți lucrul vor fi plătiți și pentru zilele în care au protestat fără să muncească.

Amenințări

Protestul muncitorilor, care a început la mijlocul săptămânii trecute, afectează serios fabrica, iar patronii au ajuns să pună presiune pe angajați cu amenințări. Sindicaliștii au fost informați că se poate ajunge chiar la închiderea unității de producție din Arad.

„Patronatul ne-a transmis că dacă nu se reia lucrul, mai departe totul se va derula prin avocați, instanțe și ar putea decide inclusiv închiderea fabricii", a declarat liderul sindical.

Două tabere

O parte dintre angajați, de la unele ateliere, au decis să reia lucrul, în timp ce alții vor să continue protestul, nemulțumiți de oferta primită. Aceștia din urmă continuă să solicite o creștere salarială de 30-40 de procente.

Negocierile pentru noul contract colectiv de muncă nu s-au încheiat, însă sindicaliștii spun că patronii nu sunt dispuși să ofere mai mulți bani. **JA-M.B.**

Adăpost improvizat, dărâmat de poliţişti

ARAD. Polițiștii locali arădeni continuă „lupta" cu adăposturile improvizate construite pe raza municipiului Arad. Este vorba despre mult gunoi și mirosuri pestilențiale, despre adevărate focare de infecție în zone unde locuiesc mulți arădeni, plătitori de taxe. Orașul de pe Mureș, din păcate, este pur și simplu invadat în acest moment de oameni ai străzii, de cerșetori și de familii de romi care cerșesc în punctele „cheie" ale orașului.

Dar să revenim la acțiunea polițiștilor locali arădeni din cadrul Serviciului Ordine Publică și Circulație, un serviciu foarte solicitat în Arad. Acțiunea a avut loc luni, 13 mai, la un garaj abandonat situat pe strada Dacilor, în proximitatea stadionului Gloria din zona Boul Roșu. Astfel, polițiștii locali au procedat la evacuarea a doi bărbați de vârsta a doua adăpostiți ilegal în garajul abandonat, persoane familiarizate cu fapte de natură contravențională. Vorbim despre un real disconfort adus locuitorilor din zonă.

Au dărâmat adăpostul FOTO: FAN

„În colaborare cu angajați ai operatorului de salubrizare din municipiu, s-a procedat la dezafectarea construcției ce reprezenta un focar de infecție în zonă. Direcția Generală Poliția Locală Arad continuă seria operațiunilor de dezafectare a construcțiilor abandonate sau ilegale din arealul municipiului, care constituie locuri de refugiu pentru oamenii străzii", au declarat pentru Jurnal arădean/Aradon, reprezentanții Poliției Locale Arad. **JA-V.G.**

„Cu viaţa mea apăr viaţa", la Moneasa

MONEASA. Inspectoratul pentru Situații de Urgență „Vasile Goldiș" al Județului Arad în parteneriat cu Inspectoratul Școlar Județean Arad a organizat etapa județeană a concursului „Cu viața mea apăr viața", competiție dedicată elevilor școlilor gimnaziale și liceelor. Competiția a fost structurată pe aceste două categorii, gimnaziu și liceu și a cuprins o probă teoretică și una practică, ambele cu teme specifice protecției civile. Concursul s-a desfășurat la Moneasa, timp de trei zile la competiție înscriindu-se un număr record de unități de învățământ, 10 licee și 12 școli generale, peste 200 de elevi luând parte la concurs.

În urma susținerii tuturor probelor, podiumul a arătat astfel la categoria gimnaziu: locul I - Liceul Teoretic Pâncota; locul II - Colegiul Național „Elena Ghiba Birta" Arad; locul III - Liceul „Ioan Buteanu" Gurahonț. La categoria liceu primul loc a fost câștigat de Liceul Teoretic Pâncota, în timp ce locurile II și III au fost ocupate de Colegiul Național de Informatică Arad și Liceul Tehnologic „Ștefan Hell" Sântana.

Obiectivele concursului

Obiectivele concursului sunt: cunoașterea actelor normative care reglementează activitatea de protecție civilă în România: definirea locului și rolului și atribuțiilor protecției civile, consolidarea cunoștințelor despre dezastrele naturale și tehnologice produse pe teritoriul României și a măsurilor de prevenire, protecție și intervenție în situații de urgență, avertizarea și alarmarea în caz de dezastru; folosirea apelului de urgență 112, cunoașterea mijloacelor de protecție individuală și colectivă, cunoașterea organizării și funcționării serviciilor de urgență, cunoașterea și aplicarea regulilor de comportare în cazul descoperirii muniției rămasă neexplodată, însușirea cunoștințelor teoretice de bază privind acordarea primului ajutor. Probele practice ale concursului urmăresc formarea deprinderilor pentru acordarea primului ajutor, conștientizarea importanței voluntariatului în cadrul acțiunilor de intervenție, cunoașterea modului de folosire a mijloacelor de protecție individuală, cunoașterea măsurilor de protecție, și comportarea și intervenția adecvate factorilor de risc generatori de situații de urgență. **JA-I.C.**

Pentru fotografii intră pe www.jurnalaradean.ro

JURNAL ARĂDEAN

PROGRAMUL PNL PENTRU EUROPARLAMENTARE - SERIOZITATE ŞI COMPETENŢĂ

PROFESIONIŞTII CARE DUC ROMÂNIA ÎN PRIMUL RÂND AL EUROPEI

Partidul Naţional Liberal şi-a lansat programul politic pentru alegerile europarlamentare intitulat "Profesionişti în Parlamentul European". Este un program pentru o Românie cu drepturi şi beneficii depline în Uniunea Europeană, un veritabil program de guvernare europeană. Oferă o viziune completă, profesionistă, în toate sectoarele importante.

Pro-european, realist şi concret. "Programul este pro-european pentru că noi, PNL, ne propunem continuarea procesului de consolidare a Uniunii Europene. Considerăm că o Românie poate fi puternică doar în cadrul unei Uniuni Europene puternice. Este realist pentru că tot ce neam asumat prin acest program electoral poate fi îndeplinit şi ştim şi cum să facem asta. Un instrument esenţial prin care vom îndeplini acest program este apartenenţa PNL la cea mai puternică familie politică din Parlamentul European - Partidul Popular European. Este un program concret pentru că propune lucruri concrete pentru toate categoriile sociale din România", a declarat Siegfried Mureşan, candidat PNL la europarlamentare şi unul dintre iniţiatorii programului.

Bazat pe modele liberale de succes. Programul PNL are la bază expertiza şi rezultatele de succes ale europarlamentarilor şi aleşilor locali liberali în domeniul fondurilor europene. Administraţiile liberale au făcut paşi majori în aducerea oraşelor şi comunelor lor la standarde de viaţă occidentale. Rareş Bogdan, candidatul din fruntea listei PNL: "Nu poţi să dezvolţi o ţară decât dezvoltând comunităţile locale şi folosind banii europeni. Liberalii au reuşit să arate acest lucru la nivel local şi judeţean. În momentul în care românii ne vor da votul, vom arăta că experienţa acestor oameni se va transpune la nivel naţional".

România în care să îţi placă să trăieşti: buget european(2021-2027) cel puţin la nivelul celui anterior, simplificarea puternică a birocraţiei fondurilor comunitare; bani europeni pentru construcţia sau finalizarea lucrărilor la autostrăzile Piteşti-Sibiu, Comarnic-Braşov, Târgu Mureş-Iaşi-Ungheni, drumul expres Craiova-Piteşti, şoseaua de centură a Capitalei; construcţia şi dotarea a trei spitale regionale până în 2024; subvenţii mărite pentru agricultori la nivelul mediu din UE; dublarea fondurilor europene pentru cadastrare; conectarea tuturor oraşelor la reţeaua de distribuţie a gazelor până în 2024; reabilitarea termică a 500.000 de apartamente cu bani europeni; consolidarea tuturor clădirilor rezidenţiale încadrate în clasa seismică I; promovarea brandurilor româneşti în UE; finanţarea cu bani europeni a unui program de inovare pentru IMM-uri; digitalizarea completă a administraţiei;

Viitor pentru copiii noştri: conectarea tuturor universităţilor şi liceelor la internet de mare viteză, cu fonduri europene; redeschiderea şcolilor de meserii după modelele de succes din Europa, inclusiv pentru domeniile digitale; 20.000 de burse Erasmus/an pentru studenţii români; 40.000 de bilete de tren gratis pentru tinerii români care vor să călătorească în Europa; crearea sau aducerea la standarde europene a 10 institute de cercetare; granturi de 50.000 de euro pentru cercetare academică;

România cu drepturi egale: apărarea drepturilor cetăţenilor români din ţară şi diaspora în toată Uniunea Europeană; aceleaşi standarde pentru produse şi servicii în Uniunea Europeană;

Integrare sută la sută: românii să circule liber în toată Uniunea Europeană - integrarea în Spaţiul Schengen, prioritate zero pentru europarlamentarii PNL; adoptarea monedei euro.

LUDOVIC ORBAN, PRESEDINTELE PNL:
"Pentru noi, un obiectiv fundamental este acela ca într-un timp cât mai scurt, venitul românilor să ajungă cât mai aproape de venitul mediul al Uniunii Europene, pentru că oriunde mergi, preţurile s-au aliniat cât mai aproape de nivelul european, ori noi trebuie să generăm acele politici economice, sigur fructificând toate oportunităţile şi avantajele pe care le avem de pe urma statutului de membru al Uniunii Europene, pentru a asigura dezvoltarea economică care să le permită românilor să trăiască mai bine".

COMANDAT DE PARTIDUL NAŢIONAL LIBERAL, COD UNIC MANDATAR 41190007, TIRAJ: 9946. (204139)

Mureşelul, între nepăsare şi promisiuni

Viceprimarul Călin Bibarţ spune că municipalitatea va face „tot posibilul pentru a obţine canalul Mureşel".

ARAD. „Mă bucur că domnul ministru Daea, cu ajutorul directorului de la ANIF și al parlamentarilor PSD, a descoperit după aproape 200 de ani Canalul Morilor. Foarte bine! L-aș ruga să descopere și un alt canal care traversează Aradul, aflat în patrimoniul Ministerului Agriculturii prin ANIF și pe care noi îl cerem de atâția ani. Mă refer la canalul Mureșel" - a punctat viceprimarul Călin Bibarț în cadrul unei conferințe de presă susținute luni. El s-a referit la vizita efectuată vineri, 10 mai, de ministrul Agriculturii la Arad, în programul căreia s-a aflat și Canalul Morilor.

Alocuțiunea viceprimarului pe această temă a fost însoțită de prezentarea unor imagini cu oficialul Guvernului însoțit de directorul ANIF, Mircea Purcaru, și reprezentanți ai PSD Arad, la fața locului.

Călin Bibarț a precizat că municipalitatea arădeană nu a renunțat la ideea de a moderniza și de a pune în valoare canalul Mureșel. Singura piedică în calea demarării unui proiect, spune Bibarț este că, în acest moment, canalul nu este în proprietatea municipiului. Până acum, toate eforturile Primăriei de a obține Mureșelul au eșuat. Reprezentanții administrației locale au însă de gând să reia negocierile cu Ministerul Agriculturii, mai afirmă vicele.

„Întrucât nu au fost în stare să investească până acum în modernizarea acestui canal, vom face noi acest lucru din banii arădenilor, căci pentru ei îl facem. Doar să ni-l dea. Bănuiesc că domnul Daea nu cunoaște această problemă, de aceea vom avea grijă ca în perioada următoare să-i prezentăm situația. (...)Poate domnul ministru își face timp să vină să vadă «cât de frumos» este acest canal care traversează jumătate din Arad", a conchis Călin Bibarț. **JA-D.D.**

Tiraj: 9946 (770)

Sport

„Trei puncte sunt obligatorii, mai ales că Bacăul va fi scos din joc dacă pierde la Arad

Cristian Păcurar, antrenor secund UTA

8

este locul ocupat de CS AMEFA Arad la sfârșitul actualului sezon al Superligii Naționale de polo. În ultimul turneu play-out, desfășurat în Bazinul Floreasca din Capitală, elevii pregătiți de Cristi Cosma au obținut o victorie, 7-6, cu Crișul Oradea, o remiză, 9-9, cu CSM Tg Mureș și două eșecuri, 6-11, cu Rapid și 9-11, cu Poli Cluj.

CS UAV Arad a încheiat sezonul cu o victorie

SIBIU. „Studenții" pregătiți de Marian Grindei au câștigat ultimul meci din sezonul Diviziei Naționale la rugby, 38-19 pe terenul celor de la CSM Sibiu. Grindei, A. Farcaș, Postolachi, Cristea și C. Farcaș (2) au reușit eseurile echipei arădene, iar Szucs a transformat patru din cele șase încercări, pentru un succes cu bonus. În urma acestui rezultat, CS Universitatea termină pe locul 2 play-out-ul, după CSM Galați, dar în fața Sibiului. **JA-D.L.**

Plăcerea fotbalului FOTO: FAN

„Joacă fotbal în familie"!

ARAD. În organizarea ISJ Arad, AJF Arad și a Șc. Gimn. Aurel Vlaicu Arad, astăzi, ora 15, pe patru mini-terenuri de 20x20 și porți mici, se va disputa prima ediție a proiectului educațional: „Joacă fotbal în familie". Coordonatorii acestui inedit proiect sunt prof. Flavius Stoica și prof. Corina Hărduț, echipele fiind obligatoriu formate din trei membrii ale aceleași familii: mama-tata și copil, care să nu fie mai mare de clasa a 5-a. Nu au drept de participare adulții sau copii legitimați. Durata unui joc este de 15 minute, schimbări fiind permise doar între copii. La final, organizatorii vor oferi premii celor mai bune echipe și medalii de participare. **JA-D.S.**

Puncte pentru asigurarea liniștii

UTA are nevoie de victorie cu Aerostar Bacău, pentru a nu risca să ajungă, iar, în zona periculoasă.

RAD. UTA joacă, azi, meci de șase puncte contra celor de la Aerostar Bacău. Oaspeții își joacă „ultima carte" la Arad, iar arădenii se feresc să piardă acest joc, deoarece ar putea aluneca serios spre zona roșie a clasamentului. Așadar, o victorie a UTA-ei ar pecetlui soarta moldovenilor, dar ar oferi și liniștea necesară echipei arădene, în acest final de campionat.

Cipri Rus ar putea fi omul decisiv pentru UTA, după câteva etape în care a fost șters FOTO: FAN

Echipa e conștientă

Întrebat dacă jucătorii săi sunt pregătiți de acest meci, în contextul în care e nevoie de trei puncte, antrenorul secund al UTA-ei, Cristi Păcurar, ne-a declarat: „Să știți că ne așteaptă un meci greu, mai ales că există și acea presiune a rezultatelor. Am discutat cu băieții, sunt conștienții 100% de faptul că avem nevoie de victorie în acest joc, știu care e importanța lui. Nu ne gândim la alt rezultat, pentru că nu vrem să se îngroașe gluma. Trei puncte sunt obligatorii, mai ales că Bacăul va fi scos din joc dacă pierde la Arad. Pe de altă parte, trebuie spus că oaspeții vin să câștige, nu au altă variantă, iar acest lucru ar putea fi benefic pentru noi, ne-ar crea spații mai mari. Sunt bine pregătiți fizic, agresivi pe teren, știm de la meciul tur, dar noi trebuie să știm cum să câștigăm, în fața unei echipe care își joacă ultima șansă".

Fără Copaci și Kanda

UTA nu va putea conta la acest meci pe vechii accidentați, Coulibaly, Miculescu, Ivan și Stahl, iar Manea - deși va fi în lot - nu se poate pune problema să dea 100% pe teren decât aproximativ un sfert de oră, pe final. Pe lângă aceștia, mai lipsesc Copaci și Kanda. Primul este suspendat, iar celălalt, exclus din lot pe timp nelimitat.

LEO SFÂRA
leo.sfara@informmedia.ro

Fluieră Amorăriței

Comisia Centrală de Arbitri l-a trimis să împartă dreptatea, la meciul de azi, de la ora 18, de pe „Motorul", pe Mihai Amorăriței (Câmpina), el urmând să fie ajutat de asistenții Răzvan Soponar (Baia Mare) și Ioan Corb (Satu Mare). Rezervă: Cătălin Roman (Grădinari – Timiș). Observatori FRF: Romeo Malac și Zaharie Ciev – ambii din Timișoara.

Şimandul, două remize în debutul Olimpiadei de oină

BUCUREȘTI. Fetele reprezentând Școala Gimnazială Șimand au înregistrat două remize și tot atâtea insuccese în primele etape ale Olimpiadei Gimnaziilor la oină. Echipa profesorului Daniel Mărcuș a încheiat la egalitate, scor 0-0, cu Școala Gimnazială „Matei Basarab" Turnu Roșu (jud. Sibiu) și Șc. Gim. Gherăiești (Neamț), fiind depășită de Șc. Gim. „George Topîrceanu" Mioveni (Argeș), scor 0-8, și Șc. Gim. Cașeiu (Cluj), 2-6.

Următoarele adversare ale arădencelor Miruna Tudor, Cristina Truț, Naomi Pocioian, Ioana Toth, Daria Găleancu, Georgiana Ardelean și Rebecca Tal provin din: Râmnicelu (Buzău), Băilești (Dolj) și București (Șc. Gim. nr. 112). **JA-D.L.**

Fotbal - Liga 6, etapa 17

Seria A. Rezultate: Voința Mailat – Voința Zărand 1-8, Mureșana Măndruloc – Lunca Teuz Sînpaul 4-4, Sporting Șagu – Crișul 2 Chișineu Criș 0-0, Viitorul Tisa Nouă – Real Horia 0-3, Viitorul Arad – Athletico Vinga 8-1. Jocul Academia Brosovszky – Victoria 2 Zăbrani a fost amânat pentru 12 iunie.

Clasamentul

1. VIITORUL ARAD	17	13	2	2	58-19	41
2. ACADEMIA	16	13	0	3	63-24	39
3. ZĂBRANI 2	16	11	2	3	55-37	35
4. ZĂRAND	17	10	3	4	59-34	33
5. LT SÎNPAUL	16	9	3	4	58-30	30
6. HORIA	17	10	0	7	47-39	30
7. CRIȘUL 2	17	8	2	7	56-58	26
8. ȘAGU	16	6	2	8	36-40	20
9. MÂNDRULOC	17	4	2	11	44-62	14
10. VINGA	17	3	0	14	29-59	9
11. TISA NOUĂ	17	2	1	14	21-71	7
12. MAILAT	17	2	1	14	23-76	7

Etapa viitoare: Horia – Șagu, Vinga – Tisa Nouă, Crișul 2 – Academia, Zăbrani 2 – Măndruloc, LT Sînpaul – Mailat, Zărand – Viitorul.

Seria B. Rezultate: Spicul Olari – Victoria Berechiu 3-0, Viitorul Caporal Alexa – Național Sintea Mare 0-2, Villa Gurba – AS Vîrfurile 5-0, Progresul Dieci – Recolta Apateu 4-2, CS Șicula – Speranța Chier 1-3. Jocul Vulturul Chereluș – AS Hălmagiu nu s-a disputat, oaspeții nu s-au prezentat la joc.

Clasamentul

1. OLARI	17	13	1	3	45-21	40
2. GURBA	15	10	5	0	51-19	35
3. APATEU	16	10	1	5	43-22	31
4. CHIER	17	9	1	7	51-30	28
5. DIECI	17	8	3	6	62-35	27
6. CHERELUȘ	16	8	3	5	35-26	27
7. SINTEA MARE	16	8	1	7	39-29	25
8. VÎRFURILE	17	7	2	8	31-39	23
9. CAPORAL ALEXA	17	5	2	10	39-43	17
10. ȘICULA	17	5	0	12	31-59	15
11. HĂLMAGIU	16	3	2	11	21-54	11
12. BERECHIU	17	2	1	14	20-91	7

Etapa viitoare: Hălmagiu – Olari, Sintea Mare – Șicula, Chier – Dieci, Apateu – Gurba, Vîrfurile – Chereluș, Berechiu – Caporal Alexa.

Medalii pentru Andreea Popescu

BUCUREȘTI. O nouă ediție a Campionatelor Internaționale de înot ale României s-au desfășurat, recent, în bazinul acoperit Dinamo, arădeanca Andreea Popescu fiind printre performere. Au participat 361 de sportivi din opt țări: România, Lituania, Slovacia, Georgia, Republica Moldova, Portugalia, Austria și Marea Britanie.

Pregătită la CS Municipal Arad de Viorel Bitang, sportiva Andreea Popescu (15 ani) a obținut două medalii de bronz în probele de 50 și 100 metri bras feminin junioare (14-17 ani), luând o opțiune importantă privind participarea la FOTE (Festivalul Olimpic al Tineretului European), Baku, Azerbarbajan, din luna iulie a acestui an. Ea a mai obținut și un loc 4 în proba de 200m bras.

Fericiți pentru medalii FOTO: JA

Un alt sportiv al CSM-ului arădean, Ionuț Sărac, student în anul 3 la Facultatea de Educație Fizică și Sport din cadrul Universității „Aurel Vlaicu" s-a clasat pe locul 4 în proba de 50 metri bras seniori. De asemenea, în proba de 100m bras s-a clasat pe locul 7, Patrik Kugelman a avut rezultatele: 400m mixt - categoria juniori - loc 6, 200m bras, loc 14; David Crișan: 200m spate - categoria juniori - loc 12, Codrean Dacian: 200m fluture - categoria juniori - loc 10, iar Rad Sarah: 200m fluture - categoria juniori - loc 12. **JA-D.L.**

Avem semifinale în Cupa României

ARAD. Într-o singură manșă, eliminatorie, pe teren neutru, au loc astăzi, de la ora 17,30, semifinalele Cupei României la fotbal, etapa județeană, ediția 2019-2020. Două dueluri interesante, în care orice se poate întâmpla, „VI-FE" fiind dornică de revanșă în fața campionilor en-titre din fotbalul județean, Progresul Pecica, iar Zăbrani și Păuliș sunt de valori sensibil egale. Iată programul jocurilor: Victoria Felnac - Progresul Pecica (la Semlac, arbitri: Ionuț Nicoraș, Emil Arsa, Andrei Pantea) și Victoria Zăbrani - Păulișana Păuliș (la Șiria, arbitri: Mircea Ardelean, Gabriel Hărduț, Cristian Cășuț). **JA-D.S.**

(9587)
Oftamed
Servicii oftalmologice complete
Oftalmologie | Optică | Chirurgie | Laser
Dr. Turlea Magdalena
Dr. Turlea Cristian
CONSULTAȚII ÎN CONTRACT CU CAS

■ Sală operații pentru intervenții chirurgicale Oftamologice
■ Consultații oftamologice, terapie laser pentru retinopatie diabetică, glaucom, retinografie, OCT
■ Intervenții chirurgicale (pentru cataractă, glaucom si afecțiuni anexe oculare)
■ Optică medicală (ochelari de vedere, soare, lentile de contact)
www.oftamed.ro
Arad, str. Miron Costin bl. 9 ap. 2-3
0257 253 523 0735 520 489

Policlinica dr. Turcin
Ep. Roman Ciorogariu nr 52 Arad, ☎ 0257/285510,
e-mail: policlinicaturcin@gmail.com http://www.policlinicaturcin.ro
Policlinica DR. TURCIN oferă:
◆ Cardiologie (EKG, Ecografie cardiacă)
◆ Dopler vascular, Holter EKG si TA, Test de efort,
◆ Oftalmologie adulți si pediatrie (testare vedere de la 6 luni, chirurgia cataractei de la 1.200 RON, câmp vizual, optica medicală)*
◆ ORL adulți și pediatrie (videoendos-copie, testări alergologice)*
◆ pneumologie
◆ gastroenterologie
◆ neuropsihiatrie
◆ medicină de familie
◆ ecografii generale
◆ analize Siguranța Circulației.
◆ ginecologie
◆ transport medical
*consultațiile la ORL, Oftalmologie și Psihiatrie sunt GRATUITE cu bilet de trimitere de la medicul de familie
(5673 - H 640061)

Ministerul Finanţelor Publice. Agenţia Naţională de Administrare Fiscală. Direcţia Generală Regională a Finanţelor Publice - Timişoara. Administraţia Judeţeană a Finanţelor Publice Arad. Serviciul Colectare şi Executare Silită Persoane Juridice. Dosar de executare nr. 1095/2019. Nr./ Data: ARG/DEJ 9037/19.04.2019. Anunţ privind vânzarea bunurilor mobile. În temeiul prevederilor art. 250, alin. (2) din Legea nr. 207/2015 privind Codul de Procedură Fiscală, cu modificările şi completările ulterioare, vă facem cunoscut că, în ziua de 27 luna Mai, anul 2019, ora 15.00, în localitatea Arad, B-dul. Revoluţiei, nr. 77, cam. 35, se vor vinde la licitaţie următoarele bunuri mobile, proprietate a debitorului/ terţei persoane, prima licitaţie/ licitaţia a I-a. Denumirea bunului mobil. Descriere sumară, Drepturile reale şi privilegiile care grevează bunurile, dacă este cazul: -, Preţul de evaluare sau de pornire al licitaţiei, exclusiv TVA, Cota TVA/ neimpozabil/ scutit *): Compresor Atlas Copco 68, 2 l/s, 22 kw, 20.000 lei, 19%; Compresor Atlas Copco 68, 2 l/s, 22 kw, 26.670 lei, 19%; Instalaţie oxigen Vestal Chimica 145 l/ 8 bari, 50.010 lei, 19%; Instalaţie oxigen Vestal Chimica 141l/ 7.84 bari, 52.390 lei, 19%; Maşină tăiat piatră Norton Clipper CM41, 5.720 lei, 19%; Maşină de curăţat cu ultrasunete 1900 W, 3.100 lei, 19%; Cuptor rotativ FOR 028, 7.140 lei, 19%; Cuptor rotativ FOR 028, 7.140 lei, 19%; Cuptor T/LB-48, 6.190 lei, 19/%; Cuptor Tornati Forini, 4.760 lei, 19/%; Cuptor TLB, 6.190 lei, 19%; Utilaj scoc cupru din sticlă DR1418K, 40.480 lei, 19%; Utilaj măcinat sticlă cu valţuri, tip Granig, 5.720 lei, 19%; Instalaţie aer, compresor Cecato CSA 20/8, 32.860 lei, 19%; Instalaţie climatizare cu 2 unităţi, tip Acson R 407C, 11.910 lei, 19%. *) Regimul şi cotele de taxă pe valoarea adăugată aplicabil/ aplicabile pentru vânzarea bunurilor mobile sunt cele prevăzute de Titlul VII din Legea nr. 227/2015 privind Codul Fiscal, cu modificările şi completările ulterioare. Invităm pe cei care pretind vreun drept asupra acestor bunuri să înştiinţeze despre aceasta organul de executare, înainte de data stabilită pentru vânzare. Cei interesaţi în cumpărarea bunurilor sunt invitaţi să se prezinte la termenul de vânzare, la locul fixat în acest scop şi până la acel termen să prezinte oferte de cumpărare. Pentru participarea la licitaţie ofertanţii depun, cu cel puţin o zi înainte de data licitaţiei, următoarele documente: a) oferta de cumpărare; b) dovada plăţii taxei de participare sau a constituirii garanţiei sub forma scrisorii de garanţie, reprezentând 10% din preţul de pornire a licitaţiei. Plata taxei se va efectua în contul IBAN RO94TREZ0215067XXX022241, beneficiar Direcţia Generală Regională a Finanţelor Publice Arad, cod de identificare fiscală 3519933, deschis la Trezoreria Arad; c) împuternicirea persoanei care îl reprezintă pe ofertant; d) pentru persoanele juridice române, copie de pe certificatul unic de înregistrare eliberat de Oficiul Registrului Comerţului; e) pentru persoanele juridice străine, actul de înmatriculare tradus în limba română; f) pentru persoanele fizice române, copie de pe actul de identitate; g) pentru persoanele fizice străine, copie de pe actul de identitate/ paşaport; h) declaraţia pe proprie răspundere a ofertantului prin care certifică faptul că nu este persoană interpusă cu debitorul. Alte informaţii de interes pentru cumpărător, după caz: ... Pentru informaţii suplimentare, vă puteţi adresa la sediul nostru sau la numărul de telefon 0257.216739. (788 - H 219138)

Ministerul Finanţelor Publice. Agenţia Naţională de Administrare Fiscală. Direcţia Generală Regională a Finanţelor Publice - Timişoara. Administraţia Judeţeană a Finanţelor Publice Arad. Serviciul Fiscal Orăşenesc Ineu. Nr. 6882/09.05.2019. Anunţ privind vânzarea bunurilor mobile. În temeiul prevederilor art. 250, alin. (2) din Legea nr. 207/2015 privind Codul de Procedură Fiscală, cu modificările şi completările ulterioare, vă facem cunoscut că, în ziua de 29, luna Mai, anul 2019, ora 14.00, în localitatea Ineu, Calea Republicii, nr. 16, judeţul Arad, se vor vinde la licitaţie următoarele bunuri mobile, licitaţia a- III -a. Denumirea bunului mobil. Descriere sumară: Autoturism Dacia, tip Logan, cilindree 1400 cmc, serie şasiu UU1LSDAEH37701766, an fabricaţie 2007, 140.000 km la bord, nr. de circulaţie AR 36 LIA. Drepturile reale şi privilegiile care grevează bunurile, dacă este cazul: Gaj SFO Ineu. Preţul de evaluare sau de pornire al licitaţiei, exclusiv TVA: 4.505 lei. Cota TVA/ neimpozabil/ scutit *): -. *) Regimul şi cotele de taxă pe valoarea adăugată aplicabil/ aplicabile pentru vânzarea bunurilor mobile sunt cele prevăzute de Titlul VII din Legea nr. 227/2015 privind Codul Fiscal, cu modificările şi completările ulterioare. Invităm pe cei care pretind vreun drept asupra acestor bunuri să înştiinţeze despre aceasta organul de executare, înainte de data stabilită pentru vânzare. Cei interesaţi în cumpărarea bunurilor sunt invitaţi să se prezinte la termenul de vânzare, la locul fixat în acest scop şi până la acel termen să prezinte oferte de cumpărare. Pentru participarea la licitaţie ofertanţii depun, cu cel puţin o zi înainte de data licitaţiei, următoarele documente: a) oferta de cumpărare; b) dovada plăţii taxei de participare sau a constituirii garanţiei sub forma scrisorii de garanţie, reprezentând 10% din preţul de pornire a licitaţiei iar prezenenţa banilor în cont obligatorie până înaintea începerii licitaţiei. Plata taxei se va efectua în contul IBAN RO94TREZ0215067XXX022241, beneficiar Administraţia Judeţeană a Finanţelor Publice Arad, cod de identificare fiscală 3519933, deschis la Trezoreria Municipiului Arad; c) împuternicirea persoanei care îl reprezintă pe ofertant; d) pentru persoanele juridice române, copie de pe certificatul unic de înregistrare eliberat de Oficiul Registrului Comerţului; e) pentru persoanele juridice străine, actul de înmatriculare tradus în limba română; f) pentru persoanele fizice române, copie de pe actul de identitate; g) pentru persoanele fizice străine, copie de pe actul de identitate/ paşaport; h) declaraţia pe proprie răspundere a ofertantului prin care certifică faptul că nu este persoană interpusă cu debitorul. Cumpărătorului îi revine obligaţia de a respecta prevederile legale speciale, cum ar fi obligaţiile de mediu, obligaţiile de conservare a patrimoniului naţional sau altele asemenea, respectiv: nu este cazul. Alte informaţii de interes pentru cumpărător, după caz: nu este cazul. Pentru informaţii suplimentare, vă puteţi adresa la sediul nostru sau la numărul de telefon 0257.511.553. (787 - H 219138)

Unitatea administrativ-teritorială ZERIND din judeţul ARAD, anunţă publicarea documentelor tehnice ale cadastrului pentru sectorul cadastral nr. 16, 18, 19, 20, 21 începând cu data de 20.05.2019, pe o perioadă de 60 de zile, la sediul Primăriei ZERIND, conform art. 14 alin. (1) si (2) din Legea cadastrului şi a publicităţii imobiliare nr. 7/1996, republicată, cu modificările şi completările ulterioare.
Cererile de rectificare ale documentelor tehnice vor putea fi depuse de către proprietarii, posesorii sau alţi deţinători, la sediul primăriei şi pe site-ul Agenţiei Naţionale de Cadastru si Publicitate Imobiliară. (784 - H 219139)

Program mare publicitate:
B-dul Revoluţiei, nr. 62
luni-vineri:
9.00-16.00

CONVOCATOR

În conformitate cu Statutul Asociaţiei Composesoratul Foştilor Urbarialişti din Satul Bocsig, art. 11, Consiliul Director al Asociaţiei Composesoratul Foştilor Urbarialişti din Satul Bocsig, prin Preşedintele acestuia, convoacă Adunarea Generală Ordinară a Asociaţiei Composesoratul Foştilor Urbarialişti din Satul Bocsig, pentru ziua de **sâmbătă, 16 MARTIE 2019, ora 16.00, la Căminul Cultural din satul Bocsig,** la care sunt invitaţi să participe toţi membrii Asociaţiei Composesoratul Foştilor Urbarialişti din Satul Bocsig conform Actului Constitutiv modificat prin Încheierea Civilă nr. 1045/2018, pronunţată de Judecătoria Ineu în dosar 1781/246/2018, cu următoarea **ORDINE DE ZI:**

- Constatarea întrunirii cvorumului;
- Aprobarea ordinii de zi;
- Alegerea unei comisii de 2 persoane pentru întocmirea procesului verbal al şedinţei;
- Alegerea comisiei de numărare a voturilor, formată din 3 persoane;
- Prezentarea bilanţului contabil pe anul 2018 a încheierii exerciţiului bugetar al veniturilor şi cheltuielilor provenite din încasările Asociaţiei, aprobarea prin vot a acestuia şi descărcarea de gestiune a Consiliului Director al Asociaţiei, pentru anul 2018;
- Prezentarea planului de activitate şi a bugetului de venituri şi cheltuieli pe 2019, cu detalierea tuturor cheltuielilor;
- Constatarea pierderii calităţii de membru al Composesoratului, a persoanelor care au decedat până în prezent şi primirea în Asociaţia Composesoratul Foştilor Urbarialişti din Satul Bocsig a moştenitorilor acestora;
- Supunerea la vot a cererilor adresate Adunării Generale a Asociaţiei Composesoratul Foştilor Urbarialişti din Satul Bocsig, prin care se solicită înscrierea pe actualul tabel cu membri ai Asociaţiei Composesoratul Foştilor Urbarialişti din Satul Bocsig;
- Aprobarea modificării Actului Constitutiv privind Asociaţii Composesoratului Foştilor Urbarialişti din Satul Bocsig;
- Aprobarea modalităţii de utilizare a sumelor provenite din subvenţiile acordate de APIA persoanelor îndreptăţite în anul 2019;
- Delegarea către Consiliul Director a deciziilor necesare rezolvării problemelor ce vor apărea până la următoarea Adunare Generală a Acţionarilor Asociaţiei Composesoratul Foştilor Urbarialişti din Satul Bocsig;
- Diverse.

În cazul în care nu se va întruni cvorumul de jumătate plus 1 din membrii Asociaţiei Composesoratul Foştilor Urbarialişti din Satul Bocsig, următoarea Adunare Generală Ordinară a Asociaţiei Composesoratul Foştilor Urbarialişti din Satul Bocsig, va avea loc **sâmbătă,** pe data de **23 MARTIE 2019, ora 16.00, în acelaşi loc, indiferent de numărul membrilor prezenţi.**
Toţi membrii Asociaţiei Composesoratul Foştilor Urbarialişti din Satul Bocsig, vor avea acces în sala de şedinţe pe baza actului de identitate, care se va afla asupra lor.
Accesul în sala de şedinţe a persoanelor care reprezintă membrii Asociaţiei Composesoratul Foştilor Urbarialişti din Satul Bocsig, se va face exclusiv în baza unei procuri speciale în formă autentică (împuternicire notarială), în termen de valabilitate, depusă în original la intrarea în sala de şedinţe.
Conform art.11 din Statutul Asociaţiei Composesoratul Foştilor Urbarialişti din Satul Bocsig, bilanţul contabil va fi pus la dispoziţia membrilor Asociaţiei, la sediul Composesoratului.

PREŞEDINTE
ZGÂRDĂU TEODOR

(773 - H 218843)

Ministerul Finanţelor Publice. Agenţia Naţională de Administrare Fiscală. Direcţia Generală Regională a Finanţelor Publice - Timişoara. Administraţia Judeţeană a Finanţelor Publice Arad. Serviciul Colectare şi Executare Silită Persoane Fizice. Dosar de executare nr. 42786. Nr. 13199/07.05.2019. Anunţ privind vânzarea bunurilor imobile/ Ansamblului de bunuri imobile. În temeiul prevederilor art. 250, alin. (2) din Legea nr. 207/2015 privind Codul de Procedură Fiscală, cu modificările şi completările ulterioare, vă facem cunoscut că, în ziua de 29, luna mai, anul 2019, ora 15.00, în localitatea Arad, str. B-dul. Revoluţiei, nr. 77, se vor vinde la licitaţie, următoarele bunuri imobile, licitaţia a - III-a: - Cota de 1/2 (jumătate) din proprietate imobiliară formată din teren intravilan situat în localitatea Pecica (nr. 53/a), str. 339, nr. 7, jud. Arad, în suprafaţă de 180 mp, cu casă, conform CF 312601 Pecica, preţ de pornire al licitaţiei 17489 lei (TVA neimpozabil), grevate de următoarele drepturi reale şi privilegii, după caz: Creditori, Sarcini: Banca Transilvania - Ipotecă; Statul Român reprezentat de MFP - ANAF - Sechestru. Invităm pe cei care pretind vreun drept asupra acestor bunuri să înştiinţeze despre aceasta organul de executare, înainte de data stabilită pentru vânzare. Cei interesaţi în cumpărarea bunurilor sunt invitaţi să se prezinte la termenul de vânzare, la locul fixat în acest scop şi până la acel termen să prezinte oferte de cumpărare. Pentru participarea la licitaţie ofertanţii depun, cu cel puţin o zi înainte de data licitaţiei, următoarele documente: a) oferta de cumpărare; b) dovada plăţii taxei de participare sau a constituirii garanţiei sub forma scrisorii de garanţie, reprezentând 10% din preţul de pornire a licitaţiei. Plata taxei se va efectua în contul IBAN RO 94TREZ 0215067XXX022241, beneficiar Administraţia Judeţeană a Finanţelor Publice Arad, cod de identificare fiscală 3519933, deschis la Trezoreria Arad; c) împuternicirea persoanei care îl reprezintă pe ofertant; d) pentru persoanele juridice române, copie de pe certificatul unic de înregistrare eliberat de Oficiul Registrului Comerţului; e) pentru persoanele juridice străine, actul de înmatriculare tradus în limba română; f) pentru persoanele fizice române, copie de pe actul de identitate; g) pentru persoanele fizice străine, copie de pe actul de identitate/ paşaport; h) declaraţia pe proprie răspundere a ofertantului prin care certifică faptul că nu este persoană interpusă cu debitorul. Cumpărătorului îi revine obligaţia de a respecta prevederile legale speciale, cum ar fi obligaţiile de mediu, obligaţiile de conservare a patrimoniului naţional sau altele asemenea, respectiv: ... Alte informaţii de interes pentru cumpărător, după caz: - partaj judiciar, în dosar nr. 1449/55/2018 - Sentinţa civilă nr. 1399/22.03.2018. Pentru informaţii suplimentare vă puteţi adresa la sediul nostru sau la numărul de telefon 0257.202867. (789 - H 219138)

Program mica publicitate:
pe B-dul Revoluţiei, nr. 81
luni-joi: 8.00-17.00,
vineri: 8.00-16.00
duminică: 9.00-13.00.

Primaria comunei Sistarovat

organizeaza concurs pentru ocuparea functiei publice de executie vacante de **REFERENT CLASA III, grad profesional asistent** – la compartimentul contabilitate, în data de 20.06.2019 ora 10,00 proba scrisa, proba de interviu se sustine de regula in termen de 5 zile lucratoare de la data sustinerii probei scrise, la sediul Primariei comunei Sistarovat, nr. 116
Conditiile de participare la concurs si bibliografia se vor afisa la sediul institutiei si pe site-ul primariei www.primariasistarovat.ro.
Dosarele de inscriere la concurs se depun pana la data de 18.06.2019, ora 13.00. Relatii suplimentare se pot obtine la numarul de telefon 0371/125.615. (790 - H 219176)

GOSPODĂRIREA COMUNALĂ ARAD S.A.

cu sediul în Arad, B-dul Iuliu Maniu, nr. FN, angajează:
- **COSAŞI cu motocoasa, foarfecă de gard viu (operator motoutilaje),**
- **ŞOFER categoria B , C si E.**

Salarii atractive şi motivante, bonuri de masă, ore suplimentare plătite 180%, sărbători legale muncite, plătite cu 200%,prime de sărbători, decontare abonament de transport.
Acte necesare: copie CI, cazier judiciar.
Cerinţe post: conduită morală adecvată la locul de muncă, disponibilitate la program prelungit şi weekend.
Cererile se pot depune la sediul societăţii pe B-dl Iuliu Maniu, nr. FN, (lângă RECONS) Arad, tel. 0257/270352, tel. mob. 0752/022225, între orele 08:00-15:00. (783)

Talon valabil până în 30 iunie 2019

EVIDENŢIAZĂ-TE!

Text: **DATA apariţiei:**.....

.....
.....
.....
.....
.....
.....
.....

Date personale:

Nume şi Prenume:

Telefon:

Buletin de identitate:

TALON + PREŢUL CATEGORIEI AFERENTE

Anunţurile se preiau zilnic, la ghişeu, până în ora 16^{00}, după această oră, se pot prelua doar prin intermediul sistemului online de preluare al anunţurilor disponibil pe www.jurnalaradean.ro . Anunţurile de mică publicitate din Jurnal Arădean se publică pe baza talonului din ziar
Redacţia nu îşi asumă responsabilitatea pentru conţinutul anunţurilor de mică publicitate!

JURNAL ARĂDEAN

SĂNĂTATEA E CEL MAI FRUMOS DAR

La rețeta pentru insulină primești un glucometru CADOU*

*Imaginea produsului este cu titlu de prezentare. Ofertă valabilă în limita stocului disponibil.

Deryy Farm 2000

Farmacia Deryy Farm 2000, Calea I. Maniu 12-18
0257 270 087 • 0722 842 915

(507 - H 187328)

FORD SERVICE

Cele mai frumoase momente din vară nu sunt costisitoare.

Motorcraft REVIZIE Pentru autovehiculele Ford cu vârsta de peste 4 ani. LEI 349*

*Toate prețurile afișate în această ofertă sunt prețuri recomandate și conțin TVA conform legislației în vigoare. Oferta nu include componentele tehnologice, este supusa termenilor si conditiilor afisate si este valabila in limita stocului disponibil. De asemenea, oferta se poate modifica in functie de seria de sasiu. Schimbul de uleiese este inclus in preturile mentionate in limita a 5l pentru autoturisme si 7l pentru autoutilitare. Alte detalii aferente ofertei sunt disponibile in paginile de promotie detaliate pe ford.ro si in reteaua de reparatori autorizati Ford. Perioada derularii acestei campanii: 1 Iunie 2018 – 31 August 2018.

Auto Technic SRL, Calea Zimandului FN, Arad, România, 310206, Tel: 0257 216 669 www.fordautotechnic.ro

(8904)

Calitate germană la **prețuri accesibile**!

- Fără fluierat neplăcut!
- Fără senzație de ureche înfundată!
- **98%** rată de satisfacție în rândul celor care au ales aparatul auditiv **Sound 3 HD**!

Your Future Sounds

ALEGE CALITATEA Clarfon

- 100% digital programabil
- Pentru toate pierderile de auz
- Tehnologie de ultimă generație

În luna mai, Clarfon suportă prețul de referință CAS* la achiziția oricărui tip de aparat auditiv Sound 3 HD

*Prețul de referință CAS este de **1.008,35** lei

Promoția este valabilă în perioada 1-31 mai 2019

Vino în orice cabinet **Clarfon** în luna mai și probează aparatul auditiv **Sound 3 HD GRATUIT**, timp de o săptămână!
În baza voucher-ului de sus beneficiezi de promoția lunii mai!

Pentru detalii și programări, sună acum la **031.9111**

(777 - H 218843)

Publicitate mică: 0257/210.775 MARE: 0257/280.904

SC ERGAD TECHNOLOGY SRL

Arad, str. Pădurii nr. 24

firmă cu capital integral italian care activează în domeniul industriei electronice angajează:

OPERATORI LINIE SMD

Cerințe:
- Cunoașterea și capacitatea de a citi schemele electronice constituie un avantaj
- Disponibilitate pentru deplasări în Italia.
- Se vor specifica în curriculum vitae experiențele de muncă în domeniul electronicii

Se oferă:
- Salariu de încadrare 2750 ron
- Bonus după 3 luni de la data angajării
- Ore suplimentare plătite dublu
- Sporuri de noapte plătite
- Decontare transport
- Tichete de masă din prima zi
- Prime de vacanță

MONTATORI SUBANSAMBLE ȘI OPERATORI ASAMBLARE

Femei și bărbați pentru montarea componentelor electronice.

Se oferă:
- Salariu de încadrare 2500 ron
- bonus după 3 luni de la data angajării
- decontare transport + asigurăm transport pe ruta Arad-Zădăreni și Arad-Iratoș, Dorobanți, Curtici, Macea cu microbuz
- tichete de masă din prima zi
- prime de vacanță
- analize gratuite pentru angajare
- ore suplimentare plătite dublu
- program de lucru 1 schimb

Trimiteti CV la adresa: otilia.dimeny@ergad.eu sau prin fax 0257-306.194; tel.0257-206.247. *(9212 - H 89191)*

LICEUL TEHNOLOGIC DE TRANSPORTURI AUTO
„HENRI COANDĂ" ARAD
CONCURS PAZNIC
organizează concurs în 16.05.2019, pentru ocuparea pe perioadă nedeterminată a postului vacant de PAZNIC. Relații suplimentare se pot obține la sediul liceului, str. Mărășești nr. 34 Arad, tel. 0257-280-351. (736 - H 216736)

***Esti sudor in domeniul feroviar si vrei un loc de munca mai bine platit?* HAI CU NOI IN FRANTA! Angajăm urgent SUDORI** pentru un client de renume din industria feroviara franceza. Oferim salariu platit la timp, cuprins intre 18^{00}-24^{00} euro (in functie de orele lucrate), cazare si alte beneficii. Detalii la Staff Temp Ro: 0733060771/ 0749254150 sau recrutare@stafftemp.ro (747H218118)

S.C. S.Z. MASINI UNELTE S.R.L.

SOCIETATE CU CAPITAL STRĂIN, care își desfășoară activitatea în Zona Industrială NV Arad, **angajează**:

- **Frezor pentru freze universale si comenzi numerice;**
- **Lacatus constructii sudate;**
- **Femeie de serviciu.**

Persoanele interesate să lucreze în condiții deosebite, într-o hală nou construită beneficiind de o salarizare atractivă, sunt rugate sa își depună un C.V. la sediul firmei, pe e-mail sau pe fax.

Putem fi contactați la:
Sediu: Arad, Str. III - Zona Industrială NV, Nr. 10, Ap5.
E-mail: resurse.umane@szmasiniunelte.com
Telefon: 0372907885 între orele 07:00 – 16:00
Fax: 0257242422 (768 - H 218829)

SC AUTO SUPER SERVICE ARAD VEST SRL

cu sediul în Arad, C-lea A. Vlaicu nr. 202, bl. A92, ap. 35, jud. Arad

doreşte să obţină autorizaţie de mediu pentru punctul de lucru din Arad, str. Pădurii nr. 6, jud. Arad, unde se desfăşoară activitatea de fabricarea pâinii; Fabricarea prăjiturilor şi a produselor proaspete de patiserie cod CAEN 1071, în scopul comerţ, având ca principale faze ale procesului tehnologic următoarele: pregătirea aluatului, coacere, depozitare, comercializare produse de panificaţie şi de patiserie.

Măsurile de protecţie a factorilor de mediu:
Apă: - canalizarea municipală
Aer: - coşuri de fum
Sol: - platforme betonate
Gestiunea deşeurilor: - pubele

Observaţiile publicului formulate în scris/ informaţiile privind potenţialul impact asupra mediului se depun/ pot fi consultate la sediul Agenţiei pentru Protecţia Mediului Arad, str. Splaiul Mureş, FN, tel. 0257/280331; 0257/280996, în timp de zece zile lucrătoare după data publicării prezentului anunţ. (785 - H 219125)

SC ERGAD TECHNOLOGY SRL

Arad, str. Pădurii nr. 24

firmă cu capital integral Italian care activează în domeniul industriei electronice angajează:

MONTATORI SUBANSAMBLE ŞI OPERATORI ASAMBLARE PARTE MECANICĂ

Femei şi bărbaţi pentru montarea componentelor electronice.

Se oferă:
- Salariu de încadrare 2600 ron din prima lună
- bonus după 3 luni de la data angajării
- decontare transport + asigurăm transport pe ruta Arad-Zădăreni şi Arad-Iratoş, Dorobanţi, Curtici, Macea cu microbuz
- tichete de masă din prima zi
- prime de vacanţă
- analize gratuite pentru angajare
- ore suplimentare plătite dublu
- program de lucru 1 schimb

TEHNICIENI ELECTRONIŞTI.

Pentru control şi reparare plăci electronice cu tehnologia SMD şi montarea componentelor în SMD

Cerinţe:
- Experienţă
- cunoaşterea limbi italiene constituie un avantaj
- cunoaşterea şi capacitatea de a citi schemele electronice;
- capacitatea de a suda componentele SMD;
- disponibilitate pentru deplasări în Italia.
- se vor specifica în curriculum vitae experienţele de muncă în domeniul electronicii
- salariu de încadrare 2750 ron din prima lună
- bonus după 3 luni de la data angajării

Trimiteţi CV la adresa: otilia.dimeny@ergad.eu sau prin fax 0257-306.194; tel. 0257-206.247. *(9211 - H 89191)*

SC SPERRER AMBALAJE INDUSTRIALE SRL

cu sediul în loc. Arad, Str. Aurel Crisan, nr.2, Jud Arad, tel.: 0769.236.246, doreşte să obţină autorizaţie de mediu pentru punctul de lucru din loc. Arad, Str. Aurel Crisan, nr. 2, Jud Arad, tel.: 0769.236.246, unde se desfăşoară activitatea: fabricarea articolelor de ambalaj din material plastic, cod CAEN - 2222.

Având ca principale faze ale procesului tehnologic următoarele: producţie ambalaje industriale din folie plastic.

Măsuri de protecţie a factorilor de mediu:
Apă: -
Aer: -
Sol: platforme betonate,
Gestiune deşeuri: firma specializata in reciclarea deseurilor
Substante periculoase: -

Observaţiile publicului formulate în scris/informaţiile privind potenţialul impact asupra mediului se depun/pot fi consultate la sediul Agenţiei de Protecţia Mediului Arad, str. Splaiul Mureşului FN, tel.0257/280331, tel/fax. 0257/280 996, timp de zece zile lucrătoare după data publicării prezentului anunţ. (778 - H 218849)

JURNAL ARĂDEAN

Dovleceii, în reţete săţioase şi sănătoase

Vremurile în care pe tarabele din pieţele noastre se găsea un singur fel de dovlecei au apus. Odată cu pătrunderea în grădinile fermierilor români a seminţelor de pe alte meleaguri, am aflat şi noi că această minunată legumă, originară din America, săţioasă şi sănătoasă, are la fel de multe forme, culori, lăţimi şi lungimi ca şi chipurile din jurul nostru, un motiv în plus de a ne bucura şi mai mult de ea. Dovleceii aduc nenumărate beneficii organismului prin bogăţia lor de magneziu, potasiu, vitamina A - betacaroten (în special cei galben-portocalii), vitaminele B3, B9 şi C, antioxidanţi şi fibre alimentare.

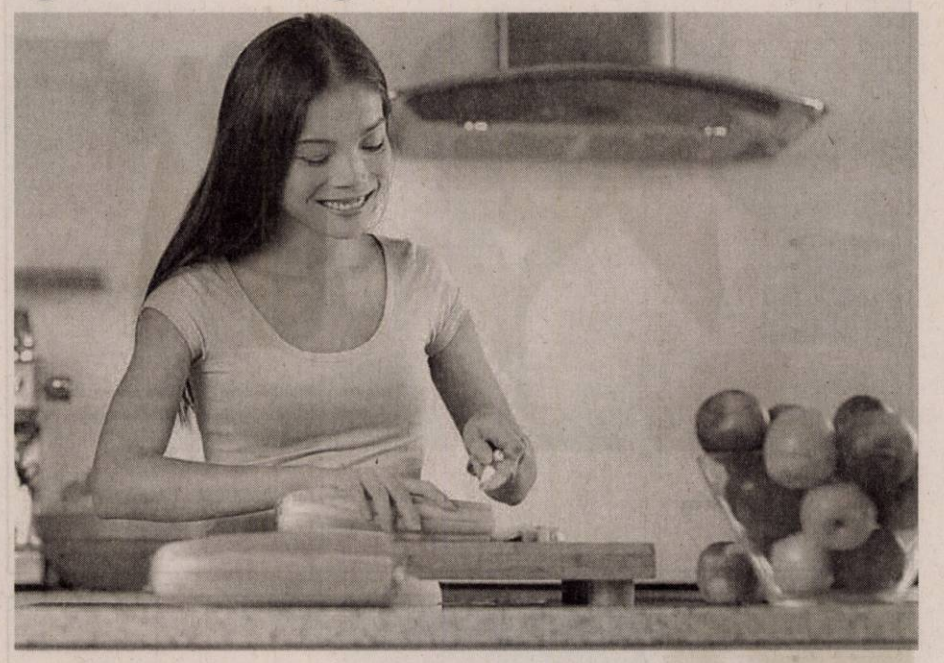

Supă cremă cu crutoane de pâine prăjită

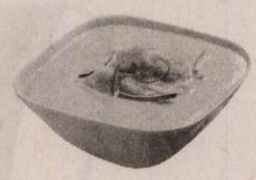

INGREDIENTE: 1,5 kg dovlecei, 1 ceapă, 3 căţei de usturoi, 1 cartof, 2 linguri cu ulei, sare, piper, câteva frunze de mentă şi pătrunjel proaspete.

MOD DE PREPARARE: Dovleceii se taie în două, se înlătură miezul cu seminţele şi se taie cuburi. Cartoful se taie tot cubuleţe. Ceapa tăiată mărunt se călește în ulei, apoi se adaugă usturoiul strivit şi se lasă un minut. Se pun dovlecelul, cartoful şi apă până aproape de legumele din oală. Se pun sare şi piper şi se fierb până se înmoaie. Se lasă să se răcească puţin, se adaugă legumele strecurate în blender şi se fac o pastă care se diluează cu zeama de la fiert după consistenţa dorită. Se potriveşte de sare şi de piper şi se serveşte rece, cu mentă şi pătrunjel mărunţite şi crutoane de pâine prăjită. Se poate adăuga şi iaurt.

Crochete cu usturoi

INGREDIENTE: 2-3 dovlecei, 250 ml iaurt, 50 ml ulei de măsline, pesmet, 50 g brânză telemea tare, sare, piper. Pentru mujdei: 6-7 căţei de usturoi, 3 linguri cu ulei sau supă, sare.

MOD DE PREPARARE: Iaurtul se combină cu uleiul şi se pune într-un bol. În pesmet se amestecă brânza dată pe răzătoarea fină şi se pune în alt bol. Dovleceii se curăţă de coajă, se taie în grosimi şi lungimi cât un deget, se presară sare şi piper şi se pun puţin pe grătar. Se trec apoi prin iaurt şi prin pesmet şi se pun într-o tavă pe hârtie de copt. Se lasă în cuptor până se rumenesc. Se pisează usturoiul, se freacă bine cu puţină sare şi se combină cu uleiul sau supa. Crochetele se servesc înmuiate în mujdei, preferabil cu mămăligă.

Şniţele din dovlecel

INGREDIENTE: 3-4 dovlecei, câteva linguri cu ulei, 2 ouă, puţină făină, 3 linguri cu pesmet, sare, 1 cană cu lapte.

MOD DE PREPARARE: Se îndepărtează coaja de pe dovlecei şi se taie, pe lung, în felii cât palma. Se prepară un aluat ca de clătite din ou bătut, făină, lapte şi un praf de sare. Feliile de dovlecel se trec prin pesmet şi aluat pe ambele părţi şi apoi se prăjesc.

Gratinaţi, cu parmezan şi brânză de capră

INGREDIENTE: 1/2 kg dovlecei, 60 g parmezan ras, 60 ml lapte, 150 g brânză de capră, 3 linguri cu ulei de măsline, 4 cartofi medii, 1 lingură cu cimbru şi busuioc proaspăt tocat, sare, piper.

MOD DE PREPARARE: Tăiaţi dovleceii şi cartofii în felii foarte subţiri. Ungeţi-le cu ulei, sare şi piper şi aşezaţi o treime într-o cratiţă lată pe hârtie de copt. Presăraţi jumătate din brânză, puneţi următorul strat de legume, apoi restul de brânză şi ultimul „etaj" de dovlecei şi cartofi. Turnaţi lapte, presăraţi parmezan, acoperiţi vasul cu capac sau cu folie de aluminiu şi coaceţi în cuptor 30 de minute. La final, îndepărtaţi capacul şi rumeniţi bine. Se serveşte cald, cu verdeaţă tocată.

Chifteluţe cu telemea şi mărar

INGREDIENTE: 2 dovlecei, 1 legătură de mărar, telemea, 1 ou, sare, făină, ulei.

MOD DE PREPARARE: Brânza se dă pe răzătoarea fină. Dovleceii se curăţă de coajă, se dau prin răzătoarea mare, se sărează şi se lasă la scurs în strecurătoare, apoi se presează în palme ca să se scurgă de tot. Se combină cu brânza, mărarul tocat mărunt, oul bătut şi făină cât să se formeze chifteluţe plate. Se prăjesc pe ambele părţi şi se servesc reci sau calde.

Umpluţi cu carne şi sos de roşii

INGREDIENTE: 5-7 dovlecei, 350 g carne tocată, pătrunjel verde mărunţit, 1 ceapă, 1 linguri cu orez, 8 roşii, 1 linguriţă cu făină, ulei, sare, piper, 3 linguri cu smântână groasă, 1 ou.

MOD DE PREPARARE: Se mărunţeşte ceapa, orezul se fierbe, apoi totul se combină cu gălbenuşul, sare, piper şi carnea. Dovleceii se taie în două sau în trei segmente, se scobesc în interior, se aşază în cratiţă pe vertical, se pune în fiecare umplutură, se toarnă apă până la jumătate, se adaugă ulei şi se lasă să fiarbă. Când apa a scăzut, se pune sosul de roşii şi se coc în cuptor. Se adaugă apoi smântâna în care s-a amestecat făina, se mai lasă să dea în două clocote şi la final se presară verdeaţă.

Bărcuţe din dovlecei

INGREDIENTE: 4 dovlecei, 300 g brânză de vaci, 1 lingură cu orez, 1 ou, 1 ceapă, sare, piper, 1,5 pahar cu suc de roşii, pătrunjel şi mărar proaspăt tocat, ulei de măsline, 3 linguri cu smântână, 1 lingură cu pesmet.

MOD DE PREPARARE: Dovleceii se curăţă de coajă, se taie în două şi se scobesc de seminţe, astfel încât să rămână ca nişte bărcuţe. Ceapa se mărunţeşte şi se călește în ulei. Orezul se fierbe, se combină cu brânza, se adaugă ceapa călită, verdeaţă, sare, piper, pesmet, ou şi o lingură cu smântână. Se amestecă şi se pune în fiecare „bărcuţă". Se aşază în cratiţă, se toarnă suc de roşii şi se coc în cuptor până se înmoaie. Se servesc cu smântâna rămasă.

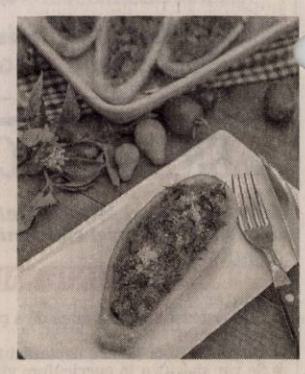

Chiftele dulci, cu brânză de vaci şi urdă

INGREDIENTE: 2 dovlecei, brânză de vaci sau urdă, 1 pliculeţ cu zahăr vanilat, puţină coajă de lămâie şi portocală rasă fin, sare, zahăr tos, 1 ou bătut, făină, ulei.

MOD DE PREPARARE: Dovlecelul se curăţă de coajă, se dă prin răzătoarea mare, se stoarce bine în palme şi se combină cu brânza fărâmiţată, oul, lămâia şi portocala, sare şi zahăr tos după preferinţă, apoi se adaugă făină cât să se poată forma chifteluţe plate. Se prăjesc, se presară zahăr vanilat şi se servesc reci sau calde.

Tarta cu dovlecei şi brânză de capră

INGREDIENTE. (PENTRU 6 PORŢI): 400 g aluat foietaj, 2 dovlecei, 250 g brânză de capră în saramură, 1 legatură ceapă verde, 100 g miez de nucă, 3 linguri ulei de măsline, 2 ceape galbene, 1 vârf de sare de mare iodată, 1 vârf piper negru măcinat.

MOD DE PREPARARE: Se toacă mărunt ceapa şi se călește într-o lingură de ulei pentru 6-7 minute, cât să devină sticloasă şi moale. Separat, dovleceii se taie în felii pe lungime, iar brânza de capră se sfărâmă într-un castron.

Se asamblează tarta într-o tavă tapetată cu hârtie de copt, urmând ca în ea să fie transferat aluatul foitaj. Peste aluat se pune ceapa călită, jumătate din brânza de capră sfărâmiţată şi feliile de dovlecei.

Tarta se dă la cuptor, la 180 grade C, pentru 30 de minute, până când se rumenește aluatul şi prind culoare feliile de dovlecei. Se decorează cu ceapă verde, extra brânză şi nuci. Tarta se poate stropi şi cu puţin ulei de măsline la final.

Zacuscă din dovlecei

INGREDIENTE: 3 dovlecei mari, 4 ardei capia, 5 cepe, 2 morcovi mari, 5-6 roşii, 400 ml ulei, sare, piper, foi de dafin.

MOD DE PREPARARE: Dovleceii se curăţă de coajă, se taie cubuleţe şi se fierb în apă cu sare până se înmoaie. Ceapa se curăţă şi se taie julien, morcovii se dau pe răzătoare, ardeii se curăţă de seminţe şi se mărunţesc. Dovleceii se scurg bine şi se fac piure. Roşiile se opăresc, se descojesc şi se mixează până devin un sos gros. Ceapa se călește până devine sticloasă, se pune morcovul şi se lasă până se înmoaie bine. Se adaugă ardeiul, se lasă zece minute, amestecând continuu, apoi condimentele, dovleceii şi sosul de roşii. Se amestecă până se ridică uleiul la suprafaţă.

Zacusca se toarnă în borcane, care se pun în tavă şi se lasă în cuptor 30 de minute, la foc mic. Când se scot, se pune deasupra câte o lingură cu ulei cald şi se înfiletează capacele.

Dovlecei umpluţi cu ciuperci, orez şi ou de prepeliţă

INGREDIENTE: 3 dovlecei tineri, 5-6 ciuperci proaspete, un ardei mare roşu, jumătate de ceapă, mozzarela, 6 ouă de prepeliţă, mână de orez, o cană de supă de legume, mărar verde, sare, ulei.

MOD DE PREPARARE: Dovleceii se spală bine, se şterg şi apoi se taie pe lung în câte 2 jumătăţi, îndepărtând capetele. Fiecare jumătate se scobeşte cu o linguriţă, îndepărtând miezul, lăsând câte 1 cm necurăţat la capete, apoi se dau în 2-3 clocote în apă fiartă cu sare, ca să se scurgă.

Se călește ceapa mărunţită, împreună cu ardeiul tocat mărunt şi ciupercile feliate subţire, până se înmoaie un pic, apoi adăugăm supa de legume şi acoperim să fiarbă înăbuşit până se înmoaie orezul bine. Se sărează după gust şi se adaugă mărarul tocat fin.

Într-o tavă se pune ulei şi un pic de supă, apoi se aşază una lângă alta fiecare jumătate de dovlecel, cu scobitura în sus, se umple cu umplutura de ciuperci. Deasupra fiecăreia se pune câte o felie de mozzarela din care am decupat centrul feliei unde am spart câte un ou de prepeliţă

şi am băgat la cuptor până se încheagă oul.

Se servesc calde sau reci, simplu sau cu smântână.

DECESE

Cu durere în suflet anunţăm decesul la vârsta de 84 ani a mătuşii noastre,

IONIŢĂ MARIA.

Înmormântarea astăzi, 15 mai, ora 14 de la Casa Funerară Kuki din str. Cocorilor.

Nepoţii Mihaela şi Ioan Bătrân, Călin şi Rodica Borcan

Cu profundă tristeţe anunţăm încetarea din viaţă la vârsta de 72 ani a celui care a fost

JURJUŢI GHEORGHE.

Slujba de înmormântare va avea loc astăzi, 15 mai 2019, ora 15,00 la Casa Funerară Rostyl str. Cocorilor, iar înhumarea la Cimitirul Eternitatea (UTA). Nu te vom uita niciodată. Dormi în pace.

Sora Şerban Veturia cu fiica Ramona

Cu nemărginită durere în suflet, tristeţe şi lacrimi, anunţăm decesul fulgerător a celui care a fost un minunat soţ, tată, socru şi bunic,

STAN IOAN,

la vârsta de 71 ani.

Dumnezeu să-l odihnească în pace! Slujba de înmormântare va avea loc joi, 16 mai 2019, ora 14,00 de la domiciliul din sat Comăneşti nr. 19, comuna Hăşmaş.

Soţia Saveta, fiica Angelica şi fiul Călin cu familia

CONDOLEANŢE

Membrii Sindicatului Liber Energia Arad sunt alături de director Ciulean Victor şi ing. Ciulean Virgil în aceste momente grele de suferinţă pricinuite de decesul mamei şi transmitem pe această cale sincere condoleanţe familiei!

Suntem alături de colegii noştri, director Ciulean Victor şi ing. Ciulean Virgil în aceste momente grele de suferinţă pricinuite de decesul mamei şi transmitem pe această cale sincere condoleanţe familiei! Dumnezeu să o odihnească în pace!

Colectivul SC CET Hidrocarburi SA Arad

Suntem sufleteşte alături de familia Stan în aceste clipe grele şi dureroase pricinuite de trecerea fulgerătoare în eternitate a iubitului lor soţ, tată, socru şi bunic,

STAN IOAN.

Dumnezeu să-l ierte şi să-l odihnească în pace!

Cuscrii Nori şi Florin din Arad

Lacrimile sunt cuvintele pe care inima nu le poate rosti. Drum lin printre îngeri bunule! Suntem alături sufleteşte de familia Stan. Sincere condoleanţe!

Anamaria şi Loredana

Suntem cu sufletul alături de familia Stan, în momentele grele, la despărţirea de cel ce a fost tată drag,

STAN IOAN.

Sincere condoleanţe familiei îndoliate!

Delia, Raul, Mircea, Laura

După câţiva ani de suferinţă, cauzată de o boală necruţătoare, buna mea vecină, doamna

LENUŢA IOSIF,

din Felnac,

un om deosebit, un om care a învins greutăţile vieţii, a pierdut lupta cu boala. Să-ţi fie somnul lin, memoria binecuvântată şi familia mângâiată! Odihneşte-te în lumină şi pace! Condoleanţe familiei!

Silvia Brie

O fiinţă dragă nouă a luat calea spre cer. Îndoliaţi în suflete şi plini de durere ne despărţim de cea care a fost

ELENA IOSIF,

dar va rămâne veşnic în sufletele noastre.

Cuscra, Maria Gui-Borz

COMEMORĂRI

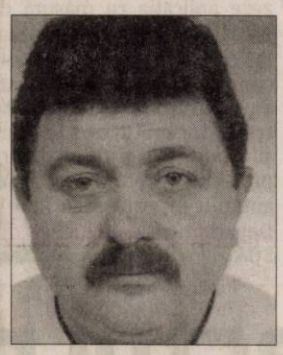

Ce n-am da să fii cu noi şi să-ţi putem spunem „La mulţi ani!", dar nu putem decât să-ţi aprindem o lumânare şi să-l rugăm pe Bunul Dumnezeu să te odihnească în pace,

DUMA TRAIAN.

Vei rămâne veşnic în inimile noastre şi te vom plânge mereu.

Soţia Dana şi fiul Alex

Naşul nostru

ILIE SELEJEAN

pentru tot ce ne-ai dăruit îţi mulţumim, iar acum când ar trebui să-ţi spunem „La Mulţi Ani", rugăm pe Bunul Dumnezeu să-ţi dea odihnă veşnică!

Familia Ardelean

GARSONIERE

• **A A** achiziţionez garsonieră, apartament 1 cameră, cash, ☎0746.055.126, ☎0755.483.216. 179655

AP.2 CAMERE-ARAD

• **A A** Achiziţionez apartament 2,3,4 camere cash, ☎0746.055.126, 0755.483.216. 178868

• **Vând apartament** două camere, renovat, mobilat în Gurahonţ. Telefon ☎0743.403.165. 214502

CASE-ARAD

• **Vând casă** ultracentral, ideal birou sau cabinet, corp individual, preţ 28.000 Euro. Telefon 0752.453.761. 218107

• **Vând/ schimb** casă în Grădişte cu apartament 2 camere, ☎0752.332.644. 217040

CASE DE VACANŢĂ-JUD ARAD

• **Vând cabană** pe deal, la Ghioroc. Tel. 0722.979.890. 218505

VILE-ARAD

• **Vilă, 6** camere Grădişte, 3 băi, teren 424 mp, 0722.257.409. 215092

TERENURI LOCAL

• **Cumpăr pământ** agricol raza municipiului Arad. Telefon 0745.895.483. 205767

TERENURI JUDEŢ

• **Vând loc** casă, Şimand, 953 mp. Preţ 8.500 Euro, ☎0742.946.281. 218804

• **Vând 22** ha, 7.300 mp mai mult pădure decât păşune situat în extravilanul com. Pleşcuţa, jud. Arad la hotarul satului Tălaciu, preţul 40.000 Euro. Informaţii la nr. 0269/839130, mobil 0756.718.158. 216028

• **Vând 50.000** mp pădure veche de 100 şi ceva de ani, cu pomi valoroşi situat în Pleşcuţa, la hotarul satului Tălaciu, preţul 12.000 Euro. Informaţii la nr. 0269/839130, mobil 0756.718.158. 216020

IMOBILE CHIRII

• **Închiriez apartament** 2 camere, Micălaca, zona Miorita, renovat, termopan, 200 Euro, negociabil, 0773.379.834. 216990

• **Închiriez apartament** 2 camere zona Confecţii, str. L.Rebreanu (lângă facultate), etaj 4, parţial mobilat. Preţ 150 Euro/lună. Tel. 0722.967.646. 218813

• **Dau în** chirie (sau vând) casă cu etaj (265 mp utili), zonă centrală (Podgoria). Ideal sediu firmă. Tel: 0722.293738. 165090

SERVICII FUNERARE

NOSFERATUM

SERVICII FUNERARE COMPLETE

Arad, str. Ghiba Birta nr. 26 - Tel.: **0752 10 11 12; 0357 80 48 38**

NON STOP e-mail: **nosferatumarad@yahoo.com** **www.nosferatum.ro**

TRANSPORT GRATUIT ÎN MUNICIPIUL ARAD ŞI ORAŞUL PECICA

* Sicrie la preţ de producător;* Înmormântări GRATUITE – doar pe baza cuponului de pensie; * Consultanţă şi medic constatator; * Rezolvăm actele la spital, primărie, casă de pensii, C.A.R.P.; * PRELUĂM DECEDAŢII DE LA MORGĂ; * Igienizare, cosmetizare, îmbălsămare, incinerarii, REPATRIERI, CAPAC FRIGORIFIC; * CAPELA CIMITIR ETERNITATEA (UTA)! * Borduri, monumente funerare, mozaic, marmura, granit.

OFERTE LOCURI DE MUNCĂ

• **Angajăm personal** pentru farmacie naturistă Arad. Detalii telefon 0742.240.899.

• **Angajez agent** intervenţie Arad, permis B obligatoriu, constituţie atletică, ☎0740.130.259.

• **Angajez agent** pază umană, serios, Arad. Tel. 0740.130.259.

• **Club noapte** Austria angajăm fete serioase, venituri substanţiale. Pentru detalii: 00436503921622.

• **Depozit de** logistică angajează operatori spălătorie ambalaje şi stivuitorişti, 0733.103.684.

• **Firmă construcţii** angajează zidari, cofrador pentru lucru (1 an) Franţa, experienţă, ☎0034643954722.

• **Firmă curăţenie** angajează personal echipă mobilă, 2.000 lei net, ☎0799.805.003. 218519

• **Laborator analize** medicale angajează medic de laborator, în Arad. Salar net 5.000- 5.500. Tel. 0744.555.246.

• **Hotel trei** stele, situat în zonă centrală, angajează ospătar(ă). Se asigură salarizare motivantă. Informaţii se pot obţine la tel: 0744.608.032.

PRESTĂRI SERVICII

• **Construcţii case,** tencuieli, zugrăveli, rigips, izolaţii acoperiş, termoizolaţii, consolidări, ☎0740.696.157. 219140

• **Executăm: zidărie,** tencuieli, zugrăveli, izolaţii acoperişuri, termoizolaţii, renovări, consolidări, ☎0740.696.157. 205456

• **Renovăm construcţii,** termoizolaţii, hidroizolaţii, tencuieli, zugrăveli, vopsitorii, parchetări, faianţări, 0754.337.238. 219143

CONSTRUCŢII

• **Aaduc balast,** nisip, sort, ridic moloz, pământ, piatră, mraniţă, 0747.206.371. 209390

• **Aduc la** domiciliul clientului nisip, balastru, sort, griblură. Tel. 0775.163.673. 212320

• **Aduc nisip,** balast, sort, griblură, gunoi grajd, ridic moloz, ☎0758.708.622. 218514

ANIMALE,PĂSĂRI

• **Vând pui** de carne şi rasă mixtă. Tel. 0741.391.909. 216068

• **Vând 5** purcei Petrean masculi. Telefon 0754.851.315. 215658

PIERDERI

• **Pierdut legitimaţie** călătorie gratuită, pe numele Răuţă Aurelia Laura, eliberată de D.G.A.S.P.C. Arad. O declar nulă. 219126

• **Pierdut legitimaţie** de călătorie gratuită eliberată de C.T.P. Arad pe numele Băbălai Luis- Andrei. O declar nulă. 219132

• **Pierdut legitimaţie** de călătorie gratuită pentru elev, pe numele Todosan Radu-Alexandru, eliberată de C.T.P. Arad. O declar nulă. 219155

DIVERSE

• **Cumpăr cositor,** caroserii, garaje, calorifere, cupru, alamă, baterii, pene, 0746.414.369. 218809

• **Cumpăr maşini** pentru fier vechi, ofer radiere, neferoase, baterii, pene vechi şi noi, 0748.803.788. 218823

• **Vând uşi** şi geamuri termopan antiefracţie, izolate termic şi fonic, Anglia, cu vitralii şi sticlă ornamentală, tâmplărie 11 camere noi şi second- Lipova, ☎0744.796.542. 214020

• **Vând 4** cauciucuri de iarnă 195/65/15. Tel. 0722.979.890. 218506

• **Vând coltar** extensibil. Preţ: 500 lei. Tel. 0760.851.583.

SCP EXPERT SPRL *practicieni în insolvenţă*

SCP EXPERT SPRL, lichidator al **SC SOLLO SPEED SRL Arad**, anunta vanzarea conform Legii 85/2006 prin licitatie publica, deschisa, cu strigare a activului:

TEREN ARABIL IN EXTRAVILAN in suprafata totala de 8.500 mp., inscris in CF 302488 Arad, nr top 14122, situat in Arad, zona CET la cca 100 m de soseaua de centura (E68). Terenul este amplasat intre linia CFR Arad- Curtici si CET Arad, inscris in CF 302488 Arad, nr top 14122.

Pretul de pornire in licitatie a terenului este de 35.700 Euro. Pretul susmentionat nu include TVA, care este taxabil in conformitate cu prevederile codului fiscal.

Licitatia va avea loc in data 17.05.2019, ora 15,00 la sediul lichidatorului judiciar EXPERT SPRL din Arad str. D. Bolintineanu, nr. 5, jud. Arad. In caz de neadjudecare licitatiile se vor relua saptamanal, in fiecare zi de marti ora 15,00.

Contravaloarea caietului de sarcini este de 200 lei/participant. Caietul de sarcini poate fi achizitionat zilnic la sediul lichidatorului judiciar EXPERT SPRL.

Garantia pentru inscrierea in licitatie este de 10% din valoarea de pornire.

Inscrierile, achitarea contravalorii caietului de sarcini si depunerea garantiei pentru licitatie se pot efectua pana in ziua licitatiei, ora 14,00.

Relatii la sediul lichidatorului judiciar EXPERT SPRL tel. 0257 - 259740.

SCP EXPERT SPRL in calitate de lichidator judiciar al **SC CARGO GMAIL 2012 SRL** Arad, scoate la vanzare prin licitatie publica, deschisa, cu strigare:

- Imobil situat in Arad, str. Armoniei (complex AXA), nr. 94/12, compus din: cladire tip P+M, an fabricatie 2007, cu bucatarie, living, 3 dormitoare, 3 bai, garaj, in suprafata utila de cca. 141 mp si teren in suprafata totala de 300 mp, cu pretul de **103.320 euro.**

Pretul susmentionat nu include TVA, care este taxabil in conformitate cu prevederile codului fiscal.

Licitatia pentru imobilul susmentionat va avea loc la data de 23.05.2019 ora 12,00 la sediul lichidatorului judiciar din Arad, str. D. Bolintineanu, nr. 5, jud. Arad. In caz de neadjudecare licitatia se va relua in data 30.05.2019, ora 12,00.

Regulamentul de desfasurare a licitatiei si caietul de sarcini se pot consulta la sediul lichidatorului judiciar. Garantia de participare la licitatie este egala cu 10% din pretul de pornire, exclusiv TVA, al bunurilor licitate. Caietul de sarcini se poate achizitiona de la sediul lichidatorului judiciar si este in valoare de 200 lei.

Poate participa la licitatie orice persoana fizica sau juridica, care, cu o zi lucratoare anterioara datei tinerii licitatiei, pana la ora 11.00, a depus copia ordinului de plata la sediul lichidatorului judiciar si garantia a fost incasata integral in contul unic de insolventa, cu indeplinirea tuturor conditiilor din caietul de sarcini.

Informatii suplimentare se pot obtine la sediul lichidatorului judiciar EXPERT SPRL si la telefon 0257 259740. (793 - H 219166)

S. C. FORCE TREND S.R.L.

anunţă publicul interesat asupra depunerii solicitării de emitere a acordului de mediu pentru proiectul - Amenajare bazin piscicol şi balastieră propus a fi realizat în perimetrul Zimandu Nou, FN (CF nr.300456), jud. Arad.

Informaţiile privind proiectul propus pot fi consultate la sediul APM Arad din Arad, str. Splaiul Mureşului, FN, jud. Arad şi la sediul titularului din Salonta, P-ţa Libertăţii nr.22, jud. Bihor, în zilele de luni - vineri, între orele 800 – 1630.

Observaţiile publicului se primesc zilnic la sediul APM Arad din Arad, str. Splaiul Mureşului, FN, jud. Arad.

(786 - H 219134)

Această informare este efectuată de **S.C. Pâncota Aqua S.R.L.** cu sediul în jud. Arad, Municipiul Arad, strada Zimbrului, nr. 41, ce intenţionează sa solicite de la A.N. Apele Române-Administraţia Bazinală de Apă Crişuri aviz de gospodărire a apelor pentru investiţia:

„Efectuare foraj de mare adâncime", în comuna Pâncota, nr. cadastral 305952, jud. Arad.

Aceasta investiţie este nouă.

Ca rezultat al procesului de producţie nu vor rezulta ape uzate.

Aceasta solicitare de aviz este conformă cu prevederile Legii apelor nr. 107/1996, cu modificările şi completările ulterioare.

Persoanele care doresc sa transmită observaţii, sugestii şi recomandări se pot adresa solicitantului, după data de 22.05.2019. (791 - H 219165)

ACTIV GRUP IPURL, cu sediul in loc. Arad str. Tribunul Buteanu nr.1, ap.1, jud. Arad. inregistrat la U.N.P.I.R cu nr. RFO II - 0106/31.12.2006, Tel/Fax: 0257214821, e-mail activ_grup@yahoo.com, in temeiul prevederilor art.99, alin.3 din Legea 85/2014 privind procedurile de prevenire a insolventei si de insolventa, notifică pe toţi creditorii cu privire la faptul că, prin Sentinta civila nr. 359 din data de 06.05.2019 pronunţată de Tribunalul Arad, Secţia a II-a Civilă, în dosarul 598/108/2019s-a deschis procedura simplificata a falimentului prevăzută de Legea nr. 85/2014 împotriva debitorului **S.C BONI TRICOTEX S.R.L.**, cu sediul în municipiul Arad, str Fat Frumos , Nr.31, , jud. Arad, având C.U.I 32342214, O.R.C J02/1925/1994

Creditorii vor depune declaraţiile de creanţă, acestea trebuind să îndeplinească cerinţele prevăzute de art. 102 si urmatoarele din Legea 85/2014, până în data de la **20.06.2019**, la grefa Tribunalului Arad, adresa instanţei fiind: str. V. Milea nr. 2-4, loc. Arad, jud. Arad, nr fax 0257256484, e-mail: tr-arad-reg@just.ro. (792 - H 219166)

JURNAL ARĂDEAN

Daniel Craig în personajul James Bond FOTO: EPA

Daniel Craig s-a accidentat

LONDRA. Filmările pentru cel de-al 25-lea film din seria „James Bond" au fost suspendate după ce actorul principal, britanicul Daniel Craig, s-a accidentat la un picior, relatează nme.com.

Interpretul lui James Bond a suferit o leziune în timp ce înregistra o scenă de acțiune. „El alerga în timpul filmărilor, când a alunecat și a căzut într-un mod extrem de ciudat. A simțit multă durere și s-a plâns în legătură cu glezna sa", au afirmat surse apropiate producției. „După cum v-ați aștepta, a fost destul de supărat că s-a rănit. Și-a aruncat sacoul pe jos din pură frustrare", au continuat acestea. Acesta nu este primul accident suferit de britanic de când joacă rolul celebrului spion. Anterior, Craig s-a lovit la dinți în timp ce lucra la „Casino Royale" (2006) și a suferit o ruptură musculară la umăr în timp ce filma pentru „Quantum of Solace/ 007: Partea lui de consolare" (2008).

Următorul film din seria „James Bond" va fi lansat pe 8 aprilie 2020.

SURSA: MEDIAFAX

Într-un picior
O barză a fost fotografiată în satul Uzda, la 60 de kilometri de Minsk, Belarus. FOTO: EPA

Cutremur de 7,5 în Papua

PORT MORESBY. Un cutremur de suprafață, cu magnitudinea de 7,5 pe scara Richter, s-a produs marți în Papua Noua Guinee, declanșând o alertă de tsunami pentru țară și pentru Insulele Slomon situate în apropiere, a anunțat Institutului Geologic American (USGG), potrivit Associated Press. USGG a transmis că seismul a avut magnitudinea de 7.5 și a fost localizat la 45 de km nord-est de orașul Kokopo.

Cutremurul s-a produs la o adâncime de aproximativ 10 km. Papua Noua Guinee este situată în partea estică a insulei Noua Guinee, în apropiere de coasta de est a Indoneziei, în așa-numitul Cerc de Foc al Oceanului Pacific, unde au loc cele mai multe cutremure și activități vulcanice de pe pământ. **SURSA: MEDIAFAX**

L-ar fi abuzat pe Stan Lee

LOS ANGELES. Keya Morgan, fost prieten și partener de afaceri al lui Stan Lee - cofondatorul companiei Marvel, care a decedat în noiembrie 2018 -, a fost acuzat că l-a abuzat fizic și psihic pe creatorul de benzi desenate, relatează tmz.com. Pe numele lui Morgan au fost formulate cinci capete de acuzare, fiind considerat responsabil pentru un incident care a avut loc în iunie 2018. Un judecător a emis un mandat de arestare pe numele fostului asociat.

În iulie 2018, avocații lui Stan Lee au cerut un ordin de restricție împotriva acestuia. În documentele depuse în instanță, avocații au susținut că Morgan a folosit în mod inadecvat suma de 5 milioane de dolari din averea acestuia și că scriitorul de benzi desenate a suferit răni fizice și daune emoționale din cauza sa. În documente se arată că Morgan a vrut să-l izoleze pe Lee de familia sa, încercând să îl mute într-un loc secret. Avocații au obținut o decizie de interdicție, însă Keya Morgan a negat toate acuzațiile.

Keya Morgan FOTO: EPA

SURSA: MEDIAFAX

Și-a celebrat logodna

NEW YORK. Actrița americană Jennifer Lawrence a celebrat logodna sa cu Cooke Maroney, directorul unei galerii de artă din New York, printr-o petrecere organizată la câteva luni de la anunțul fericitului eveniment, relatează usatoday.com.

Petrecerea a avut loc duminică, la câteva luni după ce reprezentanții actriței au confirmat informația despre logodnă. Starul american a apărut într-o rochie roz din șifon și purtând o poșetă semnată de Roger Vivier, bijuterii create de Fred Leighton și pantofi de la casa de modă italiană Casadei. Părul ei era aranjat într-un coc.

Stiliștii vedetei, Jill Lincoln și Jordan Johnson, au publicat o fotografie cu aceasta pe rețeaua de socializare online Instagram. În imagine, Lawrence a fost surprinsă în timp ce mergea pe o alee înconjurată de lumânări. „Uitați-o cum vine!", au scris aceștia. „Suntem extrem de fericiți și de încântați că Jennifer Lawrence se va căsători.... weekendul acesta am ținut un toast pentru Jen și viitorul ei mire.... cu toții ne-am distrat foarte mult", au continuat ei.

Jennifer Lawrence FOTO: EPA

Imaginea a fost publicată, pe aceeași platformă online, și de specialista în machiaj Fulvia Farolfi și stilistul Ben Skrivin. **SURSA: MEDIAFAX**

Vizată de atac cibernetic

WASHINGTON. „Un actor cibernetic avansat" a exploatat o vulnerabilitate majoră a aplicației de mesagerie online WhatsApp, deținută de Facebook, reușind să instaleze un program clandestin de monitorizare pe telefoane și alte dispozitive, a anunțat compania, potrivit postului Sky News. WhatsApp a transmis că aplicația a vizat un „număr precis" de utilizatori, fiind orchestrată de „un actor cibernetic avansat".

Compania a lansat un update care a eliminat această vulnerabilitate, îndemnând toți utilizatorii să-și actualizeze aplicația ca măsură de precauție. WhatApp a anunțat că echipa de securitate a companiei a fost prima care a identificat vulnerabilitatea, la începutul acestei luni, și a informat grupuri pentru protecția drepturilor omului, anumite firme de securitate și Departamentul de Justiție din SUA. **SURSA: MEDIAFAX**

Bianca Ioana
Este pasionată de modă, muzică și călătorii.

Contractul nu e semnat

Madonna le răspunde celor care cer boicotarea Eurovision din Tel Aviv: Nu mă supun agendei politice.

LOS ANGELES. Madonna își apără decizia de a cânta la concursul Eurovision, în Israel. Artista va susține un recital în Tel Aviv sâmbătă, în timpul finalei competiției. Locul de desfășurare al evenimentului a fost țința unor apeluri la boicotare, provenite din partea activiștilor pro-Palestina. Aceștia doresc ca artiștii, companiile și guvernele care sunt implicate în desfășurarea concursului să se retragă din Israel.

Madonna vrea să cânte la Tel Aviv FOTO: EPA

Autoritățile israeliene au făcut eforturi de a bloca acțiunile desfășurate de mișcarea internațională Boycott, Divestment and Sanctions (BDS). Teama că activiștii ar putea întrerupe desfășurarea competiției a dus la o sporire a securității în orașul Tel Aviv.

Vedeta americană și-a apărat decizia de a apărea la Eurovision, susținând că este o apărătoare a drepturilor tuturor oamenilor. „Nu voi înceta niciodată să cânt muzică pentru a mă supune agendei politice a cuiva și nici nu voi înceta să vorbesc despre încălcările drepturilor omului, oriunde în lume s-ar desfășura", a declarat Madonna pentru Reuters.

Reprezentanții artistei au confirmat apariția ei la celebra competiție, însă organizatorii Eurovision au declarat, luni, că aceasta nu a încheiat cu ei o înțelegere oficială privind recitalul. „European Broadcasting Union nu a confirmat niciodată prezența Madonnei", a afirmat Jon Ola Sand, coordonatorul executiv al concursului. „Dacă nu avem un act semnat, ea nu poate urca pe scenă", a continuat acesta. **SURSA: MEDIAFAX**

Tatăl ar fi internat-o cu forța

LOS ANGELES. Britney Spears a declarat, într-o audiere care a avut loc la Curtea Superioară din Los Angeles, că își dorește să iasă de sub curatela tatălui ei, după ce acesta ar fi internat-o cu forța într-o clinică de psihiatrie, relatează tmz.com. Afirmația a fost făcută în cadrul unei audieri care a avut loc săptămâna trecută și la care artista a participat alături de părinții ei, Jamie și Lynne Spears. Cântăreața le-a spus judecătorilor că tatăl ei, Jamie Spears, a internat-o forțat într-o clinică de psihiatrie în urmă cu mai mult de o lună și că a forțat-o să ia medicamente. Avocații lui Lynne Spears susțin acuzațiile starului pop. Britney Spears a petrecut 30 de zile într-un spital pentru boli mintale, după ce starea ei de sănătate s-a deteriorat rapid. **SURSA: MEDIAFAX**

Britney Spears FOTO: EPA

Coliziune între hidroavioane

WASHINGTON. Cel puțin cinci persoane au decedat, o alta este dată dispărută, iar zece au fost rănite, în urma coliziunii în zbor între două hidroavioane în sud-estul statului Alaska, au anunțat autoritățile. Incidentul aviatic s-a produs luni, în jurul orei locale 13:00. Unul dintre hidroavioane, la bordul căruia se aflau un pilot și zece pasageri, se întorcea la bază după un zbor de agrement deasupra parcului natural Misty Fjords. Zece persoane aflate la bordul acestui avion au fost rănite, iar o altă persoană este dată dispărută. La bordul celui de-al doilea hidroavion implicat în incidentul aerian se aflau cinci persoane, care au decedat în urma impactului.

SURSA: MEDIAFAX

FONDAT 1989, APARE LA ARAD, TEL. 0257/041.151, E-MAIL: REDACTIA.JURNALARADEAN@INFORMMEDIA.RO; PUBLICITATE.JURNALARADEAN@INFORMMEDIA.RO

Lia Faur anunţă că azi începe Festivalul SAD 2019
PAGINA 5

JURNAL ARĂDEAN

Stadionul Gloria va găzdui „naţioanalele" de aruncări lungi
PAGINA 7

JOI
16 MAI 2019
ANUL XXXI, NR. 8320
12 PAGINI - 1,99 LEI

19° Temperaturile se vor situa între 10 şi 19 grade. Vântul va sufla cu 1-6 km/h.

DIMINEAŢA | AMIAZA | SEARA

Poliţist acuzat de abuz

Un şofer din Arad spune că un poliţist cu BMW şi-a chemat colegul să îl amendeze pe primul conducător auto pentru că...aşa a vrut el.

ARAD. Acuze de abuz aduse unui poliţist din cadrul Inspectoratului de Poliţie Judeţean Arad. Un şofer din municipiu susţine că omul legii, aflat la volanul unui autoturism, a blocat o stradă şi, în momentul în care i s-a solicitat să îşi mute maşina, poliţistul şi-a chemat în ajutor colegii de la Rutieră. Situaţia a fost expusă pe un site de socializare de Florin Flonta, arădeanul care a „avut de furcă" cu poliţiştii. „În această seară, 14.05.2019, proprietarul autoturismului AR-23 MLV, agent de Poliţie Rutieră la IPJ Arad, mi-a blocat accesul pe strada Vaslui, la ora 20:25. Mi-a zis să merg eu cu spatele aproximativ 20 de metri să treacă el. I-am zis că acest lucru nu se va întâmpla, moment în care a sunat un coleg de la Rutieră care era de serviciu, acesta deplasându-se singur cu autoturismul VW, număr MAI 40768 (...). S-a prezentat, mi-a cerut actele şi am aşteptat circa 20 de minute, aşteptând o încadrare. A tot căutat pe legi şi niciuna nu se potrivea. Precizez faptul că apelul (n.r. poliţistului cu BMW) nu a fost făcut prin 112. Cam aşa acţionează Poliţia în Arad", a scris şoferul pe o pagină de socializare.

Întrebat de internauţi dacă a depus vreo plângere, arădeanul a spus că nu a făcut acest lucru încă, dar are mai multe imagini şi înregistrări video care ar putea sta la baza unei sesizări. Tot şoferul „buclucaş" a explicat că, într-un final, a dat cu spatele, dar dirijat de poliţistul de la Rutieră venit în ajutorul celui cu BMW.

Incidentul a ajuns şi la urechile şefului IPJ, Ioan Tamaş, care a decis să dispună efectuarea unor verificări pentru a se stabili exact ce s-a întâmplat pe strada Vaslui. „Şeful IPJ a dispus efectuarea de verificări cu privire la cele apărute aseară pe reţeaua de socializare, urmând a fi luate măsurile legale care se impun", se arată într-o informare trimisă de IPJ. **JA-A.G.**

La judecată FOTO: I.C.

„Zof", Herţa şi Moisă, la judecată

ARAD. Mercea Sorin, zis „Zof", concubina acestuia, precum şi Herţa Adrian şi Moisă Mihai Darius au fost trimişi în judecată în urma scandalului din parcarea supermarketului situat la ieşirea din Arad spre Vladimirescu. **/P.6**

Propunerea buclucaşă FOTO: JA

O nouă iniţiativă parlamentară

ARAD. O iniţiativă parlamentară care prevede modificarea şi completarea Legii 144/1996 spune că la fiecare 25 de apartamente trebuie să existe... un club al pensionarilor. **/P.4**

Purcaru, despre Canalul Mureşel

ARAD. Directorul Agenţiei Naţionale de Îmbunătăţiri Funciare (ANIF) Arad, Mircea Purcaru, îi dă replică viceprimarului Călin Bibarţ în chestiunea Canalului Mureşel. **/P.8**

Drumuri închise FOTO: FAN

Două zile fără trafic în centru

ARAD. Pe 16 şi 17 mai, traficul pe bulevardul Revoluţiei, între Teatrul Clasic „Ioan Slavici" şi străzile Nicolae Grigorescu şi Crişan va fi închis, pe ambele sensuri de mers, de dimineaţa până seara. **/P.4**

17212
9 771220 748034

Trafic blocat pe coborârea de pe A1

Circulaţia autovehiculelor a fost blocată, ieri, timp de aproximativ două ore, la coborârea de pe autostrada A1 spre Zona Industrială Vest din Arad. Şoferul unui TIR a derapat şi a intrat în parapetul despărţitor, moment în care remorca autocamionului s-a rupt şi s-a oprit de-a curmezişului drumului, pe celălalt sens de mers. **/P.6** FOTO: VASILE OBŞITOŞ

Malul Mureşului, schimbat la faţă de Ministerul Apelor?

Zone cu panouri de sticlă, bănci şi ziduri îmbrăcate în cărămidă aparentă, totul se va întâmpla pe Malul Mureşului.

ARAD. Ministrul Apelor şi Pădurilor, Ioan Deneş, a venit miercuri, 15 mai, într-o vizită de lucru în Arad pentru a inspecta mai multe lucrări pe care ministerul condus de oficial le desfăşoară. Vizita de lucru, rezultat al invitaţiei parlamentarilor PSD de Arad, a fost una ce a cuprins mai multe obiective, o şedinţă de lucru la Instituţia Prefectului, dar şi o conferinţă de presă. Cu această ocazie, ministrul a făcut public faptul că unul dintre cele mai importante proiecte pe care le desfăşoară ministerul în Arad se numeşte „ForMureş, îmbunătăţirea managementului riscului la inundaţii pe râul Mureş în zona transfrontalieră", şi este un proiect complex destinat măririi gradului de protecţie împotriva inundaţiilor. În cadrul acestui proiect se are în vedere reabilitatea malului Mureşului pe o lungime de 2,4 kilometri, urmând ca în urma investiţiilor o parte a malului să fie placată cu cărămidă, dar şi panouri de sticlă.

„Este un proiect atât de util pentru arădeni, în intravilanul municipiului Arad. Reabilitarea se va face pe o soluţie care să îmbine utilitatea lucrării hidrotehnice cu partea care trebuie să atragă cetăţenii din această zonă", a declarat Ministrul Apelor şi Pădurilor, Ioan Deneş. Pe lângă acest obiectiv, ministrul Deneş a mai vizitat şi lucrările hidrotehnice „Refacere şi protecţie dig mal drept Păuliş Sâmbăteni - km 0+000 - 0+100", precum şi investiţiile din zona Brazii - Bazinul Hidrografic Crişuri. **/P.8**

Gunoi menajer în cimitir! FOTO: FAN

Ce se mai aruncă în cimitire?

ARAD. Globuri, electrocasnice şi gunoi menajer - acestea sunt ultimele deşeuri descoperite la începutul săptămânii în cimitirul Mureşel din cartierul Aradul Nou. Gospodărirea Comunală - societate care administrează cimitirul - a dispus imediat ridicarea gunoiului. Dar, cu toate că locul a fost curăţat, problema rămâne, pentru că nu există un sistem de supraveghere care să ajute la prinderea celor care aruncă mizeria printre locurile de veci. **/P.4**

Şantierul de pe Mărăşeşti

Muncitorii şi utilajele au venit pe strada Mărăşeşti la începutul lunii aprilie. Este vorba de reabilitarea acestei străzi, ce presupune schimbarea bordurilor, reabilitarea trotuarelor, crearea acceselor, decaparea asfaltului şi aşezarea celor două straturi de asfalt. Momentan, se lucrează intens pe segmentul cuprins între strada Bella Bartok şi Zona Intim.

FOTO: V.G.

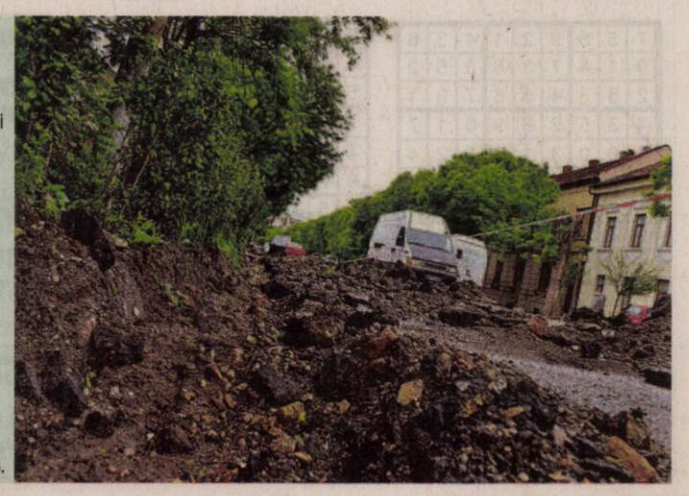

Alte firme pe drumuri FOTO: JA

Au acoperit găurile lăsate de Intermed

ARAD. Contractele pe care Intermed Utilaj le-a avut cu Consiliul Judeţean Arad, şi care au fost denunţate de firmă după moartea patronului, au fost semnate cu alte societăţi. Întreţinerea drumurilor judeţene din zonele Ineu şi Sebiş au alt constructor, la fel ca şi aşternerea de covoare bituminoase. **/P.4**

Ordine de protecţie provizorii, încălcate

ARAD. Doi bărbaţi din Peregu Mare şi Şagu, pe numele cărora erau emise ordine de protecţie provizorii pentru o perioadă de cinci zile, sunt cercetaţi de poliţişti pentru încălcarea acestora. Cei doi nu aveau voie să se apropie de soţiile lor. **/P.6**

Manageri cu note mari la cultură

ARAD. Managerii Complexului Muzeal Arad, Bibliotecii Judeţene „Alexandru D. Xenopol" Arad şi Centrului Cultural Judeţean Arad au fost evaluaţi în luna martie, iar notele obţinute s-au situat între 9,7 şi 10. **/P.5**

C. Rus a fost decisiv FOTO: FAN

UTA a întors meciul cu Aerostar

ARAD. UTA a reuşit să câştige, cu 2-1, partida cu Aerostar Bacău şi va avea un final de campionat liniştit. Trebuie spus, însă, că jocul contra moldovenilor nu a fost simplu, deoarece aceştia conduceau la pauză. Însă, arădenii au reuşit să întorcă rezultatul în partea secundă. **/P.7**

Remember: 16 mai

1703 A murit scriitorul francez Charles Perrault (n. 1628)

1891 A murit Ion C. Brătianu, om politic român (n. 1821)

1905 S-a născut actorul american Henry Fonda (d. 1982)

1920 S-a născut Mira Simian–Baciu, poetă (d. 1978)

1925 S-a născut Lucia Olteanu, autoare de cărți pentru copii

1926 S-a născut Bob Călinescu, regizor de film de animație (d. 1990)

1929 A avut loc prima ediție a Premilor Oscar

1937 S-a născut Medeleine Albright, fost ambasador al SUA la ONU

Janet Jackson FOTO: FAN

1951 S-a născut Christian Lacroix, designer francez

1954 A murit Vladimir Ghica, prinț român, deținut politic (n. 1873)

1954 S-a născut Marian Odangiu, critic literar, poet, eseist, dramaturg

1965 S-a născut Krist Novoselic, bassist american (Nirvana)

1966 S-a născut **Janet Jackson,** cântăreață americană

Piețe și târguri

Astăzi este zi de piață agroalimentară la Curtici, Sebiș, Bata, Cermei, Zădăreni, Ghioroc, Săvârșin, Secusigiu, Sântana, Târnova, Zăbrani, Zerind. **Tot astăzi au loc târguri săptămânale la** Nădlac, Curtici, Sebiș, Cermei, Săvârșin, Secusigiu, Zerind.

Mâine, vineri, se desfășoară târguri săptămânale la Ineu, Șepreuș, Șimand.

Telefoane utile

☎ INFORMAȚII TELEFONICE: 118.932; ☎ROBOT: 1958; ☎ APEL UNIC DE URGENȚĂ (SALVARE, POLIȚIE; Pompieri): 112; ☎ PRIMĂRIA MUNICIPIULUI ARAD: Program de relații cu publicul (camera 5) luni-joi între 8-18; vineri între 8-16. Tel. centrală: 0257/281.850; ☎ Delgaz Grid (fost E.ON) - Dispecerat de urgențe: 0800.800.928 și 0265.200.928; ☎ DERANJAMENTE CURENT ELECTRIC: 0257/929; ☎ INFORMAȚII CFR: 0257/231.777; ☎ PROTECȚIA CONSUMATORULUI: B-dul Revoluției, nr. 50. Telefon: 0257/257.049; ☎ POLIȚIA LOCALĂ: 0257/939.

Sudoku

REGULI: În fiecare bloc sunt câteva cifre între 1 și 9, stabilite dinainte. Acestea trebuie completate cu cifrele lipsă, în așa fel încât fiecare număr să figureze o singură dată. De asemenea, cifrele de la 1 la 9 trebuie să figureze o singură dată atât pe rândurile orizontale cât și pe coloanele verticale ale celor nouă blocuri luate împreună.

ÎNCEPĂTORI

					6			
	1				7			2
			3	5				
4			7		1	6	3	
	7							4
	2		8		5	9		
9		8		6				
6		7	1		9		8	

AVANSAȚI

2		3	1		7	6		
7		1		4				
						9		
			9	7	3			1
			4				8	5
	2	8		5	1			
		4	7		8	1		
	3			6				

Soluțiile jocurilor din numărul precedent:

ÎNCEPĂTORI

7	5	8	9	2	1	4	3	6
9	1	4	7	3	6	8	5	2
2	6	3	4	5	8	7	9	1
4	3	5	2	8	9	6	1	7
6	8	9	3	1	7	5	2	4
1	2	7	6	4	5	9	8	3
5	7	6	1	9	2	3	4	8
8	4	1	5	7	3	2	6	9
3	9	2	8	6	4	1	7	5

AVANSAȚI

2	9	8	4	5	3	1	7	6
1	3	7	9	2	6	8	5	4
5	6	4	1	8	7	3	9	2
7	1	3	6	4	9	5	2	8
4	8	6	2	1	5	7	3	9
9	2	5	3	7	8	4	6	1
3	5	1	8	9	2	6	4	7
8	7	2	5	6	4	9	1	3
6	4	9	7	3	1	2	8	5

UNDE MERGEM în Arad

Cinema

CINEMA CITY ATRIUM

- **Action night: John Wick: război total, ora 19:30**
- **Blestemul femeii care plânge, oele 18:00, 20:00, 22:10**
- **După ce ne-am întâlnit, orele 15:40, 19:00, 21:20**
- **Extrem de pervers, șocant de violent și diabolic, orele 16:50, 19:10, 22:20**
- **Focviu, orele 14:30, 16:30, 18:30, 20:30, 22:30**
- **Haios și blănos, ora 14:00**
- **La cinci pași de tine, orele 13:50, 16:10, 18:50, 21:30**
- **Manou, aventuri în zbor, ora 13:30**
- **Miss Bala, orele 14:50, 17:10, 19:20, 21:40**
- **Parcul de distracții, orele 13:10, 15:10, 17:10**
- **Răzbunătorii: Sfârșitul jocului, orele 13:10, 15:00, 17:00, 18:40, 20:40, 22:20**
- **Shazam!, ora 21:50**
- **Ticăloasele, orele 13:20, 15:30, 17:40, 19:50, 22:00**
- **Uglydolls: păpuși în bucluc, orele 13:00, 15:00, 17:00**

Teatre

TEATRUL „IOAN SLAVICI"

- **Visătorul** după Ian McEwan, un spectacol-concert de Ada Milea. Teatrul Tineretului Piatra Neamț, joi, 15 mai, ora 18:00, Sala Mare
- **Tatăl meu, preotul** de Gabriel Sandu, regia Leta Popescu. Joi, 16 mai, ora 21:30, Sala Mare

Filarmonica

- **Medalion Wolfgang Amadeus Mozart** (dirijor – Cristian Neagu; solist – Luca Toncian, pian), joi, 16 mai, ora 19:00, Palatul Cultural

Întreruperi de curent

Vineri , 17 mai 2019. În județ, h 9 – 17: Miniș (p), Laz, Văsoaia, Chișineu-Criș - străzile M. Eminescu, Brândușei, Viorelelor, P-ța Aram Iancu, Cuza Vodă, Războieni, Gării, Carpați, Bucegi, Sovata, Păcii, Prunului, Cânepii, Argeșului, Cartier Hada, Ilie Măduța; **h 10 – 14:** Tisa Nouă.

Sănătate

- **Policlinica DR. TURCIN, oferă:** Cardiologie (EKG, Ecografie cardiacă, Doppler vascular, Holter EKG si TA, Test de efort), Oftalmologie **(NOU - chirurgie pol anterior; CV computerizat; optică medicală),** ORL (videoendoscopie), pneumologie, gastroenterologie, neuropsihiatrie, medicină de familie, ecografii generale, Ginecologie. **Telefon: 0257/285510, www.policlinica-turcin.ro**
- **Farmacia GLYKON - UTA,** Bl U 6 (vis-a-vis de biserica în construcție). Deschis zilnic: luni-vineri 07.00 -21.00 sâmbătă și duminică 08.00-18.00. **Telefon: 0257/241197.**

Horoscop

BERBECUL (III.21.-IV.20.)
Vă recomandăm să fiți atent la serviciu și cu partenerii de afaceri, pentru că s-ar putea să aveți probleme de comunicare. Nu este cazul să vă îngrijorați din cauza dificultăților financiare de moment.

TAURUL (IV.21.-V.20.)
Este posibil să aveți o deziluzie în dragoste. Sunteți mai emotiv decât de obicei și vă este greu să vă exprimați în mod deschis. Nu refuzați comunicarea!

GEMENII (V.21.-VI.21.)
Vă preocupă situația financiară și aveți tendința să neglijați relațiile sentimentale. Riscați ca partenerul să vă reproșeze că sunteți indiferent.

RACUL (VI.22.-VII.22.)
Un bărbat mai în vârstă vă ajută cu sfaturi și reușiți să aplanați un conflict în familie. Nu încercați să vă rezolvați singur toate problemele! Astăzi nu vă puteți concentra prea bine.

LEUL (VII.23.-VIII.23.)
Dimineața sunteți indispus. Vă recomandăm să vă ordonați ideile. Spre seară s-ar putea să fiți invitat la o petrecere. Aveți ocazia să faceți cunoștință cu o persoană care va juca un rol important în viața dumneavoastră.

FECIOARA (VIII.24.-IX.23.)
Se pare că dimineața aveți mult de alergat, pentru a rezolva probleme legate de o moștenire. După-amiază vă pregătiți pentru o călătorie.

BALANȚA (IX.24.-X.23.)
S-ar putea să vi se ofere un nou loc de muncă sau să fiți promovat. Mai multe responsabilități, dar și câștigurile sunt mai mari. Vă recomandăm să vă consultați cu partenerul de viață și să cereți sfatul unei rude cu experiență.

SCORPIONUL (X.24.-XI.22.)
S-ar putea să vă loviți de probleme financiare. Nu este cazul să vă lăsați demoralizat. Un fost coleg vă propune o colaborare pe termen lung.

SĂGETĂTORUL (XI.23.-XII.21.)
La serviciu, sunteți încăpățânat și colaborați greu cu colegii. Fiți mai flexibil! După-amiază s-ar putea să suferiți o dezamăgire sentimentală.

CAPRICORNUL (XII.22.-I.20.)
Fiți mai precaut în afirmații! Atitudinea unui partener de afaceri vă nemulțumește și vă determină să deveniți foarte impulsiv.

VĂRSĂTORUL (I.21.-II.20.)
Un coleg în care ați avut mare încredere vă dezamăgește profund. Fiți prudent și să nu începeți discuții în contradictoriu.

PEȘTII (II.21.-III.20.)
O veste neplăcută în legătură cu o persoană apropiată vă dă peste cap tot programul. S-ar putea să fiți nevoit să plecați într-o călătorie. Prietenii vă apreciază pentru că îi ajutați la nevoie. Partenerul de viață vă susține.

„Jurnal arădean" vă ascultă

De luni până joi, între orele 11.00-13.00, la telefonul 0257.212.055, redactorul nostru vă stă la dispoziție.

ARAD. Felicia B. din Arad este nemulțumită că stă în frig, noaptea temperaturile coborând spre 5 grade Celsius. „La Timișoara, primarul Robu a dat ordin de a porni furnizarea de energie termică pentru populație în aceste zile reci, la noi, în Arad, deși avem cel mai ridicat preț al gigacaloriei, primarul Falcă nu este preocupat de soarta arădenilor racordați la CET. Noi tremurăm de frig în case și așteptăm cu groază facturile care vor crește cu 40%, pentru a acoperi pierderile de pe rețea" - spune interlocutoarea noastră.

Dan T. are o întrebare către mai marii administrației locale: „Dacă în privința Mureșelului nu pot face nimic, pentru că nu e în proprietatea Primăriei, de ce nu se preocupă de soarta Canalului Țiganca, un adevărat focar de infecție?".

Fidela noastră cititoare, **Ana Șeviciu,** așteaptă semaforizarea promisă pentru intersecția dintre B-dul Iuliu Maniu și strada Ioan Alexandru. Până atunci are o propunere: „montarea câtorva băncuțe pe strada Ioan Alexandru, partea spre Mureș, unde există câțiva pomișori și ar fi un excelent loc de odihnă". **JA-D.S.**

Curs valutar

Denumirea valutei	BNR	BCR		BRD		Intesa Sanpaolo Bank		Banca Românească		Patria Bank		Alpha Bank		Casa de schimb LUXOR		Casa de schimb TRESOR	
		C	V	C	V	C	V	C	V	C	V	C	V	C	V	C	V
Euro	4,76	4,69	4,83	4,69	4,82	4,71	4,80	4,73	4,80	4,72	4,80	4,73	4,78	4,73	4,75	4,72	4,74
Dolar SUA	4,25	4,15	4,33	4,16	4,32	4,19	4,28	4,21	4,27	4,18	4,30	4,20	4,28	4,22	4,25	4,22	4,25
Forint	0,0146	0,0140	0,0152	0,0143	0,0149	00145	0,0150	-	-	0,0144	0,0149	-	-	0,0146	0,0148	0,0147	0,0148
Gram aur	177,45																

Vremea

Joi, 16 mai

www.aradon.ro

10° LA ORA 6 — temperaturile se vor situa între 9 și 10 grade. Vântul va sufla cu 1-3 km/h dinspre V.

19° LA ORA 18 — temperaturile se vor situa între 18 și 19 grade. Vântul va sufla cu 1-6 km/h dinspre V.

Ziua precedentă

Arad	4-13	Umiditate:	93%
Lipova	4-13	Presiune:	1013 mb
Chișineu-Criș	4-13	Precipitații:	95%
Săvârșin	3-12	Vânt:	18 km/h
Sebiș	3-12	Direcție vânt:	S

Soarele

Răsare: 06:01
Apune: 21:01

Azi

Temperaturile se vor situa între 10 și 19 grade. Vântul va sufla cu 1-6 km/h, dinspre V.

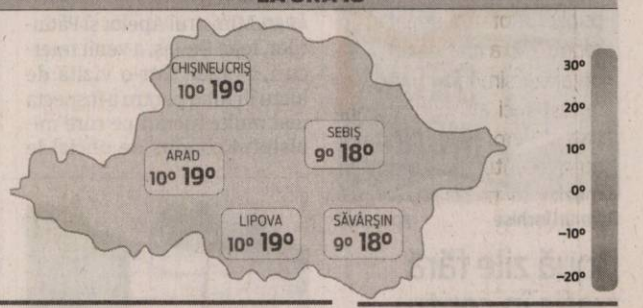

FAZELE LUNII

5.05 · 12.05 · 19.05 · 26.05

JOI	VINERI	SÂMBĂTĂ	DUMINICĂ
10° 19°	10° 21°	14° 24°	15° 25°
parțial noros	nori și soare	parțial însorit	nori și soare, posibil o aversă

Calendar

Biserica ortodoxă: Sf. Cuv. Teodor cel Sfințit; Sf. Mc. Isachie, Simeon și Petru; Sf. Cuv. Sila, Paisie și Natun de la Sihăstria Putnei
Biserica greco-catolică: Sf. cuv. Teodor cel Sfințit; [Sf. Ioan Nepomuk; Fer. Vladimir Ghika]
Biserica romano-catolică: Fer. Vladimir Ghika, pr. m.

Prognoză pentru trei zile

Temperaturile minime vor fi cuprinse între 10 și 14 grade, iar cele maxime între 21 și 25 grade.

Temp.minime: 10–14°C
Temp.maxime: 21–25°C

JURNAL ARĂDEAN
B-dul Revoluției nr. 62, Arad
BRAT Auditat de BRAT
Reclamații difuzare: 0257.241.151

Șef departament publicitate și departament difuzare: Cristian Sulințan
Secretariat: 0257.212.090 (centrala), fax - 0257.212.012
Marea publicitate: 0257.280904
Mica publicitate: 0257.210775; B-dul Revoluției, nr. 81
Tiparul executat la: Tipografia Inform Média Lapkiadó Kft

Redactor șef: Adriana Barbu (8416) Responsabil de număr: Eugen Rogojan
Secretar general de redacție: Gabriela Groza (8423); Departamente: Eveniment: Alin Gherasim (8417), Ioana Costaș (8414); Valentin Goran (8405); Economic: Andreea Pintea (8415); Social: Diana Duțu (8413); Sport: Daniel Scridon (8424), Leo Sfâra (8422), Dan Lazăr (8406); Cultură: Eugen Rogojan.
Tehnoredactare: Ghizela Șerban (8409), Munteanu Daniel (8411).
REDACȚIE: tel. 0257.212.090 (centrala); fax 0257.212.012, 0257.228.592; e-mail: redactia.jurnalaradean@informmedia.ro, adevaruldearad@informmedia.ro, publicitate.jurnalaradean@informmedia.ro, publicitate.adevarul@informmedia.ro

ZILELE ADMINISTRAȚIEI ARĂDENE

100 DE ANI DE ADMINISTRAȚIE ROMÂNEASCĂ LA ARAD

16-18 MAI 2019

JOI 16 MAI 2019
ORA 17:00 - Sala „Clio" a Complexului Muzeal Arad (strada Horia) vernisarea expoziției „100 de ani de administrație românească în Arad". Lansarea volumelor (I și II) „Panoramă mediatică. Administrație și guvernanță corporativă în Arad, la 100 de ani de la Marea Unire" Autori: Andrei Ando, Mihaela Ozarchevici

ORA 19:00, Palatul Cultural Arad - Concert simfonic de gală

VINERI, 17 MAI 2019
ORA 9:00 Sala Regele Ferdinand DESCHIDEREA CONFERINȚEI INTERNAȚIONALE Începuturile administrației naționale în centrul și sud-estul Europei după Marele Război.
- 18:40-19:00 Film cu scrisori ale soldaților români de pe frontul Primului Război Mondial – în fața Palatului Administrativ
- 19:00 Întâmpinarea colonelului Pirici la intrarea în orașul Arad în fruntea Regimentului 6 Vânători – în fața Palatului Administrativ

- 19:10 Paradă Militară în costume de epocă - Academia Forțelor Terestre "Nicolae Bălcescu" Sibiu – Teatrul Clasic „Ioan Slavici" – Bulevardul Revoluției – Palatul Administrativ

- 19:30 Parada Portului Popular Consiliul Județean Arad – Bulevardul Revoluției – Palatul Administrativ – Teatrul Clasic „Ioan Slavici"

(805)

PSD SE SIMTE ÎNCOLȚIT ȘI RECURGE LA RĂZBOIUL POLITIC DUS CU ARME MURDARE

DE CE PSD NU VREA PREZENȚĂ MARE LA URNE ȘI CUM POATE FI ÎNVINS

Partidul de guvernământ a intrat în panică cu numai două săptămâni înainte de alegeri. Fotografia de moment din sondaje, dar și realitatea din teren, au determinat partidul lui Liviu Dragnea să își mute discursul public într-o zonă a delirului, minciunilor și luptei cu arme murdare. Obiectivul? Inundarea spațiului public cu pericole inventate astfel încât mobilizarea celor anti-PSD să scadă iar prezența la vot pe 26 mai să fie redusă. Antidotul? O mobilizare cât mai mare la vot pe 26 mai, pentru alegerile europarlamentare și referendum, astfel încât PSD să primească ce merită: scoaterea de pe scena politică și de la guvernare.

Lipsa de scrupule a PSD

Summitul UE organizat de președintele Iohannis și PNL la Sibiu, care a adus 26 de șefi de stat și guvern din UE în România, a fost declicul pentru PSD și Liviu Dragnea. Pentru a acoperi rușinea de a fi expus public drept un renegat al Europei, PSD a luat decizia de a organiza simultan un miting la Iași. Aici au fost întâmpinați de protestatari care nu au mai putut fi acoperiți de muzica de pe scenă. Scenele de acest tip au curs și ulterior. Răspunsul lui Liviu Dragnea? "Derbedei cu ochii injectați, drogați, bătăuși" sunt cei care au stricat "armonia" aparițiilor publice ale PSD. Jignirile aruncate public despre oameni de bună credință cărora le-au ajuns cei mai bine de doi ani cu PSD sunt doar primul pas din răspunsul ticluit de Liviu Dragnea. A urmat intervenția ministrului de interne, Carmen Dan, care a spus răspicat că cei care participă la contra-manifestații vor fi anchetați penal și vor răspunde în fața legii. Nu este prima oară în istoria lungă a PSD când instituțiile statului sunt folosite drept instituții ale unui PSD represiv. Dar faptul că această posibilitate a fost emisă public arată cât de disperați sunt cei de la PSD și că nimic nu îi oprește în această campanie electorală.

PSD miroase pericolul reprezentat de Iohannis și PNL

Iritarea extremă și disperarea atinse de PSD sunt vizibile în fiecare zi. Confruntați cu adevărul și realitățile din viața românilor, liderii PSD răspund cu țâfnă sau direct cu minciuni. Poate cel mai tare îi doare pe PSD-iști când li se demonstrează că românii au pierdut bani prin creșterile de prețuri și inflație provocată cu intenție. Sau când aud că nimeni în Europa nu mai vrea să audă de PSD, că sunt renegați de propria familie politică europeană. Aceste dovezi clare îi fac pe cei de la PSD să reacționeze virulent și violent, precum niște animale încolțite.

Viitorul PSD și al țării se decide pe 26 mai

PSD știe foarte bine că ziua de 26 mai este extrem de importantă pentru viitorul său mai ales că va fi semnalul pentru alegerile prezidențiale din acest an și cele locale de anul viitor.

Pe 26 mai, românii sunt chemați să voteze și la referendumul despre justiție convocat de președintele Iohannis. Un referendum justificat de asaltul necontenit și neobosit dus de liderul PSD și toate Guvernele sale obediente împotriva unei justiții drepte și corecte având drept unic obiectiv scăparea infractorului cocoțat în vârful României, Liviu Dragnea.

Validarea referendumului convocat de președintele României ar fi o lovitură imensă pentru PSD. Iar plasarea PSD mai jos de locul întâi la alegerile europarlamentare ar scoate complet partidul lui Liviu Dragnea din ring.

Din toate aceste motive este important ca fiecare român să meargă la vot. Pericolul mare este ca sondajele de opinie să demobilizeze. Pentru a opri PSD este nevoie ca toți românii să înțeleagă că trebuie să meargă la urne pentru referendum și europarlamentare pe 26 mai! Cu o prezență mică la urne, PSD va continua să se comporte precum vătaful României. Cu o prezență mare la vot, România își recapătă demnitatea și șansa la un viitor!

ELIBEREAZĂ ROMÂNIA

ÎN 26 MAI

COMANDAT DE PNL, COD UNIC MANDATAR 41190007. TIRAJ: 9943.

(204139)

Globuri, electrocasnice şi gunoi menajer în cimitir

Ultimele deşeuri de acest tip au fost descoperite la începutul acestei săptămâni în cimitirul din Aradul Nou.

ARAD. Dincolo de lipsa de educaţie şi de bun simţ, e imposibil de explicat motivele care îi determină pe unii dintre arădeni să arunce gunoiul în cimitir. Şi nu vorbim de gunoiul rezultat în urma curăţării mormintelor sau a spaţiului din jurul acestora. Deşeurile vegetale se pot depozita în pubelele pe care Gospodărirea Comunală le-a pus în cimitire, iar cele din plastic în ţarcurile special amenajate. Nu e uşor nici cu colectarea selectivă a acestor tipuri de gunoi, dar încet-încep lumea începe să se obişnuiască.

Ce te faci, însă - ca instituţie care administrează cimitirele -, când te trezeşti cu gunoi menajer în incinta acestora?! Cum să reacţionezi când găseşti aruncate în cimitir plase cu globuri de Crăciun, aparate electrocasnice sau gunoi menajer? Pe cine să iei la rost? Cui să te plângi de nemernicia oamenilor care confundă cimitirul cu ghena de gunoi?

Măsura pe care a luat-o Gospodărirea Comunală după ce a descoperit, la începutul acestei săptămâni, mizeria din cimitirul Mureşel din Aradul Nou a fost să cureţe locul. Sistem de pază nu există şi nici bani nu prea sunt pentru a implementa unul. Singura soluţie cu adevărat eficientă ar fi ca oamenii să încerce să devină civilizaţi. Să-şi respecte strămoşii şi locul în care aceştia îşi dorm somnul de veci. Dar, din păcate, aceasta pare o soluţie iluzorie, nicidecum realistă... **JA-D.D.**

Cimitirul Mureşel FOTO: FAN

Le-au acoperit găurile

Trei dintre cele cinci contracte pe care Intermed Utilaj le avea încheiate la Consiliul Judeţean Arad au fost alocate altor firme.

Gropile, astupate de alte firme FOTO: JA

ARAD. Moartea patronului firmei Intermed Utilaj, Nicolae Popovici, a lăsat „în aer" nu mai puţin de cinci contracte semnate între societatea lui şi Consiliul Judeţean Arad. Două dintre ele se refereau la întreţinerea drumurilor judeţene, unul la lucrări de aşternere a covoarelor bituminoase, iar alte două la lucrări de modernizare a drumurilor. Trei dintre cele cinci contracte care au rămas „în coadă de peşte" după decesul lui Popovici au fost rezolvate.

Vicepreşedintele Consiliului Judeţean Arad, Sergiu Bîlcea, a anunţat că pentru lucrările de întreţinere a drumurilor judeţene din sectoarele Sebiş şi Ineu au fost semnate două noi contracte cu alte firme de profil, după ce Intermed Utilaj a renunţat la ele. „Pe sectorul Ineu licitaţia organizată în regim de urgenţă a fost câştigată de societatea Crişana Pro Construct, din judeţul Bihor, iar drumurile judeţene din sectorul Sebiş vor fi reparate şi întreţinute de Porr Construct, contractul fiind semnat chiar marţi, 14 mai", a spus Bîlcea. Acesta a mai anunţat că, fiind încheiate în regim de urgenţă, cele două contracte vor fi valabile numai până la sfârşitul anului 2019, urmând ca în perioada următoare să fie organizate licitaţii pentru încheierea unor contracte multianuale. Un al treilea contract care a fost denunţat de Intermed Utilaj se referă la aşternerea covoarelor bituminoase pe 40 de kilometri de drumuri judeţene. Şi aici a fost găsită deja o altă firmă, respectiv Crişana Pro Construct, care se ocupă şi de întreţinerea drumurilor judeţene din sectorul Ineu.

Urmează şi celelalte

În ceea ce priveşte alte două contracte semnate între Consiliul Judeţean şi Intermed Utilaj, respectiv modernizarea drumului Pâncota-Seleuş şi modernizarea unui segment din drumul Grăniceri-Pilu, situaţia acestora încă nu este clară. „Aşteptăm o decizie a Intermed Utilaj în ceea ce priveşte cele două contracte", a specificat Sergiu Bîlcea. Iar cel mai important dintre ele, respectiv modernizarea drumului Pâncota-Seleuş, pare a avea un „schepsis". Ţinând cont de faptul că lucrările sunt finanţate din fonduri europene nerambursabile, birocraţia pentru rezilierea contractului cu Intermed, dar şi pentru organizarea unei noi licitaţii, va fi mult mai stufoasă. **JA-A.G.**

Restricţii de circulaţie pe Bulevardul Revoluţiei

Fără maşini pe bulevard FOTO: FAN

ARAD. Zilele Administraţiei Arădene, eveniment ce marchează o sută de ani de la intrarea Armatei Române în Arad, va îngreuna traficul în zona centrală a oraşului. Atât joi, pe 16 mai, între orele 11 şi 20, cât şi vineri, între orele 10 şi 20, traficul va fi deviat astfel:

Pe Horia, circulaţia va fi deviată de la intersecţia cu strada Gheorghe Popa de Teiuş, către piaţa Mihai Viteazul, strada Octavian Goga şi strada Mărăşeşti, de către un agent al Poliţiei Rutiere;

La intersecţia străzii Horia cu bulevardul Revoluţiei vor fi prezenţi agenţi ai Poliţiei Rutiere pentru a opri accesul riveranilor pe bulevard;

Pe Episcopiei, circulaţia va fi deviată în direcţia străzii Salacz Gyula, către strada Octavian Goga, de către un agent de circulaţie;

La intersecţia dintre Episcopiei şi Horia, va fi obligatorie virarea spre stânga, spre Gheorghe Popa de Teiuş;

La intersecţia dintre strada 1 Decembrie 1918 şi bulevardul Decebal vor fi montate balize şi va fi prezent un echipaj al Poliţiei Locale;

La intersecţia dintre strada Grigorescu şi bulevardul Revoluţiei, şoferii vor fi obligaţi să vireze înspre Podgoria, pe bulevard;

Ieşirea şi intrarea din/în parcarea Continental vor fi deviate spre bulevardul Decebal;

Intersecţia bulevardului Revoluţiei cu strada Crişan va fi dirijată de un agent de la Rutieră, pentru a-i obliga pe şoferi să îşi continue drumul pe Crişan;

În zona Teatrului Clasic, pe bulevardul Revoluţiei la intersecţia cu strada Mihai Eminescu, vor fi prezenţi agenţi de la Rutieră care îi vor dirija pe şoferi spre piaţa Avram Iancu;

La intersecţia bulevardului Decebal cu Unirii vor fi montate balize pentru blocarea accesului pe stradă;

La coborârea de pe podul Decebal, circulaţia va fi deviată spre dreapta, pe bulevardul Dragalina;

În Piaţa Avram Iancu, la intersecţia cu strada Nicolae Bălcescu, vor fi montate balize, pentru a împiedica accesul către Bulevardul Revoluţiei.

Pe 16 mai, între 11 şi 20 şi pe 17 mai, între 10 şi 20, traficul în zona centrală a municipiului Arad va fi restricţionat.

Club pentru pensionari, la fiecare 25 de apartamente?

ARAD. Încă o bătaie de joc la adresa asociaţiilor de proprietari, spune Dorina Lupşe preşedintele ULAL Arad, după faimoasa lege 196/2018. Este vorba de o iniţiativă legislativă năstruşnică cu privire la modificarea şi completarea Legii locuinţei nr. 114/1996, care sună aşa: „Organizarea unui Spaţiu pentru Clubul pensionarilor în imobilele cu mai mult de 25 de apartamente". „Spaţii pentru aceste cluburi vor fi oferite, fără costuri suplimentare, la parterul blocurilor cu un număr de peste 25 de apartamente, folosind în comun cu Asociaţiile de Proprietari spaţiile comune", au hotărât iniţiatorii proiectului legislativ.

Prevăzute distinct în Lege

Iniţiatorii proiectului susţin că este necesar ca spaţiile comune cu această destinaţie să fie prevăzute distinct în lege, astfel încât proiectele pentru noile construcţii de locuinţe cu un număr de peste 25 de apartamente să cuprindă aceste spaţii. Una din soluţii pentru combaterea singurătăţii, experimentată cu succes în state ale Uniunii Europene, o reprezintă Cluburile pensionarilor, mai susţin aceştia. Ca urmare, parlamentarii au înaintat o propunere legislativă prin care să impună, printre exigenţele minimale pentru locuinţe stabilite prin lege, obligativitatea asigurării unui spaţiu pentru Clubul pensionarilor.

„Dacă parlamentarii, guvernanţii o fac pentru a proteja pensionari ar trebui în primul rând să îi respecte, să le mărească pensiile să poată să îşi plătească încălzirea la bloc, un lux pentru mulţi dintr ei", declară Dorina Lupşe.

Cum va afecta preţurile

„Aceasta iniţiativă poate fi viabilă la viitoarele proiecte de locuinţe, dar cum va afecta această iniţiativă preţul locuinţelor? Cine va suporta costurile cu avizele pentru funcţionarea acestor Cluburi: PSI, protecţie sanitară, cheltuielile lunare etc.? Una peste alta, din nou a apărut o lege imposibil de pus în practică. Vrem să ajutăm dar de fapt creăm dispute sterile fără finalitate practică între locatarii imobilelor", ne explică Lupşe.

La fel de bine, completează preşedintele ULAL Arad, putem să propunem organizarea unei capele unde să se desfăşoare serviciu religios pentru locatari. **JA-V.G.**

Citire apometre

Vineri, 17 mai 2019. Poetului, Ursului, Plopilor, Tribunul Andreica, Secerei, Stupilor, V. Hugo, Toamnei, Fulgerului, Călăraşi, A. Hipocrat, Dorului, Foişor, A. Dej, Fragilor, Stefan Luchian, Calea 6 Vânători, Ovidiu, S. Moldovan, Sălcuţei, Cedrului, Dobrogea, Arţarului, Crişului, Roşiori, P-ţa UTA, Fraţi Neumann, Bumbacului, C. Porumbescu, T. Voda, Paltinului, Câmpul Liniştei, Livezilor, Fecioarei, Octav Băncilă, Simion Bărnuţiu, Mătăsari, Şelari, Făt Frumos, Aleea Saturn.

SOLUŢIA INTEGRAMEI DIN NUMĂRUL PRECEDENT

F ▪ F ▪ MUT ▪ A ▪ A ▪ IEPURI SALATA ▪ LEGUMA ▪ MOLAR ▪ UD ▪ IN ▪ CRI ▪ BC ▪ ES ▪ CURECHI ▪ M ▪ IMAM ▪ REA ▪ PLIU ▪ AROMI ▪ LU ▪ PLIU ▪ AROMI ▪ LU ▪ IAR ▪ INMAGAZINAT ▪ A ▪ CAR ▪ SI ▪ DREPT ▪ SALEP ▪ DRES ▪ DA ▪ RE ▪ UC ▪ CE ▪ STAR ▪ U ▪ IDILA ▪ MAC ▪ NIT ▪ CREATA ▪ STAB ▪ AT

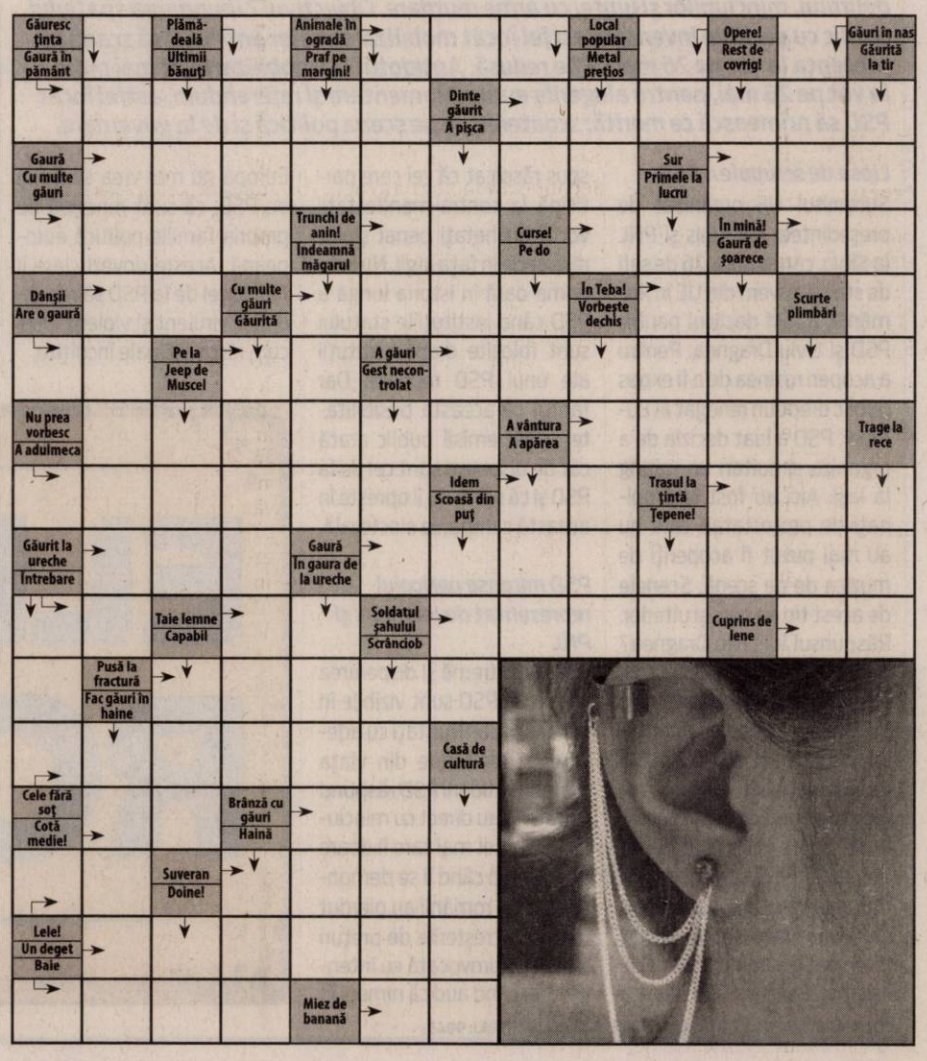

Note mari pentru managerii de la judeţ

Managerii Bibliotecii Judeţene, Complexului Muzeal şi Centrului Cultural Judeţean au fost evaluaţi, în martie şi aprilie.

ARAD. Anunțul despre evaluarea celor trei manageri culturali aflați în subordinea Consiliului Județean Arad - Ionel Bulbuc (Centrul Cultural Județean), Doru Sinaci (Biblioteca Județeană) și Constantin Inel (Complexul Muzeal) a fost făcut în cadrul unei conferințe de presă organizată marți, la Biblioteca Județeană „Alexandru D. Xenopol" din municipiu.

Răzvan Cadar, vicepreședinte al Consiliului Județean Arad, a fost cel care a vorbit despre evaluările celor trei. „Între 11 martie și 9 aprilie, cei trei manageri au fost evaluați. Această evaluare se face anual, de către o comisie formată din specialiști din domeniu. Proiectele au fost evaluate pe perioada anului trecut, iar proiectele pe anul acesta au fost apreciate de comisii, au trecut cu brio", a declarat Răzvan Cadar, vicele CJA.

În comisia de evaluare a lui Doru Sinaci s-au regăsit cei din conducerile Bibliotecii Județene din Cluj și a Bibliotecii Județene Sălaj, în comisia lui Constantin Inel au fost cei din conducerea Muzeului Național de Istorie a Transilvaniei din Cluj-Napoca și a Muzeului Județean din Sălaj, iar Ionel Bulbuc s-a bucurat de o comisie formată din doi arădeni: Daniela Pădurean-Andreica, managerul Centrului Municipal de Cultură Arad și Doru Orban, managerul Filarmonicii de Stat Arad.

Evaluările au constat dintr-un proiect de management - implementarea până acum și planurile pe anul curent - respectiv o probă de interviu. În urma evaluărilor, comisiile i-au notat cu 9,70 pe Ionel Bulbuc, de la Centrul Cultural, cu 9,95 pe Constantin Inel, de la Complexul Muzeal și cu 10 pe Doru Sinaci, de la Biblioteca Județeană.

„Chiar am observat o îmbunătățire în ceea ce privește acțiunile culturale și deschiderea de care au dat dovadă, în ultima vreme, cele trei instituții de cultură. Sperăm că și publicul a văzut aceste schimbări și că cei trei directori vor face în continuare treabă bună", a declarat Iustin Cionca, președintele Consiliului Județean Arad, prezent și el la conferință. **JA-E.R.**

Cei trei manageri evaluaţi FOTO: E.R.

Azi începe Festivalul Doinaş

Ajuns la cea de a cincea ediţie, neconvenţionalul eveniment se desfăşoară până sâmbătă, 18 mai.

Salon literar, în SAD 2017 FOTO: IZA PAL

ARAD. Diana Bădica, Ruxandra Cesereanu, Andrei Crăciun, Livia Ghighilicea, Borco Ilin, Bogdan Munteanu, Ștefan Niță, Grațiela Benga-Țuțuianu, Daniela Rațiu, Doina Ruști, Andrei Zbîrnea, Andrei Mocuța, Ioan Matiuț, dar și mulți alți scriitori arădeni participă la cea de a cincea ediție a Festivalului Zile și Seri de Literatură Doinaș care se va desfășura între 16 și 18 mai la Arad.

Încă de la prima ediție, festivalul și-a propus să intre în intimitatea orașului, prin locurile neconvenționale unde se desfășoară. „Dorim ca scriitorii invitați să plece cu emoții și povești ale arădenilor, să cunoască mai mult decât se așteaptă, să intre în profunzimea acestui oraș minunat. Dinamica lumii moderne a alungat tihna de a savura în liniște un prânz sau o cină. Literatura trezește minți adormite în rutina zilnică și creează legături între tine și tine. Cel care se supune ritmului exterior și cel care își ascultă inima" - detaliază scriitoarea și profesoara Lia Faur, director artistic al SAD 2019.

Programul

Se va citi în restaurante, galerii de artă, mansarde, saloane literare, bibliotecă, școli, case particulare, cafenele, teren de tenis etc. Este un program divers care oferă un alt mod de petrecere a timpului și o sugestie pentru a savura obiceiurile bune.

Joi, între orele 11-13, pasionații de literatură se întâlnesc în mansarda imobilului de pe strada Mucius Scaevola nr.9. Urmează un „prânz cu litere" la 13.30, la Biosweets (str. Ghe. Lazăr), iar de la ora 18, o „cină cu scriitori" la Ratio, în Piața Avram Iancu. Seara, de la 20.30, e program de „literarte", la Galeria Delta de pe Eminescu.

Vineri, de la ora 12, Biblioteca va găzdui un adevărat maraton literar, iar la „Peda" vor avea loc un „prânz cu scriitori" și o întâlnire a Cenaclului „Planeta". De la ora 13, doritorii pot savura un „prânz cultural" la Pizzeria Coandi, iar de la 16.30 e programat un salon literar. Seara, de la ora 20, scriitorii citesc la Cafeneaua Tucano din centru.

Sâmbătă, între orele 10-12, pe holul Palatului Cultural, va fi prezentare de carte cu vânzare, cu participarea tinerilor de la Olimpiada Națională de Informatică. De la ora 14, Aula Cicio-Pop a UVVG (b-dul Revoluției) va găzdui atelierul „Scrieți o povestire cu Doina Ruști", iar de la ora 16, cei interesați se pot întâlni cu scriitorii fie la Cafee Clasic 1890 (Piața M. Viteazul), fie la Tenis Club Pro Arad (pe malul Mureșului, vizavi de stadionul Gloria). **JA-D.D.**

Intrare liberă

La toate activitățile programate în festival, intrarea este liberă, în limita locurilor disponibile.

Festivalul Berii, în weekend

Festivalul Berii se va desfăşura la finalul acestei săptămâni, în Parcul Mihai Eminescu, din spatele Primăriei.

ARAD. Zece artiști invitați vor urca pe scena din Parcul Eminescu în cele trei zile de festival, de vineri, 17 mai, până duminică, 19 mai. Vineri, de la ora 20 va cânta trupa arădeană Fantazia, urmată de la ora 21 de Antonia și de la ora 22 de Paraziții. Sâmbătă, El Nino va deschide programul, la ora 19, urmând de la ora 20 trupa Blackjack, de la ora 21 Irina Rimes, iar de la ora 22 The Motans. Duminica le este destinată celor de la Dj Project, de la ora 19, Kempes, de la ora 20 și 3 Sud Est, de la ora 21.

Pe lângă muzică, se anunță „zonă relaxare, zonă pentru copii, zonă culinară, artă stradală". Evenimentul este finanțat de Centrul Municipal de Cultură Arad, având alocate 350.000 de lei, adică peste 70.000 de euro. Singurul lucru care nu se știe este, însă, organizatorul festivalului, acesta lipsind din materialele de informare. **JA-E.R.**

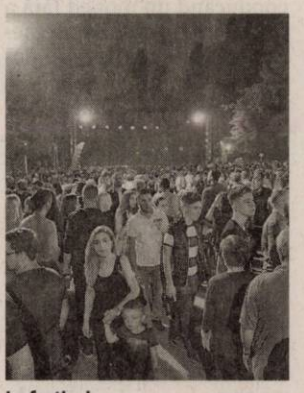

La festival FOTO: FAN

Cânt şi voie bună la LNI

Ediţia a patra a festivalului-concurs regional de folclor „Numai cânt şi voie bună" a avut loc la finalul săptămânii trecute.

ARAD. Liceul Național de Informatică din Arad a găzduit cea de-a IV-a ediție a festivalului-concurs regional de folclor „Numai cânt și voie bună", destinat elevilor. Organizat în parteneriat cu Centrul Cultural Județean Arad, ISJ Arad, Biblioteca Județeană „A.D.Xenopol" Arad, Casa Corpului Didactic Arad, Palatul Copiilor Arad și Teatrul Clasic „Ioan Slavici" Arad, evenimentul s-a desfășurat pe 11 mai.

Pe scena sălii festive a Liceului Național de Informatică, sute de participanți din țară, dar și din Republica Moldova au demonstrat că elevii din învățământul preuniversitar - destinatarii acestui proiect - știu să aprecieze folclorul, să-și respecte înaintașii îmbrăcându-le straiele și rostindu-le graiul, dar mai ales pot să creeze momente înălțătoare, în unitate, indiferent de etnie.

Premianţii

La secțiunea Caricatură, la învățământ primar, premiul I a fost obținut de Corlaci Estera, de la Șc. Gimn. Andrei Șaguna, la învățământ gimnazial de către Magyar Andreea, de la Șc. Gimn. 2 Pecica, iar la învățământ liceal de către Marchici Luminița, de la Liceul Teoretic „Mihai Eminescu" din Edineț, Republica Moldova. Secțiunea Monolog i-a avut pe locul întâi pe Szigeti Ioana Anastasia (învățământ primar), de la Șc. Gimn. Mașloc, județul Timiș, Blaga Ștefan și Vesa Daria (gimnazial) de la liceul gazdă, respectiv pe Crăciun Andreea (liceal), tot de la Liceul Național de Informatică.

Teatru şi dans popular

Cel mai apreciat spectacol teatral la secțiunea învățământ primar a fost „Soacra cu trei nurori", de la Școala din Remetea Mare, județul Timiș. La învățământ gimnazial, premianți au fost elevii de la liceul gazdă, ce au pus în scenă spectacolul „Pă laviță la uliță", iar la învățământ liceal cei de la Șc. Gimn. Prioteasa, din Sălaj, care au venit cu spectacolul „La doptor". În ceea ce privește dansul popular, la învățământ primar s-au remarcat elevii școlii din Dezna, cu un dans popular cu strigături, la învățământ gimnazial cei de la Șc. Gimn. 2 din Pecica, ce au prezentat un dans țigănesc, iar la învățământ liceal, elevii Liceului „Ioan Buteanu" din Gurahonț. **JA-E.R.**

Marele premiu

Premiul cel mare al ediției a IV-a a festivalului-concurs a fost obținut de către formația de dansuri populare a Școlii Gimnaziale Dezna. Totodată, juriul a oferit și un premiu special pentru costumul popular autentic purtat de Alexia Cosma, elevă a Liceului Național de Informatică.

Sute de elevi din toată ţara Foto: FAN

Modificări în program

ARAD. La o zi după publicarea programului evenimentelor dedicate centenarului administrației românești a Aradului, Centrul Municipal de Cultură vine cu modificări. Se pare că programul inițial a fost transmis greșit. Astfel, pentru ziua de vineri, la ora 12 se adaugă un concert de muzică de fanfară, iar reconstituirea istorică a momentului întâmpinării colonelului Pirici în fruntea Regimentului 6 Vânători se mută de la ora 18 la ora 19. Și parad militară în costume de epocă a cadeților de la Academia Forțelor Terestre „Nicolae Bălcescu" Sibiu se mută la ora 19:10, iar parada portului popular, la care vor lua parte aproape 2000 de oameni din 50 de comunități din toate cele 5 zone etnografice ale Județului Arad se mută la ora 19:30. **JA-E.R.**

Bucurie în mişcare, pe malul Mureşului

Festivalul Bucurie în Mişcare se va desfăşura sâmbătă şi duminică, în vecinătatea Bazei Sportive „Constructorul".

Ediţia de anul trecut Foto: FAN

ARAD. Asociația Euromediu, alături de Kaufland România și partenerii locali îi așteaptă pe arădenii de toate vârstele pe malul Mureșului, lângă Baza Sportivă „Constructorul", la o nouă ediție «Bucurie în Mișcare». Timp de două zile, cei dornici de mișcare vor avea parte de demonstrații din diverse ramuri sportive, la care vor putea lua parte. Panou de cățărare, mini-fotbal, tir cu arcul, fun basketball, fotbal target, ski pe asfalt/iarbă, fun tenis, ștafete, tenis cu piciorul, badminton, volei, circuit cu obstacole pentru cei mari și pentru cei mici, tombolă cu premii și multe alte surprize pregătite de organizatori îi vor aștepta pe arădeni pe 18 și 19 mai, la evenimentul care are intrarea gratuită.

„Cea mai importantă noutate a lui 2019 este că oferim părinților posibilitatea de a testa talentul și înclinația copiilor lor către un anume sport, mulțumită metodologiei Sport Analytik, care va fi aplicată pentru prima dată în România la scară largă la evenimentele noastre", spun organizatorii.

„Bucurie în Mișcare" este un proiect de promovare a sportului și mișcării în comunitate demarat de Asociația 11even în anul 2012. De atunci și până în prezent, proiectul a fost implementat cu sprijinul Kaufland România în peste 30 de orașe din România și 4 orașe din Republica Moldova, reunind zeci de mii de participanți. În 2018 au participat la evenimentele „Bucurie în Mișcare" peste 75.000 de oameni. **JA-E.R.**

Ordine de protecţie provizorii încălcate

Doi bărbaţi pe numele cărora erau emise ordine de protecţie provizorii sunt cercetaţi de poliţişti pentru încălcarea acestora.

ARAD. Poliţiştii Postului de Poliţie Peregu Mare au fost sesizaţi, marţi, 14 mai, de către o femeie despre faptul că soţul acesteia, un bărbat de 33 de ani, tot din Peregu Mare, ar fi pătruns fără drept în imobilul în care aceasta domiciliază, încălcând astfel ordinul de protecţie provizoriu emis de poliţişti la data de 10 mai. La Şagu, poliţiştii postului de aici cercetează un bărbat în vârstă de 37 de ani, din aceeaşi localitate, care ar fi distrus poarta imobilului unde domiciliază fosta sa soacră, pe care ar fi ameninţat-o cu acte de violenţă. Totodată, acesta a încălcat ordinul de protecţie provizoriu, emis de poliţişti la data de 13 mai, prin care avea interdicţia de a se apropia la mai puţin de 50 metri de fosta sa soţie. Astfel, cei doi bărbaţi sunt cercetaţi pentru săvârşirea infracţiunii de încălcarea ordinului de protecţie. **JA-I.C.**

„Şoferi" prinşi în trafic sub influenţa alcoolului

Doi au fost prinşi băuţi la volan, iar alţi doi în timp ce conduceau, cu toate că nu deţin permise de conducere.

Testaţi FOTO:JA

ARAD. Doi şoferi au fost depistaţi în judeţ, la Vladimirescu şi Ignești, conducând autovehicule în timp ce se aflau sub influenţa băuturilor alcoolice. Astfel, poliţiştii din Vladimirescu au depistat un bărbat de 32 de ani, din aceeaşi comună, conducând un moped fără a avea acest drept. De asemenea, bărbatul se afla sub influenţa băuturilor alcoolice, în urma testării cu aparatul alcooltest rezultând o alcoolemie de 1,12 mg./l. alcool pur în aerul expirat. Totodată, poliţiştii Postului de Poliţie Ignești au depistat un bărbat în vârstă de 46 de ani, din Buteni, în timp ce conducea un autoturism, fiind sub influenţa băuturilor alcoolice. În urma testării cu aparatul alcooltest a rezultat o alcoolemie de 0,73 mg./l. alcool pur în aerul expirat. În ambele cazuri a fost dispusă recoltarea de probe biologice în vederea stabilirii cu exactitate a alcoolemiei.

În municipiul Arad, poliţiştii Secţiei 1 Vlaicu au prins un bărbat de 31 de ani, din Arad, în timp ce conducea un autoturism pe strada Independenţei, fără a deţine permis de conducere pentru nicio categorie de vehicule. De asemenea, în urma verificărilor efectuate s-a constatat că numărul de înmatriculare provizoriu al autoturismului era expirat din luna decembrie a anului trecut.

Poliţiştii Biroului de Ordine Publică au depistat un bărbat de 49 de ani, din Arad, la volanul unei maşini pe strada Emil Gârleanu, fără a deţine permis de conducere.

Potrivit IPJ Arad, „pe numele tuturor celor în cauză au fost întocmite dosare de cercetare penală sub aspectul săvârşirii de infracţiuni la regimul circulaţiei rutiere". **JA-I.C.**

Cei 4 scandalagii, la judecată

Protagoniştii scandalului din parcarea supermarketului Real de la sfârşitul lunii octombrie a anului trecut, trimişi în judecată.

Locul unde a avut loc scandalul între cei patru FOTO: JA

ARAD. Mercea Sorin, zis „Zof", concubina acestuia, precum şi Herţa Adrian şi Moisă Mihai Darius au fost trimişi în judecată de procurorii Parchetului de pe lângă Judecătoria Arad pentru tulburarea ordinii şi liniştii publice în urma scandalului din parcarea supermarketului situat la ieşirea din Arad spre Vladimirescu, de la sfârşitul lunii octombrie a anului trecut, ce i-a avut drept protagonişti. În 10 aprilie 2019, Judecătoria Arad a dispus începerea judecăţii în această cauză.

„Constată legalitatea sesizării instanţei cu rechizitoriul dat în dosarul penal al Parchetului de pe lângă Judecătoria Arad, prin care au fost trimişi în judecată inculpaţii Moisă Mihai Darius, Herţa Ionel Adrian, Mercea Sorin Ioan şi Pop Carmen Smaranda, pentru săvârşirea infracţiunii de tulburarea ordinii şi liniştii publice prevăzută de art.371 Cod penal şi de asemenea legalitatea administrării probelor şi efectuării actelor de către organele de urmărire penală. În temeiul dispoziţiilor art. 345 alin. 1 Cod procedură penală respinge excepţiile invocate de inculpaţii Mercea Sorin Ioan şi Pop Carmen Smaranda, prin apărător ales, în procedura de cameră preliminară. Dispune începerea judecăţii cauzei privind pe inculpaţii Moisă Mihai Darius, Herţa Ionel Adrian, Mercea Sorin Ioan şi Pop Carmen Smaranda. Cu drept de contestaţie în termen de 3 zile de la comunicare. Pronunţată în camera de consiliu, azi, 10 aprilie 2019", se arată în soluţia Judecătoriei Arad. Contestaţia formulată de „Zof" şi concubina lui a ajuns pe masa Tribunalului Arad. Instanţa a decis astfel în 14 mai: „Respinge, ca nefondată, contestaţia formulată de contestatorii inculpaţi Mercea Sorin Ioan şi Pop Carmen Smaranda, împotriva încheierii penale din 10.04.2019, pronunţată de judecătorul de cameră preliminară din cadrul Judecătoriei Arad. Definitivă".

Şi scandalul

Anul trecut, în 21 octombrie, în jurul amiezii, în parcarea supermarketului Real, între cei patru - Mercea Sorin zis „Zof" şi concubina sa pe de o parte, şi Herţa Adrian şi Moisă Mihai Darius, de cealaltă - s-a iscat un scandal pe fondul unui conflict mai vechi. Patru echipaje de Poliţie şi un echipaj medical din cadrul Serviciului de Ambulanţă Judeţean Arad au fost solicitate la faţa locului. Toţi patru au fost amendaţi cu câte 1.000 de lei de către poliţişti şi niciunul nu a dorit să depună plângere penală. La acea dată, IPJ Arad remitea următoarea informare: „În urma cercetărilor efectuate de poliţiştii Serviciului de Investigaţii Criminale, cu privire la evenimentul din data de 21 octombrie, care a avut loc în parcarea unui hipermarket din municipiu, a fost întocmit un dosar de cercetare penală pentru săvârşirea infracţiunii de tulburarea ordinii şi liniştii publice. În baza probatoriului administrat, a fost dispusă reţinerea pe baza de ordonanţă a celor implicaţi în evenimentul antemenţionat. Astfel, trei bărbaţi şi o tânără au fost reţinuţi de poliţişti, urmând ca la expirarea duratei măsurii, sub coordonarea procurorului de caz, să fie prezentaţi magistraţilor Judecătoriei Arad, cu propunere de arestare preventivă sub aspectul săvârşirii infracţiunii de tulburarea ordinii şi liniştii publice. Se continuă cercetările pentru documentarea întregii activităţi infracţionale".

Moisă Mihai Darius nu este la prima abatere. El a fost reţinut în anul 2009 de procurorii DIICOT Arad pentru infracţiuni comise împreună cu cei din clanul „Împăratul", iar în 2011 a venit şi condamnarea definitivă pentru el: 8 ani şi 7 luni de închisoare. După ce şi-a executat pedeapsa el a fost eliberat din penitenciar. **JA-I.C.**

Închis

Mercea Sorin se află în prezent în penitenciar unde execută o pedeapsă de 2 ani şi 4 luni pentru ucidere din culpă şi vătămare corporală din culpă, în urma unui accident rutier în care a fost implicat în anul 2013.

Remorca ruptă a unui TIR a blocat traficul la coborârea de pe A1

ARAD. Incidentul rutier s-a petrecut, miercuri, în jurul orei 11.30, pe coborârea de pe autostrada A1 spre Zona Industrială Vest din Arad.

Un bărbat în vârstă de 37 de ani care se afla la volanul unui autocamion a derapat şi a pierdut controlul volanului, intrând în parapetul despărţitor şi pătrunzând pe celălalt sens de mers. Remorca TIR-ului s-a rupt şi a ajuns de-a curmezişul drumului, iar cabina s-a oprit în afara părţii carosabile. Cauza probabilă a accidentului este neadaptarea vitezei de deplasare la condiţiile de drum (carosabil umed). Din fericire, în evenimentul rutier nu au fost implicate şi alte autovehicule şi nici victime nu au existat. Au rezultat doar pagube materiale şi o sperietură pe care cu siguranţă conducătorul TIR-ului o va ţine minte.

Potrivit DRDP Timişoara, traficul a fost dirijat pe Autostrada A1 către nodul rutier cu DN 7 de la Pecica. Circulaţia s-a reluat în condiţii normale după aproximativ două ore. **JA-D.D.**

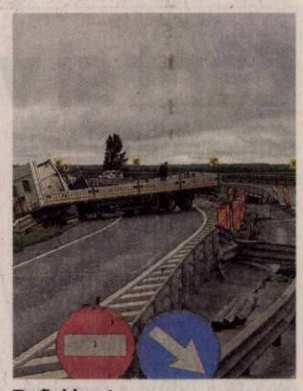

Trafic blocat FOTO: V.O.

Predaţi către IPJ FOTO: PFR

Doi români căutaţi de autorităţi, prinşi la vamă

NĂDLAC. Poliţiştii de frontieră din cadrul Punctului de Trecere a Frontierei Nădlac II au prins şi predat autorităţilor competente doi cetăţeni români căutaţi de autorităţi pentru infracţiunea de conducere fără permis, respectiv infracţiunii contra ordinii şi siguranţei publice. Astfel, a fost depistat, în urma controlului, un bărbat de 44 de ani, domiciliat în municipiul Bucureşti, care intenţiona să intre în România, având emis pe numele său, de către autorităţile franceze, un mandat european de arestare pentru infracţiuni contra ordinii şi siguranţei publice. Câteva ore mai târziu, în acelaşi punct de trecere a frontierei, s-a prezentat pentru a efectua controlul de frontieră, pe sensul de ieşire din ţară, un tânăr de 29 de ani cu domiciliul în judeţul Galaţi. În urma efectuării verificărilor specifice, poliţiştii de frontieră au constatat că pe numele bărbatului era emis, de către autorităţile române, un mandat de executare a pedepsei cu închisoarea pentru conducere fără permis, având de executat 1 an şi 6 luni de închisoare. În ambele cazuri, persoanele au fost predate unor echipaje operative din cadrul Inspectoratului de Poliţie Judeţean Arad, în vederea dispunerii măsurile legale care se impun. **JA- I.C.**

Copil de 16 ani, dat dispărut

ARAD. Sorin Daniel Florin Teucean, de 16 ani, din Arad, a dispărut de acasă în 10 mai, seara. Nu sunt date cu privire la îmbrăcămintea purtată în momentul dispariţiei. Băiatul are următoarele semnalmente: 1,60 m., 50 de kg., păr şaten, tuns scurt şi ochi căprui. Cei care deţin informaţii ce pot conduce la depistarea minorului sunt îndemnaţi să apeleze numărul de urgenţă 112. **JA-I.C.**

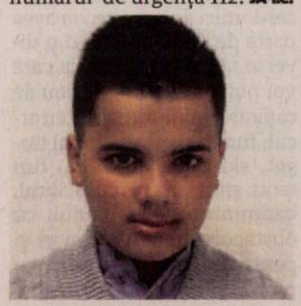

Sorin Daniel Florin Teucean FOTO: IPJ

Sport

„Aradul a fost mereu un pol de interes în gimnastica artistică din România"

Andreea Răducan, preşedintele FR Gimnastică

4

formaţii au fost repartizate în Grupa 1 a turneului final din cadrul Campionatului Naţional de baschet feminin Under 14. Alături de arădencele de la CSŞ Gloria vor lupta pentru ocuparea primelor două locuri, ce duc în semifinale, grupările: Sportul Stud. Bucureşti (gazda turneului), CS Olimpia Bucureşti şi CN Teodor Neş Salonta.

Aruncătorii îşi dau întâlnire pe arena Gloria

ARAD. Sâmbătă, 18 mai, este programată să se desfăşoare prima etapă a Campionatului Naţional - Grand Prix de aruncări, la Arad, municipiu cu mare tradiţie în această specialitate, aici, în 2016, organizându-se Cupa Europei de aruncări lungi. Competiţia din oraşul nostru, meleag natal al lui Andrei Gag (specialist al probei de aruncarea greutăţii), se va desfăşura pe arena „Gloria", fiind rezervată seniorilor, tineretului şi juniorilor 1. **JA-D.L.**

Râvnitul trofeu FOTO: JA

Pecica şi Păuliş joacă finala!

ARAD. Într-o singură manşă, eliminatorie, pe teren neutru, ieri după-amiază, au avut loc semifinalele Cupei României la fotbal, etapa judeţeană, ediţia 2019-2020.

A fost Victoria Felnac - Progresul Pecica 0-4, după prelungiri. Au marcat: Păcurar (min. 108, 114, 116) şi Puie (min. 113). În celălalt meci: Victoria Zăbrani - Păulişana Păuliş 2-3 (Băd, min. 34, Mandache min. 56, respectiv Pleşca min. 35 şi D. Calancea, min. 77 şi 81).

Astfel, Pecica şi Păuliş vor juca pentru trofeu pe 8 iunie, locaţia urmând să fie stabilită. Câştigătoarea va participa, în toamnă, în primul tur al Cupei României, faza naţională. **JA-D.S.**

UTA a întors meciul cu Aerostar

Arădenii de la UTA au reuşit să câştige, cu 2-1, după ce la pauză erau conduşi.

Neagu a reuşit golul egalării, după care UTA a mai marcat o dată şi a câştigat FOTO: FAN

ARAD. UTA avea nevoie de victorie în meciul de ieri cu Aerostar Bacău, pentru a-şi asigura liniştea pe acest final de campionat. Dar, oaspeţii aveau şi ei nevoie de cele trei puncte, pentru a spera la salvarea de la retrogradare. Aşadar, un meci „care pe care", început cu o dominare teritorială a arădenilor, dar pe o contră rapidă, în min. 26, vizitatorii au deschis scorul. Buhăcianu a centrat de pe dreapta, iar Vraciu, dintre trei apărători, a marcat de la vreo opt metri: 0-1.

Până la pauză, elevii lui Cristi Păcurar s-au chinuit teribil, nu au avut nicio idee de joc, aşa că nici poarta lui Muntean nu a fost în pericol.

Partea secundă, însă, a arătat cu totul altfel, UTA fiind parcă altă echipă. La şase minute de la reluare, era deja 1-1, Neagu marcând cu un şut la colţul lung, de la vreo 7 metri, după o fază la care au mai participat Costin, dar mai ales C. Rus.

Şeroni şi El Hasni au ratat din faţa careului mic, la două faze fixe, după care oaspeţii au putut egala. Vraciu a aruncat mingea în cros, spre careul arădean, Buhăcianu s-a desprins de I. Gavrilă, dar şutul moldoveanului a fost parat de Orlic (min. 69). Două minute mai târziu, UTA a făcut 2-1: Melinte a centrat de pe dreapta, fundaşii băcăuani au uitat de C. Rus, iar acesta, cu capul, singur în careul mic, l-a executat pe Muntean.

Imediat, Manea a fost eliminat, Aerostar a dominat apoi tot meciul, dar nu a putut să marcheze, iar în prelungiri, pe o contră, Costin a ratat incredibil, singur cu portarul. **JA-L.S.**

UTA - Aerostar 2-1 (0-1)

Stadion „Motorul", teren sintetic, timp noros, spectatori 600. Au marcat: Neagu – min. 51, C. Rus – min. 71, respectiv Vraciu – min. 26.

UTA: Orlic – Manea, El Hasni, Şeroni, I. Gavrilă – Ciucur, Hrezdac, Melinte, Neagu (R. Iuga), C. Rus (Isac) – D. Popa (Costin). Aerostar: Muntean – Mihălăchioaie (Ardei), Mutu, Vişinar, Drugă – Chirilă, Tăbăcariu, Ciocâlteu (Al. Pop), Ilie (Carabela) – Vraciu, Buhăcianu. Au arbitrat: M. Amorăriţei (Câmpina) – la centru, R. Soporan (Baia Mare) şi Al. Corb (Satu Mare) - asistenţi. Obs. FRF: R. Malac şi Z. Ciev – ambii din Timişoara.

A împărţit vestiarul cu Lucescu şi Domide!

Sub egida „120 de ani de fotbal la Arad", în luna august se va desfăşura prima ediţie a Campionatului Judeţean de Old-boys. Despre echipele de pe Valea Mureşului şi fotbalul anilor '70-'80 ne vorbeşte Iorga Părăuan, actual „oficial" al echipei Cetate Săvîrşin.

Iorga Părăuan FOTO: JA

JA: De unde dragostea de fotbal şi cum aţi pătruns în fenomen?

PĂRĂUAN. Prima oară am făcut cunoştinţă cu fotbalul organizat la piticii lui Corvinul Hunedoara. Eu locuiam cu părinţii în vecinătatea stadionului Corvinul, părinţii mei erau din Săvîrşin, dar au lucrat în Hunedoara. Nu trebuia decât să trec strada. După ce părinţii mei s-au pensionat, ne-am mutat la Săvârşin, iar pe la 10-11 ani am făcut parte din echipa de juniori a UTA-ei Arad, la nea' Dan Alexandru, ca portar, împreună cu Ţîrban şi Iova. Când a retrogradat UTA în B în 1977, am fost dat la CFR Arad, în Divizia C, unde l-am avut ca antrenor pe profesorul Marius Demian, iar antrenor cu portarii era Silviu Iorgulescu. Am mai jucat şi în armată la Înfrăţirea Oradea, Metalurgistul Sadu, în Divizia C, iar finalul de carieră l-am petrecut la Săvârşin, unde am evoluat din anul 1984 până în anul 2000, la echipele Constructorul şi Viitorul Subcetate.

JA: Ce fotbalişti de renume aţi cunoscut în acei ani pe la echipele pe la care v-aţi perindat?

PĂRĂUAN. Am cunoscut fotbaliştii din anii de glorie ai Corvinului: Lucescu, Văetuş, Mateuţ, Bogdan, Dumitrache, Iancu, Petcu şi apoi la Arad, generaţia utistă a lui Domide, Silviu Iorgulescu, Brosovszky sau Kukla.

JA: Ne puteţi face cunoscute câteva echipe care au evoluat în acea perioadă în zona Văii Mureşului?

PĂRĂUAN. Au fost mult mai multe decât acum, campionatul era organizat altfel, deplasările erau mai scurte. Îmi amintesc de: Constructorul şi Viitorul Săvîrşin, Mureşana Petriş, Banatul Căpâlnaş, Unirea Bata, Mureşul Vărădia de Mures, Olimpia Bîrzava, Unirea Ususău, Voinţa Milova şi Luptătorul Lipova (echipa armatei din Lipova).

JA: Ce părere aveţi despre iniţiativa AJF Arad de a organiza un campionat judeţean de old-boys ?

PĂRĂUAN. Este lăudabilă ideea acestui proiect şi sunt sigur că va fi dus cu bine până la final. Mai ales că Aradul a fost gazda primului meci de fotbal de pe actualul teritoriu românesc. Eu promit că voi ajuta la finalizarea acestei iniţiative, Valea Mureşului va fi prezentă cu câteva echipe ce vor purta vechile denumiri. **JA-I.H.**

Gimnastica pune stăpânire pe „Polivalentă"

ARAD. Campionatul Naţional de gimnastică artistică pe echipe şi individual, rezervat junioarelor III se va desfăşura, de joi şi până sâmbătă, la Sala Sporturilor „Victoria" din oraşul nostru. Joi, 16 mai, e ziua dedicată antrenamentelor şi şedinţei tehnice, iar vineri, 17 mai, începe concursul. Tot vineri, de la ora 12, Federaţia Română de Gimnastică şi CSM Arad organizează o conferinţă de presă dedicată evenimentului, cu participarea campioanei olimpice şi mondiale Andreea Răducan - preşedintele Federaţiei Române de Gimnastică şi a Luciei Mihalache - director al CS Municipal Arad. Peste 100 de gimnaste de la peste 20 de cluburi la nivel naţional vor concura, la Arad, pentru titlurile pe echipe şi în finalele pe aparate, urmând a se stabili campioanele naţionale la categoria gimnaste junioare nivel III.

Intrarea spectatorilor va fi liberă, iar clubul gazdă, CSM Arad, va avea în concurs patru mici gimnaste în vârstă de 10 ani, ce vor concura în întrecerea pe echipe, la nivel 2. Fetele pregătite de antrenorii Ciprian Hegyi şi Carina Franiov, ce vor încerca să aducă medalia în contul Aradului, sunt Ayana Marinescu, Lorena Dota, Daria Kasler şi Ioana Iagăr.

Program

Vineri, 17 mai - orele 9,45-11,45, concurs pe echipe seria a I-a, nivel 1 ; orele 13,10-15,10, concurs pe echipe seria a II-a, nivel 1; orele 16,30-18,30, concurs pe echipe seria a III-a, nivel 2 ; sâmbătă, 18 mai - 9,45-11,45, concurs pe echipe seria a IV-a, nivel 2 ; 13,45-15,45, finale pe aparate, nivel 1. **JA-D.L.**

Gimnastica de nivel naţional revine în „Polivalenta" arădeană FOTO: JA

Premiere, tot mai aproape de titlu!

ARAD. Penultima strigare în Liga Desavoia la mini-fotbal, cel mai puternic campionat judeţean dedicat amatorilor din Arad, a rezolvat în mare măsură problema campioanei. Profitând de pasul greşit al celor de la Luciano, învinşi de ocupanta locului 8, Premiere a făcut un pas uriaş spre un nou titlu de campioană. Dar, iată ce s-a întâmplat în runda cu numărul 33...

Liga 1. DIM Pârneava vs Conceptline 2-2, Napoli vs Flamura Roşie 0-1, Dortmund vs Ac Luciano 4-2, Gloria Bujac vs Fc Marţi 6-1, Old Friends vs Sistema 0-3, Fc Premiere vs Yazaki 8-1, Alfa United vs Fc Ergad 1-1, Takata Centuri vs Simco 1-4, Acm Arad vs Black Warriors 3-0.

Clasament: 1.Premiere 81p, 2.Luciano 78p, 3.Sistema 73p, 4.DIM Pârneava 70p, 5.Flamura Roşie 65p, 6.Simco 63p, 7.Ergad 62p, 8.Dortmund 59p, 9.Alfa United 56p, 10.Napoli 54p, 11.Conceptline 39p, 12.Yazaki 38p, 13.Bujac 37p, 14.Takata Centuri 35p, 15.Acm 23p, 16-17.Marţi şi Old Friends 16p, 18.Black Warriors 0p.

Liga 2. Real Team vs Făt Frumos 9-0, Strâgoii vs Amoretti 2-4, Supernatural vs Toolshop 0-2, Elmo vs Poker Stars 0-4, Red Fighters vs Juventus 8-4, Fc Micalaca vs Breckner Team 7-2, Fc Motorul vs 5 Colţuri 4-0, Victoria Ursus vs Lazio Friends 1-3, Universitatea U vs Sporting Şoimoş 0-3.

Conduce în clasament: 1. Amoretti 63p, 2.Lazio Friends 62p, 3-5.Real Team, Şoimoş şi Micalaca 60p, 6.Poker Stars 58p. Pe ultimele locuri: 14.Toolshop 39p, 15.Victoria Ursus 33p, 16.Universitatea 31p, 17. Breckner Team 29p, 18.Supernatural 16p.

Liga 3. Coindu vs Tigres 8-2, Old School Fotbal vs Noi&Noi 0-1, Portadoors vs Academia Pârneava 12-0, GF Aeronautics vs CSŞ 81 4-1, Cfr Arad vs Young Boys 3-1, Luceafărul vs Jumbo 6-3, HUF vs A.T.U 3-0, Electroputere Arad vs DOG 1-1, Dream Team vs Viitorul 0-3, Amidamaru vs Sano Safety 5-1.

Pe primele locuri: 1.Old School 79p, 2.Noi&Noi 77p, 3-4. Luceafărul şi Aeronautics 76p, 5.Coindu 73p. La subsol le găsim pe: 15.Viitorul 27p, 16-17. HUF şi ATU 22p, 18.Jumbo 21p, 19.Academia 16p, 20. Young Boys 9p. **JA-D.S.**

JURNAL ARĂDEAN

Ioan Cristina: „Producţia industrială gâfâie”

ARAD. Senatorul liberal Ioan Cristina atrage atenţia că „în primul trimestru producţia industrială s-a întors, în România, la un ritm anual de creştere anemic de doar 0,6% iar în luna martie chiar a scăzut cu 0,2% faţă de aceeaşi lună a anului trecut”.

„Producţia industrială gâfâie din greu şi asta face din creşterea economică anunţată o poleială care ia ochii de la problemele reale ale economiei, creşterea consumului fără baze economice. Asta dovedeşte că este o creştere economică cu picioare de lut, în care motoarele de dezvoltare ale României - exporturile, investiţiile - sunt gripate”, spune senatorul Ioan Cristina. Parlamentarul arădean afirmă că stimularea consumului s-a făcut prin creşterea artificială a unor venituri şi a produs un puseu inflaţionist pe care îl plătesc în special angajaţii din sectorul privat. „Dacă în sectorul public au avut loc majorări salariale, în sectorul privat salariile au fost efectiv «tăiate» de guvernarea PSD - ALDE prin scăderea puterii de cumpărare”, a precizat senatorul arădean. **JA-A.P.**

Ioan Cristina FOTO: JA

Malul Mureşului, schimbat la faţă de Ministerul Apelor?

Zone cu panouri de sticlă, bănci şi ziduri îmbrăcate în cărămidă aparentă, totul se va întâmpla pe Malul Mureşului, spune oficialul de la Bucureşti.

Ministrul Deneş, în şedinţă de lucru la Instituţia Prefectului FOTO: A.P.

ARAD. Conform ministrului, finanţarea lucrărilor privind refacerea malului Mureşului din intravilanul municipiului are loc în cadrul unui proiect transfrontalier România-Ungaria, fondurile europene primite fiind în sumă de 2,7 milioane de euro. Lucrările ar urma să înceapă în acest an, iar recepţia este programată pentru septembrie 2020.

De asemenea, ministrul Deneş a anunţat că în total sunt bugetate proiecte, pentru anul în curs, în valoare de 40,6 milioane lei, din care pe domeniul gospodăririi apelor 25,3 milioane lei, iar pentru păduri, 15,3 milioane lei.

În ceea ce priveşte poluarea din zonele cursurilor de apă, ministrul Ioan Deneş a declarat, în cadrul întâlnirii de lucru de la Instituţia Prefectului Judeţului Arad, că autorităţile au termen până pe 10 iunie să cureţe albiile cursurilor de apă care trec prin localităţi, afectate în special de peturi şi deşeuri din gospodării, el adăugând că şi Garda de Mediu „trebuie să-şi intre în atribuţii”.

„Anul trecut, am avut o acţiune de voluntariat în care am vrut să dăm un semnal foarte clar că toate PET-urile şi toate gunoaiele aruncate pe malul cursurilor de apă la final, din acele zone de pârâie, ajung în râuri şi mai departe în acumulări. Sigur, există legislaţie în vigoare (...) prin care se pot da amenzi autorităţilor publice locale care nu respectă partea de colectare a acestor deşeuri. Până în data de 10 iunie, am solicitat, printr-o adresă trimisă de administraţiile bazinale către autorităţile publice locale, să facă acţiuni de ecologizare a cursurilor de apă care trec pe raza localităţilor lor, acele pârâie necadastrate”, a declarat, la Arad, ministrul Apelor şi Pădurilor. **JA-A.P.**

Bîlcea: „Monumentul Marii Uniri, ignorat de PSD!”

ARAD. Preşedintele PNL Munipiul Arad, Sergiu Bîlcea, acuză PSD că ignoră importanţa Monumentului Marii Uniri. „Aradul sărbătoreşte 100 de ani de administraţie românească, dar Guvernul nu a fost nici de această dată pregătit să marcheze momentul simbolic prin amplasarea Monumentului Marii Uniri. Primul ministru Viorica Dăncilă a fost însoţit la Arad de ministrul culturii, Daniel Breaz. Aş fi aşteptat un anunţ legat de Monumentul Marii Uniri, pe care Guvernul este dator să îl aducă la Arad, monumentul pentru care România a plătit. Autorităţile arădene au făcut partea lor, au amenajat piaţeta de lângă Consiliul Judeţean. Aniversăm 100 de ani de administraţie românească la Arad. Cei din Guvern nu au vrut sau nu sunt în stare să facă nimic concret pentru simbolurile naţionale iar parlamentarii PSD de Arad sunt preocupaţi să găsească justificări. Să ne amintim că acum 100 de ani, eroii Unirii au vrut o Românie europeană, azi PSD vorbeşte împotriva Europei. Probabil acesta este motivul pentru care nu vor să onoreze eroii naţionali care au gândit Marea Unire la Arad acum 100 de ani”, a declarat Sergiu Bîlcea, preşedintele PNL Municipiul Arad. **JA-A.P.**

Sergiu Bîlcea FOTO: JA

Dispărut din Bucureşti, găsit rătăcind prin Arad

Un bărbat de 51 de ani, din Bucureşti, dat dispărut în această dimineaţă, a fost găsit de poliţiştii locali arădeni.

S-au asigurat că va ajunge acasă FOTO: JA

ARAD. Bucureşteanul, un fost sportiv de performanţă, a fost găsit de poliţiştii locali arădeni într-un timp record, adică la câteva ore de la anunţul dispariţiei sale din Bucureşti. Se pare că bărbatul, conform celor declarate de rude, suferă de epilepsie şi pierderi de memorie. Acesta a plecat cu trenul din Bucureşti şi a ajuns până în Ungaria. De acolo, în noaptea de 14/15 mai, a ajuns în Staţia CFR Arad. Poliţiştii locali arădeni din cadrul Serviciului Dispecerat-Monitorizare au primit în această dimineaţă informaţia că un bărbat de 51 de ani a fost dat dispărut de familia sa şi că acesta s-ar afla pe raza judeţului Arad. La aflarea veştii, au fost alertaţi colegii lor din cadrul Serviciului Ordine Publică şi Circulaţie, care au început să caute bărbatul, după semnalmente, prin oraş.

Găsit în câteva ore

La câteva ore distanţă de la apelul familiei care anunţa dispariţia lui, poliţiştii locali l-au găsit pe bărbatul în vârstă de 51 de ani în timp ce se plimba în zona UTA. Acesta plecase de acasă cu gândul de a ajunge în străinătate. Cu o zi înainte ca dispariţia lui să fie reclamată de familie, A.P. s-ar fi rătăcit în Ungaria, iar noaptea de 14 spre 15 mai şi-ar fi petrecut-o în Staţia CFR Arad. Fost sportiv de performanţă, A.P. nu le-a putut furniza poliţiştilor locali detalii legate de modul în care a ajuns în Arad, din pricina pierderilor de memorie. **JA-V.G.**

Au strâns bani şi l-au urcat pe tren

„Bărbatul a fost identificat, DGPL Arad luând ulterior legătura cu familia acestuia şi înlesnind plecarea sa spre casă, cu trenul. Poliţiştii locali au pus mână de la mână bani pentru a achita biletul de tren al bărbatului şi a se asigura că are cele necesare pentru drum. De asemenea, s-a apelat la sprijinul şefului de tren, pentru ca A.P. să călătorească în deplină siguranţă până la familia care îl aşteaptă în Gara de Nord din Bucureşti”, au declarat pentru Jurnal arădean/ Aradon, reprezentanţii Poliţiei Locale Arad.

Au încercat să iasă ilegal din România

Cei patru au fost depistaţi de poliţiştii de frontieră în timp ce se deplasau pe câmp, pe ruta Macea-Sânmartin, încercând să iasă ilegal din ţară.

ARAD. Poliţiştii de frontieră din cadrul Sectorului Poliţiei de Frontieră Curtici au depistat patru cetăţeni din Bangladesh, solicitanţi de azil în România, care au încercat să treacă ilegal frontiera în Ungaria, pe jos, pentru a ajunge într-un stat din vestul Europei. Bărbaţii au fost depistaţi la aproximativ 50 de metri faţă de linia de frontieră cu statul vecin, în timp ce se deplasau pe jos, pe comunicaţia Macea - Sânmartin, fiind reţinuţi şi conduşi la sediul Sectorului Punctului de Frontieră Curtici pentru cercetări. Astfel, poliţiştii de frontieră au stabilit că bărbaţii în cauză sunt cetăţeni din Bangladesh, cu vârste cuprinse între 26 şi 34 de ani, şi sunt solicitanţi de azil în România. Aceştia au declarat că doreau să ajungă într-un stat din vestul Europei.

„În cauză, poliţiştii de frontieră au procedat la întreruperea călătoriei tinerilor, efectuând cercetări sub aspectul săvârşirii infracţiunii de tentativă de trecere ilegală a frontierei de stat, urmând ca la finalizarea cercetărilor să fie dispuse măsurile legale care se impun”, au precizat reprezentanţii Serviciului Teritorial al Poliţiei de Frontieră Arad. **JA–I.C.**

Întorşi din drumul ilegal FOTO: PFR

„Predarea Canalului Mureşel către Primărie, începută în 2016”

Directorul ANIF se declară uimit de „afirmaţiile mincinoase ale viceprimarului Călin Bibarţ”.

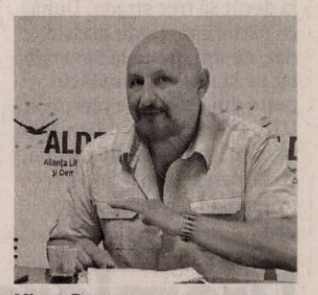

Mircea Purcaru FOTO: JA

ARAD. După ce viceprimarul Călin Bibarţ a lansat, la începutul acestei săptămâni, noi acuzaţii privind soarta Canalului Mureşel - a cărora ţintă a fost ANIF - directorul Mircea Purcaru reacţionează. Din start, acesta ţine să precizeze că în discuţie nu intră dreptul de proprietate asupra Mureşelului (cum susţinea vicele), ci dreptul de administrare a acestuia.

„Canalul Mureşel este proprietatea publică a statului, nicidecum a Primăriei sau a ANIF-ului, fapt pe care trebuie să-l cunoască şi viceprimarul Călin Bibarţ. În discuţie este vorba despre administrarea canalului şi, atunci când vorbim despre administrare, vorbim despre curăţirea canalului, despre nedeversarea dejecţiilor menajere şi aruncarea a tot felul de gunoaie pe malurile sau chiar în albia lui” - spune Purcaru.

Corespondenţă

Directorul ANIF aminteşte că, la 5 octombrie 2016, Consiliul Local Municipal a luat hotărârea 326 privind intenţia de preluare a unei porţiuni din Canalul Mureşel în administrarea CLM.

„La baza transmiterii dreptului de administrare a canalului Mureşel în porţiunea intravilan, de la ANIF către Primăria Arad au stat mai multe documente. Prin adresele 1984 din 30.08.2016 şi adresa nr. 2070 din 12.09.2016 ANIF transmite Primăriei Arad rugămintea de a-şi manifesta în scris intenţia de preluare a intravilanului Canalului Mureşel, nu doar prin conferinţe sau declaraţii de presă. În data de 21.10.2016, Primăria Arad ne transmite Hotărârea HCLM nr. 326 din 05.10.2016, care aprobă intenţia de preluare a administrării canalului situat în intravilanul Municipiului. În hotărâre, la articolul 2, se prevede ducerea la îndeplinire a preluării de către Primarul Municipiului Arad şi prin serviciile de specialitate şi se va comunica celor interesaţi. În data de 25.10.2016 prin adresa 2330, ANIF prezintă detaliile tehnice ale canalului Mureşel din intravilan, în vederea preluării de către Primărie” - precizează Mircea Prucaru.

Întrebări

În aceste condiţii, directorul ANIF întreabă „ce a făcut Primăria, din octombrie 2016 până în prezent, pentru a pune în aplicare hotărârea CLM nr. 326 din 05.10.2016”. De asemenea, Mircea Purcaru e curios să afle „când va finaliza Primăria procedurile de trecere în administrare şi va începe să controleze evacuările ilegale şi poluante, să realizeze controlul depozitării gunoaielor pe traseul intravilan al Mureşelului, cunoscând faptul ca acest lucru nu presupune investiţii ci doar o bună gospodărire şi interes manifestat de către administraţia locală?” **JA-D.D.**

Calitate germană la **prețuri accesibile**!

- Fără fluierat neplăcut!
- Fără senzație de ureche înfundată!
- **98%** rată de satisfacție în rândul celor care au ales aparatul auditiv **Sound 3 HD**!

Your Future Sounds

ALEGE CALITATEA Clarfon

- 100% digital programabil
- Pentru toate pierderile de auz
- Tehnologie de ultimă generație

În luna mai, Clarfon suportă prețul de referință CAS* la achiziția oricărui tip de aparat auditiv Sound 3 HD

*Prețul de referință CAS este de **1.008,35** lei

Promoția este valabilă în pericada 1-31 mai 2019

Vino în orice cabinet **Clarfon** în luna mai și probează aparatul auditiv **Sound 3 HD GRATUIT**, timp de o săptămână! În baza voucher-ului de sus beneficiezi de promoția lunii mai!

Pentru detalii și programări, sună acum la **031.9111**

(777 - H 216843)

S.C. S.Z. MASINI UNELTE S.R.L.

SOCIETATE CU CAPITAL STRĂIN, care își desfășoară activitatea în Zona Industrială NV Arad, **angajează**:

- **Frezor pentru freze universale si comenzi numerice;**
- **Lacatus constructii sudate;**
- **Femeie de serviciu.**

Persoanele interesate să lucreze în condiții deosebite, într-o hală nou construită beneficiind de o salarizare atractivă, sunt rugate sa își depună un C.V. la sediul firmei, pe e-mail sau pe fax.

Putem fi contactați la:
Sediu: Arad, Str. III - Zona Industrială NV, Nr. 10, Ap5.
E-mail: resurse.umane@szmasiniunelte.com
Telefon: 0372907885 între orele 07:00 – 16:00
Fax: 0257242422 (768 - H 218829)

SCP FALIMVEST SPRL
În calitate de lichidator judiciar al
S.C. CAPADOCCIA S.R.L.
VINDE LA LICITAȚIE PUBLICĂ

- Vitrină bar 3 uși Horeca - PREȚ DE PORNIRE: 492 lei + tva
- DJ software Traktor Kontrol - Traktor pro 2 - PREȚ DE PORNIRE: 104 lei + tva
- Sistem sunet Line Array 6 kw cu 4 amplificatoare și 6 boxe 1000 w - PREȚ DE PORNIRE: 12.864 lei + tva
- Laser 14 Watt cu sistem cu 8 motoare ți comenzi externe trifazice cu gaz - o bucată sursă alimentare ți 3 programabile pentru oglinzi - PREȚ DE PORNIRE: 12.512 lei + tva

Licitația se va ține în data de 23.05.2019 ora 14.00 la sediul lichidatorului judiciar din Arad, Piața Avram Iancu nr. 17, ap. 4.
În caz de neadjudecare, licitația se va repeta, în aceleași condiții, în data de 06.06.2019 și 20.06.2019 la ora 14.00.
Înscrierea la licitație se face cu 24 de ore înainte pentru fiecare licitație în parte.

Cei care doresc să participe la licitație trebuie să achite garanția de participare, care este 10% din valoarea bunului.

Informații privind condițiile de participare la licitații se pot obține la sediul lichidatorului judiciar din Arad, Piața Avram Iancu nr. 17, ap. 4. Tel. 0747-47.84.87 office@lichidari.net
(798 - H 219496)

TERENURI JUDEȚ

- **Vând 22** ha, 7.300 mp mai mult pădure decât pășune situat în extravilanul com. Pleșcuța, jud. Arad la hotarul satului Tălaciu, prețul 40.000 Euro. Informații la nr. 0269/839130, mobil 0756.718.158. 216028
- **Vând 50.000** mp pădure veche de 100 și ceva de ani, cu pomi valoroși situat în Pleșcuța, la hotarul satului Tălaciu, prețul 12.000 Euro. Informații la nr. 0269/839130, mobil 0756.718.158. 216020

IMOBILE CHIRII

- **Închiriez apartament** 2 camere, Micălaca, zona Miorița, renovat, termopan, 200 Euro, negociabil, 0773.379.834. 216990
- **Închiriez apartament** 2 camere zona Confecții, str. L.Rebreanu (lângă facultate), etaj 4, parțial mobilat. Preț 150 Euro/lună. Tel. 0722.967.646. 218813
- **Dau în** chirie cameră, bucătărie, baie, intrare separată, zugrăvit proaspăt, 0725.045.433. 218806
- **Dau în** chirie 1 cameră+ bucătărie, la casă cu intrare separată. Tel. 0771.464.120. 219502

OFERTE LOCURI DE MUNCĂ

- **Angajăm personal** pentru farmacie naturistă Arad. Detalii telefon 0742.240.899.
- **Angajez agent** intervenție Arad, permis B obligatoriu, constituție atletică, ☎0740.130.259.
- **Angajez agent** pază umană, serios, Arad. Tel. 0740.130.259.
- **Caut femeie** pentru îngrijit o bolnavă. Tel. 0771.118.134.
- **Club noapte** Austria angajăm fete serioase, venituri substanțiale. Pentru detalii: 00436503921622.
- **Firmă construcții** angajează zidari, cofrador pentru lucru (1 an) Franța, experiență, ☎0034643954722.
- **Firmă curățenie** angajează personal echipă mobilă, 2.000 lei net, ☎0799.805.003. 218519
- **S.C. angajează** manipulant marfă. Tel. 0257- 212.266.

PRESTĂRI SERVICII

- **Construcții case,** tencuieli, zugrăveli, rigips, izolații acoperiș, termoizolații, consolidări, ☎0740.696.157. 219140
- **Executăm construcții,** renovări, termoizolații, finisări, izolații, betonări, parchetări, gresie, ☎0726.253.830. 218828
- **Executăm: zidărie,** tencuieli, zugrăveli, izolații acoperișuri, termoizolații, renovări, consolidări, ☎0740.696.157. 205456

CONSTRUCȚII

- **Aaduc balast,** nisip, sort, ridic moloz, pământ, piatră, mraniță, 0747.206.371. 209390
- **Aduc la** domiciliul clientului nisip, balastru, sort, griblură. Tel. 0775.163.673. 212320
- **Aduc nisip,** balast, sort, griblură, gunoi grajd, ridic moloz, ☎0758.708.622. 218514

AUTO ROMÂNEȘTI

- **Vând Dacia+** Golf, reviziile tehnice făcute, stare bună funcționare, 0725.045.433. 218805

POȘTA LUI CUPIDON

- **Bărbat singur,** divorțat, 70- 170- 75, caut femeie singură, serioasă, nefumătoare, să nu consume alcool, cu casă să pot locui la dânsa. ☎0743.539.916. 219483

ANIMALE, PĂSĂRI

- **Vând pui** de carne și rasă mixtă. Tel. 0748.322.489. 201033
- **Vând pui** de carne și rasă mixtă. Tel. 0741.391.909. 216068
- **Vând 5** purcei Petrean masculi. Telefon 0754.851.315. 215658

PIERDERI

- **Pierdut atestat** transport marfă eliberat de ARR Arad pe numele Ciu Ioan. Îl declar nul. 219476
- **Pierdut carnet** de student emis de Universitatea Aurel Vlaicu, pe numele Vesa Andrei. Îl declar nul. 219492
- **Pierdut legitimație** de călătorie gratuită pe numele Onisie Marius, eliberată de Universitatea Aurel Vlaicu Arad. O declar nulă. 219514

DIVERSE

- **Cumpăr cositor,** caroserii, garaje, calorifere, cupru, alamă, baterii, pene, 0746.414.369. 218809
- **Cumpăr mașini** pentru fier vechi, ofer radiere, neferoase, baterii, pene vechi și noi, 0748.803.788. 218823
- **Vând 20** familii albine pe 10 rame, 400 lei, ☎0257- 275.037. 215358

GARSONIERE

- **A A** achiziționez garsonieră, apartament 1 cameră, cash, ☎0746.055.126, ☎0755.483.216. 179655
- **Cumpăr cu** plata pe loc garsonieră, apartament 1 cameră, ☎0721.670.839. 219472

AP. 2 CAMERE - ARAD

- **A A** Achiziționez apartament 2,3,4 camere cash, ☎0746.055.126, 0755.483.216. 178868
- **Cumpăr cu** banii jos apartament 2-3 camere, 0742.781.651. 219471
- **Proprietar vând** apartament 2 camere în zona Tricoul Roșu, etaj 4, acoperit cu țiglă. Informații: 0752.292.728. 219489
- **Vând apartament** două camere, renovat, mobilat în Gurahonț. Telefon ☎0743.403.165. 214502

APARTAMENT LA CASĂ

- **Vând sau** închiriez apartament la casă, parter, central, modernizat, termoficat, mobilat, ST 122 mp, garaj în curte comună, 0257/256255 sau 0744.262.203. 218815

CASE - ARAD

- **Vând casă** ultracentral, ideal birou sau cabinet, corp individual, preț 28.000 Euro. Telefon 0752.453.761. 218107
- **Vând/ schimb** casă în Grădiște cu apartament 2 camere, ☎0752.332.644. 217040

VILE - ARAD

- **Vilă, 6** camere Grădiște, 3 băi, teren 424 mp, 0722.257.409. 215092

TERENURI LOCAL

- **Cumpăr pământ** agricol raza municipiului Arad. Telefon 0745.895.483. 205767

Publicitate mică: 0257/210.775 MARE: 0257/280.904

NEVCOM INSOLVENCY I.P.U.R.L.
în calitate de
lichidator judiciar al
S.C REFY SOANY CONSTRUCT S.R.L
Vinde prin LICITAȚIE PUBLICĂ DESCHISĂ, CU STRIGARE:

BUN MOBIL: VW TRANSPORTER WV1ZZZ70ZWH02297 cu nr. de inmatriculare :AR-23-RFY *- la pretul de evaluare de* ***650 EURO+TVA*** (TVA-conform Codului fiscal la data vânzării). ***Primele licitatii vor avea loc zilnic, incepand cu data de luni-27.05.2019, ora 14:00, pana vineri, data de 01.06.2019, la pretul de evaluare de 650 EUR+TVA:*** *In caz de neadjudecare, licitatiile se vor relua la sediul lichidatorului judiciar, saptamanal de luni pana vineri, la aceeasi ora, respectiv ora 14:00,* ***timp de 2 saptmani in care pretul se va diminua progresiv in fiecare saptamana cu 10%.*** Cei care doresc să participe la licitație trebuie să achite garanția de participare de 10% din pretul de pornire la licitatie. Inscrierea la licitatie si achitarea garantiei se pot face pana cu 1 zi inainte de data licitatiei. *Regulamentul de organizare a licitatiei si Informații suplimentare se pot obtine la tel. 0727-704 201,e-mail: office@nevcom.ro sau la sediul profesional al lichidatorului judiciar situat in Arad, str. Praporgescu, nr. 29, ap. 2, jud. Arad.* (803 - H 219517)

DECESE

Cu profundă tristețe anunțăm încetarea din viață la vârsta de 83 ani a celei ce a fost o minunată mamă, bunică și mătușă,

PĂSĂRILĂ DOMNICA.

Slujba de înmormântare va avea loc vineri, 17 mai 2019, ora 15,00 la Casa Funerară Kuki de pe strada Cocorilor.

Familia îndoliată

Cu adâncă durere în suflet anunțăm încetarea din viață la vârsta de 83 ani a celui care a fost soț, tată, socru și bunic,

GYÜJTÖ AUGUSTIN.

Înmormântarea va avea loc sâmbătă, 18 mai 2019, ora 11,00 la Cimitirul Pomenirea. Dumnezeu să-l odihnească în pace!

Familia îndoliată

Cu nemărginită durere în suflet, tristețe și lacrimi, anunțăm decesul fulgerător a celui care a fost un minunat soț, tată, socru și bunic,

STAN IOAN,

la vârsta de 71 ani. Dumnezeu să-l odihnească în pace! Slujba de înmormântare va avea loc astăzi, 16 mai 2019, ora 14,00 de la domiciliul din sat Comănești nr. 19, comuna Hășmaș.

Soția Saveta, fiica Angelica și fiul Călin cu familia

Cu adâncă durere în suflet anunțăm trecerea la cele veșnice a celui care a fost șot, tată, bunic, frate,

BURCĂ PETRU,

la vârsta de 70 de ani.
Slujba de priveghere va avea loc astăzi (joi), la ora 19.00, iar înmormântarea vineri, de la ora 13.00, la capela cimitirului din Bujac. Dumnezeul să-l odihnească în pace.

Familia indoliată.

CONDOLEANȚE

Conducerea Universității de Vest „Vasile Goldiș" din Arad este alături de familia Burcă Ciprian în aceste momente grele prilejuite de decesul tatălui,

BURCĂ PETRU.

Sincere condoleanțe!

Rector, prof. univ. dr. Coralia Adina Cotoraci

Împărtășim durerea colegilor noștri Burcă Cristian și Ciprian și ne exprimăm profunda noastră compasiune în aceste momente de tristețe și suferință când se despart de iubitul lor tată,

BURCĂ PETRU.

Dumnezeu să-l odihnească în pace!

Colectivul Direcției Venituri din cadrul Primăriei Municipiului Arad

Cu nemărginită durere în suflet, îmi iau un ultim rămas bun de la iubita mamă,

PĂSĂRILĂ DOMNICA.

Dumnezeu să o odihnească în pace!

Fiul, Lucian Păsărilă

Suntem alături de colegii noștri Cristian și Ciprian Burcă, în aceste momente grele pricinuite de pierderea tatălui,

BURCĂ PETRU.

Dumnezeu să-i dea odihnă veșnică, iar vouă putere să treceți peste aceste clipe grele!

Pavel și Neli Neamțiu

RAPORT CURENT

conform Regulamentului nr. 5/2018 şi Legii nr. 24/2017 privind emitenţii de instrumente financiare şi operaţiuni de piaţă
Data raportului: 14.05.2019

SIF BANAT-CRIŞANA

Societatea emitentă **Societatea de Investiţii Financiare Banat-Crişana SA (SIF Banat-Crişana)** | Sediul social **Calea Victoriei nr. 35 A, Arad 310158** | Tel **+40257 304 438** | Fax **+40257 250 165** | Web **www.sif1.ro** | Email **sifbc@sif1.ro** | CIF **RO2761040** | Nr. ORC **J02 / 1898 / 02.09.1992** | Nr. Registru ASF AFIAA **PJR07.1AFIAA/020007/09.03.2018** | Nr. Registru ASF SIIRS **PJR09SIIR/020002/02.02.2006** | Codul de identificare a entităţii juridice (LEI) **254900GAQ2XT8DPA7274** | Capital social **51.746.072,40 lei** | Piaţa reglementată **BVB** - categoria Premium **(simbol: SIF1)**

Eveniment important de raportat:

Convocarea Adunării Generale Ordinare şi Adunării Generale Extraordinare a Acţionarilor SIF Banat-Crişana

CONVOCATOR

Consiliul de administraţie al Societăţii de Investiţii Financiare Banat-Crişana S.A. (denumită în continuare „SIF Banat-Crişana" sau „Societatea"), înregistrată la Oficiul Registrului Comerţului de pe lângă Tribunalul Arad sub numărul J02/1898/1992 şi în Registrul A.S.F. sub numărul PJR07.1AFIAA/020007/09.03.2018, având Codul unic de înregistrare 2761040 şi capitalul social subscris şi vărsat de 51.746.072,40 lei, întrunit în şedinţa din data de 14 mai 2019, convoacă, în temeiul art. 117 din Legea nr. 31/1990, **adunarea generală ordinară a acţionarilor („AGOA")** pentru data de 20 iunie 2019, ora 10:00 şi **adunarea generală extraordinară a acţionarilor („AGEA")**, pentru data de 20 iunie 2019, ora 12:00, la sediul societăţii din Arad, Calea Victoriei nr. 35A.

Capitalul social al societăţii este format din 517.460.724 acţiuni nominative, cu valoare nominală de 0,10 lei, dematerializate şi indivizibile, fiecare acţiune dând dreptul la un vot în cadrul adunării generale a acţionarilor, cu excepţia acţiunilor al căror drept de vot este suspendat conform prevederilor art. 286^1 alin. (1) şi (2) din Legea nr. 297/2004 şi art. 105 alin. (2) din Legea nr. 31/1990.

La adunarea generală a acţionarilor sunt îndreptăţiţi să participe şi să voteze doar acţionarii înregistraţi în registrul acţionarilor, ţinut de Depozitarul Central S.A. Bucureşti, la sfârşitul zilei de 5 iunie 2019, considerată dată de referinţă.

Adunarea generală ordinară a acţionarilor va avea pe ordinea de zi următoarele puncte:

1. Numirea auditorului financiar şi fixarea duratei contractului de audit financiar pe o perioadă de 2 (doi) ani şi împuternicirea consiliului de administraţie pentru negocierea şi încheierea contractului de audit;

2. Aprobarea datei de 10 iulie 2019 ca dată de înregistrare (9 iulie 2019 ca ex date) în conformitate cu prevederile art. 86 alin. (1) din Legea nr. 24/2017 şi ale Regulamentului ASF nr. 5/2018.

Adunarea generală extraordinară a acţionarilor va avea pe ordinea de zi următoarele puncte:

1. Aprobarea modificării Actului constitutiv al societăţii, în vederea corelării cu prevederile art. 8 din Regulamentul ASF nr. 10/2015, astfel cum acesta a fost modificat prin Regulamentul 14/2015, Regulamentul 5/2016, Regulamentul 13/2017 şi Regulamentul 2/2018, după cum urmează:

- art. 14 se modifică şi va avea următorul conţinut:

„Art. 14 Incompatibilităţi.

(1) Persoanele alese în Consiliul de Administraţie trebuie să îndeplinească condiţiile prevăzute de Legea 31/1990 republicată şi de legislaţia pieţei de capital şi să nu fie membri în consiliul de administraţie/consiliul de supraveghere sau directori/membri ai directoratului ai/al unei alte A.F.I.A./societăţi de administrare a investiţiilor/ societăţi de investiţii sau ai/al unei instituţii de credit care îndeplineşte funcţia de depozitar pentru SIF Banat-Crişana, nu trebuie să fie membri în consiliul de administraţie/consiliul de supraveghere al unei S.S.I.F. cu care SIF Banat-Crişana a încheiat contract de intermediere financiară şi nu trebuie să fie angajaţi sau să aibă orice fel de relaţie contractuală cu o altă S.A.I. ori cu o societate de investiţii, cu excepţia altor entităţi care aparţin aceluiaşi grup;

(2) Persoanele numite în funcţia de director precum şi persoanele care îi înlocuiesc pe aceştia nu trebuie să fie membri în consiliul de administraţie/consiliul de supraveghere sau directori/membri ai directoratului ai/ al unui alt A.F.I.A. sau ai/al instituţii de credit care îndeplineşte funcţia de depozitar pentru SIF Banat-Crişana, nu trebuie să fie membri în consiliul de administraţie/consiliul de supraveghere, directori sau membri ai directoratului unei societăţi de servicii de investiţii financiare (S.S.I.F.) cu care SIF Banat-Crişana a încheiat contract de intermediere şi nu trebuie să fie angajaţi sau să aibă orice fel de relaţie contractuală cu un alt A.F.I.A., cu excepţia altor entităţi care aparţin aceluiaşi grup."

2. Aprobarea datei de 10 iulie 2019 ca dată de înregistrare (9 iulie 2019 ca ex date) în conformitate cu prevederile art. 86 alin. (1) din Legea nr. 24/2017 şi ale Regulamentului ASF nr.5/2018.

Potrivit dispoziţiilor art. 117^1 alin. (1) din Legea nr. 31/1990, ale art. 92 alin. (3) din Legea nr. 24/2017 şi ale art. 189 din Regulamentul ASF nr. 5/2018 unul sau mai mulţi acţionari reprezentând, individual sau împreună, cel puţin 5% din capitalul social al Societăţii, pot solicita Consiliului de administraţie al societăţii introducerea unor puncte suplimentare pe ordinea de zi a AGA şi/ sau prezentarea de proiecte de hotărâre pentru punctele incluse sau propuse spre a fi incluse pe ordinea de zi a AGA, cu respectarea următoarelor condiţii:

(i). În cazul acţionarilor persoane fizice solicitările trebuie să fie însoţite de o copie a actului de identitate şi de extrasul de cont din care rezultă calitatea de acţionar şi numărul de acţiuni deţinute, emis de Depozitarul Central SA sau, după caz, de către intermediarii definiţi conform art. 2 alin. (1) pct. 20 din Legea nr. 24/2017, care furnizează servicii de custodie;

(ii). În cazul acţionarilor persoane juridice, solicitările trebuie să fie însoţite de:

- un certificat constatator, în original sau copie conformă cu originalul, eliberat de Registrul Comerţului sau orice alt document, în original sau în copie conformă cu originalul, emis de către o autoritate competentă din statul în care acţionarul este înmatriculat legal, cu o vechime de cel mult 3 luni raportat la data publicării convocatorului adunării generale, care să permită identificarea acestora în registrul acţionarilor societăţii ţinut de Depozitarul Central SA;
- calitatea de reprezentant legal va fi dovedită cu documentul care atestă înscrierea informaţiei privind reprezentantul legal la Depozitarul Central, emis de Depozitarul Central SA sau, după caz, de către intermediarii definiţi conform art. 2 alin. (1) pct. 20 din Legea nr. 24/2017, care furnizează servicii de custodie.

În cazul în care registrul acţionarilor nu conţine date referitoare la calitatea de reprezentant legal, această calitate se dovedeşte cu un certificat constatator eliberat de registrul comerţului, prezentat în original sau copie conformă cu originalul, sau orice alt document, în original sau în copie conformă cu originalul, emis de către o autoritate competentă din statul în care acţionarul este înmatriculat legal, cu o vechime de cel mult 3 luni raportat la data publicării convocatorului adunării generale, care atestă calitatea de reprezentant legal.

- documentele care atestă calitatea de reprezentant legal întocmite într-o limbă străină, alta decât limba engleză, vor fi însoţite de o traducere, realizată de un traducător autorizat, în limba română sau în limba engleză.
- extrasul de cont din care rezultă calitatea de acţionar şi numărul de acţiuni deţinute, emis de Depozitarul Central SA sau, după caz, de către intermediarii definiţi conform art. 2 alin. (1) pct. 20 din Legea nr. 24/2017, care furnizează servicii de custodie.

(iii). Să fie însoţite de o justificare şi/sau de un proiect de hotărâre propus spre adoptare;

(iv). Să fie transmise şi înregistrate la sediul social al societăţii din Arad, Calea Victoriei, nr. 35A, prin mijloace electronice, însoţite de semnătură electronică extinsă, sau prin orice formă de curierat, cu confirmare de primire, până cel târziu la data de 31 mai 2019, ora 16:00, în original, semnate şi, după caz, ştampilate de către acţionari sau reprezentanţii legali ai acestora. Aceleaşi cerinţe de identificare vor fi aplicabile şi pentru reprezentantul legal al acţionarilor care adresează întrebări privind punctele de pe ordinea de zi a AGA.

Acţionarii pot adresa întrebări societăţii printr-un înscris care va fi transmis şi înregistrat la sediul social al societăţii din Arad, Calea Victoriei, nr. 35A, prin mijloace electronice, însoţite de semnătură electronică extinsă, sau prin orice formă de curierat, cu confirmare de primire, până cel târziu la data de 18 iunie 2019, ora 16:00, în original, semnat şi, după caz, ştampilat de către acţionari sau reprezentanţii legali ai acestora. Cerinţele prevăzute mai sus pentru dovedirea calităţii de acţionar, respectiv a calităţii de reprezentant legal a acţionarilor care solicită introducerea unor puncte suplimentare pe ordinea de zi a AGA se aplică în mod corespunzător şi acţionarilor care adresează întrebări privind punctele de pe ordinea de zi a adunărilor generale. Societatea poate răspunde în cadrul lucrărilor adunării generale sau prin postarea răspunsului pe website-ul propriu, la secţiunea „Întrebări frecvente", dacă informaţiile solicitate respectă caracterul de informaţie publică, nu se regăsesc în materialele aferente ordinii de zi sau în raportările periodice ale societăţii şi nu aduc atingere intereselor comerciale ale Societăţii.

Acţionarii îşi pot exercita dreptul de vot direct, prin reprezentant sau prin corespondenţă.

Accesul acţionarilor îndreptăţiţi să participe la adunarea generală a acţionarilor este permis prin simpla probă a identităţii acestora, făcută în cazul acţionarilor persoane fizice cu actul de identitate sau, în cazul persoanelor juridice şi al acţionarilor persoane fizice reprezentate, cu împuternicirea dată persoanei fizice care le reprezintă, cu respectarea prevederilor legale aplicabile în materie, a prevederilor conţinute în prezentul convocator şi a procedurilor aprobate de consiliul de administraţie al societăţii.

În cazul acţionarilor persoane juridice sau a entităţilor fără personalitate juridică, calitatea de reprezentant legal se constată în baza listei acţionarilor de la data de referinţă, primită de la Depozitarul Central. În cazul în care registrul acţionarilor la data de referinţă nu conţine date referitoare la calitatea de reprezentant legal, această calitate se dovedeşte cu un certificat constatator eliberat de registrul comerţului, prezentat în original sau copie conformă cu originalul, sau orice alt document, în original sau în copie conformă cu originalul, emis de către o autoritate competentă din statul în care acţionarul este înmatriculat legal, care atestă calitatea de reprezentant legal.

Documentele care atestă calitatea de reprezentant legal al acţionarului persoană juridică vor fi emise cu cel mult 3 luni înainte de data publicării convocatorului adunării generale a acţionarilor.

Documentele care atestă calitatea de reprezentant legal întocmite într-o limbă străină, alta decât limba engleză, vor fi însoţite de o traducere, realizată de un traducător autorizat, în limba română sau engleză.

Acţionarii care nu au capacitate de exerciţiu precum şi persoanele juridice pot fi reprezentaţi prin reprezentanţii lor legali, care la rândul lor pot da împuternicire altor persoane.

Acţionarii pot fi reprezentaţi în adunarea generală prin alte persoane, în baza unei împuterniciri speciale sau a unei împuterniciri generale.

Pentru acest tip de vot trebuie utilizate formularele de împuternicire specială (în limba română sau limba engleză) conforme cu prevederile legislaţiei aplicabile, care vor fi puse la dispoziţie de consiliul de administraţie al societăţii sau o împuternicire generală, întocmită în conformitate cu prevederile Legii nr. 24/2017 şi ale Regulamentului ASF nr. 5/2018. Acţionarii persoane juridice sau entităţile fără personalitate juridică care participă la adunarea generală prin altă persoană decât reprezentantul legal, vor utiliza în mod obligatoriu o împuternicire specială sau generală, în condiţiile anterior precizate.

Modelele formularelor de împuternicire specială vor fi disponibile în limba română şi engleză începând cu data de 17 mai 2019 la sediul central al societăţii, la sediul sucursalei societăţii, la adresele menţionate în prezentul convocator şi pe pagina de internet a societăţii, www.sif1.ro.

Acţionarii vor completa şi semna împuternicirile speciale în trei exemplare originale: unul pentru acţionar, unul pentru reprezentant şi unul pentru societate. Exemplarul pentru societate, completat şi semnat, se depune personal sau se transmite:

- prin orice formă de curierat – formularul de împuternicire specială în original, împreună cu documentele însoţitoare la sediul central al societăţii din Arad, Calea Victoriei, nr. 35A, astfel încât să poată fi înregistrat la societate cel târziu până la data de 18 iunie 2019 , ora 10:00, sub sancţiunea pierderii dreptului de vot. Semnătura acţionarului pe împuternicirea specială trebuie să fie legalizată de un notar public (împuternicirile speciale legalizate în afara României vor trebui apostilate/supralegalizate).
- prin e-mail - cu semnătură electronică extinsă încorporată conform Legii nr. 455/2001 privind semnătura electronică la adresa aga@sif1.ro, cel târziu până la data de 18 iunie 2019 , ora 10:00, sub sancţiunea pierderii dreptului de vot.

Societatea va accepta o împuternicire generală pentru participarea şi votarea în cadrul adunării generale a acţionarilor, dată de un acţionar, în calitate de client, unui intermediar definit conform art. 2 alin. (1) pct. 20 din Legea nr. 24/2017 sau unui avocat, fără a solicita alte documente suplimentare referitoare la respectivul acţionar, dacă împuternicirea generală respectă prevederile art. 205 din Regulamentul ASF nr. 5/2018, este semnată de respectivul acţionar şi este însoţită de o declaraţie pe proprie răspundere dată de reprezentantul legal al intermediarului sau de avocatul care a primit împuternicirea de reprezentare prin împuternicirea generală, din care să reiasă că:

(i) împuternicirea este acordată de respectivul acţionar, în calitate de client, intermediarului sau, după caz, avocatului;

(ii) împuternicirea generală este semnată de acţionar, inclusiv prin ataşare de semnătură electronică extinsă, dacă este cazul.

Declaraţia dată de reprezentantul legal al intermediarului sau de avocatul care a primit împuternicirea de reprezentare prin împuternicirea generală trebuie depusă la societate în original, semnată şi, după caz, ştampilată, odată cu împuternicirea generală, cel târziu cu 48 de ore anterior adunării generale a acţionarilor (18 iunie 2019 , ora 10:00), în cazul primei utilizări.

Acţionarii pot acorda o împuternicire generală valabilă pentru o perioadă care nu va depăşi trei ani, permiţând reprezentantului desemnat să voteze în toate aspectele aflate în dezbaterea adunării generale a acţionarilor societăţii cu condiţia ca împuternicirea generală să fie acordată de către acţionar, în calitate de client, unui intermediar definit conform art. 2 alin. (1) pct. 20 din Legea nr. 24/2017 sau unui avocat.

Acţionarii nu pot fi reprezentaţi în adunarea generală a acţionarilor, pe baza unei împuterniciri generale, de către o persoană care se află într-o situaţie de conflict de interese, în conformitate cu dispoziţiile art. 92 alin. (15) din Legea nr. 24/2017.

Împuternicirile generale se depun la societate cu 48 de ore înainte de adunarea generală (cel târziu până la data de 18 iunie 2019, ora 10:00), în copie, cuprinzând menţiunea conformităţii cu originalul, sub semnătura reprezentantului.

Anterior depunerii împuternicirilor speciale sau generale, acţionarii pot notifica societatea în legătură cu desemnarea unui reprezentant, prin transmiterea unui e-mail la adresa aga@sif1.ro.

Acţionarii au posibilitatea de a vota prin corespondenţă anterior adunării generale a acţionarilor, prin utilizarea buletinelor de vot prin corespondenţă puse la dispoziţie de societate.

Modelele formularelor de buletin de vot prin corespondenţă vor fi disponibile în limbile română şi engleză, începând cu data de 17 mai 2019, la sediul central al societăţii, la sediul sucursalei sale, la adresele menţionate în prezentul convocator şi pe pagina de internet a societăţii la adresa www.sif1.ro.

Sub sancţiunea pierderii dreptului de vot, buletinele de vot prin corespondenţă completate şi semnate de acţionari, împreună cu toate documentele însoţitoare, se transmit la sediul central al societăţii din Arad, Calea Victoriei, nr. 35A pentru a fi înregistrate până la data de 18 iunie 2019 , ora 10:00, astfel:

- prin orice formă de curierat - buletinul de vot prin corespondenţă în original, pe suport de hârtie, situaţie în care semnătura acţionarului pe buletinul de vot prin corespondenţă trebuie să fie legalizată de un notar public (buletinele de vot legalizate în afara României vor trebui apostilate/ supralegalizate);
- prin e-mail - cu semnătură electronică extinsă încorporată conform Legii nr. 455/2001 privind semnătura electronică la adresa aga@sif1.ro.

În cazul transmiterii prin poştă sau orice formă de curierat a împuternicirilor speciale, a buletinelor de vot prin corespondenţă şi a documentelor însoţitoare, vor fi respectate următoarele cerinţe:

- Împuternicirea specială sau buletinul de vot prin corespondenţă, completate şi semnate în original de către acţionar, cu semnătura legalizată de un notar, se introduc într-un plic pe care se menţionează în clar şi cu majuscule: „Împuternicire specială/ buletin de vot prin corespondenţă – nume, prenume/denumire acţionar";
- Plicul închis menţionat mai sus, împreună cu restul documentelor însoţitoare se expediază la societate într-un plic pe care se menţionează în clar şi cu majuscule „PENTRU AGA".

În situaţia în care acţionarul care şi-a exprimat votul prin corespondenţă participă personal sau prin reprezentant la adunarea generală, votul exprimat prin corespondenţă va fi anulat. În acest caz va fi luat în considerare doar votul exprimat personal sau prin reprezentant.

Dacă persoana care reprezintă acţionarul prin participare personală la adunarea generală este alta decât cea care a exprimat votul prin corespondenţă, atunci pentru valabilitatea votului său aceasta va prezenta la adunare o revocare scrisă a votului prin corespondenţă semnată de acţionar sau de reprezentantul care a exprimat votul prin corespondenţă. Acest lucru nu este necesar dacă acţionarul sau reprezentantul legal al acestuia este prezent la adunarea generală.

Consiliul de administraţie al societăţii va prezenta detaliat procedura de vot direct, prin împuternicire specială/generală, respectiv procedura de vot prin corespondenţă precum şi documentele ce trebuie prezentate de acţionari pentru exercitarea fiecărei modalităţi de vot în parte. Această procedură obligatorie va fi disponibilă pentru consultare la sediul central, la sediul sucursalei precum şi pe pagina de internet a societăţii, începând cu data de 17 mai 2019.

Vor fi considerate nule împuternicirile speciale/generale şi buletinele de vot prin corespondenţă care nu sunt transmise la societate în termenul prevăzut în convocator şi care nu respectă prevederile legale, statutare şi procedura stabilită de consiliul de administraţie.

În cazul în care un acţionar este reprezentat de o instituţie de credit care prestează servicii de custodie, aceasta va putea vota în adunarea generală a acţionarilor pe baza instrucţiunilor de vot primite prin mijloace electronice de comunicare, fără a mai fi necesară întocmirea unei împuterniciri speciale sau generale de către acţionar. Custodele votează în adunarea generală a acţionarilor exclusiv în conformitate şi în limita instrucţiunilor primite de la clienţii săi având calitatea de acţionar la data de referinţă. În aceste situaţii, pentru a putea participa şi vota în adunarea generală, instituţia de credit care prestează servicii de custodie depune la Societate o declaraţie pe propria răspundere dată de reprezentantul legal al instituţiei de credit, în care se precizează:

i) în clar, numele/denumirea acţionarului în numele căruia instituţia de credit participă şi votează în adunarea generală;

ii) instituţia de credit prestează servicii de custodie pentru respectivul acţionar.

Sub sancţiunea pierderii dreptului de vot, documentele de vot împreună cu toate documentele însoţitoare se transmit la sediul central al societăţii din Arad, Calea Victoriei, nr. 35A pentru a fi înregistrate până la data de 18 iunie 2019 , ora 10:00, în original, prin orice formă de curierat sau prin e-mail, cu semnătură electronică extinsă încorporată, conform Legii nr. 455/2001 privind semnătura electronică, la adresa aga@sif1.ro.

În situaţia în care se va solicita completarea ordinii de zi a şedinţei şi aceasta va fi publicată într-o formă revizuită, formularele de împuterniciri speciale şi formularele de buletine de vot prin corespondenţă vor fi actualizate şi puse la dispoziţia acţionarilor din data de 3 iunie 2019.

Începând cu data de 17 mai 2019 toate materialele informative aferente problemelor incluse pe ordinea de zi şi proiectele de hotărâri supuse aprobării adunării generale, vor fi puse la dispoziţia acţionarilor şi pot fi consultate la sediul societăţii, în zilele lucrătoare între orele 14:00 şi 16:00.

Toate materialele pentru adunarea generală vor fi disponibile pe internet, la adresa www.sif1.ro, precum şi la sediul Societăţii de Investiţii Financiare Banat-Crişana S.A. din Arad şi la sediul sucursalei din Bucureşti, la următoarele adrese:

- Sediul central, Arad, Calea Victoriei nr.35 A, tel. 0257 304 438;

- Sucursala Bucureşti, Calea Floreasca, nr.175, sector 1, etaj 7, camera A1, tel. 021 311 16 47.

Dacă nu sunt îndeplinite condiţiile de validitate la prima convocare, se convoacă pentru a doua oară, **adunarea generală ordinară a acţionarilor (AGOA)** pentru data de 21 iunie 2019, ora 10:00, şi **adunarea generală extraordinară a acţionarilor (AGEA)** pentru data de 21 iunie 2019, ora 12:00, cu aceeaşi ordine de zi şi în acelaşi loc.

Preşedinte Consiliu de administraţie,
Bogdan-Alexandru Drăgoi

RC Conformitate, Eugen Cristea

(794)

Fundaşul olandez Matthijs de Ligt FOTO: EPA

Aproape de FC Barcelona

FOTBAL. Matthijs de Ligt (19 ani) este ca şi acontat de Barcelona, anunţă Marca. Potrivit juraliştilor spanioli, reprezentanţii catalanilor s-au întâlnit cu Mino Raiola, agentul fotbalistului, pentru a pune la punct ultimele detalii contractuale. Astfel, Barcelona ar pune mâna pe al doilea fotbalist de la Ajax, după ce în urmă cu câteva luni şi-au asigurat serviciile lui Frenkie de Jong (21 de ani), pentru 86 de milioane de euro. Cei doi tineri sunt văzuţi drept înlocuitorii de lungă durată a lui Gerard Pique şi Sergio Busquets, ajunşi la 32, respectiv 30 de ani.

Statisticile fundaşului central de 1,89 metri în acest sezon: 54 de meciuri, 7 goluri şi 4 pase decisive. Transfermarkt îl cotează la 65 de milioane de euro. În acest sezon, Barcelona şi-a asigurat câştigarea titlului în La Liga, devansându-le pe Atletico şi Real Madrid. După eliminarea din Liga Campionilor, echipa lui Valverde îşi mai poate trece în cont un singur trofeu, Cupa Spaniei, unde o va înfrunta în finală pe Valencia.

SURSA: MEDIAFAX

ANUNT PUBLICITAR

Lichidatorul judiciar scoate la vanzare prin licitatie publica activul industrial cunoscut sub denumirea de "Moara Carani" situat in loc. Carani, jud. Timis apartinand VITAL & HEYL SRL, compus din teren de incinta (circa 102.635 mp), constructii, echipamente tehnologice, alte bunuri mobile si imobilizari necorporale, la pretul de pornire de 2.500.000 EUR, exclusiv TVA.

Licitatia va avea loc la data de 23.05.2019, ora 14, la sediul VALOR S.P.R.L. din Bucuresti, sector 1, str. Ion Campineanu nr. 31, bl. 4, sc. 2, etj 1, apt. 20, de unde se poate procura caietul de sarcini. Daca activul nu va fi valorificat in data de 23.05.2019, licitatiile vor fi reluate la aceeasi ora, in data de 20.06.2019, respectiv in data de 18.07.2019. Invitam pe cei care pretind vreun drept asupra activului sa instiinteze lichidatorul judiciar despre aceasta.

Relatii la telefon: 021-314.60.79. (801)

NEVCOM INSOLVENCY I.P.U.R.L.
în calitate de lichidator judiciar al
S.C. AD MAIORA S.R.L.

Vinde prin LICITAŢIE PUBLICĂ DESCHISĂ, CU STRIGARE:
PROPRIETATE IMOBILIARA:TEREN INTRAVILAN, CF nr.34006, 872 mp SI TEREN EXTRAVILAN, CF nr.340053, 128 mp, situate in intravilanul si extravilanul localitatii Arad, pe o strada paralela pe str. principala Str. Petru Rares, *la preţul de evaluare de* ***21.800 EUR+TVA.****(TVA-conform Codului fiscal la data vânzării)*.Licitaţia va fi organizată la sediul lichidatorului judiciar în data de ***28.05.2019,*** *respectiv* ***04.06.2019, 11.06.2019, 18.06.2019 si 25.06.2019 ora 13:00***.Cei care doresc să participe la licitaţie trebuie să achite garanţia de participare de 10% din pretul de pornire la licitatie. Inscrierea la licitatie si achitarea garantiei se pot face pana cu 1 zi inainte de data licitatiei. *Regulamentul de organizare a licitatiei si Informaţii suplimentare se pot obtine la tel. 0727-704 201,e-mail: office@nevcom.ro sau la sediul profesional al lichidatorului judiciar situat in Arad, str. Praporgescu, nr. 29, ap. 2, jud. Arad.*

(802 - H 219516)

SCP FALIMVEST SPRL
În calitate de lichidator judiciar al
S.C. RATIONAL WEST S.R.L.
VINDE LA LICITAŢIE PUBLICĂ

- **TEREN INTRAVILAN - 3.259 MP situat în localitatea Radna, nr. 650/A, jud. Arad, CF 1108, NR. TOP. 1061 - PREŢ DE PORNIRE: 60.600 lei + tva**

Licitaţia se va ţine în data de 23.05.2019 ora 14.00
la sediul lichidatorului judiciar din Arad, Piaţa Avram Iancu nr. 17, ap. 4
În caz de neadjudecare, licitaţia se va repeta, în aceleaşi condiţii,
în data de 06.06.2019 şi 20.06.2019 la ora 14.00.
Înscrierea la licitaţie se face cu 24 de ore înainte pentru fiecare licitaţie în parte.

Cei care doresc să participe la licitaţie trebuie să achite garanţia de participare, care este 10% din valoarea bunului.

Informaţii privind condiţiile de participare la licitaţii se pot obţine la sediul lichidatorului judiciar din Arad, Piaţa Avram Iancu nr. 17, ap. 4. Tel. 0747-47.84.87 office@lichidari.net

(799 - H 219494)

Antrenorul anului în Anglia

Pep Guardiola şi-a adjudecat această distincţie pentru a doua oară consecutiv.

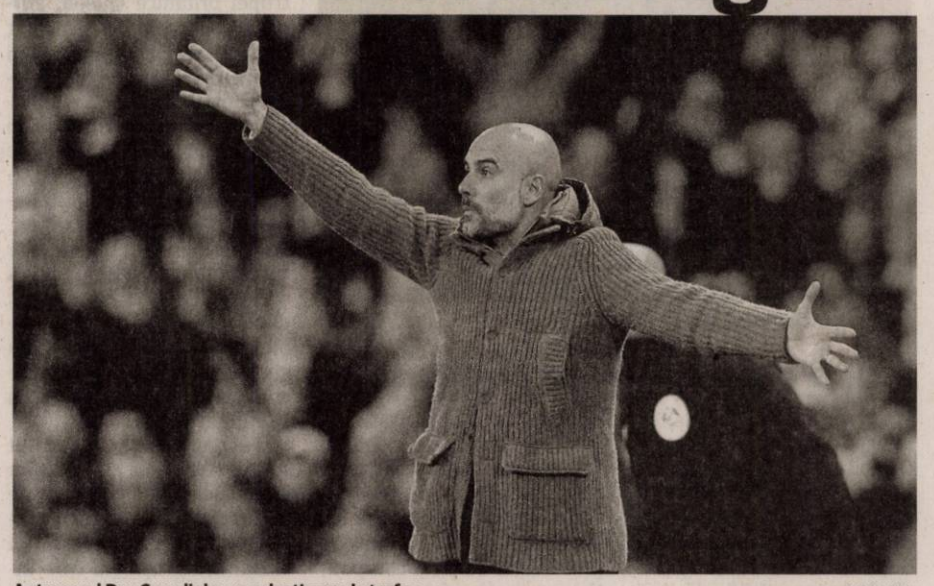

Antrenorul Pep Guardiola, un colecţionar de trofee FOTO: EPA

FOTBAL. Spaniolul Pep Guardiola a fost desemnat Antrenorul anului în Premier League, după ce a reuşit să câştige, pentru al doilea sezon consecutiv, titlul de campion al Angliei cu echipa Manchester City. Guardiola, care a primit acest trofeu şi în sezonul trecut, după primul său succes alături de „cetăţeni", l-a devansat pe germanul Juergen Klopp, tehnicianul lui FC Liverpool, cu care s-a aflat în luptă directă şi pentru titlul în acest sezon.

Manchester City şi-a păstrat titlul în ultima etapă, devansând-o cu un singur punct de FC Liverpool, într-un final de campionat plin de suspans. „Trebuie să îi felicit pe cei de la Liverpool. Anul trecut, Manchester City a ajuns la un nivel ridicat. Ei ne-au ajutat să ne forţăm şi să ne depăşim acel nivel. Este incredibil, 198 de puncte în două sezoane. În mod normal, când înregistrezi 100 de puncte, tendinţa este să scazi, dar Liverpool ne-a ajutat să fim şi mai buni", a declarat Guardiola.

Ţintesc o „triplă"

Manchester City a mai cucerit în acest sezon şi Cupa Ligii şi se află în cursă pentru o triplă istorică în fotbalul englez, urmând să dispute finala Cupei Angliei, împotriva formaţiei Watford, programată sâmbătă pe stadionul Wembley. Tehnicianul catalan a fost ales cel mai bun antrenor în faţa lui Juergen Klopp, a argentinianului Mauricio Pochettino, care a condus-o pe Tottenham în prima sa finală de Liga Campionilor, şi a portughezului Nuno Espirito Santo, antrenorul lui Wolverhampton, care a terminat pe locul 7 primul său sezon de la revenirea în Premier League.

Antrenorul catalan a câştigat opt titluri în ultimele 10 sezoane. Pe banca tehnică a Barcelonei a câştigat de trei ori al rând La Liga şi de trei ori la rând campionatul din Germania, Bundesliga, în cei trei ani petrecuţi la Bayern Munchen. Pep Guardiola a vorbit şi despre obiectivul pe care îl are pentru sezonul următor: „Va fi şi mai greu, dar vom fi la fel de puternici. Când poţi să câştigi două campionate la rând, am sentimentul că în sezonul următor vom reveni şi vom fi unde suntem şi acum".

SURSA: AGERPRES, MEDIAFAX

„Este momentul unei noi provocări pentru mine"

Internaţionalul francez Antoine Griezmann FOTO: EPA

FOTBAL. Antoine Griezmann (28 de ani) a oferit prima reacţie după ce a anunţat că va pleca de la Atletico Madrid la finalul acestui sezon.

Internaţionalul francez le-a comunicat oficialilor din club decizia sa şi apoi a dorit să le transmită şi fanilor un mesaj în care să le spună ce gândeşte în legătură cu plecarea iminentă de pe „Wanda Metropolitano". Cel mai probabil, campionul mondial cu Franţa va semna cu Barcelona în vară. Catalanii ar urma să plătească 120 de milioane de euro, echivalentul clauzei de reziliere a francezului, şi să-l ia pe Camp Nou. Antoine Griezmann a petrecut cinci ani la Atletico Madrid, timp în care a ajuns al cincilea cel mai bun marcator din istoria clubului. Atacantul trebuia să plece la Barcelona încă din vara trecută, dar a fost întors din drum.

„După ce am discutat cu «Cholo» (Diego Simeone - n.r.), cu Miguel Angel şi cu oamenii din conducere, am vrut să vorbesc cu fanii care mi-au oferit multă dragoste. Am luat decizia de a pleca, de a avea alte provocări. Mi-a fost greu să iau această decizie. Este ceea ce simt şi am nevoie. Mulţumesc pentru tot. Aici am petrecut cinci ani incredibili, este momentul pentru noi provocări. Mereu o să fiţi în sufletul meu", a fost mesajul lui Antoine Griezmann pentru fanii lui Atletico Madrid. Griezmann a marcat 21 de goluri şi a livrat 10 assisturi în acest sezon la Atletico Madrid, în 47 de meciuri disputate în toate competiţiile.

SURSA: MEDIAFAX

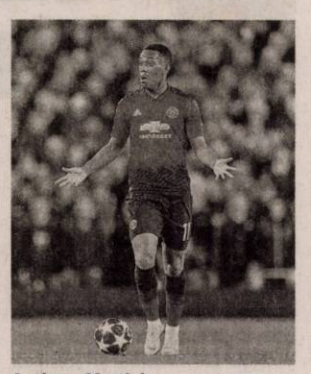

Anthony Martial FOTO: EPA

A căzut în dizgraţia lui Solskjaer

FOTBAL. Ole Gunnar Solskjaer (46 de ani) vrea să facă modificări în echipa celor de la Manchester United, după ce aceştia au ratat calificarea în grupele Champions League, cu o etapă înainte de finalul sezonului din Premier League. Antrenorul norvegian vrea să renunţe la Anthony Martial (23 de ani). Solskjaer este nemulţmit de felul în care francezul se prezintă la meciuri şi la antrenamentele echipei, fapt semnalat şi de fostul antrenor al lui Manchester United, Jose Mourinho, scrie Irish Mirror.

Avantajul lui Martial este că unul dintre patronii clubului, Joel Glazer, îl apreciază foarte mult şi îl vede ca fiind "noul Pele", astfel că, cel mai probabil, mijlocaşul va continua şi în sezonul viitor pe Old Trafford. Martial a fost junior la Olympique Lyon, fiind cumpărat de AS Monaco în 2013, pentru cinci milioane de euro. Manchester United l-a transferat în 2015, pentru impresionanta sumă de 60 de milioane de euro. 12 goluri şi trei pase decisive în 38 de partide sunt cifrele lui Martial în acest sezon pentru cei de la United. **SURSA: MEDIAFAX**

EVIDENŢIAZĂ-TE!

Talon valabil până în 30 iunie 2019

Text: **DATA apariţiei:**.....

Date personale:

Nume şi Prenume:

Telefon:

Buletin de identitate:

TALON + PREŢUL CATEGORIEI AFERENTE

Anunţurile se preiau zilnic, la ghişeu, până în ora 16[00], după această oră, se pot prelua doar prin intermediul sistemului online de preluare al anunţurilor disponibil pe www.jurnalaradean.ro . Anunţurile de mică publicitate din Jurnal Arădean se publică pe baza talonului din ziar
Redacţia nu îşi asumă responsabilitatea pentru conţinutul anunţurilor de mică publicitate!

JURNAL ARĂDEAN

Australia, calificată în finală FOTO: EPA

Zece pentru Eurovision

TEL AVIV. Zece țări: Grecia, Belarus, Serbia, Cipru, Estonia, Cehia, Australia, Islanda, San Marino și Slovenia, s-au calificat în finala Eurovision 2019, care va avea loc sâmbătă, după ce au trecut, marți seară, de prima semifinală, care s-a desfășurat pe scena de la Expo Tel Aviv, din Israel.

Marți seară, artiști din 17 țări au urcat pe scena de la Expo Tel Aviv, în prima semifinală a concursului: Cipru, Muntenegru, Finlanda, Polonia, Slovenia, Cehia, Ungaria, Belarus, Serbia, Belgia, Georgia, Australia, Islanda, Estonia, Portugalia, Grecia, San Marino. Anul acesta, sub sloganul „Dare to dream", concursul Eurovision are loc la Tel Aviv, în Israel, după ce precedenta ediție a competiției muzicale a fost câștigată de reprezentanta acestei țări, Netta, cu piesa „Toy".

Reprezentanta României, Ester Peony, va urca pe scena Eurovision Song Contest azi, în a doua semifinală a competiției, având numărul 6 de intrare în concurs.

SURSA: MEDIAFAX

Animație specială cu Winnie de Pluș

LONDRA. Compania americană Disney a realizat o animație specială cu ursul Winnie de Pluș, care celebrează nașterea fiului ducilor de Sussex, relatează telegraph.co.uk. Clipul a fost realizat prin desene manuale și are o durată de 25 de secunde. În cadrul animației, Winnie de Pluș este surprins cum merge prin ținutul fictiv Pădurea de 100 de Acri cu o carte în mână. El ajunge apoi la reședința ducilor de Sussex, cărora le oferă lucrarea. La sfârșit, ducesa Meghan este surprinsă citind, în timp ce prințul Harry se află alături de ea. Anterior, ducesa de Sussex a afirmat că lucrarea „The Tao of Pooh" - o carte care explică taoismul prin intermediul celebrului urs - este una dintre cărțile sale favorite cu Winnie de Pluș.

SURSA: MEDIAFAX

La păscut
Două capre alpine au coborât aproape de satul elvețian Pontresina ca să pască. FOTO: EPA

Cele mai scumpe „căpițe"

NEW YORK. Tabloul "Căpițele", realizat de Claude Monet în 1890 a fost adjudecat marți în cadrul unei licitații organizate de casa Sotherby's din New York pentru suma record de 110,7 milioane de dolari, arată BBC. Suma reprezintă un preț record pentru o lucrare a pictorului francez, dar și prima dată când un tablou impresionist este achiziționat la un preț ce depășește 100 de milioane de dolari. Lucrearea face parte dintr-o serie de tablouri care surprinde viața de la țară din Normandia.

Ultima dată când a fost scos la licitație, tabloul abia a fost vândut cu 2,5 milioane de dolari. Până în acel moment, timp de aproape un secol, lucrarea a fost deținută de o familie care o achiziționase direct de la negustorul de artă al artisului. Casa de licitații a anunțat că tabloul lui Monet este acum al nouălea cel mai scump tablou vândut vreodată într-o licitație. Cumpărătorul a avut câștig de cauză în fața altor cinci colecționari, dar numele său nu a fost dat publicității. Monet a pictat 25 de tablouri în seria "Căpițelor" (‚Meules). **SURSA: MEDIAFAX**

Tabloul lui Monet FOTO: EPA

„Nu am încasat niciun ban"

LONDRA. Brian May, chitaristul trupei britanice Queen, afirmă că formația nu a încasat profituri de pe urma filmului „Bohemian Rhapsody", relatează nme.com.

Brian May FOTO: EPA

Declarația a fost făcută în cadrul emisiunii „The Zoe Ball Breakfast Show", difuzată de postul de radio BBC Radio 2. „Mi-a venit să râd ieri, deoarece am citit într-un ziar că ne îmbogățim de pe urma acestui film", a spus May. „De-ar ști adevărul. Am vorbit cu un contabil ieri și ne-a spus că încă nu am încasat niciun penny de pe urma lui", a continuat acesta.

„Nu e amuzant? Cât de mult succes trebuie să aibă un film înainte să obții profituri de pe urma lui?", a afirmat muzicianul. El a explicat apoi că există mulți oameni care încasează profituri de pe urma peliculei, fapt ce explică de ce el și colegii săi de trupă nu au obținut încă bani.

Chitaristul a mai spus că lungmetrajul a fost în lucru aproape 12 ani. În aprilie, „Bohemian Rhapsody" a depășit pragul de încasări de 900 de milioane de dolari pe plan mondial, devenind filmul biografic cu cele mai mari vânzări de bilete din istorie.

SURSA: MEDIAFAX

Iureș, Premiu de Excelență

CLUJ-NAPOCA. Actorul Marcel Iureș va primi Premiul de Excelență al Festivalului Internațional de Film Transilvania (TIFF) care va avea loc la Cluj-Napoca, pentru cariera sa fabuloasă.

Președintele TIFF, Tudor Giurgiu, a declarat, miercuri, la Cluj-Napoca, într-o conferință de presă că la ediția din acest an vor mai fi prezenți actorul american Nicholas Cage și cineastul francez Michel Gondry. „Premiul de Excelență al TIFF îi va fi oferit actorului Marcel Iureș, pentru cariera sa fabuloasă, marcată de zeci de roluri interpretate pe scenele din întreaga lume și apariții nenumărate în producții cinematografice care s-au bucurat de succes internațional. Marcel Iureș a primit și trei Premii Uniter", a spus Giurgiu. În onoarea lui Marcel Iureș, la TIFF va fi proiectat filmul lui Lucian Pintilie „O vară de neuitat".

Marcel Iureș FOTO: AARC.RO

SURSA: MEDIAFAX

Denisa Cristina
Pasiunile ei sunt moda, muzica și lectura.

www.aradon.ro
Mai multe poze cu Denisa Cristina

A început Cannes 2019

Festivalul de film s-a deschis marți seară, cu zombi și vedete de cinci stele.

Juriul festivalului Cannes 2019 FOTO: EPA

CANNES. Actorii Charlotte Gainsbourg și Javier Bardem au deschis, marți seară, cea de-a 72-a ediție a Festivalului de Film de la Cannes, un eveniment la care participă numeroase staruri din domeniu și care a demarat prin proiecția lungmetrajului cu zombi „The Dead Don't Die", de Jim Jarmusch.

Bill Murray, Chloé Sévigny, Adam Driver, Tilda Swinton și Selena Gomez au fost prezenți pe covorul roșu la proiecția filmului lui Jim Jarmusch în cadrul ceremoniei de deschidere a festivalului de pe Croazetă, care l-a avut drept gazdă, ca și anul trecut, pe actorul Edouard Baer. Un omagiu i-a fost adus regizoarei Agnès Varda, care a murit la finalul lunii martie. De altfel, imaginea acesteia a fost aleasă și pentru afișul oficial al Cannes 2019. A urmat prezentarea juriului de anul acesta. Actrița americană Elle Fanning și cineaștii grec Yórgos Lánthimos și francez Robin Campillo se numără printre membrii juriului internațional al festivalului, prezidat de regizorul mexican Alejandro González Iñárritu. Lor li s-au alăturat creatorul de benzi desenate și regizorul francez Enki Bilal (Bug), scenarista și regizoarea americană Kelly Reichardt, regizoarea italiană Alice Rohrwacher, regizorul polonez Pawel Pawlikowski și actrița și regizoarea Maïmouna N'Diaye, din Burkina Faso.

„Vom face tot ce putem pentru a găsi bijuteria care a rezonat cel mai mult în noi", a declarat Iñárritu, adăugând că vor face acest lucru chiar dacă „singurul judecător în cinema este timpul". Povești despre crime, vedete, Hollywood, islamismul radical și lecțiile oferite de istorie sunt în meniul celei de-a 72-a ediții a Festivalului de Film de la Cannes, care se va desfășura în perioada 14 - 25 mai.

„Veți vedea regizoare, filme de debut, americani, zombi, manipulări genetice", a anunțat directorul artistic al festivalului, Thierry Fremaux, în conferința în care a dezvăluit cele 21 de lungmetraje care concurează anul acesta pentru Palme d'Or. Competiția este acerbă, în total, cinci dintre regizorii din competiția de anul acesta au primit deja un premiu Palme d'Or.

Starul pop Elton John este așteptat pe Croazetă pentru premiera filmului „Rocketman", o biografie a sa regizată de londonezul Dexter Fletcher. Cannes îi va aduce un omagiu și superstarului fotbalului Maradona, cu un documentar regizat de britanicul Asif Kapadia, care include și imagini inedite din viața argentinianului. Ambele filme vor fi proiectate în afara competiției. **SURSA: MEDIFAX**

Distribuția din „The Dead Don't Die" FOTO: EPA

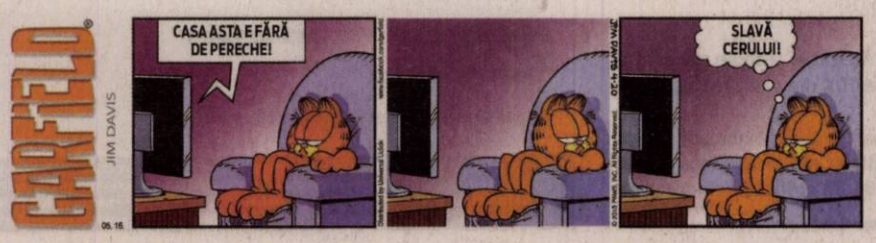

Bardem și Gainsbourg FOTO: EPA

FONDAT 1989, APARE LA ARAD, TEL. 0257/041.151, E-MAIL: REDACTIA.JURNALARADEAN@INFORMMEDIA.RO; PUBLICITATE.JURNALARADEAN@INFORMMEDIA.RO

Ionel Bulbuc anunţă finanţările nerambursabile de la judeţ

PAGINA 9

JURNAL ARĂDEAN

Află dacă infecţiile pot face rău inimii

PAGINA 7

VINERI
17 MAI 2019
ANUL XXXI, NR. 8321
20 PAGINI - 1,99 LEI

20° Temperaturile se vor situa între 10 şi 20 grade. Vântul va sufla cu 1-5 km/h.

DIMINEAŢA | AMIAZA | SEARA

Astăzi, supliment programe TV pentru perioada 18 – 24 mai 2019. Se difuzează gratuit.

Primăria vrea gratis Teatrul Vechi

ARAD. Cum negocierile privind achiziţia Teatrului Vechi de către Municipalitate au eşuat, Primăria aşteaptă acum să primească gratis clădirea de pe strada Gheorghe Lazăr. **/P.6**

Atenţie, la buletine FOTO: FAN

Şapte buletine expirate, pe zi

ARAD. Trimestrial, Poliţia locală Arad trimite către arădenii uituci, ori cei care nu au încă buletin 700 de invitaţii pentru înnoirea actului de identitate ori realizarea acestuia. **/P.4**

Au venit unele componente FOTO: JA

Orga Filarmonicii a ajuns acasă

ARAD. O parte din cele peste 15.000 de componente ale orgii Filarmonicii de Stat au ajuns acasă. Instrumentul muzical va fi montat în sala de concerte până la finele lunii iulie a acestui an. **/P.9**

Loto din 16 mai

6/49:	12, 46, 42, 20, 17, 2
NOROC	1 0 9 2 1 9 7
5/40:	19, 2, 6, 29, 34, 27
JOKER	42, 23, 41, 38, 13+14

131 de şcoli desfiinţate

Potrivit datelor furnizate de Inspectoratul Şcolar Judeţean Arad, de-a lungul a 13 ani, în judeţ au fost desfiinţate 140 de şcoli şi reînfiinţate 9.

ARAD. Școala, încotro? Greu de spus în aceste vremuri tulburi în care sistemul de învățământ românesc suferă la fiecare pas, la fiecare declarație făcută de oficiali. Dincolo de reabilitarea salarială a profesorilor, care au început să câștige mai bine în ultimul timp, și dincolo de elevii de nota 10 ai țării, premiați pe la olimpiadele internaționale, cu care reușim să ne mândrim, mai ales pe rețelele de socializare, haosul pare de mult instalat în sistemul de învățământ românesc.

Aproape fiecare an vine cu un nou ministru al Educației, care are alt plan de salvare. Fiecare an școlar vine și el cu alte programe, alte examene și cu câteva modificări pe parcurs. Nivelul învățământului nu crește de la an la an, ci doar bulversarea. În plus, suntem tot prin evul mediu când vine vorba de dotări, în timp ce tehnicile de predare nu au suferit mari schimbări din vremea comunistă și până în prezent.

Datele făcute publice, din când în când, la nivel național ne spun, de pildă, câte mii de școli din România au încă toaletele în curte. Și, până la urmă, dincolo de declarațiile pompoase ale celor care salvează mereu școala, la nivel național sau local, datele sunt în fapt cele care vorbesc, cât se poate de concret, despre învățământul românesc.

Așa că am vrut și noi să aflăm cum stăm la nivel local cu școala. Și, în baza unei solicitări pe Legea 544/2001, am aflat de pildă că 140 de școli au fost desființate doar în județul Arad din anul 2007 și până în prezent. Mai exact 140 de școli și grădinițe au fost desființate sau comasate de-a lungul a 13 ani. **/P.3**

Se lucrează la pistele nimănui

Se lucrează intens la pistele pentru biciclete din municipiu. Mai exact, se aşterne vopsea proaspătă. Din păcate, în pofida retuşurilor de acum, pistele rămân la fel de periculoase. În fapt, subiectul «pistele de biciclete» este unul care doare în continuare din cauza faptului că, din cei 120 de kilometri de pistă inaugurată la Arad, nu se poate practic circula în siguranţă decât pe vreo 30. Pe cine nu ne crede, îl invităm să ia o bicicletă, o cască şi să purceadă la drum. Noi îi recomandăm totuşi, de haz, de necaz, să îşi achiziţioneze şi genunchiere şi cotiere şi să se înarmeze cu multă răbdare. Pentru că, spunem noi, este aproape imposibil de circulat cu viteză, în condiţii de siguranţă, pe pistele din Arad. FOTO: VALI GORAN

Peste 65.000 de arădeni suferă de hipertensiune arterială

Numărul bolnavilor este în creştere. Numai anul trecut s-au înregistrat peste 3.300 de cazuri noi.

ARAD. Potrivit Direcției de Sănătate Publică (DSP) Arad, 3.311 persoane au fost diagnosticate, în cursul anului 2018, cu hipertensiune arterială. Vorbim doar de cazuri noi. În cele mai multe dintre acestea - 1.690 - pacienții au vârste cuprinse între 45-65 de ani, 1.163 de bolnavi au peste 65 de ani, iar 448 au vârste între 30-45 de ani. „La finalul anului 2018, prevalența bolilor hipertensive era de 65.442 de cazuri, cu o creștere de 760 cazuri, comparativ cu anul 2017" - precizează jr. Constantin Cătană, director al DSP Arad.

Astăzi, 17 mai, este Ziua Mondială de Luptă împotriva Hipertensiunii. Cu această ocazie, DSP organizează în perioada 17-24 mai 2019, activități de informare și conștientizare a populației, referitoare la hipertensiunea arterială. „Eforturile se concentrează în prezent pe conceperea și implementarea unor programe de prevenție, diagnosticare precoce și control pe termen lung. Cu acest prilej, promovăm sloganul «Cunoaște-ți valorile presiunii arteriale!», îndemnând populația să se adreseze periodic medicului pentru a depista eventuale probleme cu tensiunea arterială și pentru a urma un tratament" - spune directorul DSP Arad.

Hipertensiunea arterială reprezintă factor de risc major pentru boala coronariană și accidentul vascular cerebral.

JA-D.D.

Andronescu, vizită cu promisiuni

ARAD. Ministrul Educației Naționale, Ecaterina Andronescu, s-a aflat în județul Arad, joi, pentru a verifica stadiul unor investiții în școli și pentru discuții cu membri ai corpului profesoral și ai autorităților locale. Aceasta s-a întâlnit cu inspectorii școlari, la sediul Inspectoratului Școlar Județean Arad, după care a vizitat Colegiul Național „Elena Ghiba Birta", Colegiul Economic și liceele din localitățile Pâncota și Ineu. **/P.9**

În vizită la Arad FOTO: V.O

Două maşini au luat foc pe un teren

S-a întâmplat miercuri după masa, pe un teren, pe strada Orizontului. Maşinile nu aveau numere de înmatriculare şi erau trase în afara părţii carosabile, pe câmp. Focul s-a extins de la un autoturism la celălalt, pompierii fiind chemaţi să stingă incendiul. După încheierea intervenţiei s-a stabilit şi cauza: efect termic - spun pompierii. Unul dintre autoturisme era pornit, se pare, în momentul în care a izbucnit focul. FOTO: ISU ARAD

Primăria are regulament FOTO: FAN

Porţile, doar pe placul Primăriei

PECICA. Unii locuitori din Pecica sunt nemulțumiți de faptul că nu își pot monta ce porți de intrare vor ei, ci doar porți agreate de Primărie. De cealaltă parte, reprezentanții instituției spun că este vorba despre un regulament de urbanism care trebuie respectat. **/P.6**

În noroi până la gât, în municipiu

ARAD. Povestea arădenilor care locuiesc pe strada Iosif Lengyel, perpendiculară pe Calea Timișorii din cartierul Aradul Nou, continuă. Reabilitarea străzii de pământ a debutat în urmă cu o lună de zile. Doar că, la nici o săptămână de la debut, muncitorii și utilajele au dispărut subit. **/P.4**

Declaraţia Unică: termen 31 iulie

ARAD. Instituția Prefectului a organizat o sesiune de dezbateri și consultări cu Administrația Județeană a Finanțelor Publice Arad având ca subiect depunerea Declarației Unice de către persoanele fizice. **/P.6**

Premiere FOTO: JA

„Joacă fotbal în familie", la Arad

ARAD. Prima ediție a proiectului educațional „Joacă fotbal în familie" s-a bucurat de un real succes, participanții angrenându-se într-o luptă pasionantă, dar plină de fair-play, pentru trofeele puse în joc. **/P.11**

Remember: 17 mai

1388 S-a încheiat zidirea bisericii mari a Mânăstirii Cozia (Vâlcea)

1510 A murit Sandro Botticelli, pictor al Renașterii florentine (n. 1445)

1749 S-a născut medicul englez Edward Jenner, inventatorul vaccinului (d. 1823)

1901 S-a născut Pompiliu Constantinescu, critic literar român (d. 1946)

1901 S-a născut Romul Ladea, sculptor român (d. 1970)

1904 S-a născut actorul francez Jean Gabin (d. 1976)

1920 S-a născut Geo Dumitrescu, poet și traducător (d. 2004)

1936 S-a născut Dennis Hopper, regizor și actor american (d. 2010)

Enya FOTO: FAN

1940 Germania nazistă ocupă Belgia

1949 S-a născut Bill Bruford, baterist englez (Yes)

1949 S-a născut Gelu Colceag, regizor și actor român

1961 S-a născut **Enya (Eithne Ni Bhraonain),** solistă vocală irlandeză

1968 A murit Oscar Lemnaru, prozator și traducător român (n. 1907)

1994 Ion Iliescu a promulgat Convenția Europeană a Drepturilor Omului

Rețeta zilei

Prăjitură cu lapte condensat

INGREDIENTE: Pentru foi: 200 g unt, 200 g zahăr, 6 ouă, 15 g drojdie uscată, 200 g miere, 700 g făină, 2 linguriță cacao. **Pentru cremă:** 2 gălbenușuri, 60 g făină, 400 ml lapte, un plic zahăr vanilat, 400 g unt moale, 370 g lapte condensat.

MOD DE PREPARARE: Se amestecă ouăle cu mierea și zahărul timp de 5 minute, se adaugă untul și se amestecă încă 3 minute. Se adaugă drojdia amestecată cu făina și cacaua și se frământă.

Aluatul se lucrează puțin, se împarte în 8 părți și din fiecare se întinde o foaie care se coace 8-9 minute în tava acoperită cu hârtie de copt. Se lasă la răcit separat.

Pentru cremă, se clocotește laptele, gălbenușurile se freacă cu zahărul vanilat și făina, se toarnă laptele cald, se repune vasul pe foc și se amestecă pentru a obține o cremă groasă. Se toarnă într-un vas și se lasă la răcit.

Untul se freacă bine și i se adaugă câte puțină cremă fiartă, se pune laptele condensat și se mai bate 4 minute. Foile se decupează de marginile neregulate care se mărunțesc cu mixerul. Foile se pun alternativ cu crema într-o tavă. Se presară peste ele marginile mărunțite de la foi. Această prăjitură cu lapte condensat se lasă așa de seara până dimineața și apoi se taie. **POFTĂ BUNĂ!**

Pentru mai multe rețete intră pe www.culinar.ro

Horoscop

BERBECUL (III.21.-IV.20.)
Prima jumătate a acestei zile va fi precum atmosfera de după furtună. Poți răsufla ușurat după câteva zile de neînțelegeri legate de relațiile sociale.

TAURUL (IV.21.-V.20.)
Îți vei pune în funcțiune flerul de detectiv și fin psiholog pentru a afla informații legate de un prieten sau de intențiile acestuia în relația cu tine.

GEMENII (V.21.-VI.21.)
Zona prietenilor reprezintă din nou punctul nevralgic, mai ales în această zi și mâine. Așadar, poți avea senzația că cineva din anturajul tău te atacă gratuit.

RACUL (VI.22.-VII.22.)
Nu te oprești niciodată din căutări, mai ales în ceea ce privește sufletul, conștiința și spiritul. Se pare că astăzi vei avea șansa să găsești informațiile pe care le cauți.

LEUL (VII.23.-VIII.23.)
Poți răsufla ușurat, mai ales dacă în ultimele zile te-ai tot zbătut să faci rost de o sumă de bani de care aveai nevoie. Astăzi există șanse să rezolvi această situație.

FECIOARA (VIII.24.-IX.23.)
Afli în sfârșit detaliile de care mai aveai nevoie sau găsești formula adecvată de colaborare cu o persoană cu care ești în discuții de mai mult timp. Poți semna un contract.

BALANȚA (IX.24.-X.23.)
Simți cum lucrurile încep să se așeze, conflictele să dispară, iar soluțiile să se facă văzute și auzite în ceea ce privește situațiile tensionate din ultimele zile. După prânz, reușești să găsești mijloace creative de exprimare.

SCORPIONUL (X.24.-XI.22.)
Astăzi se pot amplifica niște tensiuni sau conflicte în familie. Există multe reproșuri, critici, plângeri din partea celor dragi, însă nu e cazul să te identifici cu toate acestea.

SĂGETĂTORUL (XI.23.-XII.21.)
Dacă ai de luat niște decizii importante ce vizează familia, domiciliul sau o tranzacție imobiliară, probabil că ești destul de nehotărât și tensionat în această privință.

CAPRICORNUL (XII.22.-I.20.)
Dacă te gândești de fiecare dată la cât de mult rău ți-ar putea face o relație, probabil că ai rămâne singur pentru totdeauna.

VĂRSĂTORUL (I.21.-II.20.)
O întâlnire aparent întâmplătoare pe stradă cu o persoană pe care o cunoști de multă vreme se poate transforma într-o relație plină de pasiune.

PEȘTII (II.21.-III.20.)
Este un moment al existenței tale în care te preocupă starea de sănătate. Te gândești dacă te odihnești suficient, dacă mănânci alimente sănătoase.

Întreruperi de curent

Luni, 20 mai 2019. În județ, h 9 – 17: Vășoaia, Almaș (p).

Pieţe şi târguri

Astăzi este zi de piaţă la Ineu, Lipova, Covăsânţ, Mişca, Moneasa, Şepreuş, Şimand, Vladimirescu, Şeitin. **Tot astăzi se organizează târguri săptămânale la** Ineu, Şepreuş, Şimand.

Sâmbătă este zi de piaţă la Chişineu-Criş, Lipova, Pâncota, Felnac, Grăniceri, Hălmagiu, Moneasa, Pecica, Vărşand, Socodor, Vladimirescu, Zimandu Nou, Covăsânţ. **Târguri săptămânale se desfăşoară sâmbătă la** Lipova, Pâncota, Hălmagiu, Moneasa.

Sănătate

- **CABINET GINECOLOGIC:** Cabinet ginecologic Arad, B-dul Decebal 11 (lângă Hotel Aradul), chiuretaj medicamentos, eco 4 D, test PAP.TEL: 0770823850, 0723643581
- **Policlinica DR. TURCIN, oferă:** Cardiologie (EKG, Ecografie cardiacă, Doppler vascular, Holter EKG si TA, Test de efort), Oftalmologie **(NOU - chirurgie pol anterior; CV computerizat; optică medicală),** ORL (videoendoscopie), pneumologie, gastroenterologie, neuropsihiatrie, medicină de familie, ecografii generale, Ginecologie. **Telefon: 0257/285510, www.policlinica-turcin.ro**
- **Farmacia GLYKON - UTA,** Bl U 6 (vis-a-vis de biserica în construcție). Deschis zilnic: luni-vineri 07.00 -21.00 sâmbătă și duminică 08.00-18.00. **Telefon: 0257/241197.**

Sudoku

REGULI: În fiecare bloc sunt câteva cifre între 1 și 9, stabilite dinainte. Acestea trebuie completate cu cifrele lipsă, în așa fel încât fiecare număr să figureze o singură dată. De asemenea, cifrele de la 1 la 9 trebuie să figureze o singură dată atât pe rândurile orizontale cât și pe coloanele verticale ale celor nouă blocuri luate împreună.

ÎNCEPĂTORI

3	9			7		1		
2		5			8			9
		6	7					8
	5		6					
7					2			
1	3						4	
4		8				6		2
				3				

AVANSAȚI

				1		3		
	5				4			
	8		3			1	5	
4		2						6
						9		7
			8		3			
					6		9	5
6					8			
	7	5				2		1

Soluțiile jocurilor din numărul precedent:

ÎNCEPĂTORI

2	8	3	4	1	6	7	5	9
5	1	4	9	8	7	3	6	2
7	6	9	3	5	2	8	4	1
4	9	5	7	2	1	6	3	8
8	7	1	6	9	3	5	2	4
3	2	6	8	4	5	9	1	7
9	5	8	2	6	4	1	7	3
1	3	2	5	7	8	4	9	6
6	4	7	1	3	9	2	8	5

AVANSAȚI

2	5	3	1	8	7	6	4	9
7	8	1	6	4	9	3	5	2
4	9	6	5	3	2	8	1	7
6	7	2	8	1	5	9	3	4
8	4	5	9	7	3	2	6	1
3	1	9	4	2	6	7	8	5
9	2	8	3	5	1	4	7	6
5	6	4	7	9	8	1	2	3
1	3	7	2	6	4	5	9	8

„Jurnal arădean" vă ascultă

De luni până joi, între orele 11.00-13.00, la telefonul 0257.212.055, redactorul nostru vă stă la dispoziție.

ARAD. G.A. din Arad atrage atenția asupra stării deplorabile în care au ajuns străzile Preparandiei și Dornei: „Pavajul pus pe cele două străzi arată sub orice critică. Sunt gropi, denivelări, pavajul lipsește și, mai mult de atât, te poți alege oricând cu o pană la roată pentru că liniile de tramvai s-au ridicat cumva deasupra pavajelor. Așa s-a întâmplat de exemplu pe strada Dornei, chiar la intrare dinspre Biserica Sârbească. Înainte de Paște au fost niște muncitori și au pus pavaje acolo unde ele lipseau și au încercat să-l aducă la același nivel, dar n-au reușit. În continuare străzile sunt denivelate, iar pe alocuri lipsesc pavajele. Peste ceva timp pe cele două străzi nu te vei mai putea deplasa cu mașina fără să o strici. Și nu înțeleg de ce este permis camioanelor să treacă pe acolo. Zilnic, camioane ce aparțin anumitor firme de construcții tranzitează cele două străzi. E voie?"

V.B. din Arad întreabă: „Am văzut că s-au revopsit marcajele rutiere. Ideea e că acestea au fost vopsit pe străzi care arată în ultimul hal, iar unele dintre ele am înțeles că vor fi reabilitate cât de curând. De ce s-au mai revopsit marcajele pe acele străzi?"

JA-I.C.

Curs valutar

Denumirea valutei	BNR	BCR		BRD		Intesa Sanpaolo Bank		Banca Românească		Patria Bank		Alpha Bank		Casa de schimb LUXOR		Casa de schimb TRESOR	
		C	V	C	V	C	V	C	V	C	V	C	V	C	V	C	V
Euro	4,76	4,68	4,83	4,69	4,76	4,72	4,81	4,73	4,80	4,72	4,80	4,63	4,90	4,73	4,75	4,72	4,74
Dolar SUA	4,24	4,16	4,34	4,17	4,25	4,21	4,29	4,19	4,27	4,19	4,30	4,11	4,39	4,22	4,25	4,22	4,25
Forint	0,0146	0,0141	0,0153	0,0143	0,0146	0,0145	0,0150	-	-	0,0144	0,0149	-	-	0,0146	0,0148	0,0147	0,0148
Gram aur	176,80																

Vremea

Vineri, 17 mai

www.aradon.ro

10° LA ORA 6 — temperaturile se vor situa între 9 și 10 grade. Vântul va sufla cu 1-5 km/h dinspre N.

20° LA ORA 18 — temperaturile se vor situa între 19 și 20 grade. Vântul va sufla cu 1-5 km/h dinspre NE.

Ziua precedentă

Arad	11–16	Umiditate:	76%
Lipova	11–16	Presiune:	1014 mb
Chișineu- Criș	11–16	Precipitații:	10%
Săvârșin	10–15	Vânt:	8 km/h
Sebiș	10–15	Direcție vânt:	N

Soarele

Răsare: 06:00
Apune: 21:03

Azi

Temperaturile se vor situa între 10 și 20 grade. Vântul va sufla cu 1-5 km/h, dinspre N-NE.

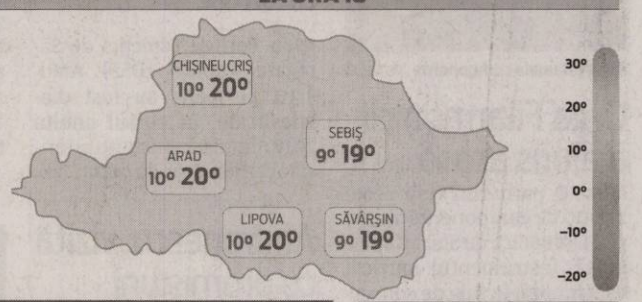

FAZELE LUNII

5.05 · 12.05 · 19.05 · 26.05

VINERI	SÂMBĂTĂ	DUMINICĂ	LUNI
10° 20°	13° 24°	15° 26°	14° 24°
predominant noros, posibil averse	însorit	izolat ploaie și furtuni	perioade de ploaie și furtuni

Calendar

Biserica ortodoxă: Sf. Ap. Andronic; Sf. Iunia; Sf. Cuv. Nectarie și Teofan (Dezlegare la pește)
Biserica greco-catolică: Sf. Ap. Andronic și cei împreună cu el; Sf. Iunia. [Fer. Scheffler János]
Biserica romano-catolică: Sf. Pascal Baylon, călug.; Fer. Ioan Scheffler, ep. m.

Prognoză pentru trei zile

Temperaturile minime vor fi cuprinse între 13 și 15 grade, iar cele maxime între 24 și 26 grade.
Temp. minime: 13–15°C
Temp. maxime: 24–26°C

JURNAL ARĂDEAN
B-dul Revoluției nr. 62, Arad

BRAT Auditat de BRAT

Reclamații difuzare: 0257.241.151

Șef departament publicitate și departament difuzare: Cristian Sulințan
Secretariat: 0257.212.090 (centrala), fax - 0257.212.012
Marea publicitate: 0257.280904
Mica publicitate: 0257.210775; B-dul Revoluției, nr. 81
Tiparul executat la: Tipografia Inform Média Lapkiadó Kft

Redactor șef: Adriana Barbu (8416) Responsabil de număr: Alin Gherasim
Secretar general de redacție: Gabriela Groza (8423); **Departamente: Eveniment:** Alin Gherasim (8417), Ioana Costaș (8414); Valentin Goran (8405); **Economic:** Andreea Pintea (8415); **Social:** Diana Duțu (8413); **Sport:** Daniel Scridon (8424), Leo Sfâra (8422), Dan Lazăr (8406); **Cultură:** Eugen Rogojan.
Tehnoredactare: Ghizela Șerban (8409), Munteanu Daniel (8411).
REDACȚIE: tel. 0257.212.090 (centrala); fax 0257.212.012, 0257.228.592; e-mail: redactia.jurnalaradean@informmedia.ro, adevaruldearad@informmedia.ro, publicitate.jurnalaradean@informmedia.ro, publicitate.adevarul@informmedia.ro

ALBE:I NEGRE

Daniel Scridon

Când interesele ţin loc de principii!

Având-o drept model pe „Abramburica" Andronescu, mantaua de vreme rea a învățământului românesc, care în aceste zile a creat haos înaintea primei probe pentru admiterea la liceu, semnând și contrasemnând ordine de ministru hilare, „generala" ISJ Arad, Anca Stoenescu, anchetează niște liceeni care au avut tupeul să ia atitudine împotriva primului ministru. S-întâmplat, zilele trecute, la Lipova, unde Viorica Dăncilă a fost întâmpinată cu mesaje gen: „Dumbăcilă, dă-ne a ta ștanpilă. Demisia!", sau „Ne-am săturat de corupție și prostie, vren o altă Românie".

Pertinentă este doar decizia de a-i pune absenți nemotivați de la cursuri pe elevii care au participat la protestul de la Lipova. Unul anti-PSD și neautorizat legal, cum a ținut să sublinieze inspectorul școlar general adjunct, avansat politic, peste noapte, din nou, numărul unu la șefia învățământului arădean. Cei opt elevi au avut ghinionul de a fi identificați, dintrun grup mai numeros, de directorul Liceului „Atanasie Marinescu", trimis de urgență de madam Stoenescu să elimine din drumul prim-ministrului factorii perturbatori. Probbil din servilism, acesta nu a ezitat să-i amenințe pe protestatari cu ....repercusiuni la Bacalaureat. Strigător la cer! La feca și postarea de pe Facebook a numitei politic Stoenesc, care a ținut să sublinieze că legislația românească interice clar și fără echivoc politica în școală. Situație ce ne adue aminte de vorbele scriitorului de aforisme, Vasile Ghica: „În plitică, orice gloabă își poate da aere de pur-sânge". Mai aleslacă are în spate pe cineva...

Dzastrul din învățământ este datorat tocmai clasei politice. Nuriți în fruntea inspectoratelor de cei care se perindă la putre, nu fac nimic pentru binele elevilor, ci doar pentru clietela de partid. Își împart funcții, privilegii, se acoperă într ei, ajungându-se în situația ca unii profesori să se creadă pe ost de Dumnezeu, jucându-se cu soarta unor suflete. Nu te ieditezi la mine, am eu grijă să te termin, să te duc până în sitația de a părăsi liceul. Se întâmplă în școlile arădene. Unde pănții scot bani din buzunare pentru tot și toate. De la amenajări de săli de clasă, până la banala hârtie igienică. În codițiile în care (ne) mințim că învățământul este gratuit.

daniel.scridon@informmedia.ro

131 de şcoli desfiinţate!

Potrivit datelor furnizate de Inspectoratul Şcolar Judeţean Arad, de-a lungul a 13 ani, în judeţ au fost desfiinţate 140 de şcoli şi reînfiinţate 9.

ARAD. Cei de la Domeniul rețea școlară din cadrul ISJ ne spun că cele mai multe școli desființate în Arad de-a lungul acestei perioade sunt, desigur, școli cu clasele I-IV de pe la sat, la care se adaugă grădinițe cu program normal, tot de pe acolo. Vestea bună, în tot acest context sumbru, care poate contura ușor imaginea României de azi în acest domeniu, e legată de faptul că nici măcar un liceu nu a fost desființat de-a lungul acestor ani (potrivit datelor remise de ISJ Arad) și doar o singură școală specială (Școala gimnazială specială Vărădia de Mureș - care nu a mai prins anul școlar 2017-2018).

Anul școlar în care au fost desființate cele mai multe școli este 2010-2011, an care își poate trece la activ 59 de unități desființate. Trei dintre acestea - Școlile cu clasele I-IV din Belotinț, Susani și Viile Vechi (Nădlac) - au fost însă reînființate fie în 2013-2014 (primele două), fie în 2018-2019 (ultima).

Niciun alt an școlar nu se compară în "decimări" cu anul școlar 2010-2011. Al doilea în clasamentul desființărilor se situează anul școlar 2009-2010, cu 14 unități desființate (dintre care niciuna nu a fost reînființată ulterior). Locul trei în acest clasament și-l împart anii școlari 2007-2008 și 2016-2017, cu câte 9 unități desființate.

Anii școlari 2008-2009 și 2012-2013 își trec fiecare în „CV"-ul lor câte opt unități desființate, în timp ce anii școlari 2014-2015, 2015-2016 și 2017-2018 vin, fiecare, cu câte șase unități desființate.

La popul opus, anii școlari 2013-2014 și 2018-2019 se regăsesc în clasament cu cele mai puține unități de învățământ preuniversitar deființate în tot acest interval de 13 ani, luat în calcul de noi.

Câte şcoli au mai rămas?

În acest moment, la nivelul județului Arad au mai rămas, potrivit informațiilor primite de la Inspectoratul Școlar Județean Arad, 146 de unități cu personalitate juridică și 298 de unități (structuri) arondate celor cu personalitate juridică.

Şcoli abandonate FOTO: JA

Cu peste 10.000 de elevi mai puţin

Dincolo de viziunea școlară a fiecărei guvernări și a fiecărui ministru care s-a perindat pe la conducerea acestui minister, dublată de viziunea la nivel local a celor care au condus de-a lungul acestor ani Inspectoratul Școlar Județean Arad și autoritățile locale și județene, decimarea școlilor își are explicația și în numărul tot mai scăzut al elevilor. Potrivit ISJ, dacă în anul școlar 2007-2008, la nivelul județului Arad erau în evidențe 71.501 elevi și preșcolari, în anul școlar 2018-2019 mai studiau în unitățile de învățământ din Arad doar 59.551 de elevi și preșcolari. Scăderea cu peste 10.000 a numărului elevilor a fost una treptată.

În anul școlar 2008-2009 erau înregistrați 70.270 de elevi și preșcolari, în 2009-2010 în evidențe erau 70.449, în timp ce în 2010-2011 cifrele vorbeau deja de doar 68.872 de elevi arădeni. În următorul an școlar, 2011-2012, Aradul ajungea la doar 66.630 de elevi și preșcolari, în 2012-2013 la 66.167, iar în anul următor la 64.696. A urmat anul școlar 2014-2015, care a venit cu un efectiv de elevi de 63.801, anul școlar 2015-2106 cu un efectiv de doar 62.299, iar anul școlar 2016-2017 cu doar 61.178 de elevi și preșcolari.

În ultimii ani, numărul acestora a continuat să scadă: în anul școlar 2017-2018 mai existau înregistrați la nivelul județului doar 60.426, ca în acest an școlar să se ajungă la doar 59.551 de elevi și preșcolari.

FCC Environment România – alături de FCC ICIM Arad și în sezonul următor!

Din 2016, **FCC Environment România** a decis să fie alături de echipa feminină de baschet a Aradului **FCC ICIM Arad**, în calitate de **Sponsor**, iar astfel a luat naștere un parteneriat puternic, prin care ne-am angajat să susținem și să luptăm împreună, pentru a readuce echipa pe podium.

Echipa are un potențial imens și ne-am dorit să ne extindem implicarea, în susținerea acesteia, dar și pentru promovarea sportului ca stil de viață sănătos, de aceea, **din 2017**, **FCC** a devenit **Sponsor Principal** al echipei.

Ultimele 3 sezoane nu au fost ușoare pentru echipă, au existat multe schimbări, atât la nivel de jucătoare, cât și de antrenor, însă ca Sponsor, am fost alături de managementul echipei și am avut încredere în deciziile luate de acesta. Iată că rezultatele nu au întârziat să apară, iar sezonul 2018-2019 s-a încheiat cu **locul 3 pentru FCC ICIM Arad, un bronz bine meritat** și mult așteptat de arădeni. Atât jucătoarele, antrenorii, cât și managementul echipei au luptat din răsputeri și au reușit, după un început ezitat, să revină pe podium după 4 ani de zile.

FCC Environment România va susține echipa și în sezonul următor. Haideți să mergem la meciuri și să susținem echipa prin toate mijloacele posibile. Eforturile noastre în mod sigur nu vor trece neobservate, deoarece în următorul sezon echipa va lupta cu siguranță, pentru un loc și mai bun în campionat.

Felicităm jucătoarele, antrenorii și managementul echipei pentru eforturile depuse și implicarea de care au dat dovadă. De asemenea, dorim să mulțumim în mod special Primăriei Arad, pentru că ne-a oferit posibilitatea să fim alături de echipă și pentru implicarea pe care o are în susținerea acesteia.

(818)

Cu noroiul până în gât, la poartă FOTO: JA

Calvarul de pe Iosif Lengyel: noroi până la gât

Reabilitarea străzii de pământ a debutat în urmă cu o lună. Doar că, la nici o săptămână, muncitorii şi utilajele au dispărut subit.

ARAD. Povestea arădenilor care locuiesc pe strada Iosif Lengyel, perpendiculară pe Calea Timișorii din cartierul Aradul Nou continuă. Am scris în repetate rânduri de câțiva ani de zile despre această stradă, nu foarte lungă, care pleacă din strada principală a cartierului. O stradă care nu a văzut niciodată asfaltul. De-a lungul timpului au fost invocate mai multe probleme pentru care această stradă nu a putut fi reabilitată, precum gazul, apa sau diferența mare de nivel între carosabil și trotuar.

Au săpat şi au plecat

După multe promisiuni și mult prea multe amânări, muncitorii au venit, la începutul lunii aprilie, spre fericirea locuitorilor din zonă, pe această stradă. Au început să excaveze și să lucreze cu zel însă minunea nu a ținut mult. La nicio săptămână, utilajele au dispărut de aici, ne spun arădenii care ne-au contactat. Cât despre muncitori, nici urmă de ei de atunci. A mai trecut aproximativ o lună de zile, timp în care locuitorii din zonă au ajuns la disperare. Situația se prezintă mult mai rău decât înainte. „Este un adevărat dezastru la noi pe stradă. Au săpat cu excavatoarele și au plecat. În urma lor a rămas mult noroi. Nu mai putem intra și ieși din curți. Oare de ce nu se pot mobiliza să termine mai repede? Suntem exasperați. Nu este normal ca o stradă care este perpendiculară pe Calea Timișorii să fie din pământ. Îi rugăm pe cei din primărie să urgenteze această lucrare. Suntem la capătul puterilor", ne spune unul dintre cei care locuiesc pe stradă.

Vremea, vinovatul

Răspunsul primit din Palatul Administrativ este unul scurt, pentru că de aici, de la kilometrul zero, vinovat de această situație este ploaia. „Lucrările de săpături începute pe strada Iosif Lengyel au fost întrerupte temporar din cauza vremii nefavorabile. Ne cerem scuze cetățenilor din zonă pentru disconfortul creat", a declarat pentru Jurnal arădean/Aradon Ralu Cotrău, purtătorul de cuvânt al Primăriei Municipiului Arad. Vom urmări evoluția lucrării pe această stradă și în viitorul apropiat. Pentru că vinovată de situația de acum, ploaia, va trece și ea.

JA-V.G.

O alternativă de vacanţă!

Plajă, distracţie, excursii, istorie la Málaga, Costa del Sol. Pune-te la plajă, poate vine şi Antonio Banderas!

ARAD. Consultantul nostru pe probleme de turism, Ema Boita, directorul Agenției de turism Emma Voyage ne prezintă o alternativă pentru o vacanță de neuitat: „Coasta Soarelui". O regiune din sudul Spaniei, formată din orașe de coastă, în regiunea Andaluzia, cu un climat blând, ideal pentru a fi vizitată începând din luna aprilie până toamna târziu. Zona este renumită pentru sutele de plaje late cu nisip fin, așezate de-a lungul coastei, de la golfuri liniștite și ascunse, la întinderi mari de nisip cu locuri aglomerate, cluburi si diferite atracții.

Málaga, o destinaţie exotică FOO: FAN

Oraşul lui Banderas!

Málaga - orașul fermecător unde s-au născut Pablo Picasso și Antonio Banderas. Cele mai importante obiective turistice sunt: fortăreața Alcazaba, cea mai bine conservată fortăreață realizată de mauri, Castelul Gibralfaro, numit și Stânca farului, întrucât pe locația în care a fost construit exista înainte un far de pe vremea fenicienilor, Catedrala din Málaga ori Muzeul Pablo Picasso, inaugurat în 2003 și care cuprinde 155 de lucrări ale artistului de care spaniolii sunt foarte mândri.

Málaga are 14 km de coastă marină si 16 plaje dintre care cea mai cunoscută e plăja Malagueta.

Trei variante tentante

Marbella - cea mai faimoasă stațiune de pe Costa del Sol - oferă vizitatorilor săi farmecul tipic andaluzian, cu străzi înguste și case de un alb orbitor, pline cu flori. Este în același timp și un oraș cosmopolitan care excelează prin spații de cazare de lux și terenuri de golf.

Sevilla - capitala Andaluziei, al patrulea cel mai mare oraș din Spania, cu 700.000 de locuitori. A devenit un centru economic important al Spaniei, atunci când portul din oraș a monopolizat comerțul transatlantic cu continentele americane, pticipând activ la Secolul de ur al artei și literaturii spanioe.

Gibraltar - este un teroriu britanic pe Peninsula Ibrică, unde se vorbește englea și spaniola. Destinația estpopulară datorită frumuseilor naturale care înconjoar Gibraltarul, dar și facilitățile de shopping oferite turiștor. Aici puteți practica scufundările, puteți vizita Peștera Sf. Michael sau puteți face cunștință cu grupul de macaceăl-batice din Rezervația Natrală Upper Roc.

Pachete atractive

Tarifele pentru un sejur la Costa del Sol sunt pentru toate buzunarele, cu zboruri din Cluj, Budapesta sau Bucureşti. „Avem şi un pachet special numit Turism Social, cu 7 nopţi de cazare la hotel de 4* în Fuengirola, cu pensiune completă la doar 585 euro de persoană, avion din Cluj, cu plecare pe 23 septembrie" - spune Ema Boita.

DANIEL SCRIDN
daniel.scridon@informmed.ro

Zboruri de 17.000 de euro la CJA

Consiliul Judeţean vrea să achiziţioneze zboruri interne şi internaţionale în valoare totală de aproape 17.000 de euro.

ARAD. Cei de la Consiliul Județean vor fi des „cu capul în nori". Nu o spunem noi, ci o spun chiar ei. Instituția vrea să cumpere bilete de avion interne și internaționale de aproape 17.000 de euro. Mai precis, de 77.000 de lei, la care se adaugă și TVA. Din această sumă, se estimează că 57.000 de lei vor fi folosiți până la finalul anului în curs, în timp ce alți 20.000 de lei în primele patru luni ale anului viitor. Potrivit unei cereri de ofertă făcută publică de CJA, serviciile care fac obiectul achiziției se referă la asigurarea transportului aerian ocazional intern și extern pentru toate categoriile de salariați ai Consiliului Județean.

„Deoarece nu se cunoaște numărul deplasărilor și nici numărul de persoane, în cadrul contractului se vor efectua deplasări după necesitate, conform comenzii achizitorului, fără a se depăși valoarea maximă a contractului", se arată în anunțul CJA. Tot în anunț se mai specifică faptul

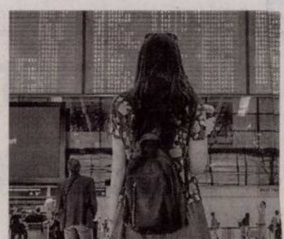

Caută zboruri ieftine FOTO: FA

că societatea care va oferi taxa de serviciu cea mai scăzută va fi declarată câștigătoare și va prinde contractul. **JA-A.G.**

SOLUŢIA INTEGRAMEI DIN NUMĂRUL PRECEDENT

P ▪ M ▪ CAI ▪ O ▪ N ▪ GROAPA ▪ CARIAT ▪ ORIFICIU ▪ GRI ▪ SITA ▪ NI ▪ RS ▪ IN ▪ EI ▪ CIUR ▪ EB ▪ T ▪ AC ▪ SI ▪ PERFORA ▪ TACUTI ▪ AERA ▪ MIROSI ▪ ID ▪ TIR ▪ LOB ▪ CAVITATE ▪ CE ▪ IC ▪ PION ▪ EN ▪ U ▪ ATELA ▪ IMPARE ▪ OT ▪ CAS ▪ LL ▪ REGE ▪ INELAR ▪ MINA ▪ NA

ARAD ONLINE
www.aradon.ro

Şapte buletine expirate, în fiecare zi

Trimestrial, Poliţia locală Arad trimite unor arădeni 700 de invitaţii pentru înnoirea actului de identitate ori realizarea acestuia.

ARAD. Atenție, cei cărora le expiră actul de identitate sunt pasibili de amendă cuprinsă între 40 și 80 de lei, cu posibilitatea plății a jumătate din cuantum în 15 zile. O medie ne arată că lunar sunt trimise peste 230 de astfel de invitații, respectiv câte șapte în fiecare zi. În acest sens, polițiștii locali arădeni din cadrul Serviciului Identificări, Evidența Persoanelor și a Proceselor Verbale efectuează verificări la domiciliul persoanelor aflate în această situație, în vederea intrării în legalitate. Vizita polițiștilor locali la domiciliul persoanelor cu acte de identitate expirate sau a minorilor care au împlinit vârsta de 14 ani, dar nu dețin acte de identitate presupune, pe lângă informarea în vederea intrării în legalitate, aflarea motivelor

Atenţie, la buletin FOTO: JA

care au condus la această situație (persoana în cauză și-a schimbat adresa de domiciliu, și-a stabilit domiciliul în străinătate sau a decedat).

Apelează la vecini

În cazul în care persoana vizată nu este găsită la domiciliu, polițiștii locali apelează la vecinii acesteia sau, după caz, la administratorii asociațiilor de proprietari, în vederea obținerii de informații necesare aflării motivelor care stau la baza deținerii actelor de identitate expirate.

„Îi îndrumăm pe arădenii care dețin documente de identitate expirate să procedeze la intrarea în legalitate pentru a evita sancționarea contravențională în conformitate cu prevederile OUG 97/2005 republicată 2011 privind evidența, domiciliul, reședința și actele de identitate ale cetățenilor români", au declarat pentru Jurnal arădean/Aradon, reprezentanții Poliției Locale Arad.

JA-V.G.

De ce acte aveţi nevoie!

În vederea obţinerii unui act de identitate valabil, ne mai spun reprezentanţii Poliţiei Locale Arad, solicitanţii trebuie să se prezinte la SPCLEP Arad, având asupra lor următoarele documente: cerere-tip, actul de identitate deţinut, certificat de naştere, certificat de căsătorie/sentinţă de divorţ definitivă şi irevocabilă, certificate de naştere ale copiilor, certificat de deces al soţului decedat, documentul care face dovada adresei de domiciliu, consimţământul proprietarului spaţiului de locuit, chitanţa reprezentând contravaloarea C.I. (7 lei), original şi copii.

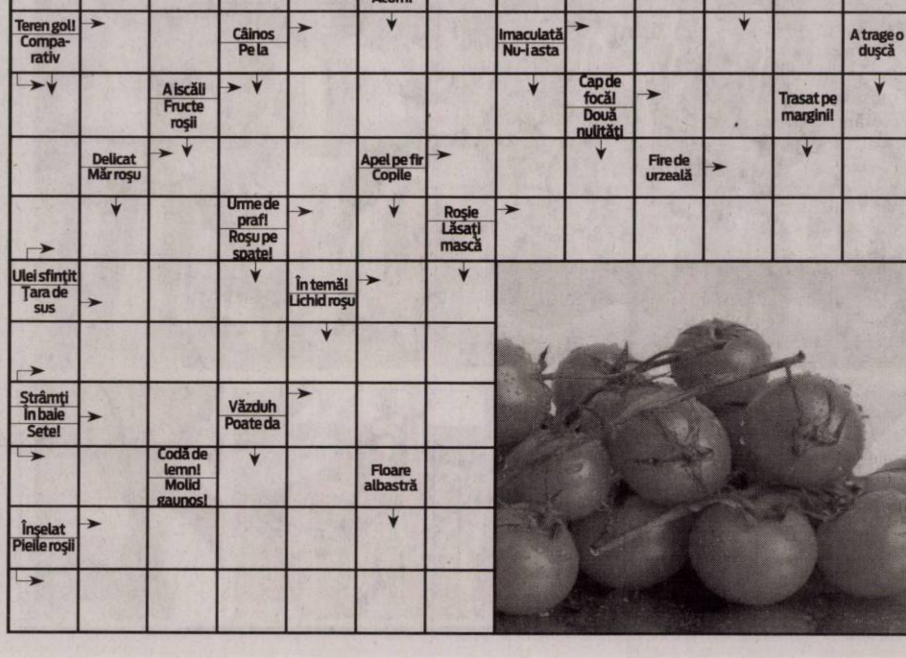

Incompetența blochează marile lucrări de infractructură.
Stadionul UTA este demolat de 5 ani!

Fără hoție ajungem departe.

VOTEAZĂ

Alianța 2020

USR +plus

Material comandat de partidul Uniunea Salvați România (parte a alianței electorale "Alianța 2020 USR PLUS") și realizat de Inform Media Press SRL. Cod unic de identificare: 41190006. Tiraj: 10.660

VOTEAZĂ "DA" LA REFERENDUM, VOTEAZĂ PENTRU EUROPA. CORUPŢIA NE ARDE LA BUZUNAR

Ziua de 26 mai este una crucială pentru modul în care va arăta România în următorii ani. Referendumul pe teme de justiţie şi alegerile europarlamentare le dau posibilitatea românilor de a da un mesaj clar că se opun corupţiei politicienilor PSD. La ambele scrutinuri avem puterea să re-punem România pe un drum normal şi pe români în primul rândul al preocupării guvernării.

"De doi ani şi jumătate, PSD încearcă să îndoaie legile ca să-şi facă scăpaţi infractorii cocoţaţi în fruntea statului. **Dragi români, dacă pierdem independenţa justiţiei, atunci pierdem şi şansa pentru a avea autostrăzi, spitale, grădiniţe şi şcoli.** Dacă îi lăsăm pe ei să ne strice ţara, atunci românii sunt cei care vor plăti. Aşa nu se poate! Să arătăm lumii că noi nu suntem un neam de hoţi, ci un neam de oameni cinstiţi. Pentru toate acestea, pentru viitorul nostru, **pe 26 mai mergem să votăm!**", a spus preşedintele Klaus Iohannis la mitingul PNL de la Iaşi.

Corupţia este un flagel care ne iroseşte banii care ar putea fi folosiţi pentru dezvoltarea României. Doar un exemplu: Parlamentul European a publicat în 2016 un studiu al Rand Corporation în care costul direct al corupţiei în România este estimat la aproximativ 24 miliarde euro pe an. Cu această sumă ar putea fi construite sute de spitale judeţene sau mii de kilometri de autostradă.

Acest flagel poate fi stopat votând "DA" la fiecare dintre cele două întrebări de la referendumul pe teme de justiţie, convocat de preşedintele Klaus Iohannis. Prima întrebare – *sunteţi de acord să se interzică amnistia şi graţierea pentru corupţi?* A doua întrebare – *sunteţi de acord să se interzică ordonanţele de urgenţă în domeniul justiţiei?* Sunt întrebări simple, clare, pe care orice român le înţelege. Sunt despre viitorul fiecăruia şi despre corectitudine în viaţa publică.

PNL şi-a asumat clar o legislaţie corectă, pentru a avea o ţară în care regulile să fie respectate. PNL a purtat zilnic lupta parlamentară cu PSD şi a reuşit să stopeze o parte din asaltul lui Liviu Dragnea asupra justiţiei.

Aplicarea recomandărilor Comisiei Europene şi ale Comisiei de la Veneţia, susţinute şi asumate de PNL, vor duce la reducerea pierderilor din corupţie. De exemplu, numai într-un singur an, prejudiciile provocate de fapte de abuz în serviciu au ajuns la 100 de milioane de euro. Comisia Europeană se opune clar în aceste zile reducerii pedepselor pentru abuzul în serviciu, pe baza noului Cod Penal promovat de PSD în Parlament. PNL s-a opus ferm, a votat împotrivă şi a contestat la Curtea Constituţională acest nou Cod Penal. Recuperarea banilor în viitor este posibilă prin revenirea la o legislaţie normală, asumată fără echivoc de PNL.

Corupţia PSD blochează şi atragerea fondurilor europene în multe părţi din ţară. Cu toate acestea, primarii liberali au atras fonduri europene în valoare de sute de milioane de euro. Unii dintre aceşti primari de succes sunt astăzi pe lista PNL pentru europarlamentare. *„Europa înseamnă civilizaţie, Europa înseamnă calitatea vieţii. Ne propunem să fructificăm toate resursele care ne sunt puse la dispoziţie, nu cum se întâmplă astăzi, în care miliarde de euro sunt ţinuţi la graniţa ţării, fără nici un fel de şansă de a putea să îi aducem în ţară, din cauza incompetenţei şi centralismului birocratic al unor guvernanţi"*, a afirmat preşedintele PNL Ludovic Orban.

Alegerile europarlamentare şi referendumul pe teme de justiţie din 26 mai fac parte dintr-un proces mai larg de însănătoşire politică a României, urmând alegerile prezidenţiale, locale şi parlamentare. Votând "DA" la ambele întrebări de la referendum şi votând pentru PNL putem face primul pas pentru stoparea corupţiei şi pentru a avea o Românie care să se apropie de standardele de viaţă ale Uniunii Europene. Vom spune "DA" acestei Românii Europene în 26 mai.

COMANDAT DE PARTIDUL NAŢIONAL LIBERAL, COD UNIC MANDATAR 41190007. TIRAJ: 10.660

(204139)

Porţile din Pecica, doar cu aprobare

Pecicanii nu pot să îşi monteze ce porţi de intrare vor ei, ci trebuie să se consulte înainte cu Primăria.

PECICA. Mai mulţi pecicani s-au arătat revoltaţi, după ce o locuitoare a oraşului şi-a făcut publică „peripeţia" porţii de la intrare. Aceasta spune că şi-a montat o poartă, numai că a fost sesizată de Poliţia Locală să o dea jos sau măcar să scape de ornamente, altfel va fi amendată. Pe pagina de internet pe care a publicat povestea şi-a găsit şi aliaţi, dar şi contestatari. În discuţie a intrat şi viceprimarul din Pecica, Miodrag Stanoiov, care este şi preşedintele Comisiei de Urbanism din cadrul Consiliului Local Pecica. Acesta a spus că regulamentul de urbanism nu permite pecicanilor să îşi monteze ce porţi vor ei, ci doar ce agreează Primăria. Practic, Primăria decide dacă porţile de intrare ale pecicanilor pot fi montate sau nu, dacă respectă regulamentul de urbanism sau dacă acestea trebuie demontate.

Fără lei şi culori stridente

Contactat pe marginea acestei probleme, Stanoiov a spus că există un regulament în baza căruia se emit, sau nu, autorizaţiile de construcţie. Iar pentru montarea unei porţi sau construirea unui gard este nevoie de o astfel de autorizaţie. Drept urmare, autorizaţia poate fi primită numai dacă porţile respectă anumite cerinţe. „Regulamentul de urbanism a fost modificat, iniţial, în urmă cu zece ani, când au fost interzise construcţiile cu turnuleţe şi pagode. Ulterior, cei care îşi făceau turnuleţe au decis să se manifeste altfel, respectiv prin ornamentele aplicate pe porţile de fier forjat, dar şi prin culorile în care acestea erau vopsite. Drept urmare, regulamentul de urbanism a fost modificat din nou, fiind interzise porţile cu lei auriţi, cu însemne ale unor producători de autoturisme ori vopsite în culori stridente, ţipătoare. Dacă porţile au un aspect civilizat, nu se pune problema somării proprietarilor sau amendării lor. Vrem doar ca oraşul să arate civilizat", a spus viceprimarul din Pecica.

Controale de la Locală

Întrebat cine şi cum poate aplica prevederile noului regulament de urbanism, Stanoiov a spus că Poliţia Locală, împreună cu reprezentanţi ai Primăriei, stabilesc dacă o poartă sau un gard este sau nu proprie sau improprie. „Poliţia Locală constată dacă porţile şi gardurile respectă regulile de urbanism. Dacă se constată o încălcare a acestora, proprietarii sunt invitaţi la Primărie, unde le prezentăm regulamentul şi îi sfătuim să renunţe la ornamentele neconforme. Nu mergem direct cu amenzi, deşi legea ne permite acest lucru, pentru că nu a fost respectată autorizaţia de construcţie. Încercăm, pe o cale amiabilă, să rezolvăm neregulile", a mai spus Miodrag Stanoiov.

În Pecica, restricţii la montarea porţilor FOTO: FAN

ALIN GHERSAIM
alin.gherasim@informmedia.ro

Altele rămân aşa

Întrebat dacă toţi pecicanii trebuie să renunţe la ornamentele de pe porţi, viceprimarul a spus că regula nu se aplică celor care şi-au montat respectivele porţi înainte de modificarea regulamentului de urbanism. „Cele care au fost montate înainte de noul regulament rămân aşa, pentru că nu se încalcă legea. Însă porţile şi gardurile montate după aprobarea regulamentului trebuie să respecte normele", a specificat Stanoiov.

Primăria aşteaptă să primească gratis clădirea Teatrului Vechi

Viceprimarul Călin Bibarţ crede că proprietarului îi va fi imposibil să plătească, mai mult de un an, doi, impozitul majorat cu 500%.

ARAD. Problema Teatrului Vechi a fost adusă din nou în atenţia consilierilor locali municipali şi a Executivului Primăriei de către Ionel Ciupe. La finalul şedinţei ordinare din această lună, alesul municipal a subliniat: „Nu vreau să repet toată istoria Teatrului Hirschl, o cunoaşteţi la fel de bine ca mine. Vreau să îl întreb direct pe domnul viceprimar (Bibarţ-n.r.), care îl înlocuieşte pe domnul primar Falcă: Ce aveţi de gând să faceţi cu clădirea Teatrului Vechi? O cumpărăm sau nu? Sau mai aşteptăm doi ani de zile şi o lăsăm să se prăbuşească cu totul?".

Explicaţiile viceprimarului

Viceprimarul Călin Bibarţ i-a răspuns lui Ionel Ciupe astfel: „Cu ani în urmă, Municipalitatea şi-a exprimat intenţia de a cumpăra Teatrul Vechi, dar preţul cerut de proprietar... să spunem că cele două părţi nu s-au înţeles. De abia din acest an, după cum ştiţi, avem o lege care ne permite să-l sancţionăm pe proprietar pentru că nu-şi îngrijeşte clădirea. Ca urmare, am văzut o etichetă mare pe clădire, că acum vrea să vândă. Aşteptăm şi noi să vedem cu ce preţ şi cum. Dacă nu, noi oricum impozitul i-l punem de şase ori, aşa cum prevede legea, şi probabil că într-un an, doi - aşa cum aţi spus şi dumneavoastră - dacă nu ni-l vinde, ni-l dă gratis din cauza faptului că nu-şi plăteşte impozitul majorat" - a opinat Călin Bibarţ.

Teatrul Vechi, supraimpozitat FOTO: EUGEN ROGOJAN

Speranţe...

Ionel Ciupe a mulţumit pentru explicaţiile primite, dar a mărturisit că acestea nu îl satisfac. „Ştiţi la fel de bine ca şi mine: nu a fost nicio negociere serioasă între dumneavoastră şi proprietar. Dacă tot am ridicat de atâtea ori problema asta, trebuia să mă invitaţi şi pe mine la discuţii. Ştiu că preţul cerut e foarte mic. Eu sper că totuşi veţi reuşi şi vă rog pe dumneavoastră personal să vă ocupaţi de problema asta - a spus Ionel Ciupe adresându-i-se viceprimarului Bibarţ. Sper că veţi reuşi să-l convingeţi pe proprietar sau să ajungeţi la un numitor comun, să cumpărăm acea clădire pentru că merită. Şi putem obţine şi fonduri europene - ştiţi la fel de bine ca mine lucrul acesta" - a conchis Ionel Ciupe. **JA-D.D.**

4.000 de euro impozit anual

Reamintim, Consiliul Local al Municipiului Arad a decis ca imobilele lăsate în paragină să fie supraimpozitate începând de la 1 ianuarie 2019. În cazul clădirii Teatrului Hirschl, Primăria a stabilit că se află în stadiu avansat de degradare şi a majorat impozitul cu procentul maxim: 500%. Dacă până în 2018 proprietarul plătea un impozit de 3.209 lei pentru clădirea de pe strada Gheorghe Lazăr nr.3, de la 1 ianuarie 2019 valoarea impozitului a crescut la 19.254 lei (aproximativ 4.000 de euro)!

Locul şapte pe ţară la suprafeţele din cererile unice

ARAD. 15 mai a fost ultima zi în care s-au putut depune cereri pentru plata unică pe suprafeţele agricole, fără penalizări ulterioare. Aradul a fost din nou în topul judeţelor, confirmându-se caracterul agricol al judeţului. Astfel, potrivit Agenţiei pentru Plăţi şi Intervenţie în Agricultură Arad, Centrul Judeţean a ocupat locul 7 pe ţară la suprafaţa pentru care s-au depuse cereri de plată. „Procentul de suprafaţă înregistrată a fost de 102,94% şi a fost atins urmare unui efort deosebit din partea angajaţilor care şi-au desfăşurat activitatea cu prelungirea orelor de program, cu desfăşurarea activităţii şi în weekend, iar în ultima zi de depuneri - 15 mai, angajaţii au stat până la ora 23:30 la birouri", au transmis reprezentanţii APIA Arad.

La nivel naţional, APIA a informat că a finalizat pe 15 mai, Campania de primire a Cererilor Unice de Plată pentru anul 2019, în cadrul căreia au fost înregistrate un număr de 846.619 cereri, pentru o suprafaţa declarată la plată de 9.711.211,43 hectare. „În comparaţie cu anul trecut, numărul cererilor a scăzut uşor, în timp ce suprafaţa agricolă a crescut cu 194.695,83 ha, fapt care confirmă tendinţa de comasare a terenurilor. În cazul judeţelor care au realizat un procent sub 100%, diferenţa se justifică prin depunerea cererilor în alte judeţe limitrofe. În perioada 16 - 31 mai inclusiv, la sediile Centrelor judeţene/locale APIA, fermierii pot depune modificări la Cererile Unice de Plată depuse în cadrul Campaniei 2019, fără penalităţi", au mai transmis reprezentanţii APIA. **JA-A.P.**

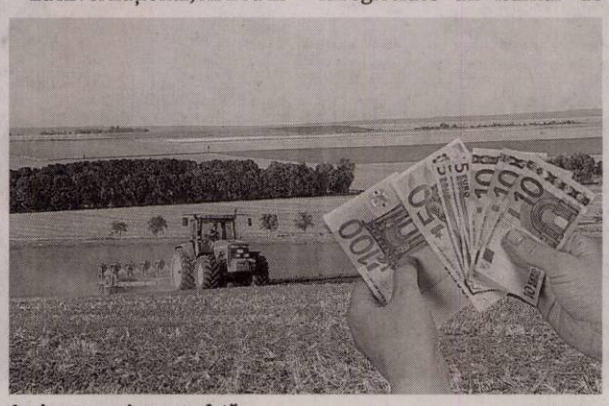

Au depus cereri pe suprafaţă FOTO: FAN

Declaraţia Unică, termen până pe data de 31 iulie

Funcţionarii Fiscului acordă asistenţă pentru depunerea Declaraţiei Unice, cu termen limită pe 31 iulie.

ARAD. Instituţia Prefectului a organizat o sesiune de dezbateri şi consultări cu Administraţia Judeţeană a Finanţelor Publice Arad având ca subiect depunerea Declaraţiei Unice de către persoanele fizice. Astfel, până la data de 31 iulie 2019, termenul pentru depunerea Declaraţiei Unice, funcţionarii publici din cadrul Agenţiei Naţionale de Administrare Fiscală se vor afla în cadrul unităţilor administrativ teritoriale, săptămânal, pentru a răspunde întrebărilor contribuabilor.

Aceştia, împreună cu personalul unităţii administrativ teritoriale, vor acorda îndrumare şi asistenţă pentru: înrolare în Spaţiul Privat Virtual; completarea Declaraţiei Unice; depunerea Declaraţiei Unice prin mijloace electronice.

Cine depune Declaraţia Unică?

Declaraţia se completează şi se depune de către persoanele fizice care realizează, individual sau într-o formă de asociere (activităţi independente, profesii liberare, activităţi agricole, cedarea folosinţei bunurilor, investiţii, etc.), venituri/pierderi din România sau/şi din străinătate, care datorează impozit pe venit şi/sau contribuţii sociale obligatorii, potrivit prevederilor Codului fiscal. Declaraţia se completează şi se depune şi de către persoanele fizice care nu realizează venituri şi care optează pentru plata contribuţiei de asigurări sociale de sănătate.

Cum se depune?

Declaraţia se depune, prin mijloace electronice de transmitere la distanţă, în conformitate cu prevederile legale în vigoare, respectiv: prin intermediul serviciului „Spaţiul privat virtual", disponibil pe site-ul www.anaf.ro, pe baza credenţialelor; prin intermediul serviciului „Depunere declaraţii", disponibil pe portalul www.e-guvernare.ro pe baza certificatului digital calificat.

Contribuabilii care nu deţin un calculator personal sau nu dispun de o conexiune la Internet, pot utiliza calculatoarele destinate auto-servirii din cadrul unităţilor fiscale. Lista sediilor unităţilor fiscale în care sunt puse la dispoziţia contribuabililor calculatoare destinate auto-servirii se regăseşte pe site-ul www.anaf.ro, secţiunea Servicii oferite de ANAF.

De asemenea, contribuabilii pot solicita sprijin şi funcţionarilor din cadrul organelor fiscale locale, în cadrul cărora există personal special instruit pentru a acorda îndrumare şi asistenţă pentru depunerea Declaraţiei unice.

Listele ce conţin unităţile administrativ teritoriale şi datele la care funcţionarii ANAF vor fi prezenţi la sediile acestora, precum şi listele cu întâlnirile organizate se regăsesc pe site-ul wwwanaf.ro în secţiunea „Servicii oferite de ANAF". **JA-A.P.**

Depunerea Declaraţiei Unice FOTO: FAN

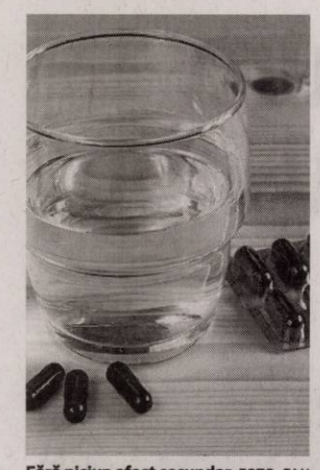

Fără niciun efect secundar FOTO: FAN

Modest, dar foarte eficient: cărbune medicinal!

REMEDIU. Vacanțele petrecute în țări tropicale pot declanșa dereglări digestive de-a dreptul periculoase. Cel mai adesea, ele se manifestă sub forma unor dizenterii acute, provocate de o bacterie de tipul E.coli. Medicii germani recomandă un remediu incredibil de simplu: cărbunele medicinal. Fără să omoare microbi, cărbunele fixează substanțele toxice, le elimină fără urmă și diareea dispare.

3 pahare de suc preparat din fructe proaspete, băute pe parcursul unei săptămâni, pot să reducă cu un procent de 76 la sută riscul îmbolnăvirii de maladia Alzheimer. Aceasta dovedește ce influență puternică are alimentația sănătoasă asupra creierului dar și a organismului uman. Același remediu scade simțitor și riscul infarctului de miocard.

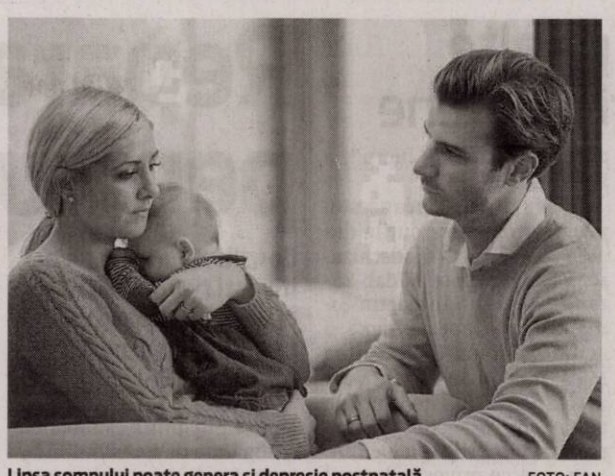

Lipsa somnului poate genera și depresie postnatală FOTO: FAN

Gravidele care dorm puțin, risc de diabet gestațional

RISC. Potrivit unui studiu al Universității din Illinois, femeile însărcinate care dorm mai puțin de șase ore pe noapte prezintă un risc crescut cu 70% de a dezvolta diabet gestațional, caracterizat prin creșterea nivelului de zahăr din sânge. Ca urmare a instalării acestei afecțiuni, fătul se poate naște cu o greutate peste medie, mama și copilul riscând să dezvolte mai târziu diabet de tip II.

Infecții care fac rău inimii

Pe lângă alți factori de risc, infecțiile de natură bacteriană sau virală pot migra la inimă, cauzând un infarct sau un atac cerebral.

INFECȚII. Alimentația dezechilibrată, hipertensiunea, stresul și fumatul sunt factori de risc cunoscuți pentru bolile cardiovasculare. Însă și infecțiile de natură bacteriană sau virală pot migra la inimă, cauzând un infarct sau un atac cerebral, avertizează medicii.

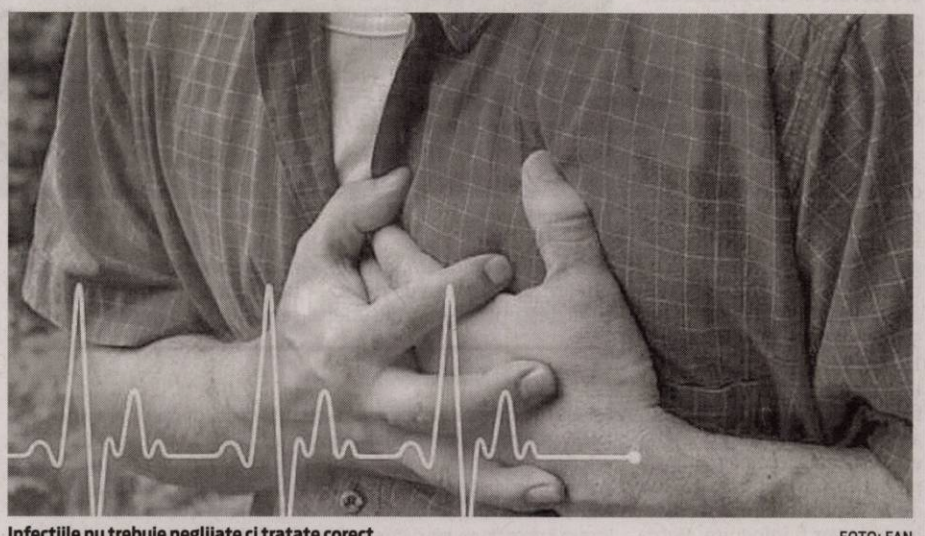

Infecțiile nu trebuie neglijate ci tratate corect FOTO: FAN

1 Boală infecțioasă, gripa poate avea consecințe moderate până la severe, afectând uneori și mușchiul cardiac. Persoanele care au avut gripă au de 6 ori mai multe riscuri să se confrunte cu un atac de cord sau accident vascular cerebral timp de cel puțin 1 an de la infectarea cu virusul gripal, potrivit unui nou studiu. În gripă, cea mai frecventă complicație este pneumonia. Aproape toate bacteriile (și inclusiv unele virusuri precum cel gripal) care determină pneumonie pot afecta și inima. Această situație este foarte amenințătoare pentru pacient. Pneumonia trebuie recunoscută foarte repede și tratată corect, dar tratamentul antibiotic trebuie ales doar de medic, pentru că unele antibiotice pot agrava boala cardiacă. Foarte eficientă este prevenția prin vaccinarea antigripală pentru că are chiar și rol protectiv cardiac.

2 Infecții ale tractului urinar. Nediagnosticate și netratate la timp, infecțiile tractului urinar, precum cistita, uretrita și pielonefrita, pot ajunge la rinichi și chiar la inimă, dublând riscul de accident vascular cerebral și atac de cord, arată o cercetare britanică. Cauza infecțiilor urinare este multiplicarea unor bacterii care se găsesc la nivelul pielii, vaginului și rectului și care pătrund în uretră. Printre cele mai comune infecții sunt cele cu bacteria Escherichia Coli (E. coli), care se află în mod normal în organism.

3 HIV. Din momentul în care se instalează în organism, HIV (virusul imunodeficienței umane) nu doar că distruge sistemul imunitar, ci crește riscul de a dobândi diferite boli, cum sunt cele cardiovasculare. Există dovezi științifice care atestă că purtătorii cu HIV sunt expuși unui risc crescut de a suferi un atac de cord.

4 Infecțiile dinților. O carie netratată la timp poate provoca boli asociate, cum sunt problemele cu inima. Infecțiile dinților se transmit foarte ușor în sânge, iar organul cel mai afectat este inima. Cei mai vulnerabili sunt pacienții cu boli mai vechi ale valvelor inimii, boli înnăscute ale inimii sau cei care prezintă dispozitive implantate la nivelul cordului. Inflamația gingiilor (parodontoza) întreține inflamația în tot organismul și contribuie, în timp, la dezvoltarea de boli ale vaselor inimii.

5 Infecții ale inimii. Sunt infecții ale inimii care pot pune viața în pericol, dacă sunt diagnosticate tardiv. Infecție a endocardului, învelișul interior al inimii, endocardita poate produce abcese și hemoragii cerebrale, în lipsa tratamentului. Inflamația mușchiului inimii, miocardita este depistată, de cele mai multe ori, abia când complicațiile se instalează. Se manifestă prin: stare subfebrilă (între 37 și 38° Celsius), palpitații și dureri difuze la nivelul pieptului. Infecția pericardului poate fi recunoscută după următoarele simptome: stare subfebrilă, durere puternică în piept, care se agravează când bolnavul inspiră adânc, și dificultate de respirație.

SFATURILE LUI RELI

Aurelia Gabor

Echilibrul, cheia bucuriei de a trăi sănătos

O viață înfloritoare nu este rodul hazardului, ci foarte des consecința unui mod de viață echilibrat. Înțelepții ne sfătuiesc să evităm cauzele tristeții și ale bolii. Echilibrul personal este cuvântul cheie al bucuriei de a trăi și al sănătății. Fiecare putem atinge această țintă. Dar, din nefericire, acordăm foarte des atenție maximă doar unui anumit domeniu al personalității noastre. Punem mare accent pe aspectul fizic, făcând cu regularitate exerciții fizice cu program dificil, uitând să ne alimentăm sănătos. Alții, punem pe primul plan intelectul și psihicul. Dar noi suntem un tot unitar, ne cunoaștem bine corpul și limitele sale, putând evita multe obstacole în viață. Trăind echilibrat și fericit putem dobândi o mare libertate interioară. Făcând mici schimbări în rutina de zi cu zi, obținem un nebănuit echilibru, dezvoltând principii de sănătate și de viață deplină și liberă. Exercițiile fizice sunt o adevărată fântână a tinereții. Timpul consacrat lor este la fel de important ca cel destinat orelor de masă și somnului. Sportul practicat în mod regulat ameliorează funcționarea organelor, reduce problemele cardiace și obezitatea, favorizează circulația sângelui, oxigenarea întregului corp, înviorează celulele, sporește bucuria de a trăi și eficacitatea mentală. Dezvoltă musculatura dând corpului un aspect armonios, afluxul de sânge din timpul efortului stimulează curățirea pielii, aceasta căpătând o nuanță mai plăcută, cu aspect sănătos. Activează sistemul limfatic, favorizând efortul de epurare și eliminare, ajută ficatul și rinichii în munca lor de eliminare a toxinelor, facilitează digestia, crește rezistența la boli, ameliorează somnul și diminuează insomniile. Toate aceste sunt valabile pentru o activitate fizică moderată, practicată cu două ore înainte de culcare. Aici mă refer la sportul de agrement, nu la cel de performanță. Omul obișnuit ce are nevoie să-și redobândească mai ușor liniștea și calmul interior după o zi de muncă sau școală, diminuând angoasa și anxietatea. Tensiunea fizică și psihică dispare, se descarcă în mod natural agresivitatea și frustrările, prin practicarea exercițiilor fizice. Dar programul sportiv trebuie să fie o plăcere, nu o corvoadă, să facă apel la numeroase părți ale corpului, destul de viguros încât să pună în mișcare într-un mod energic musculatura, să dureze atât cât să dea senzația agreabilă de oboseală sănătoasă. E greu de ales ramura sportivă ce vrei să o practici, dacă nu poți, cere ajutorul specialiștilor: medic de familie, medic specialist, antrenor. Exercițiile fizice violente, sub toate formele, concentrează sângele spre mușchii cei mai solicitați, în dauna organelor interne: ficat, rinichi, stomac. În acest caz, sportul nu mai are un rol de reglare a funcțiilor organismului, dimpotrivă. Sportul dur uzează prematur organismul, favorizând tensiunea nervoasă. Încă din antichitate, Hipocrate, medic celebru al acelei perioade, a considerat că pentru menținerea stării de sănătate, cel mai bun remediu îl constituie practicarea sistematică a exercițiilor fizice. Tinerețea spirituală își găsește bun lăcaș într-un corp sănătos. Coordonatele granițelor tinereții sunt nebănuit de complexe, ca și complexitatea ființei umane.

> Pentru menținerea stării de sănătate, cel mai bun remediu îl constituie practicarea sistematică a exercițiilor fizice

redactia.jurnalaradean@informmedia.ro

Uimitoarele beneficii ale florilor de salcâm

Inflorescențele albe au proprietăți terapeutice, vindecă boli din cele mai diverse.

SALCÂM. Florile se recoltează în scopuri medicinale, pe vreme însorită. Se țin la uscat în încăperi bine aerisite sau în poduri. Ele conțin uleiuri esențiale, vitamine și săruri minerale. Administrate sub formă de infuzie, ulei esențial, pulbere sau decoct, florile au proprietăți antitusive, antiseptice și antinevralgice. Conțin flavonoide, glucozide, tanin și uleiuri esențiale, substanțe care au efect benefic asupra organismului. Iată câteva afecțiuni remediate cu salcâm.

• **Calmează tusea.** Datorită conținutului său de ulei volatil, floarea de salcâm este un remediu eficient împotriva tusei. Infuzia, preparată dintr-un pumn de flori uscate la un litru de apă fiartă și consumată la o temperatură nu foarte ridicată, calmează crizele de tuse convulsivă. La fel de bună este și mierea de salcâm, care are rol antiseptic și poate fi folosită în combinație cu ceaiul călduț.

• **Combat constipația.** Dacă suferi de constipație, prepară o pastă din 10 linguri de flori uscate, pe care le macini ca să obții o pulbere și o amesteci cu 5 linguriță de miere de salcâm. Consumă această pastă în fiecare zi, dimineața, 2 luni la rând.

• **Vindecă rănile.** Usucă florile, apoi macină-le. Pentru a grăbi vindecarea unei răni, aplică pulberea obținută prin măcinarea florilor direct pe tăietură. Pulberea are efect calmant și favorizează refacerea țesutului lezat.

• **Tulburări digestive.** O cană cu macerat din flori de salcâm, consumată zilnic, vă ajută să calmați o parte dintre simptomele proprii afecțiunilor digestive. Se prepară un macerat: 200 ml de apă în care se adaugă o lingură și jumătate cu flori de salcâm. Se lasă la macerat de seara până dimineața, când se bea pe stomacul gol.

Te cuceresc cu mireasma lor FOTO: FAN

• **Alungă insomniile.** O cană cu ceai de salcâm băută înainte de a merge la culcare cu o oră-două vă asigură un somn liniștit. Florile de salcâm acționează asupra sistemului nervos, având capacitatea de a calma.

• **Calmează arsurile.** În cazul arsurilor ușoare se zdrobesc florile de salcâm și se aplică pe locul afectat, timp de două ore. Efectele sunt de calmare.

• **Reduc migrenele.** Florile de salcâm reduc excitabilitatea nervoasă, de aceea se recomandă împotriva durerilor puternice de cap. Infuzia combinată, câte un litru pe zi, îndulcită cu miere, este un remediu excelent în cefalee.

• **Remediu în depresie.** Salcâmul e un bun remediu pentru atenuarea acceselor de mânie și iritabilitate psihică, în cazurile de epuizare nervoasă, depresie și de tulburări de memorie. Tulburările sistemului nervos se pot calma prin inhalarea parfumului florilor de salcâm.

Modernizare pe alte două drumuri judeţene

Este vorba despre şoseaua care leagă Sântana de Sintea Mică şi drumul dintre Grăniceri şi Pilu.

ARAD. Alte două drumuri judeţene vor intra, în perioada imediat următoare, în proces de modernizare. Este vorba despre şoseaua care leagă Sântana de Sintea Mică, prin Olari, şi drumul dintre Grăniceri şi Pilu. Vicepreşedintele Consiliului Judeţean Arad, Sergiu Bîlcea, a anunţat că licitaţia pentru Sântana-Sintea Mică a fost câştigată de firma Inteco Holding, care va încasa peste 13 milioane de lei pentru modernizarea celor 10 kilometri de drum judeţean. „Licitaţia cuprinde atât proiectarea, cât şi lucrările efective de modernizare. Firma are la dispoziţie două luni de zile pentru a face proiectarea, după care urmează să se apuce de lucru", a spus Bîlcea.

„Odată cu demararea acestui proiect, toate drumurile din acea zonă intră în modernizare. Vorbim despre Nădab-Zărand-Seleuş, Sânmartin-Şimand-Olari-Caporal Alexa şi acum Sântana-Olari-Sintea Mică. Într-un an de zile vom avea drumuri judeţene noi pe toată zona respectivă", a mai precizat vicepreşedintele CJA.

În ceea ce priveşte drumul Grăniceri-Pilu, acesta are o lungime de aproximativ şapte kilometri, iar licitaţia pentru modernizarea lui a fost câştigată de Porr Construct, care va încasa în jur de nouă milioane de lei pentru această lucrare. „Aici a fost semnat deja ordinul de începere a lucrărilor, urmând ca, în aproximativ trei săptămâni de zile, utilajele să apară pe şantier", a spus Sergiu Bîlcea. **JA-A.G.**

Intră în modernizare FOTO: A.G.

Reparaţii de 11.000 euro pentru un camion nou-nouţ

Consiliul Judeţean va investi peste 11.000 de euro ca să repare un camion nou, care nu a fost folosit niciodată.

Reparaţii la camion FOTO: A.G.

ARAD. Unul dintre camioanele cumpărate de Consiliul Judeţean Arad în cadrul master planului de deşeuri are nevoie de reparaţii care costă o mică avere pentru a putea fi folosit. Cu toate că nu a fost introdus în „producţie" de când a fost cumpărat, utilajul respectiv are nevoie de o reparaţie estimată la 52.000 de lei pentru a putea fi predat către FCC, societatea care a câştigat licitaţia pentru operarea unor staţii din judeţul Arad.

Pe pagina de internet a CJA a fost publicată o cerere de oferte pentru servicii de reparare a unui autocamion Iveco. Poate că acest lucru nu ne atrăgea atenţia dacă suma estimată pentru efectuarea reparaţiilor nu era una destul de mare: 52.000 de lei. Practic, peste 11.000 de euro costă reparaţiile unui camion nou, care nu a fost folosit niciodată. Din această sumă, 10.000 de lei este estimată a costa manopera, în timp ce restul de 42.000 de lei reprezintă preţul pieselor care vor fi înlocuite. Potrivit cererii de ofertă, unităţile electronice de la trei sisteme sunt stricate şi este nevoie de înlocuirea lor. Cu toate că nu a fost folosit niciodată, camionul are o listă lungă de defecţiuni descoperite în urma unei expertize: linie comunicare BCB defectă, lumini poziţie şi semnalizare defecte, necomunicare cu alte calculatoare, necomunicare cu calculatorul motorului, tensiunea de alimentare redusă, necomunicare cu calculatorul-modulul cutiei de viteză, necomunicare cu tahograful, injecţie întreruptă şi necomunicare cu tabloul de bord. „Concluzionând, la acest obiectiv se constată următoarele defecţiuni: electronic control unit front frame ECU, electronic control unit suspensie, electronic control unit cutie viteză", se arată în expertiză. **JA-A.G.**

Stricat de nou

Defectarea camionului nu reprezintă, neapărat, o surpriză, chiar dacă utilajul nu a fost folosit niciodată. În urmă cu aproape patru ani de zile, Cosmin Pereteatcu, directorul de atunci al ADI Deşeuri, instituţie care implementează master planul de deşeuri la nivelul judeţului Arad, spunea că există camioane cu „mici" defecţiuni. „Am fost, le-am văzut (n.r. camioanele), dar nu am avut chei să le deschid. Nu am văzut să lipsească piese din ele, aşa cum se vorbeşte, că ar fi dispărut cutii de viteze, roţi. Dar utilajele nu au fost pornite de când au fost cumpărate, de ani de zile. Probabil că s-au deteriorat furtune sau alte piese, dar nu ştiu să spun exact", spunea, în noiembrie 2015, Pereteatcu. Numai că se pare că acele furtune sunt cu totul şi cu totul alte piese, foarte scumpe, de altfel, care „mănâncă" zeci de mii de euro pentru reparaţii.

Un nou curs pentru administratori, la Arad

Uniunea Locală a Asociaţiilor Locative Arad organizează curs pentru ocupaţia Administratori de Condominii.

ARAD. Înscrierile la cursul de administrator de condominii se pot face de luni până vineri, între orele 9:30 şi 16:00, la sediul din Arad, de pe str. George Coşbuc, nr. 33.

Participarea la curs va fi posibilă în ordinea înregistrării cererilor de înscriere. Grupa va fi constituită în funcţie de capacitatea sălii de curs. Acest curs se adresează actualilor administratori de imobile, proprietari de apartamente, tinerilor şi pensionarilor. La curs se pot înscrie, conform Standardului, persoanele cu nivelul de învăţământ general obligatoriu.

Acte de care aveţi nevoie

Documente necesare înscrierii sunt: copie buletin/carte de identitate; copie certificat de naştere; copie certificat de căsătorie, dacă este cazul; copie diplomă studii medii sau studii superioare; copie certificat de participare sau absolvire a unui curs de pregătire/perfecţionare/formare profesională a persoanele care au absolvit un astfel de curs anterior intrării în vigoare a noii legi; copie după atestatul de administrator de imobile (dacă este cazul); formular de înscriere (se completează la înscriere). **JA-V.G.**

Mai multe informaţii

„Modalitatea de verificare finală a cunoştinţelor dobândite, costurile cursului, cât şi alte aspecte necesare pentru absolvirea cursului de calificare profesională şi de obţinere în final a certificatului de calificare profesională în profesia sau ocupaţia de «Administrator de Condominii», conform cu prevederile noii legi a Legii nr. 196/2018, le puteţi primi la telefon 0257/285053, dar şi de la sediul Uniunii", a declarat Dorina Lupşe, preşedintele ULAL Arad.

Fără defilare, fără Prefectură

ARAD. Nu s-a încheiat războiul pe defilări. Prefectura încearcă în ceasul al 12-lea ultimul atac şi acuză pe mai departe faptul că „Primăria Arad a blocat organizarea defilării cu efective şi tehnică a cadrelor M.A.P.N. şi M.A.I. cu prilejul Centenarului administraţiei româneşti în Arad. (...) Prefectura susţine că Garnizoana Arad a trimis Primăriei două solicitări care vizau organizarea defilării pe Bulevardul Revoluţiei, dar a primit răspuns negativ invocându-se organizarea unei alte manifestaţii în centrul oraşului pe Bulevardul Revoluţiei, între orele 10.00-20.00, deşi conform programului oficial manifestările încep doar de la ora 19.00...

Ionel Bulbuc FOTO: E.R.

Finanţările nerambursabile de la judeţ vin greu

Finanţările nerambursabile pentru proiecte culturale oferite de Centrul Cultural nu vor fi făcute până în iulie.

ARAD. Întârzierea adoptării bugetelor, atât la nivel naţional, cât şi la nivel judeţean, a dat peste cap programul sesiunilor de finanţări nerambursabile oferite de autorităţile locale şi judeţene. Dacă cei de la Centrul Municipal de Cultură, aflaţi în subordinea Primăriei Municipiului Arad, au reuşit să încheie deja prima sesiune de finanţări, treburile sunt ceva mai complicate la Centrul Cultural Judeţean, aflat în subordinea Consiliului Judeţean Arad.

„Am avut o întârziere de aproape trei luni la aprobarea bugetului, iar noi nu putem să facem o proiecţie a unor sume, dacă nu avem sumele respective, pentru că riscăm să fim penalizaţi. Am stat şi am aşteptat, iar acum că avem buget, va trebui să mai stăm până se aprobă normele metodologice în Consiliul Judeţean, apoi 30 de zile la transparenţă, pentru eventualele contestaţii, apoi pentru sesiunea de depunere a proiectelor. Sesiunea de finanţare se va organiza probabil de pe la mijlocul lunii iunie până la mijlocul lunii iulie, pentru că abia pe 30 mai va fi dată spre aprobare CJA-ului metodologia. Dacă nu vor fi contestaţii, vom avea proiecte finanţate la finalul lunii iulie", spune Ionel Bulbuc, managerul Centrului Cultural Judeţean Arad.

Tot Bulbuc a anunţat, în cadrul unei conferinţe de presă, că sumele acordate sesiunii de finanţări nerambursabile s-a dublat faţă de anul trecut. „Dacă anul trecut am avut cu 40% mai puţin faţă de anul anterior, anul acesta vom avea dublu faţă de 2018 pentru toate cele cinci direcţii de finanţare", a declarat acesta. **JA-E.R.**

Un milion

Astfel, dacă anul trecut fondul financiar total destinat finanţărilor nerambursabile a fost de 600 de mii de lei (din care 500 de mii pentru „Promovarea sportului de performanţă"), anul acesta ne aşteptăm la un buget de peste un milion de lei destinat tuturor domeniilor.

În vizită, cu promisiuni

Ministrul Educaţiei a venit la Arad pentru a discuta „problemele cu care se confruntă sistemul de învăţământ".

Ministrul Ecaterina Andronescu, în vizită la Arad FOTO: V.O.

ARAD. Ecaterina Andronescu s-a aflat în judeţul Arad, joi, pentru a verifica stadiul unor investiţii în şcoli şi pentru discuţii cu membri ai corpului profesoral şi ai autorităţilor locale. Ministrul Educaţiei a vizitat, printre altele, şi Colegiul Naţional „Elena Ghiba Birta", unde a primit o diplomă pentru a marca aniversarea a 100 de ani de educaţie românească în acest liceu. A mai vizitat Colegiul Economic şi liceele din Pâncota şi Ineu, iar la ora 17 a luat parte la deschiderea Olimpiadei Naţionale de Tehnologia Informaţiei şi Comunicaţiilor. Vineri de la ora 10, ministrul Ecaterina Andronescu va fi prezent la Universitatea „Aurel Vlaicu" din Arad, unde fostului premier şi preşedinte al PSD, Adrian Năstase, i se decernează titlul de Doctor Honoris Causa.

Internatele şi toaletele din curte

Aceasta a declarat, joi, la Arad, că a discutat cu ministrul Finanţelor pentru ca la rectificarea bugetară să fie alocate fonduri pentru reabilitarea internatelor şcolare, în condiţiile în care „şcolile din mediul rural se depopulează", iar copiii ar putea fi cazaţi în aceste clădiri din oraşe.

Săptămâna trecută, inspectorul şcolar general din Arad, Anca Stoenescu, a declarat că toţi cei circa 400 de participanţi la Olimpiada Naţională de TIC vor fi cazaţi în unităţi private. Stoenescu a spus că în municipiul Arad mai există funcţionale, în reţeaua şcolară, doar cinci internate, dar acestea nu corespund din punct de vedere al condiţiilor, iar elevii nu ar fi acceptat să fie cazaţi acolo. Olimpiada de engleză care urma să aibă loc la Arad a fost mutată la Ploieşti, tot din lipsa locurilor de cazare.

Totodată, Andronescu a dat asigurări că şi problema şcolilor cu toaleta în curte va fi rezolvată, spunând că „în acest an se va rezolva problema şcolilor care mai au toaletele în curte sau neconforme, fiind alocată de la buget suma de 65 de milioane de lei, care va merge către primării".

Palatul Copiilor şi hotelul CŞS

Nici subiectul Palatului Copiilor din Arad nu a fost evitat, ministrul spunând că se fac eforturi pentru finalizarea noului Palat al Copiilor din municipiul Arad, pentru ca banii plătiţi pe chiria din clădirea retrocedată să poată fi redirecţionaţi către investiţii, suma necesară pentru încheierea lucrărilor fiind de 10 milioane de lei. Totuşi, Andronescu a evitat să precizeze un termen la care lucrările ar putea fi încheiate, aşa cum termene exacte au lipsit şi de la celelalte promisiuni.

O altă problemă pe care „va încerca să o rezolve", după cum a spus ministrul, este finanţarea hotelului Clubului Şcolar Sportiv din Arad. Lucrarea a fost oprită în 2015, după ce constructorul şi-a declarat falimentul. Cu privire la cluburile sportive, ministrul a spus că se caută o formulă, împreună cu Ministerul Tineretului, „astfel încât copiii din cluburile şcolare să nu mai plătească taxe când se duc să facă performanţă".

JA-V.O; E.R.

Viitorul palat

Clădirea Palatului Copiilor Arad a fost retrocedată cu mulţi ani în urmă, iar autorităţile plătesc o chirie lunară de aproximativ 2.000 de euro. Între timp, proprietarul a scos la vânzare imobilul. Lucrările la noua clădire ce va fi destinată activităţilor copiilor au început în 2008 şi ar fi trebuit încheiate în 2013, însă au fost oprite câţiva ani din cauza lipsei finanţării. Clădirea va avea o suprafaţă utilă de 4.681 de metri pătraţi.

ARAD ONLINE www.aradon.ro

Orga Filarmonicii de Stat a ajuns acasă

A sosit doar o parte din cele peste 15.000 de componente ale instrumentului muzical. Orga va fi montată în sala de concerte.

ARAD. Primăria anunţă sosirea primelor elemente ale orgii care va fi amplasată în sala de concerte a Filarmonicii de Stat. Potrivit Municipalităţii, la finele lunii iulie a acestui an va începe etapa de construcţie - montaj, iar apoi urmează: acordarea, probele tehnice şi armonizarea acustică a instrumentului muzical cu sala.

„Cred că în următorii 100 de ani, nu va mai exista o investiţie de o aşemenea dimensiune. În România, orgă mai deţin doar Ateneul Român şi Filarmonica de Stat din Târgu Mureş. Acum cu mândrie putem afirma că şi noi vom avea acest instrument deosebit. La Arad au ajuns doar o parte din cele peste 15.000 de componente ale orgii. Încă de acum trei ani am luat în calcul construirea unei platforme foarte rezistente adaptate structurii, dimensiunii şi greutăţii acestui instrument care cântăreşte peste 13 tone. Suntem martorii unui eveniment deosebit", a declarat managerul Filarmonicii de Stat Arad, Doru Orban.

Componente FOTO: JA

Conform conducerii Filarmonicii de Stat, programul viitoarei stagiuni va cuprinde şi concerte de orgă. **JA-D.D.**

Ediţia de anul trecut FOTO: FAN

Ziua familiei, pe 18 mai

Pentru al şaselea an consecutiv, la arad va fi sărbătorită Ziua Familiei, în parcul Aventura Voinicilor şi în Bujac, lângă liceul sportiv.

ARAD. Sâmbătă, 18 mai 2019, între orele 10 şi 15, se dă adunarea în Parcul Aventura Voinicilor (zona Polivalentă) pentru a celebra familia. Întreceri sportive, ateliere de creaţie şi poveşti, desen tematic, pictură pe faţă, yoga pentru întreaga familie, spectacol de marionete, premii şi multe alte surprize sunt doar câteva dintre ingredientele petrecerii la iarbă verde. Pe o scenă special amenajată vor putea să urce copiii talentaţi care vor avea ocazia să cânte, să danseze şi să recite poezii.

Şi în Bujac

Tot sâmbătă, Ziua Familiei va fi marcată şi în cartierul Bujac, pe terenul de sport de lângă Liceul Sportiv, unde între orele 11 şi 14 se vor derula activităţi interactive pentru întreaga familie, spectacol de teatru pentru copii şi o masă câmpenească. Acţiunea este organizată de Biserica Ortodoxă, Biserica Baptistă, Asociaţia Oaza, Liceul Sportiv şi Club Sportiv Olimpia.

Despre sărbătoare

Ziua internaţională a familiei a fost instituită de Adunarea Generală a ONU la 20 septembrie 1993, reprezentând o oportunitate pentru a creşte gradul de conştientizare a problemelor de familie şi a proceselor sociale, economice şi demografice care afectează familiile. În România, Ziua internaţională a familiei este sărbătorită, din 1995, anual, în preajma zilei de 15 mai şi reflectă importanţa pe care comunitatea internaţională o acordă familiilor. Ziua Familiei este un eveniment organizat cu sprijinul Primăriei, prin Centrul Municipal de Cultură. **JA-E.R.**

Fotoclubul anului este din Arad

FotoClubPro Arad a fost desemnat fotoclubul anului 2019, în cadrul unei competiţii naţionale.

ORADEA. Recent, la Oradea s-a desfăşurat festivitatea de premiere a Salonului Naţional de Artă Fotografică „Fotoclubul Anului în România", ediţia 2019. Organizat de Varadinum Foto Club Oradea, evenimentul a reunit reprezentanţi ai cluburilor fotografilor din toată ţara. Trofeul Fotoclubul Anului 2019 în România a fost câştigat de către FotoClubPro Arad, în urma jurizării lucrărilor trimise de membrii clubului arădean.

Festivitatea de premiere FOTO: FAN

„Este o onoare şi o mândrie că am câştigat trofeul «Fotoclubul Anului - 2019 în România» şi medalia de aur a Asociaţiei Artiştilor Fotografi din România la Salonul Naţional de Fotografie organizat de Varadinum Foto Club Oradea. În numele Asociaţiei Fotografilor Profesionişti FotoClubPro Arad vă transmit mulţumirile noastre pentru efortul depus în organizarea acestei competiţii. Le mulţumesc colegilor mei Silvana Retter, Călin Andra, Liviu Paşcalău şi Ionel Onofraş, alături de care am obţinut acest important trofeu", a menţionat preşedintele FotoClubPro Arad, Nelu Scripciuc. **JA-E.R.**

Furat dintr-o firmă FOTO: FAN

Un minor de 15 ani a furat 2.000 de lei

ARAD. Un minor în vârstă de 15 ani este cercetat de polițiștii Serviciului de Investigații Criminale pentru furt. Copilul ar fi sustras la 1 aprilie un portofel în care se aflau 2.000 de lei și acte de identitate, din incinta unei societăți comerciale situată pe strada Pădurii. Totodată, polițiștii mai cercetează un tânăr de 24 de ani, din Arad, bănuit că la 1 martie ar fi distrus fațada unui imobil, de pe strada Ioan Păun-Pincio. **JA-I.C.**

149

de amenzi în valoare de 63 de mii de lei au aplicat polițiștii rutieri în urma controalelor efectuate. Agenții de circulație au dat 26 de sancțiuni contravenționale pentru depășirea vitezei legale de deplasare și 123 pentru nefolosirea centurii de siguranță, neacordare de prioritate și efectuarea de depășiri neregulamentare. Au mai fost reținute și șase permise auto și șapte certificate de înmatriculare.

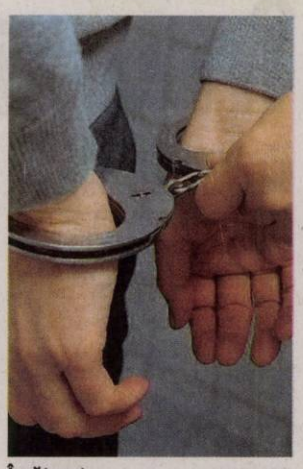

Încătușat FOTO: FAN

Un an după gratiile închisorii pentru un furt

CHIȘINEU CRIȘ. Polițiștii Serviciului de Investigații Criminale, împreună cu cei ai orașului Chișineu-Criș, au pus în aplicare un mandat de executare a pedepsei închisorii. Este vorba despre un bărbat în vârstă de 41 de ani, din Pilu, pe numele căruia Judecătoria Chișineu - Criș a emis un mandat de executare a pedepsei cu închisoarea de un an pentru infracțiunea de furt. Bărbatul a fost introdus în Penitenciarul Arad. **JA-I.C.**

Dosar penal pentru un adolescent

ARAD. Un adolescent de 18 ani, din Buteni, este cercetat de polițiștii din comună după ce, în cursul lunii aprilie, folosind chei potrivite, ar fi pătruns într-un imobil din aceeași localitate, de unde a furat mai multe bunuri, precum un balansoar, o boxă audio și o mașină de găurit electrică. Pe numele tânărului a fost întocmit un dosar de cercetare penală sub aspectul săvârșirii infracțiunii de furt. **JA-I.C.**

Componentele unei mașini, aruncate în pădure

Mizeria a fost filmată de către o arădeancă ce aleargă frecvent în această zonă, imaginile stârnind indignarea internauților.

ARAD. Filmarea a fost realizată miercuri, 8 mai, în jurul orei 19.30, când Mariana - o arădeancă iubitoare de sport și de natură - a făcut o tură în zona lacului Mălțăreț din pădurea Ceala. Nu mică i-a fost mirarea când a zărit la marginea pădurii o ditamai grămada de deșeuri pe spațiul verde. Un adevărat afront adus mediului înconjurător.

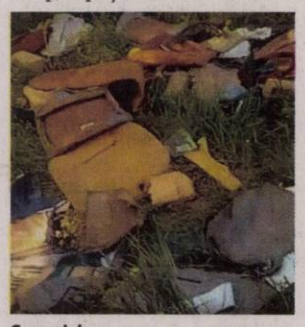

Gunoaiele FOTO: FAN

„Sincer, sunt scârbită, sunt mega-scârbită de tot ce văd. N-ai cum! Suntem la pădure, într-un loc în care acum câteva zile nu a fost așa ceva... Au venit probabil cu camionul noaptea - că nu poți să vii cu căruța sau cu mașină mică - și au aruncat tot ce există de la o mașină. Cum poți să vii la pădure și să arunci așa ceva?!?! Hai că mai găsești o hârtie sau un șervețel umed... dar să vii aici și să arunci gunoaie, chiar lângă lac?! Foarte frumos! Bravo, românași! Așa trebuie: să lăsați gunoaiele în pădure, că vin fraierii - voluntari tineri - și strâng după voi. Peisaj «de vis»! Aici e lacul, te relaxezi, faci alergare... printre gunoaie! Nu mai am cuvinte... Păcat!" - spune Mariana în timp ce filmează imaginile dezolante.

Pe lângă revoltă și indignare, mesajul arădencei exprimă neputința autorităților în fața celor care depozitează ilegal deșeuri, sfidând natura și pe cei care o ocrotesc. **JA-D.D.**

Fiți atenți când traversați!

Mulți pietoni traversează cu căștile în urechi sau cu telefonul în mână fără ca să ridice capul pentru a vedea ce e pe șosea.

Un câine care se asigură înainte să calce pe zebră FOTO: JA

ARAD. În poza care însoțește acest articol puteți vedea cum un câine a învățat regulile de circulație. Așteaptă până când se opresc și autoturismele de pe celălalt sens de mers și abia apoi traversează trecerea. Pentru acest articol, am plecat de la premisa că foarte mulți pietoni nu respectă regulile de circulație atunci când se angajează în traversarea unei treceri pentru pietoni amenajată. Astfel, foarte mulți, fără să își dea seama, pot să se aleagă cu fracturi, să rămână paralizați și mai rău, chiar să își piardă viața dacă sunt loviți de cele peste două tone de metal. Foarte mulți șoferi știu despre ce vorbim.

Cu capul în telefon

Vorbim despre acei pietoni care vin cu căștile în urechi fără ca măcar să se sinchisească să se uite în stânga și în dreapta să vadă ce se întâmplă pe șosea. Asta chiar dacă trecerea este amenajată. Unii apar dintr-o dată pe trecere și înaintează încrezători, deoarece acolo cred ei că au dreptul să facă asta. Alții traversează trecerea, spre disperarea șoferilor, parcă într-o plimbare de relaxare pe mal sau în parc. Mai sunt și acei bicicliști care apar și ei de nicăieri în viteză pe bicicletă, pe trecere.

Pe trecere, vigilent

În primul rând, pietonii trebuie să fie vigilenți, să se asigure și abia apoi să înainteze, în siguranță pe trecerea adresată lor. Ritmul trebuie să fie unul alert și nu unul de plimbare, de relaxare. Căștile ar fi bine să fie scoase din urechi pentru a putea auzi tramvaiul, autospecialele poliției, pompierilor ori ale salvării aflate în misiuni.

Set de reguli minime

Iată un set de reguli minime pentru a evita un accident: creșterea atenției în momentul traversării; traversarea pe culoarele marcate pentru trecerea pietonilor, privește mai întâi în stânga și apoi în dreapta; traversarea numai pe culoarea verde a semaforului; folosirea refugiilor de pietoni în cazul în care arterele de circulație sunt prea largi, iar timpul de traversare impus de culoarea semaforului este prea mic; dacă nu există semafor sau trecere de pietoni, traversarea se poate face pe la colțul intersecției, respectând regulile generale de traversare; în cazul autobuzelor oprite în stație, traversarea se va face prin spatele lor, iar în cazul tramvaielor aflate în aceeași situație, prin fața acestora este interzisă traversarea străzilor în alergare. **JA-V.G.**

Bărbat decedat la Șiria în urma unui incendiu

ȘIRIA. Sfârșit cumplit pentru un bărbat de aproximativ 50 de ani, la Șiria. Acesta a decedat după ce un incendiu i-a cuprins casa în noaptea de miercuri spre joi. Focul a fost observat târziu de vecini, bărbatul neavând vreo șansă de supraviețuire în aceste condiții. Pompierii Detașamentului Arad au fost anunțați despre incendiu în jurul orei 03:00. Ei au intervenit cu două autospeciale de stingere, cu un ofițer și 12 subofițeri, beneficiind și de sprijinul pompierilor voluntari din Șiria - care au venit în ajutor cu două autospeciale.

„În momentul sosirii forțelor de intervenție incendiul se manifesta generalizat la întreaga casă, compusă din două camere, favorizat de faptul că a fost văzut târziu de către vecini. După aproximativ o oră de intervenție acesta a fost limitat, din păcate în interior fiind găsită o victimă, un bărbat de aproximativ 50 de ani, decedat. Incendiul a fost stins după două ore", a precizat maiorul George Pleșca, purtătorul de cuvânt al Inspectoratului pentru Situații de Urgență Arad. Pompierii au stabilit că incendiul a fost provocat de un scurtcircuit electric produs la tabloul electric - care era asigurat cu sârmă. **JA-I.C.**

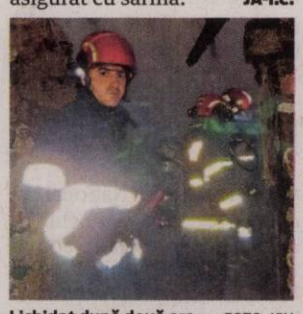

Lichidat după două ore FOTO: ISU

352 de situații de urgență în 15 zile, la Arad

ARAD. Subunitățile de intervenție ale Inspectoratului pentru Situații de Urgență Arad au intervenit pentru gestionarea unui număr de 352 de situații de urgență în perioada 1-15 mai. Pompierii au intervenit pentru stingerea a 14 incendii, au fost solicitați pentru două misiuni de salvare animale din medii ostile vieții, au avut o misiune de descarcerare, trei misiuni de asistență persoane și alte 13 tipuri de intervenții. Totodată, cele nouă echipaje SMURD, opt de prim ajutor și unul de terapie intensivă mobilă, au intervenit de 319 ori pentru acordarea asistenței medicale de urgență.

Tot în această perioadă, pompieri din cadrul Detașamentului Arad au executat două misiuni în afara zonei de competență a Inspectoratului pentru Situații de Urgență Arad, una în sprijinul Inspectoratului pentru Situații de Urgență Timiș, iar cealaltă în județul Sibiu, pe timpul Summit-ului U.E. **JA-I.C.**

Ordin de protecție emis la Zerind

ZERIND. Polițiștii din Zerind au emis miercuri, 15 mai, un ordin de protecție provizoriu pe o perioadă de cinci zile. Ordinul a fost emis pe numele unui bărbat 31 de ani, din Zerind, care și-a amenințat soția cu acte de violență, în timp ce se aflau în locuința comună. Potrivit reprezentanților Inspectoratului de Poliție Județean Arad, polițiștii efectuează cercetări sub aspectul săvârșirii infracțiunii de amenințare. **JA-I.C.**

La volanul mașinii, fără permis auto

PECICA. Un tânăr în vârstă de 30 de ani, din Pecica, a fost depistat de polițiștii Serviciului Rutier din cadrul IPJ Arad în timp ce conducea un autoturism pe raza orașului, fără a deține permis de conducere pentru nicio categorie de vehicule. Pe numele celui în cauză a fost întocmit un dosar de cercetare penală sub aspectul săvârșirii infracțiunii de conducere a unui vehicul fără a deține permis de conducere. **JA-I.C.**

Cercetați pentru furt, la Sântana

SÂNTANA. Au furat grinzi dintr-o casă din Sântana. Este vorba despre trei tineri cu vârste cuprinse între 16 și 31 de ani. Aceștia au pătruns, în 13 mai, seara, în curtea unei case din Sântana, de unde au sustras cinci grinzi din lemn de brad de șase metri fiecare pe care ulterior le-au utilizat la încălzirea locuințelor lor. Prejudiciul cauzat este de aproximativ 600 de lei. Pe numele celor trei, polițiștii orașului Sântana au întocmit un dosar de cercetare penală sub aspectul săvârșirii infracțiunii de furt calificat, fiind continuată documentarea activității infracționale a celor în cauză. **JA-I.C.**

Le-au întocmit dosare FOTO: I.C.

Centrul Medical Neamțiu

Consultații gratuite asigurate de CAS

- Dermatologie pediatrică
- Dermatochirurgie
- Tratamente pentru căderea parului
- Tratamente pentru acnee
- Epilare definitivă
- Depistarea și tratarea bolilor venerologice

NOU! Panou fototerapie UVA și UVB - tratament revoluționar în psoriazis, vitiligo, dermatită atopică, sclerodermie

Vă propunem o alternativă modernă la serviciile medicale actuale, oferindu-vă calitate, profesionalism și respect față de pacienți într-un cadru plăcut.

Adresa: str. Posada nr. 50, Arad. ☎ 0745-596-312

(7787)

Sport

„Mergem să câştigăm la Giarmata, ne dorim să terminăm în TOP 6

Daniel Cherecheşi, manager general Crişul Ch. Criş

6

este numărul ediției din acest an a Cupei „Pădureni", organizată de Școala Gimnazială Pădureni - Chișineu Criș (prof. Andrei Palfi). Alături de gazde, la evenimentul de vineri, 17 mai (ora 10), vor mai participa unități de învățământ din: Socodor, Adea, Satu Nou, Zerind și Chișineu Criș, care se vor întrece la baschet, handbal și fotbal.

ORCA Trophy 2019 şi-a desemnat câştigătorii

ARAD. Un număr de 55 de echipaje, dintre care 48 din România și șapte din Serbia, care au fost împărțite în trei clase competiționale, hobby, standard și open-extrem, au participat la ORCA Trophy 2019, anunță reprezentanții Club Offroad Arad. Pe primul loc s-au clasat: Călin Rusu/Claudiu Groza (open extrem), Cristian Cravet/Sorin Popa (standard), Bogdan Morar/Ovidiu Morar (hobby - proba de traseu) și Milanovici Bucur (hobby - proba de trial). **JA-D.L.**

Start în proba de cros FOTO: JA

Un nou start la Cupa „Ienopolis"

INEU. Concurs interdisciplinar regional Cupa „Ienopolis" ajunge, sâmbătă, 18 mai, la a șasea ediție. Organizatorii, Clubul Copiilor Ineu, Primăria Ineu, liceele „Mihai Viteazul" și „Sava Brancovici", propun întreceri la: cros, baschet, volei, handbal, fotbal, baschet, tenis de masă, șah, judo, karate, aeromodele, navomodele, gimnastică aerobică și ciclism. De asemenea, elevii pot participa la concursuri de: desene, pictură, cultură și civilizație engleză sau informatică. „Festivitatea de deschidere are loc la ora 9, pe stadion, după care vor debuta probele de cros și ciclism", ne-a declarat coordonatorul proiectului, prof. Ioan Bulza. **JA-D.L.**

UTA merge liniştită la Piteşti

Scăpată de grijile locurilor retrogradante, echipa arădeană va fi relaxată la meciul cu FC Argeş.

ARAD. După consumul nervos de la meciul de miercuri, cu Aerostar Bacău, jucătorii de la UTA merg liniștiți la Pitești. Meciul de sâmbătă (ora 11) e unul fără miză pentru arădeni, deși antrenorul Cristi Păcurar spune că „mergem să câștigăm, nu să ne plimbăm, doar jucăm pe bani". Adică, prima de joc din deplasare...

Nu merg în excursie

Aşadar, etapa următoare o găsește pe UTA pe stadionul „Nicolae Dobrin" din Trivale. FC Argeș nu are niciun obiectiv, iar arădenii au revenit pe locul 8, așa că e liniște și în tabăra lor. Și totuși, sunt ceva bănuți la mijloc...

„Mergem să jucăm, pentru puncte și bani. Avem primă de joc, așa cum au și gazdele, bănuiesc. Mă gândesc acum doar la ce lot o să am la dispoziție, să mai recuperăm din jucătorii accidentați. Aș vrea să pot conta pe Ivan și Stahl, dar și pe Șeroni, care se resimte după meciul cu Aerostar. Manea e suspendat, așa că vom avea - din nou - probleme de lot. Vă mai spun că a apărut și o stare de oboseală la jucătorii care au evoluat integral în ultimele trei partide, mi-aș fi dorit să-i odihnesc, dacă datele problemei erau altele. Mai ales că vine meciul cu Petrolul și dorim să ne ridicăm la nivelul adversarului, să fie un meci frumos. Despre adversar știu să vă spun că are o echipă valoroasă, care sigur se bătea la primele trei locuri, dacă avea dreptul de a promova. Chiar dacă există «mișcări de trupe» pe banca tehnică, FC Argeș are un lot care îi permite să trimită în teren, oricând, un prim unsprezece de calitate" - ne-a declarat Cristi Păcurar, antrenor secund la UTA.

Va mai ajuta C. Rus pe UTA să obţină un rezultat pozitiv şi la meciul cu FC Argeş? FOTO: FAN

În lacrimi

Imediat după meciul cu Aerostar Bacău, reprezentanții presei l-au întrebat pe Cristi Păcurar ce mai știe de Ionuț Popa. Înainte să răspundă că „Mister" e destul de rău, „secundul" UTA-ei a avut lacrimi în ochi, nelipsind mult chiar să plângă.

LEO SFÂRA
leo.sfara@informmedia.ro

„Joacă fotbal în familie"!

Prima ediție a ineditei întreceri organizate de AJF Arad a fost câștigată de familia Burcă!

ARAD. În cadrul manifestărilor „Arad - 120 de ani de fotbal în România", Asociația Județeană de Fotbal Arad, în parteneriat cu Inspectoratul Școlar Județean, Consiliul Județean, Universitatea „Aurel Vlaicu" și Școala Gimnazială „Aurel Vlaicu", a organizat prima ediție a proiectului educațional „Joacă fotbal în familie".

Coordonatorii acestui inedit proiect au fost prof. Flavius Stoica și prof. Corina Hărduț, cu susținerea Comitetului de părinți ai Șc. Gimn. „Aurel Vlaicu", reprezentată de Mircea Petran și Laurențiu Puf.

A fost o sărbătoare a sportului rege în familie, echipele fiind formate din trei persoane (tată, mamă și copil sau nepot, cei din urmă să nu fie mai mari de clasa a V-a). S-a jucat pe mini-terenuri de 20x20 și porți mici, o repriză a câte 10 minute, arbitrajul fiind asigurat de Paul Iovescu și Denis Calnacov.

După jocurile din grupe, în „careul de ași" au ajuns: Dragoș - Ceciu 2-1 și Tăutan - Burcă 1-2 (1-1, după executarea loviturilor de pedeapsă). Finala mică: Ceciu - Tăutan 3-2 (1-1, după lovituri de pedeapsă). Finala mare: Burcă - Dragoș 1-0.

Echipa câștigătoare a primei ediții „Joacă fotbal în familie" a avut următoarea componență: Burcă Petru, Burcă Darius, Burcă Luca și Grecu Roxana.

Participanții au fost răsplătiți cu medalii și diplome, iar cei care au urcat pe podium și cu trofee, prof. Flavius Stoica fiind încântat de modul de desfășurare a întrecerii: „Mă bucur că acest proiect a stârnit interes și sunt convins că la viitoarea ediție numărul echipelor va fi mult mai mare".

JA-D.S.

Familia Burcă a câştigat prima ediţie la „Joacă fotbal în familie" FOTO: JA

Echipele arădene, jocuri fără miză

ARAD. Am ajuns și ziua în care meciurile tuturor echipelor arădene din seria a IV-a a Ligii a III-a nu mai au niciun fel de miză. Înșirate aproape una după alta, mai precis pe locurile 3, 4, 6, și 7, formațiile noastre nu mai au nicio presiune, așa că unele evoluează deja în „doru' lelii".

Naţional Sebiş – Cetate Deva

Una dintre echipele care mai vor ceva de la acest campionat e cea din Deva. Are mari probleme cu retrogradarea, așa că va încerca să scoată totul, din meciul cu Național, dar dau peste o echipă care de 9 (nouă) etape nu a mai pierdut. De urmărit ce se va întâmpla, azi, de la ora 18, la Sebiș.

Unirea A. Iulia – LT Cermei

Elevii antrenați de Radu Anca nu mai au nicio presiune, așa că joacă - practic - un meci de vacanță la Alba Iulia, tot azi, de la ora 18. În schimb, gazdele, exact ca și devenii, nu-și permit niciun pas greșit, deoarece sunt în „hora retrogradării".

Giarmata – Crişul Ch. Criş

Acest meci nu mai are nicio miză, deoarece Giarmata e retrogradată, iar trupa lui Adrian Abrudean evoluează doar pentru a se bifa și acest meci. Are de respectat doar blazonul, deoarece Crișul a arătat că e o echipă cu pretenții.

FC Avrig – Şoimii Lipova

Cum promovarea nu mai e de actualitate, Lipova merge în cea mai lungă deplasare doar pentru a-și „linge rănile", după înfrângerea cu Reșița. **JA-L.S.**

Ponta: pe 26 mai votând PRO România, poziția 3 pe buletinul de vot, terminăm epoca Dragnea

Într-o sală plină cu susținătorii PRO România, Victor Ponta le-a transmis arădenilor un mesaj mobilizator pentru votul din 26 mai.

„Românii și în special cei din PSD, dezamăgiți de Dragnea, vor putea la aceste alegeri să decidă finalul epocii Dragnea votând PRO România pe buletinele de vot. Mergând prin țară am întâlnit două categorii de oameni: (a) cei care au votat cu PSD și spun că nu pot sta alături de Dragnea, Dăncilă sau Codrin Ștefănescu, și (b) oameni, mai mulți în zona de Vest, care au recunoscut că Guvernul Ponta a luat măsuri economice bune, am ajutat mediul de afaceri românesc, dar nu au votat cu mine în trecut pentru că eram la PSD. Acum pot vota liniștiți pentru că eu și ceilalți profesioniști din echipa mea de atunci suntem în PRO România!

Nu mai este mul timp până la vot, așa că vă rog să faceți doar 3 lucruri:
(1) Să informați sau să reamintiți oamenilor că Victor Ponta, Corina Crețu, Mihai Tudose sunt în PRO România și candidează pe prima pagină, poziția numărul 3 pe buletinul de vot!
(2) Partea de organizare. Să știți că cei de la PNL, USR vorbesc cu oameni deja convinși. Noi vorbim cu alți oameni, vorbim și cu cei care au votat PSD și nu se simt reprezentați de Dragnea, vorbim și cu cei nehotărâți. Pe aceștia trebuie să-i convingem să voteze cu PRO România, să nu se lase nici păcăliți, nici intimidați de nimeni.
(3) Ziua votului, 26 mai, avem reprezentanți în toate secțiile de vot din Arad. Cei care mergeți acolo să aveți grijă ca cei care au pus
ștampila pe PRO România să rămână așa și la numărătoarea finală, să fiți atenți, mai ales cu anularea voturilor.

Și încă ceva, pe oriunde mergeți să țineți minte că PRO România reprezintă ceva, reprezintă oameni profesioniști, pro-europeni, pe noi nu ne huiduie lumea pe străzi ca pe Dragnea și ceilalți executanți ai baronului de Teleorman. Vă urez succes, alături de Flavius Măduța, Marin Lupaș, Valentin Nemeș și ceilalți arădeni implicați în coordonare, să ne auzim cu vești bune pe 26 mai seara", a concluzionat Victor Ponta în vizita sa la Arad.

Comandat de Partidul Pro România, CMF: 41190009, Tiraj: 10.660

JURNAL ARĂDEAN

Eric Bicfalvi FOTO: EPA

A marcat şi a fost eliminat

FOTBAL. Ural, echipa lui Eric Bicfalvi (31 de ani), s-a calificat în finala Cupei Rusiei, după ce a remizat, miercuri seară, cu Arsenal Tula, scor 2-2 (3-2, la general), în returul penultimului act.

Bicfalvi a fost titular şi a punctat pentru echipa sa după doar 45 de secunde de la primul fluier. Românul a interceptat un balon la marginea careului şi a tras în forţă, printre picioarele portarului advers.

Fostul jucător de la FCSB şi Dinamo a avut o contribuţie importantă şi la golul secund al echipei sale, din minutul 24. Acesta a provocat un henţ al unui adversar în interiorul careului, iar arbitrul a dictat penalty după intervenţia VAR. El Kabir a înscris, după ce portarul Nigmatullin a respins iniţial.

Bicfalvi s-a transformat rapid în personaj negativ, fiind eliminat direct după 34 de minute, în urma unui fault dur. Astfel, mijlocaşul român ratează ultimul act al Cupei Rusiei. Arsenal Tula a egalat în repriza secundă, prin autogolul lui Haroyan (58') şi reuşita lui Mirzov (67'), însă a fost insuficient.

SURSA: MEDIAFAX

Şi-au trecut în cont cea de-a 18-a Cupă a Turciei

FOTBAL. Galatasaray Istanbul a câştigat Cupa Turciei, după ce a învins-o în finala, disputată la Siva, pe Akhisar Belediyespor cu scorul de 3-1. Golurile finalei au fost marcate de Sinan Gumuş 80 din penalty), Sofiane Feghouli 88 şi Mbaye Diagne 90, respectiv Elvis Manu 57. Succesul echipei „Cim-Bom a fost facilitat de eliminarea cu Miguel Lopes (min 78) de la Akhisar. Galatasaray, echipă antrenată de celebrul Fatih Terim, şi-a trecut astfel în palmares cea de-a 18-a sa Cupă a Turciei. Galata are şanse să realizeze dubla în acest sezon, fiind pe primul loc cu două etape înainte de final, la egalitate de puncte, 66, cu Istanbul Başakşehir FK. Cele două echipe se vor întâlni în etapa a 33-a în meciul direct (19 mai), iar Galatasaray va fi gazdă, pentru ca în ultima etapă (26 mai) Galata să joace la Sivasspor, iar Istanbul Başakşehir FK acasă cu Alanyaspor.

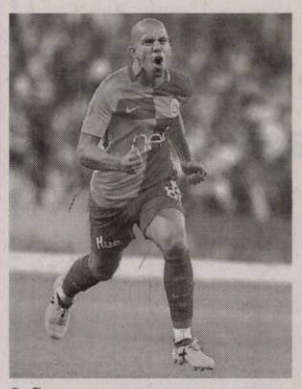

Sofiane FOTO: RASHTSPORT.COM

SURSA: AGERPRE

Desemnat cel mai bun jucător al lunii aprilie

FOTBAL. Iago Aspas, atacantul echipei de fotbal Celta Vigo, a fost ales cel mai bun jucător al lunii aprilie în campionatul Spaniei.

Autor a patru goluri şi patru pase decisive pentru Celta în La Liga în aprilie, Iago Aspas i-a devansat pe Karim Benzema (Real Madrid) şi Goncalo Guedes (Valencia). Evoluţiile foarte bune ale internaţionalului spaniol i-ar putea permite echipei galiciene să rămână în prima divizie. Înaintea ultimei etapei, Celta este pe locul 17, la trei puncte de primul loc retrogradabil. Aspas este aproape de câştigarea Trofeului Zarra, ce răsplăteşte cel mai bun marcator spaniol al campionatului. El are 18 goluri în 26 de meciuri din actuala ediţie a Primerei Division, în care a lipsit trei luni din cauza accidentărilor. Atacantul a obţinut această distincţie în precedentele două sezoane.

SURSA: AGERPRES

Internaţionalul spaniol Iago Aspas FOTO: EPA

Eliminată prematur la Roma

Simona a acuzat din nou probleme medicale şi a părăsit turneul italian în turul doi.

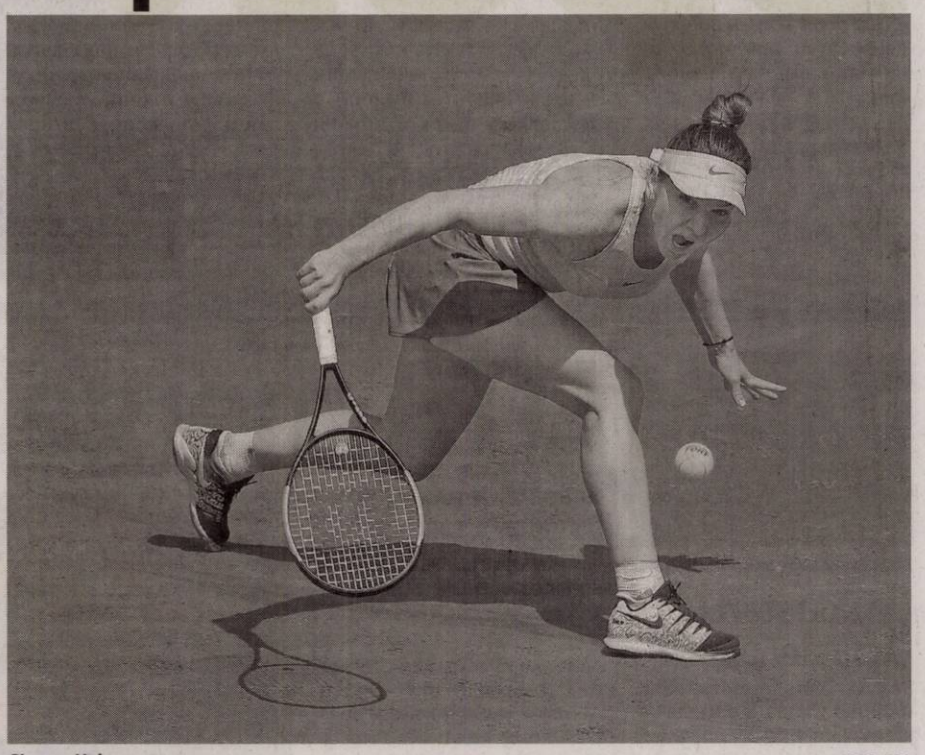

Simona Halep FOTO: EPA

TENIS. Simona Halep, numărul 2 mondial, a fost învinsă de Marketa Vondrousova (Cehia), cu 2-6, 7-5, 6-3, joi, în turul 2 al turneului WTA de la Roma, dotat cu premii totale de 3.452.538 dolari.

Halep (27 ani), care jucase finala la Roma în 2017 şi 2018, s-a înclinat după două ore şi 12 minute de joc, în faţa unei adversare cu unul dintre cele mai bune jocuri la retur din circuit.

Vondrousova (19 ani, 44 WTA) o mai învinsese pe Halep anul acesta, la Indian Wells, în optimile de finală, cu 6-2, 3-6, 6-2.

Halep nu a avut un început convingător de meci, a fost condusă cu 1-0 şi 2-1, dar apoi jocul său a căpătat consistenţă şi a adunat punct după punct, cu răbdare, reuşind să câştige primul set clar, cu 6-2.

În setul secund, româncа a avut mai puţină răbdare şi a încercat să scurteze schimburile de mingi, apărând astfel erorile neforţate.

Vondrousova a condus cu 2-0 şi 3-1, a fost egalată, 3-3, iar cele două jucătoare au mers cap la cap, Halep a avut şansa de a trimite setul în tiebreak, a ratat-o iar apoi cehoaica şi-a adjudecat setul cu 7-5.

Urmează Roland Garros

În decisiv s-a mers cu serviciul până la 3-3 pentru Vondrousova, care a salvat o minge de break şi apoi şi-a concretizat serviciul, apoi a făcut break şi s-a impus cu 6-3. Halep a avut 3 aşi şi a comis o dublă greşeală, iar Vondrousova a reuşit 2 aşi şi a comis 6 duble greşeli. Româncа a fost mai bună pe primul serviciu (69%-63%), iar Vondrousova pe al doilea (56%-38%). Cehoaica a avut mai multe mingi direct câştigătoare, 38-31, Halep făcând şi mai multe erori neforţate, 39-27. Simona Halep, campioana de la Roland Garros, va primi pentru evoluţia sa la Roma un cec de 15.330 euro şi 60 de puncte WTA. Din 27 mai, Simona va concura la Grand Slam-ul de la Roland Garros pe care anul trecut la câştigat învingând-o în finală pe Sloane Stephens.

Lampard ar putea fi noul antrenor al lui Chelsea

Frank Lampard este dorit pe „Stamford Bridge" FOTO: THE PLAYMAKER

FOTBAL. Maurizio Sarri (60 de ani) are zilele numărate la Chelsea, iar clubul londonez are deja un nume stabilit pentru banca tehnică, în persoana unei legende a formaţiei de pe „Stamford Bridge". Presa din Italia a anunţat că finala Europa League, contra lui Arsenal, va fi ultimul meci al lui Sarri în calitate de manager al lui Chelsea.

Potrivit sursei citate, italianul nu s-a făcut deloc plăcut în mandatul său, iar patronul Roman Abramovich caută o persoană care să cunoască mult mai bine acest club. Favorit să preia postul de manager al londonezilor este Frank Lampard (40 de ani), în prezent la Derby County, care a evoluat timp de 13 sezoane la Chelsea. Fostul mijlocaş este văzut drept candidatul ideal, având în vedere că se identifică cu istoria recentă a echipei şi a avut rezultate bune în debutul său din antrenorat.

Lampard şi-a început cariera de antrenor la începutul acestui sezon, semnând cu Derby County. Echipa acestuia a prins in extremis locul şase, care i-a asigurat prezenţa la play-off-ul pentru promovarea în Premier League. În semifinale, Derby a trecut de Leeds United, scoruir 0-1, respectiv 4-2. Frank Lampard mai are contract cu echipa din Championship până în 2021, însă Chelsea pare hotărâtă să-l aducă în această vară, mutarea urmând să fie definitivată după finala Europa League, contra lui Arsenal, din 25 mai.

Ca jucător, Lampard are 640 de meciuri pentru Chelsea, reuşind 209 goluri. Alături de londonezi, fostul internaţional englez a câştigat numeroase trofee, printre care Liga Campionilor, Europa League şi trei titluri în Premier League.

SURSA: MEDIAFAX

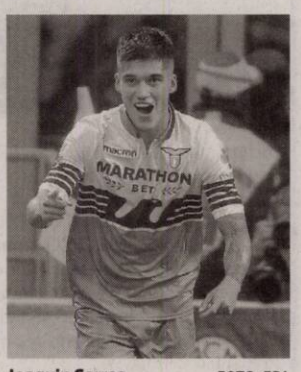

Joaquin Correa FOTO: EPA

Lazio a cucerit Cupa Italiei

FOTBAL. Lazio Roma, echipa românului Ştefan Radu (32 de ani), a câştigat Cupa Italiei, după ce a învins-o pe Atalanta cu scorul de 2-0 în finală. Fundaşul român a intrat pe teren în minutul 36 al întâlnirii disputate pe Stadio Olimpico din capitala Italiei.

Sergej Milinkovic-Savic, în minutul 82, şi Joaquin Correa, în minutul 90+2, au marcat golurile meciului şi i-au adus lui Lazio a şaptea Cupă a Italiei din palmares.

Lazio cucerise ultima dată trofeul în sezonul 2012/2013. Pentru fundaşul român în vârstă de 32 de ani este al 5-lea trofeu la echipa din capitala Italiei.

Anterior el a mai câştigat alte două Cupe ale Italiei, cât şi două Supercupe.

În Serie A, Lazio e pe locul 8 în clasament, cu 58 de puncte, cu două etape înainte de finalul sezonului. În ceea ce o priveşte pe Atalanta, echipa de pe Atleti Azurri d'Italia se află pe locul 4, cu 62 de puncte, la trei în faţa lui AC Milan şi Roma, pe ultima poziţie care asigură calificarea directă în Liga Campionilor.

SURSA: MEDIAFAX

Bayern îl oferteză pe Leroy Sane

FOTBAL. Leroy Sane (23 de ani) poate pleca de la Manchester City în această perioadă de transferuri, după ce a cucerit două titluri de campion, ambele sub comanda lui Pep Guardiola. Englezii de la Daily Record scriu că acesta se poate întoarce în ţara natală, Germania. Bayern Munchen este clubul interesat de serviciile mijlocaşului german. Multipla campioană din Bundesliga a primit „undă verde" din partea „cetăţenilor" pentru a negocia cu impresarii lui Sane. Acesta nu a mai fost integralist din partia cu Cardiff, din Premier League, câştigată de Manchester City cu 2-0.

Bavarezii vor să „betoneze" flancul stâng, deoarece se vor despărţi de unul dintre cei mai importanţi jucători din istoria recentă a clubului, Frank Ribery. Francezul de 36 de ani va deveni liber de contract şi va pleca de la Bayern. Rămâne de văzut ce sumă de transfer va oferi campioana Germaniei pentru mijlocaşul cotat la 100 de milioane de euro de site-urile de specialitate.

Sane a semnat cu Manchester City în vara anului 2016, fiind transferat de la Schalke pentru 50 de milioane de euro. Contractul său cu campioana Angliei este valabil până în vara anului 2021.

SURSA: MEDIAFAX

Leroy Sane FOTO: EPA

Grupul Webasto este unul dintre cei mai mari 100 furnizori din industria auto. Datorita plafoanelor noastre inovative, glisante și panoramice, a plafoanelor decapotabile, precum și a sistemelor termice, a sistemelor de baterii și a soluțiilor de încărcare de viitor, oferim tot mai multă valoare mobilității. Și dovedim asta printr-un simț puternic de unitate. Pentru că „noi" este plusul dumneavoastră special.

+ Da startul carierei tale alaturi de noi. Pentru ca NOI suntem Plusul tau special.

Webasto ofera posibilitatea de calificare in meseria de Mecatronist

Pentru toți cei care nu se pot hotărî între mecanică și electronică, posibilitatea de calificare în meseria de mecatronist este exact ceea ce aveți nevoie.

În cadrul acestei calificări învățați cum să interpretați planurile tehnice, cum sunt structurate componentele în mașini și sisteme și cum se întocmesc desenele tehnice. În plus, puteți afla tot ceea ce este mai important pentru programarea sistemelor mecatronice și cum se configurează aceste sisteme. Și chiar mai mult, puteți învăța cum să analizați contractele tehnice și cum puteți găsi si dezvolta soluții noi.

Ce aptitudini căutăm?

- Bune cunoștințe de matematică și fizică
- Plăcerea de a învăța și deschiderea spre nou
- Interes major pentru tehnică și înțelegerea proceselor tehnice
- O bună capacitate de reprezentare spațială precum și un mod de lucru serios și profesionist
- Disponibilitatea de relocare in vederea absolvirii stagiului de **pregatire profesionala în Germania**
- Student/proaspăt absolvent de studii cu profil tehnic
- Cunoștințe avansate de limba germană

Avantajele voastre:

- Calificarea în meseria de mecatronist în cea mai modernă tehnică de robotică și de rețea, încorporată într-o echipă dinamică în care ai posibilitatea de a învăța foarte multe lucruri noi și de a te dezvolta în mod continuu
- Cazare gratuită și subvenționarea costurilor de masă
- O pregătire intensivă în vederea examinărilor
- Echipamentul de lucru gratuit

Toate acestea pot face din programul de calificare, o poveste de succes!

Webasto

Asteptam CV-urile voastre la adresa de email recrutare@webasto.com sau la nr de tel:0372.827827

(819)

JURNAL ARĂDEAN

Violenţele s-au intensificat

AFGANISTAN. Forţe de securitate afgane patrulează în timpul unei operaţiuni împotriva militanţilor suspectaţi în districtul Nad-e-Ali din Helmand, Afganistan. Violenţa din Afganistan s-a intensificat după încheierea misiunii de luptă a NATO în 2015, iar acum grupul menţine aproximativ 13.000 de militari în ţară să susţină şi să instruiască forţele afgane. Potrivit Inspectorului General Special al Statelor Unite pentru Reconstrucţia Afganistanului, războiul din ţară a stagnat, talibanii controlând aproximativ 40% din ţară.

SURSA: MEDIAFAX

Operaţiuni împotriva militanţilor suspectaţi FOTO: EPA

Dăncilă, aşteptată cu coroane funerare

TÂRGU MUREŞ. Primul ministru Viorica Dăncilă a vizitat, ieri, Spitalul Judeţean din Târgu Mureş.

Premierul a fost aşteptat de zeci de protestatari care au venit cu coroane funerare şi cu pancarte pe care au scris „PSD = cancerul sistemului de sănătate".

Protestatarii au aşteptat-o pe Viorica Dăncilă pe scările de la intrarea în Spitalul Judeţean din Târgu Mureş, cu coroane funerare şi cu pancarte pe care au scris „Unde sunt spitalele regionale?", „Viorico, Mureşul nu te vrea", „PSD = cancerul sistemului de sănătate" sau „Jos corupţia!".

Mai mulţi jandarmi au fost prezenţi în zonă, aceştia solicitând manifestanţilo să părăsească treptele unităţii medicale, invocând „caracterul ilegal" al protestului.

„Apărăm ţara şi democraţia", a replicat o femeie unui jandarm care încerca să elibereze zona.

Premierul Viorica Dăncilă este aşteptată la Spitalul din Târgu Mureş pentru a vrifica investiţiile realizate în nitatea medicală.

SURSA: MEDIAFAX

Iranul respinge propunerea lui Donald Trump

TEHERAN. Administraţia de la Teheran a transmis, ieri, că nu există posibilitatea negocierilor cu Statele Unite, părând să respingă apelurile preşedintelui american Donald Trump.

Întrebat dacă există posibilitatea iniţierii de negocieri cu Statele Unite pentru depăşirea crizei, ministrul iranian de Externe, Mohammad Javad Zarif, a declarat: „Nu, nu există nicio posibilitate de negocieri".

„Nu ştiu de ce preşedintele Trump este încrezător, dar este absolut greşit", a subliniat Zarif, citat de NHK.

Mohammad Javad Zarif a făcut aceste declaraţii la Tokyo, unde s-a întâlnit cu oficiali japonezi, relatează agenţia de presă Kyodo.

Preşedintele SUA, Donald Trump, s-a declarat convins că Iranul va accepta curând negocierile pe tema programului nuclear. „Sunt exprimate diverse opinii, iar eu iau decizia finală şi determinantă, este o procedură foarte simplă. Sunt acoperite toate părţile, toate politicile. Sunt sigur că Iranul va vrea să discute curând", a declarat Donald Trump, ieri, prin Twitter. **SURSA: MEDIAFAX**

Protocolul cu SRI nu a fost o greşeală

Kovesi a spus că protocolul era un instrument necesar la acel moment.

BUCUREŞTI. Laura Codruţa Kovesi a recunoscut că a făcut greşeli, însă a spus că niciodată nu a încălcat legea intenţionat, menţionând că protocolul încheiat cu SRI în 2009 nu a fost o greşeală. Kovesi a spus că protocolul era un instrument necesar la acel moment. „Nu sunt un om perfect, deşi când deţii o funcţie aşa de importantă îţi doreşti să faci totul perfect. Pentru că tot ceea ce faci, faci cu oameni. Şi nu există oameni perfecţi. Sigur că am făcut şi greşeli, dar niciodată nu am încălcat legea în mod intenţionat. Poate că una dintre greşeli a fost că trebuia să comunic mai mult, să explic mai mult anumite lucruri. Poate că anumite măsuri trebuiau luate mai din timp", a declarat Laura Codruţa Kovesi, pentru Europa Liberă.

Totodată, fosta şefă DNA a menţionat şi că protocolul încheiat cu Serviciul Român de Informaţii în 2009, pe vremea când era procuror general al României, nu a fost o greşeală.

„Dacă mă întrebaţi de protocol, acela nu a fost o greşeală. A fost un instrument care era absolut necesar la acel moment. Lumea uită că, în 2009, niciun procuror din România nu putea să pună în aplicare o autorizaţie de interceptare. Erai obligat să transmiţi acea autorizaţie la SRI, care fusese desemnat autoritate naţională unică de intreceptare. Şi tocmai pentru a exista un control riguros asupra acestei activităţi, s-a semnat acest protocol", a mai explicat Kovesi. Aceasta a continuat, subliniind: „Pentru infractori e foarte uşor. Se întâlnesc într-o parcare, la un restaurant, pun la cale scheme de fraudare financiare, reţele întregi prin care fac trafic de droguri sau trafic de persoane. Contra acestor forme de lucru ale infractorilor, extrem de simple şi de rapide, instituţiile publice trebuie să reacţioneze la fel. Rapid şi eficient. Şi acest lucru nu se poate face decât lucrând împreună. Acesta a fost rostul semnării unor protocoale, al stabilirii unor reguli de lucru, dar care niciodată nu au fost deasupra legii".

Kovesi are calitatea de inculpat în dosarul privind extrădarea lui Nicolae Popa, de la Secţia Specială, ea fiind acuzată de mai multe fapte. Pe 28 martie, Laura Codruţa Kovesi a fost plasată sub control judiciar de către Secţia de anchetă a magistraţilor, însă măsura a fost contestată în instanţă. Înalta Curte de Casaţie şi Justiţie a dispus ulterior revocarea măsurii controlului judiciar.

Fostul prim-adjunct al Serviciului Român de Informaţi, Florian Coldea, a fost audiat, ieri, în dosarul lui Kovesi. Acesta a spus, după aproape 4 ore petrecute în Secţia de anchetă a magistraţilor, că a fost audiat în calitate de martor, precizând că nu a luat cunoştinţă de nicio împrejurare în care Kovesi să fi comis vreo infracţiune.

SURSA: MEDIAFAX

Laura Codruţa Kovesi FOTO:PA

„Să conteste în instanţă"

BUCUREŞTI. Ministrul Transporturilor, Răzvan Cuc, i-a sfătuit ieri pe şoferii „Uber" care au fost amendaţi ieri, după intrarea în vigoare a OUG care modifică Legea taximetriei, să conteste în instanţă sancţiunile, susţinând că aceştia nu pot fi consideraţi „piraţi". „Eu îi sfătuiesc pe şoferii care au luat amendă azi să se ducă să conteste în instanţă. Şi eu am fost amendat de poliţie şi m-am dus şi am contestat când am considerat că mi s-a făcut o nedreptate", a declarat Răzvan Cuc. El a susţinut că OUG 21/2019 nu a fost adoptată împotriva serviciilor de tip Uber. „Ce am reglementat noi până-n acest moment nu interzice Uber să funcţioneze pe piaţă. Deci ăsta este un subiect folosit de anumiţi oameni în campania electorală doar pentru a veni cu un subiect în presă. (...) Problema acestor platforme trenează de vreo cinci ani. (...) Văd că toată lumea spune că am interzis Uber. Nu, noi am dat o Ordonanţă care vine să combată pirateria. Eu, din câte ştiu, piraterie înseamnă când transporţi persoane şi nu declari acele sume. Eu ştiu că la Uber se face plata online. Deci nu sunt piraţi", a mai spus ministrul Transporturilor.

Modificările operate de Executiv la Legea taximetriei, adoptate ca urmare a protestelor taximetriştilor, au intrat în vigoare ieri. Reprezentanţii Uber şi Taxify au anunţat că aplicaţiile nu pot fi închise, dar va rămâne la latitudinea şoferilor dacă mai ies sau nu pe traseu. Executivul a adoptat pe 29 martie Ordonanţa de Urgenţă pentru modificarea Legii 38/2003, care reglementează transportul în regim de taxi şi de închiriere.

SURSA: MEDIAFAX

Răzvan Cuc FOTO: EPA

Va candida la prezidenţiale

WASHINGTON. Primarul oraşului New York, Bill de Blasio, a intrat ieri dimineaţă în cursa din Partidul Democrat pentru desemnarea candidatului în scrutinul prezidenţial programat în Statele Unite în anul 2020, anunţând că este cel mai bun candidat pentru a-l înfrunta pe preşedintele Donald Trump, potrivit CNN.

Într-o înregistrare video postată pe internet, de Blasio a menţionat o serie de politici pe care le-a promovat pentru oraş, inclusiv instituirea salariului minim pe economie în valoare de 15 dolari, servicii medicale garantate şi concediu medical plătit.

De asemenea, acesta a făcut o referire directă la Trump, numindu-l „agresiv", şi a afirmat că este persoana cea mai bine pregătită să îl învingă pe preşedinte în 2020.

„Sunt un new-yorkez, îl cunosc pe Trump de mult timp ca fiind o persoană agresivă. Asta nu este o noutate pentru mine şi pentru nimeni de aici, şi ştiu cum să îl învingă", a declarat di Blasio.

El a adăugat că „Donald Trump trebuie oprit, l-am învins înainte şi o voi face din nou. Sunt Bill di Blasio şi candidez pentru preşedinţie deoarece este timpul să punem pe primul loc oamenii care muncesc".

Anunţul lui di Blasio a fost publicat mai întâi de NBC News, acesta fiind cel de-al 23-lea candidat cu nouă luni înainte de începerea scrutinului intern. **SURSA: MEDIAFAX**

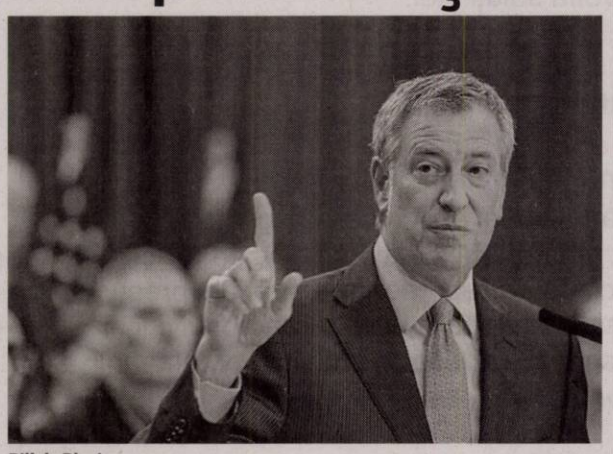

Bill de Blasio FOTO: EPA

Atac armat în Wisconsin

WASHINGTON. Un pompier care lua parte la o urgenţă medicală şi alţi trei oameni au fost răniţi în urma unui atac armat care s-a produs ieri în statul american Wisconsin, au anunţat autorităţile, relatează Associated Press. Atacul a avut loc după ce mai multe echipaje de poliţie şi pompieri au intervenit la o urgenţă medicală, în jurul orei locale 5:30, în centrul oraşului Appleton. Ofiţerul de poliţie din Appleton, Meghan Cash, a declarat că nu există o ameninţare la adresa comunităţii în urma acestui incident, dar nu a precizat dacă cineva se află în custodie.

SURSA: MEDIAFAX

Vor avioane invizibile

MOSCOVA. Preşedintele Vladimir Putin a declarat miercuri seară că Rusia va achiziţiona 76 de avioane multirol Sukhoi Su-57, invizibile pe radare, până în 2028. Potrivit preşedintelui rus, iniţial, „programul de înzestrare militară pentru 2028 stipula achiziţionarea a 16 astfel de avioane". În urma evaluării situaţiei, ministrul Apărării de la Moscova, Serghei Şoigu, a raportat că producătorul a redus peţurile pentru avion şi echipamente cu 20%, fapt ce a oferit oportunitatea de a achiziţiona mai multe aeronave, a explicat Putin. **SURSA: MEDIAAX**

Mesaj video de susţinere pentru referendum

BUCUREŞTI. Preşedintele Klaus Iohannis a transmis ieri, pe Facebook, un mesaj video prin care îndeamnă românii să voteze „da" pentru ambele întrebări de la referendumul pe justiţie. „Pe 26 mai să spunem răspicat «da» pentru România europeană, «da» pentru România pe care o iubim, ţara oamenilor cinstiţi".

„Dragi români, cu toţii ne dorim să trăim într-o ţară în care hoţii şi corupţii stau la puşcărie, nu în fruntea statului. Pe 26 mai să spunem răspicat «da» pentru România europeană, «da» pentru România pe care o iubim, ţara oamenilor cinstiţi şi integri, în care nimeni nu este mai presus de lege. Votaţi «da» la referendum şi nu-i lăsaţi pe alţii să decidă în locul vostru. Românii votează pentru că românii contează", afirmă preşedintele Klaus Iohannis într-un video publicat pe pagina sa de Facebook.

Pe 26 mai va avea loc un referendum pe teme legate de justiţie, convocat de preşedintele Klaus Iohannis.

Cele două întrebări ale referendumului care vor fi incluse pe buletinul de vot sunt:

1. „Sunteţi de acord cu interzicerea amnistiei şi graţierii pentru infracţiuni de corupţie?"

2. „Sunteţi de acord cu interzicerea adoptării de către Guvern a ordonanţelor de urgenţă în domeniul infracţiunilor, pedepselor şi al organizării judiciare şi cu extinderea dreptului de a ataca ordonanţele direct la Curtea Constituţională?".

SURSA: MEDIAFAX

La GEMI SPORT, iarna își pierde din drepturi în fața apelor termale, a căror temperatură ajunge până la 40 de grade Celsius

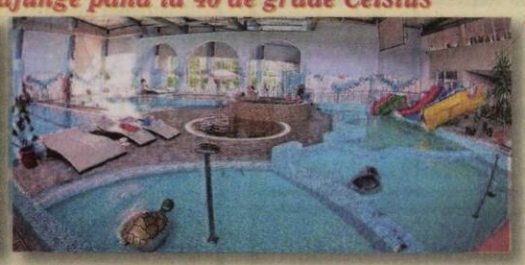

A venit iarna iar noi îți propunem să învingi frigul de afară cu o vizită la centrul nostru Spa! Pe lângă bazinele interioare cu apă termală, te poți relaxa în saună sau îți poți încânta simțurile cu un masaj relaxant! Acordă-ți timp pentru eliberarea emoțiilor și destinderea totală a spiritului pornind într-o călătorie în care îți vei regăsi adevărata armonie interioară!

- Bazin de înot
- jacuzzi
- bazin destinat copiilor
- bazine cu hidromasaj

de toate acestea vă puteți bucura în cadrul complexului nostru!

ADRESA:
Bulevardul Nicolae Titulescu, Arad
☎ 0357 408 718

Singurul complex cu apă termală din Arad te așteaptă pentru relaxarea de care ai nevoie in fiecare zi.

(9887)

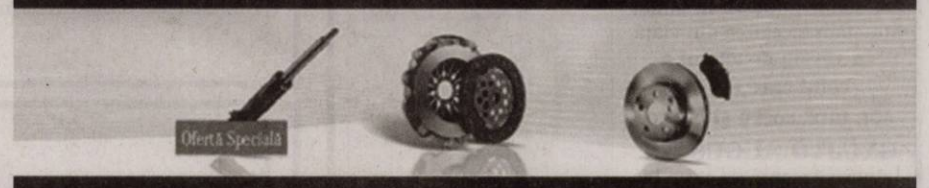

Piese de origine la un preț special pentru Sprinter și Vito.

Mercedes-Benz
Vans. Born to run.

S.C. TERRAVIA S.R.L. SANNICOLAU MARE jud. Timis

- transport international de marfa -

ANGAJEAZA IN CONDITII AVANTAJOASE:

SOFERI TRANSPORT INTERNATIONAL MARFA

CERINȚE:
- experienta minim 2 ani in transport international de marfa, de mare tonaj
- o limba de circulatie internationala (germana sau engleza) constituie avantaj
- atestat (coletarie) ADR obligatoriu.
- permis de conducere cat. B,C,E
- cartela tahograf digitala
- atestat marfa C95

Interviul are loc in fiecare zi de luni pana vineri, intre orele 9 - 15, la sediul firmei din Sannicolau Mare, str. Garii nr. 5/D, jud. Timis
Informatii legate de pachetul salarial sau de bonusurile oferite de firma, puteti afla zilnic intre orele 9-15 la nr. de telefon: - 0256 223 223 ; - 0256 371 793 sau la sediul firmei. (811)

COMPANIA SERVICII ENERGETICE PENTRU ACASĂ – SEA COMPLET S.A.

SEA SERVICII PENTRU ACASĂ

SEA COMPLET SA ("SEA"), cu sediul social în Târgu Mureș, strada Gheorghe Doja, nr 64-68, Cladirea Multinvest, etaj 3, jud. Mureș, România, în calitate de operator de date cu caracter personal, prelucrează datele dumneavoastră cu caracter personal (definite de Regulamentul general privind protectia datelor nr. 2016/679 - „GDPR"), în scopul recrutării (stabilirii unei relații de muncă). Transmiterea oricăror date cu caracter personal cu privire la inițierea unei relații de muncă și/sau oricăror scopuri aflate în interesul dvs. reprezintă acordul dumneavoastră pentru prelucrarea datelor cu caracter personal de către SEA.Pentru detalii suplimentare cu privire prelucrarea datelor cu caracter personal de către SEA vă rugăm accesați: https://seacomplet.ro/index.php/protectia-datelor/ și https://seacomplet.ro/index.php/declaratia-cookie/

angajează:

MAGAZIONER în Arad

Candidatul ideal: Absolvent de studii superioare sau liceu. Experiență minim 1 an în domeniu. Permis de conducere ctg.B. Cunoașterea legislației în domeniu. Deprinderi foarte bune de utilizare MS Office (Word, Excel, Outlook). Oferta salariala atractiva.

Dacă îndeplinești criteriile și vrei să faci parte dintr-o companie puternică, te invităm să ne trimiți CV-ul până la data de 31.05.2019, la adresa de e-mail: ionela.muresan@seacomplet.ro

Persoanele selectate vor fi contactate pentru interviu.

Persoană de contact: **Ionela Mureșan, tel. 021-79 47 913 sau 0749-282 454**
www.seacomplet.ro

(7006)

Oftamed

Servicii oftalmologice complete
Oftalmologie | Optică | Chirurgie | Laser

Dr. Turlea Magdalena
Dr. Turlea Cristian

CONSULTAȚII ÎN CONTRACT CU CAS

- Sală operații pentru intervenții chirurgicale Oftamologice
- Consultații oftamologice, terapie laser pentru retinopatie diabetică, glaucom, retinografie, OCT
- Intervenții chirurgicale (pentru cataractă, glaucom si afecțiuni anexe oculare)
- Optică medicală (ochelari de vedere, soare, lentile de contact)

www.oftamed.ro
Arad, str. Miron Costin bl. 9 ap. 2-3
0257 253 523 0735 520 489

(9587)

COMPANIA SERVICII ENERGETICE PENTRU ACASĂ – SEA COMPLET S.A.

SEA SERVICII PENTRU ACASĂ

SEA COMPLET SA ("SEA"), cu sediul social în Târgu Mureș, strada Gheorghe Doja, nr 64-68, Cladirea Multinvest, etaj 3, jud. Mureș, România, în calitate de operator de date cu caracter personal, prelucrează datele dumneavoastră cu caracter personal (definite de Regulamentul general privind protectia datelor nr. 2016/679 - „GDPR"), în scopul recrutării (stabilirii unei relații de muncă). Transmiterea oricăror date cu caracter personal cu privire la inițierea unei relații de muncă și/sau oricăror scopuri aflate în interesul dvs. reprezintă acordul dumneavoastră pentru prelucrarea datelor cu caracter personal de către SEA.Pentru detalii suplimentare cu privire prelucrarea datelor cu caracter personal de către SEA vă rugăm accesați: https://seacomplet.ro/index.php/protectia-datelor/ și https://seacomplet.ro/index.php/declaratia-cookie/

angajează:

MAGAZIONER în Arad

Candidatul ideal: Absolvent de studii superioare sau liceu. Experiență minim 1 an în domeniu. Permis de conducere ctg.B. Cunoașterea legislației în domeniu. Deprinderi foarte bune de utilizare MS Office (Word, Excel, Outlook).

MUNCITOR INSTALAȚII TERMICE ȘI GAZ în Arad

Candidatul ideal: Absolvent de liceu sau școală de arte și meserii, specializarea petrol și gaze/ instalații, cu calificare de instalator în domeniul gazelor naturale. Experiență minim 1 an în instalații. Permis de conducere ctg.B.

Compania va suporta costurile legate de obținerea autorizării ANRE pentru Instalator. Oferta salariala atractiva!
Dacă îndeplinești criteriile și vrei să faci parte dintr-o companie puternică, te invităm să ne trimiți CV-ul până la data de 31.05.2019, la adresa de e-mail: ionela.muresan@seacomplet.ro

Persoanele selectate vor fi contactate pentru interviu.

Persoană de contact: **Ionela Mureșan, tel. 021-79 47 913 sau 0749-282 454**
www.seacomplet.ro

(716)

S.C. S.Z. MASINI UNELTE S.R.L.

SOCIETATE CU CAPITAL STRĂIN, care își desfășoară activitatea în Zona Industrială NV Arad, **angajează:**

- **Frezor pentru freze universale si comenzi numerice;**
- **Lacatus constructii sudate;**
- **Femeie de serviciu.**

Persoanele interesate să lucreze în condiții deosebite, într-o hală nou construită beneficiind de o salarizare atractivă, sunt rugate sa își depună un C.V. la sediul firmei, pe e-mail sau pe fax.

Putem fi contactați la:
Sediu: Arad, Str. III - Zona Industrială NV, Nr. 10, Ap5.
E-mail: resurse.umane@szmasiniunelte.com
Telefon: 0372907885 între orele 07:00 – 16:00
Fax: 0257242422 (768 - H 218829)

SC ERGAD TECHNOLOGY SRL

Arad, str. Pădurii nr. 24

firmă cu capital integral italian care activează în domeniul industriei electronice
angajează:

OPERATORI LINIE SMD

Cerințe:
- Cunoașterea și capacitatea de a citi schemele electronice constituie un avantaj
- Disponibilitate pentru deplasări în Italia.
- Se vor specifica în curriculum vitae experiențele de muncă în domeniul electronicii

Se oferă:
- Salariu de încadrare 2750 ron
- Bonus după 3 luni de la data angajării
- Ore suplimentare plătite dublu
- Sporuri de noapte plătite
- Decontare transport
- Tichete de masă din prima zi
- Prime de vacanță

MONTATORI SUBANSAMBLE ȘI OPERATORI ASAMBLARE

Femei și bărbați pentru montarea componentelor electronice.
Se oferă:
- Salariu de încadrare 2500 ron
- bonus după 3 luni de la data angajării
- decontare transport + asigurăm transport pe ruta Arad-Zădăreni și Arad-Iratoș, Dorobanți, Curtici, Macea cu microbuz
- tichete de masă din prima zi
- prime de vacanță
- analize gratuite pentru angajare
- ore suplimentare plătite dublu
- program de lucru 1 schimb

Trimiteti CV la adresa: otilia.dimeny@ergad.eu sau prin fax 0257-306.194; te1.0257-206.247. *(9212 - H 89191)*

SC ERGAD TECHNOLOGY SRL

Arad, str. Pădurii nr. 24

firmă cu capital integral Italian care activează în domeniul industriei electronice
angajează:

MONTATORI SUBANSAMBLE ȘI OPERATORI ASAMBLARE PARTE MECANICĂ

Femei și bărbați pentru montarea componentelor electronice.
Se oferă:
- Salariu de încadrare 2600 ron din prima lună
- bonus după 3 luni de la data angajării
- decontare transport + asigurăm transport pe ruta Arad-Zădăreni și Arad-Iratoș, Dorobanți, Curtici, Macea cu microbuz
- tichete de masă din prima zi
- prime de vacanță
- analize gratuite pentru angajare
- ore suplimentare plătite dublu
- program de lucru 1 schimb

TEHNICIENI ELECTRONIȘTI.

Pentru control și reparare plăci electronice cu tehnologia SMD și montarea componentelor în SMD
Cerințe:
- Experiență
- cunoașterea limbi italiene constituie un avantaj
- cunoașterea și capacitatea de a citi schemele electronice;
- capacitatea de a suda componentele SMD;
- disponibilitate pentru deplasări în Italia.
- se vor specifica în curriculum vitae experiențele de muncă în domeniul electronicii
- salariu de încadrare 2750 ron din prima lună
- bonus după 3 luni de la data angajării

Trimiteți CV la adresa: otilia.dimeny@ergad.eu sau prin fax 0257-306.194; tel. 0257-206.247. *(9211 - H 89191)*

LukasConstruct

(795)

- **HIDROIZOLATII.** GARANTIE 20 ANI
- **VINDEM MEMBRANE BITUMINOASE**

Arad, str. Vrabiei 1 ☎ 0723-273-746

DECESE

Cu adâncă durere în suflet anunţăm trecerea la cele veşnice a celui care a fost soţ, tată, bunic, frate,

BURCĂ PETRU,
la vârsta de 70 de ani.

Înmormântarea va avea loc astăzi, de la ora 13.00, la capela cimitirului din Bujac. Dumnezeul să-l odihnească în pace!

Familia îndoliată

Cu adâncă durere în suflet anunţăm încetarea din viaţă
la vârsta de 83 ani a celui care a fost soţ, tată, socru şi bunic,

GYÜJTÖ AUGUSTIN.

Înmormântarea va avea loc sâmbătă, 18 mai 2019, ora 11,00 la Cimitirul Pomenirea. Dumnezeu să-l odihnească în pace!

Familia îndoliată

Cu profundă tristeţe anunţăm încetarea din viaţă
la vârsta de 83 ani a celei ce a fost o minunată mamă, bunică şi mătuşă,

PĂSĂRILĂ DOMNICA.

Slujba de înmormântare va avea loc astăzi, 17 mai 2019, ora 15,00 la Casa Funerară Kuki de pe strada Cocorilor.

Familia îndoliată

Bun rămas pentru totdeauna scumpa mea măicuţă,

ŞERBAN ANA.

Dumnezeu să te odihnească în pace! Înmormântarea va avea loc astăzi, 17 mai 2019, ora 14:00, la Cimitirul Eternitatea (UTA). Nu te voi uita niciodată!

Fiica Lucia

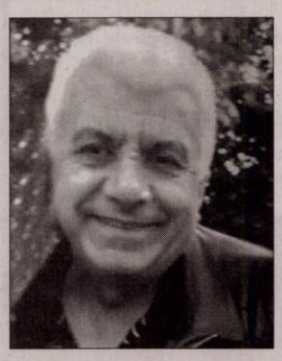

Cu adâncă durere anunţăm încetarea din viaţă
la vârsta de 59 ani a celui care a fost cel mai bun soţ şi tată,

TODOR IOAN.

Slujba de înmormântare va avea loc sâmbătă, 18 mai 2019, ora 13:00, la Casa Funerară Kuki din str. Cocorilor nr. 6. Nu te vom uita niciodată!

Soţia Baby şi fiica Denisia

Cu tristeţe, lacrimi şi nemărginită durere în suflet, familiile îndoliate anunţă plecarea fulgerătoare dintre noi şi trecerea în eternitate a celui care a fost un minunat tată, socru şi bunic,

GOMBAR PETRU.

Dumnezeu să-l ierte şi să-l odihnească în pace! Slujba de înmormântare va avea loc astăzi, 17 mai 2019, ora 14,00 la Capela Cimitirului Catolic din Aradul Nou.

Fiicele: Laura cu familia, Cristina cu familia

SERVICII FUNERARE

(H-7469287)
IN MEMORIAM
NON STOP!
KUKI - servicii funerare complete
Producător de sicrie - oferă sicrie la preţ de producător.
GRATUIT rezolvăm actele la spital, primărie, casa de pensii şi C.A.R.P.
Transport intern şi internaţional ● Accesorii funerare.
Contact: Arad, Str. Mihai Eminescu nr. 4 (în curte), vis-a-vis de Cerbul Albastru.
Telefon: 0257/211929, mobil: 0723-343-964
www.inmemoriamkuki.com
CASĂ FUNERARĂ - Strada Ştefan Ludwic Roth nr. 1 D, Grădişte
- Str. Cocorilor nr. 6 (lângă magazinul Izolta)

CONDOLEANŢE

Ne luăm un ultim rămas bun de la cel care a fost

GHIŢĂ MUNTEANU,
din Semlac.

Suntem alături de familia îndurerată. Dumnezeu să îl odihnească în pace.

Foştii colegi din Consiliul Local Semlac

Cu durere în suflet anunţăm încetarea vieţă a fratelui,

GOMBAR PETRU.

Dumnezeu să-l odihnească în pace!

Fratele Teodor cu familia

Ne gândim zilele acestea la colegii noştri, Ciprian şi Cristian Burcă şi le suntem alături în momentele de grea încercare cauzate de trecerea la cele veşnice a tatălui lor,

PETRU BURCĂ.

Bunul Dumnezeu să-l odihnească în linişte şi pace! Sincere condoleanţe familiei Burcă!

Colectivul Primăriei Municipiului Arad

Cu nemărginită durere în suflet, îmi iau un ultim rămas bun de la iubita mamă,

PĂSĂRILĂ DOMNICA.

Dumnezeu să o odihnească în pace!

Fiul, Lucian Păsărilă

Pios omagiu la despărţirea de mătuşa noastră,

DOMNICA PĂSĂRILĂ.

Fam. Valea

Cu durere în suflet mă despart de bunica mea dragă,

ŞERBAN ANA.

Dumnezeu să te odihnească în pace! Nu te voi uita niciodată!

Nepotul Sebastian

O inimă bună a încetat să mai bată, un suflet mare s-a ridicat la cer lăsând în urmă o nemărginită durere şi un gol imens. Un ultim omagiu pentru

COMAN DUMITRU.

Fie ca Bunul Dumnezeu să-i odihnească sufletul în pace, iar familiei îndurerate să-i dea mângâiere!

Cuscra Hodişan Rujiţa

COMEMORĂRI

Cu adâncă durere în suflet, amintim că pe data de 17 mai 2019 se împlinesc zece ani de la trecerea în nefiinţă a celei care a fost

ZUBRICZKY ECATERINA

pe care o păstrăm în sufletul nostru.

Familia

SERVICII FUNERARE

NOSFERATUM
SERVICII FUNERARE COMPLETE
Arad, str. Ghiba Birta nr. 26 - Tel.: 0752 10 11 12; 0357 80 48 38
NON STOP e-mail: nosferatumarad@yahoo.com www.nosferatum.ro
TRANSPORT GRATUIT ÎN MUNICIPIUL ARAD ŞI ORAŞUL PECICA
* Sicrie la preţ de producător;* Înmormântări GRATUITE – doar pe baza cuponului de pensie; * Consultanţă şi medic constatator; * Rezolvăm actele la spital, primărie, casă de pensii, C.A.R.P.; * PRELUĂM DECEDAŢII DE LA MORGĂ; * Igienizare, cosmetizare, îmbălsămare, incinerarii, REPATRIERI, CAPAC FRIGORIFIC; * CAPELA CIMITIR ETERNITATEA (UTA)! * Borduri, monumente funerare, mozaic, marmura, granit.

Cu doi ani în urmă s-a retras în liniştea eternităţii draga noastră,

ALEXANDRU-PERJU MIRELA-ANA.

Nu am putut lupta cu destinul, dar putem duce mai departe în sufletele noastre chipul şi amintirea ta. Dă-i Doamne somnul lin şi îngerii aproape alături de tatăl şi copilaşii ei!

Familia îndurerată

Tristă va rămâne ziua de 18 mai când în urmă cu 2 ani ai plecat dintre noi, lăsându-ne în suflet durere şi tristeţe, o mamă deosebită, un suflet minunat şi bun, draga noastră mamă, soacră şi bunică,

CRISTINA RAŢIU.

Vei rămâne veşnic în inimile şi gândurile noastre. Dumnezeu să-ţi vegheze somnul, iar îngerii să te păzească! Parastasul va avea loc astăzi, 17 mai 2019 la Noua Catedrală Ortodoxă Podgoria după vecernia de la ora 18,00.

Familiile Tiulea, Raţiu şi Galeriu

O floare, o lacrimă, o rugăciune de iertare şi odihnă veşnică înălţăm către cer,

JACOTĂ ADRIAN GHEORGHE.

Sâmbătă, 18 mai 2019, ora 10,30 va avea loc la Biserica Ortodoxă „Sfântul Gheorghe" din Aradul Nou, parastasul de 1 an, al mult iubitului nostru fiu.

Familia îndoliată

Se împlineşte un an de când scumpa noastră soţie, mamă şi bunică,

CHICIN ARISTIŢA

ne-a părăsit lăsând în sufletele noastră o imensă durere care nu se va stinge niciodată. Slujba de pomenire va avea loc duminică, 19 mai, ora 11 la noua Biserica Ortodoxă din Grădişte de pe strada Zărandului. Dumnezeu s-o odihnească în pace!

Familia

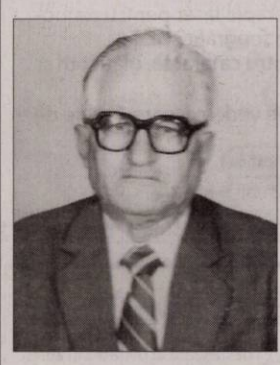

A trecut un an de când dragul nostru bunic, tată şi socru,

GIURA EFTIMIE
(fost factor poştal)

a plecat dintre noi. Slujba de pomenire va avea loc sâmbătă, 18 mai, ora 12,00 la Biserica Ortodoxă Grădişte, pe str. Zărandului.

Cu aceeaşi durere fiica Minuţa, nepotul Codrin şi ginerele Sandu, fam. Ţurcanu

---

Se împlinesc 7 ani de când a plecat dintre noi dragul nostru soţ şi tată,

BĂRAR MIHAI.

Dumnezeu să-l odihnească în pace! Parastasul va avea loc duminică, 19 mai 2019, ora 11:00, la Biserica din Alfa. Nu te vom uita niciodată!

Soţia Cati şi fiica Diana

Anunţurile de deces se publică GRATUIT!

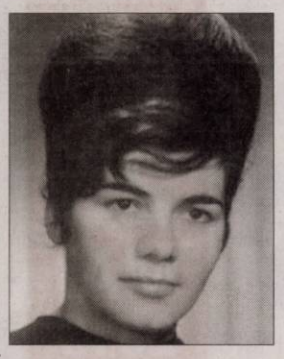

O clipă de aducere aminte în memoria celor care au cunoscut-o şi apreciat-o pe cea care a fost o mamă, bunică şi soră deosebită,

STĂNESCU FELICIA (RADIŢA)

de la a cărei plecare în veşnicii s-au împlinit 8 ani în 15 mai.

O plânge mereu sora Angelica

Timpul nemilos a aşternut 15 ani de la despărţirea noastră de când iubitul nostru soţ, tată, bunic, socru şi cuscru,

FRANCISC VARGA

a trecut pragul veşniciei. Dumnezeu să-i dea odihnă veşnică în Împărăţia Sa!

Soţia Doina îndurerată

Cei dragi nu ne părăsesc niciodată, rămân întotdeauna în sufletul nostru. Se împlinesc 15 ani de la trecerea în eternitate a iubitului nostru tată, socru şi bunic,

FRANCISC VARGA.

Nu te vom uita niciodată!

Fiica Corina, ginerele Petrică, nepotul Gabriel

În 18 mai se împlinesc 20 de ani de când scumpul nostru tătic,

BODEA IOAN

a plecat dintre noi. Zâmbetul şi sufletul tău bun nu-l vom uita niciodată. Odihneşte-te în pace!

Familia îndoliată

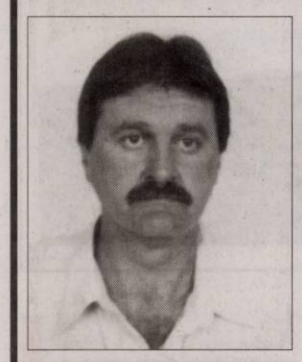

GHEORGHE HAN

Din lacrimi ţi-am făcut fântână/ Din flori ţi-aş face un covor/ Pe el să te întorci acasă/ De tine îmi e tare dor.

Soţia

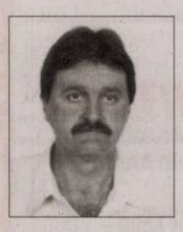

GHEORGHE HAN,

10 ani de când ne-ai părăsit. Te-am iubit şi te-am pierdut/ Nu e drept şi nu e adevărat/ C-ai plecat şi ne-ai lăsat/ Dar Dumnezeu e drept şi sfânt/ Şi face legea pe pământ. Ai fost bun şi ne iubeai/ Noi pe tine te aşteptam/ Dar soarta e crudă şi rea/ Şi te-a luat din casa ta/ Când Dumnezeu a hotărât/ Te-ai dus la El în Cerul Sfânt. Pentru noi ai fost un soţ, tată şi ginere iubitor şi blând.

Soţia, fetele şi socrii

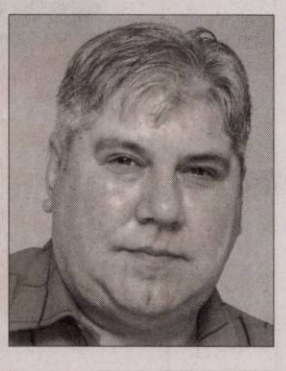

Timpul trece... dar pentru noi a rămas pe loc. Cu mare durere amintim că pe 18 mai,

ARDELEAN DOREL FLORIN

ar fi împlinit 51 ani, în loc de „La mulţi ani”,

ai lăsat în urma ta durere şi lacrimi. Nu te vom uita niciodată! Dormi în pace! Dumnezeu să-ţi vegheze somnul tău!

Cu multă durere în suflet din partea soţiei Ardelean Codruţa, fiul Andrei şi a părinţilor Ardelean Teodor şi Rodica.

Aşteptăm clipa revederii.

În 22 mai 2019 se împlinesc 6 luni de lacrimi şi durere de când a plecat pentru totdeauna iubitul meu soţ,

CARABA ALEXANDRU (SANDU).

Te voi păstra mereu în amintire şi nu te voi uita niciodată. Odihneşte-te în pace!

Soţia Lenuţa

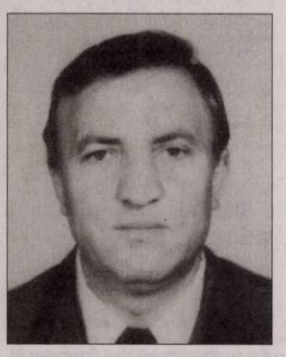

Timpul trece, dar durerea din sufletele noastre a rămas aceeaşi ca atunci când a plecat dragul nostru,

URS GHEORGHE.

Gânduri pioase, preţuire, neuitare şi o rugăciune pentru odihna veşnică.

Fam. Urs şi Mariş

Anunţ de participare

Informaţii generale privind autoritatea contractantă, în special denumirea, codul fiscal, adresa, numărul de telefon, telefax şi/ sau adresa de e-mail ale persoanei de contact:

Cosiliul Local al Oraşului Ineu, Str. Republicii nr. 5, Ineu judeţul Arad, telefon 0257/511550, fax 0257/511965, e-mail: primaria@primariaineu.ro

Primăria Oraşului Ineu, judeţul Arad, invită persoanele fizice şi juridice fără scop patrimonial, respectiv asociaţiile şi fundaţiile constituite conform legii care îndeplinesc condiţiile prevăzute de Legea nr. 350/2005, să depună ofertă în scopul atribuirii contractelor de finanţare nerambursabilă, pentru domeniul sport.

1. Procedura aplicată pentru atribuirea contractelor de finanţare nerambursabilă a proiectelor din domeniul sport pe anul 2019 este prevăzută de art. 6 din Legea nr. 350/2005, privind regimul finanţărilor nerambursabile din fonduri publice alocate pentru activităţi nonprofit de interes general.
2. Sursa de finanţare a contractului şi valoarea: bugetul local al Oraşului Ineu, 200 000 lei.
3. Durata proiectelor: 31 decembrie 2019.
4. Data-limită pentru depunerea propunerilor de proiect: 28.06.2019, ora 16.30.
5. Adresa la care trebuie depuse propunerile de proiect: Primăria Oraşului Ineu, Oraşul Ineu, Calea Republicii nr.5, judeţul Arad.
6. Selecţia şi evaluarea proiectelor în vederea obţinerii finanţării nerambursabile se vor face de către comisia de evaluare, în perioada 04.07.2019 - 08.07.2019.

Primar
Abrudan Călin Ilie

(806)

GARSONIERE

- **A A** achiziţionez garsonieră, apartament 1 cameră, cash, ☎0746.055.126, ☎0755.483.216. 179655
- **Cumpăr cu** plata pe loc garsonieră, apartament 1 cameră, ☎0721.670.839. 219472

AP.2 CAMERE-ARAD

- **A A** Achiziţionez apartament 2,3,4 camere cash, ☎0746.055.126, 0755.483.216. 178868
- **Cumpăr cu** banii jos apartament 2- 3 camere, 0742.781.651. 219471
- **Proprietar vând** apartament 2 camere în zona Tricoul Roşu, etaj 4, acoperit cu ţiglă. Informaţii: 0752.292.728. 219489
- **Vând apartament** cu 2 camere, decomandat, 2 holuri, baie, şpaiţ, debara, balcon închis, boxă mare, amenajat, încălzire proprie,zona Vlaicu, preţ 47.000 Euro, 68 mp. Telefon 0770.815.332. 220399
- **Vând apartament** două camere, renovat, mobilat în Gurahonţ. Telefon ☎0743.403.165. 214502

AP.3 CAMERE-ARAD

- **Proprietar: vând** apartament 3 camere, et. 1 decomandat, îmbunătăţit, mobilat şi utilat, M. Scaevola, preţ la vedere, Telefon 0726.135.047. 218105
- **Vând apartament** 3 camere decomandat, modificat din 4, bucătărie mare, etaj 2/10, S= 73 mp, zona Lebăda, preţ 46.000 Euro. Telefon 0748.432.050. 219135

AP.4 CAMERE-ARAD

- **Vând apartament** 4 camere, et. 1 în asociaţie, (Calea Romanilor lângă Malul Mureşului), 207 mp, preţ 120.000 Euro, 0733.632.595. 220379

APARTAMENT LA CASĂ

- **Vând apartament** în casă, 3 camere, et. 1 (Tudor Vladimirescu), 114 mp, 62.000 Euro, 0756.495.174. 220378

CASE-ARAD

- **Vând casă** ultracentral, ideal birou sau cabinet, corp individual, preţ 28.000 Euro. Telefon 0752.453.761. 218107
- **Vând/ schimb** casă în Grădişte cu apartament 2 camere, ☎0752.332.644. 217040

CASE-JUDEŢUL ARAD

- **Vând casă** în Ineu, teren 1.000 mp, 0744.370.661. 206121

VILE-ARAD

- **Vilă 6** camere, Grădişte, 3 băi, teren, 424 mp, 0722.257.409. 219499

TERENURI LOCAL

- **Cumpăr pământ** agricol raza municipiului Arad. Telefon 0745.895.483. 205767

TERENURI JUDEŢ

- **Cumpăr teren** arabil la Vladimirescu, Şiria, Horea, Şimand, Arad- Iratoş, Pecica, 0733.632.595. 220380
- **Vând loc** casă, Şimand, 953 mp. Preţ 8.500 Euro, ☎0742.946.281. 218804
- **Vând teren** agricol 2,54 ha- Frumuşeni, 25.000 Euro, negociabil, 0746.079.109. 203355
- **Vând 22** ha, 7.300 mp mai mult pădure decât păşune situat în extravilanul com. Pleşcuţa, jud. Arad la hotarul satului Tălaciu, preţul 40.000 Euro. Informaţii la nr. 0269/839130, mobil 0756.718.158. 216028
- **Vând 25** arii teren în sat Mănăştur, jud. Arad, ☎0748.546.847. 221805
- **Vând 50.000** mp pădure veche de 100 şi ceva de ani, cu pomi valoroşi situat în Pleşcuţa, la hotarul satului Tălaciu, preţul 12.000 Euro. Informaţii la nr. 0269/839130, mobil 0756.718.158. 216020

IMOBILE CHIRII

- **Închiriez apartament** la casă la tineri căsătoriţi. Telefon 0758.268.603. 215665
- **Închiriez apartament** 2 camere, Micălaca, zona Mioriţa, renovat, termopan, 200 Euro, negociabil, 0773.379.834. 216990
- **Închiriez apartament** 2 camere zona Confecţii, str. L.Rebreanu (lângă facultate), etaj 4, parţial mobilat. Preţ 150 Euro/lună. Tel. 0722.967.646. 218813
- **Dau în** chirie 1 cameră+ bucătărie, la casă cu intrare separată. Tel. 0771.464.120. 219502
- **Dau în** chirie (sau vând) casă cu etaj (265 mp utili), zonă centrală (Podgoria). Ideal sediu firmă. Tel: 0722.293738. 165090

OFERTE LOCURI DE MUNCĂ

- **Angajăm infirmieră** cămin bătrâni, zona Micălaca. Inf. 0743.072.755.
- **Angajăm personal** pentru farmacie naturistă Arad. Detalii telefon 0742.240.899.
- **Angajez menajeră.** Telefon 0770.289.253. 220388
- **Caut femeie** pentru îngrijit o bolnavă. Tel. 0771.118.134.
- **Club noapte** Austria angajăm fete serioase, venituri substanţiale. Pentru detalii: 00436503921622.
- **Depozit de** logistică angajează operatori spălătorie ambalaje şi stivuitorişti, 0733.103.684.
- **Depozit de** logistică angajează operator curăţenie în curtea imobilului, 0733.103.684.
- **Firmă angajăm** personal pentru curăţenie (femei+ bărbaţi). Telefon 0726.735.419.
- **Firmă construcţii** angajează zidari, cofrador pentru lucru (1 an) Franţa, experienţă, ☎0034643954722.
- **Firmă curăţenie** angajează personal echipă mobilă, 2.000 lei net, ☎0799.805.003. 218519
- **Laborator analize** medicale angajează medic de laborator, în Arad. Salar net 5.000- 5.500. Tel. 0744.555.246.
- **Hotel trei stele situat în zonă centrală, angajează ospătar(ă). Se asigură salarizare motivantă. Informaţii se pot obţine la tel: 0744.608.032.**

PRESTĂRI SERVICII

- **Cămin de** bătrâni în Arad oferim servicii de calitate, 0756.597.675. 218834
- **Construcţii case,** tencuieli, zugrăveli, rigips, izolaţii acoperiş, termoizolaţii, consolidări, ☎0740.696.157. 219140
- **Execut lucrări** de construcţii finisaje, rigips, zugrăveli. Preţuri avantajoase, ☎0741.217.835. 218526
- **Execut mutări** şi transport marfă. Telefon 0748.398.716. 215662

Publicitate: 0257/210.775

EUROLUK SPEDITIONS S.R.L., titular al proiectului "Clădire P+1 , hală pentru actiuvităţi (mecanică şi vulcanizare), cabină portar, împrejmuire parcelă, platformă pentru spălătorie", anunţă publicul interesat asupra luării deciziei etapei de încadrare de către APM Arad, în cadrul procedurii de evaluare a impactului asupra mediului, pentru proiectul – **"Clădire P+1 , hală pentru actiuvităţi (mecanică şi vulcanizare), cabină portar, împrejmuire parcelă, platformă pentru spălătorie",** propus a fi amplasat Arad, nr. FN, identificat prin C.F. 310321 Arad, jud. Arad.

Proiectul deciziei de încadrare şi motivele care o fundamentează pot fi consultate la sediul Agenţiei pentru Protecţia Mediului din Arad din Arad, Splaiul Mureş, FN, jud. Arad, în zilele de luni până vineri, între orele 8:00-14:00, precum şi la următoarea adresă de internet www.apmar.anpm.ro

Publicul interesat poate înainta comentarii/observaţii la proiectul deciziei de încadrare în termen de 10 zile de la data publicării anunţului pe pagina de internet a autorităţii competente pentru protecţia mediului. (804)

Program mica publicitate: pe B-dul Revoluţiei, nr. 81 luni-joi: 8.00-17.00, vineri: 8.00-16.00 duminică: 9.00-13.00.

Talon valabil până în 30 iunie 2019

EVIDENŢIAZĂ-TE!

Text: **DATA apariţiei:**.....

.....

.....

.....

.....

.....

.....

Date personale:

Nume şi Prenume:

Telefon:

Buletin de identitate:

TALON + PREŢUL CATEGORIEI AFERENTE

Anunţurile se preiau zilnic, la ghişeu, până în ora 16[00], după această oră, se pot prelua doar prin intermediul sistemului online de preluare al anunţurilor disponibil pe www.jurnalaradean.ro . Anunţurile de mică publicitate din Jurnal Arădean se publică pe baza talonului din ziar
Redacţia nu îşi asumă responsabilitatea pentru conţinutul anunţurilor de mică publicitate!

JURNAL ARĂDEAN

SISTEMUL MEDICAL MedLife

PROBLEME DERMATOLOGICE TRATATE CU MAXIMĂ SERIOZITATE

Pielea este cel mai mare organ al omului, care acoperă tot ceea ce suntem noi. Pielea vorbeşte despre fericire, despre probleme, despre stres, despre viaţa de zi cu zi. O piele frumoasă, unghii sănătoase, un păr strălucitor pot fi realităţi pentru fiecare dintre noi. Dar uneori, pentru a le avea pe toate, trebuie să facem eforturi.

Pornind de la tratamente estetice şi terminând cu afecţiuni grave, pielea necesită timp şi atenţie. Identificarea problemelor şi vindecarea acestora se face cu ajutorul aparatelor performante de care dispun cabinetele noastre de dermatologie.

De la investigaţii specifice bolilor de piele, până la diagnostic şi tratament modern, epilarea cu laser, tratamentul ridurilor faciale, rejuvenarea facială cu laser, dermatologie pediatrică, tratamentul omnicomicozei (infecţia fungică a unghiei) cu laser, tratamentul venectaziilor (spider veins) cu laserul, tratamentul hiperhidrozei (transpiraţiei) axiale, suntem alături de tine cu tratamente eficiente pentru un spectru larg de afecțiuni și specialiști în domeniu.

Pentru programări, apelează
Call Center 0257 960

www.medlife.ro

(735 - H 216732)

ANIVERSĂRI

Cu ocazia împlinirii frumoasei vârste de 18 ani doresc iubitei mele fiice,
MĂDĂLINA
multă sănătate şi fericire în viaţă.
„La Mulţi Ani"
Tata

STAUNER PALET S.R.O.

Sunteţi în căutarea unui loc de muncă în străinatate?

Noi vă oferim aceasta posibilitate!

Stauner palet s.r.o. este un important producator in domeniul confectiilor metalice, furnizor de paleti metalici pentru industria auto!
Pentru unitatile de productie din Cehia, situate in regiunea Domazlice (la aproximativ 15 km de granita cu Germania), cautam personal pentru urmatoarele categorii:

- **lăcătuşi**
- **sudori**
- **confectioneri**
- **persoane montaj**
- **vopsitori**

Noi vă oferim:
• echivalentul a 7 euro/ora (include salar fix brut + bonus de performanta), platibil in CZK (coroana ceha)
• Va asiguram locuinta si plata chirie pana in valoarea a 140 Euro brut/luna
• Bonus pentru masa de pranz
• Transport gratuit zilnic la locul de munca
• Transport gratuit in Cehia
• Analize gratuite la angajare
• Contract de munca in Cehia

Va asteptam in colectivul nostru!

Asteptam sa ne contactati la adresa de mail: job@stauner.cz sau la telefon: +420 778 784 713, de luni pana vineri, între orele 9-15.

(741)

MEDIQA

CONTINUĂM PROMOȚIILE PENTRU TINE:

- Medicină internă — consult de specialitate, ecografie, EKG
- Pediatrie — consult de specialitate, ecografie
- Dermatologie — consult de specialitate, dermatoscopie
- Obstetrică - Ginecologie — consult de specialitate, ecografie
- Oftalmologie — consultație de specialitate, examen fund de ochi
- Urologie — consult de specialitate, ecografie
- Cardiologie — consult de specialitate, ecografie, EKG

metabolic balance
doar la MEDIQA

Dr. Oana Munteanu
MEDIC SPECIALIST
Diabet zaharat si boli de nutritie
Telefon: **0745 352 292**

Detalii la 0257/217700
sau la sediul clinicii situat în
Arad, B-dul Revoluției Nr.10.

www.mediqa.ro

(149)

DR. ONITA CENTRU MEDICAL

CENTRUL DE CHIRURGIE SI PROCTOLOGIE DR. ONITA

HEMOROIZI
Fisuri, Fistule anale
VARICE
Tratamente profesioniste personalizate cu sau fără operaţie.

Arad, str. Augustin Doinas 32
Tel. 0740-336-899
www.dronita.ro

(640654)

ELNET SECURITY

Protecting People and Places

angajează:

AGENŢI DE SECURITATE

femei/bărbaţi, cu/fără atestat pentru obiective industriale şi spaţii comerciale în Arad.

OFERIM:
■ Contract de muncă integral ■ Salariu net 1.600 – 2.000 lei ■ Transport gratuit la şi de la obiectiv ■ Posibilitate de decontare transport pentru agenţii din provincie ■ Punctualitatea plăţii salariilor ■ Stabilitate la locul de muncă ■ Program de lucru în ture de 12/24, 12/48 sau 12/36

☎ 0752.042.558/ 0735.188.865

(586 - H 193485)

GOSPODĂRIREA COMUNALĂ ARAD S.A.

cu sediul în Arad, B-dul Iuliu Maniu, nr. FN, angajează:
■ **COSAŞI cu motocoasa, foarfecă de gard viu (operator motoutilaje),**
■ **ŞOFER categoria B , C si E.**
Salarii atractive şi motivante, bonuri de masă, ore suplimentare plătite 180%, sărbători legale muncite, plătite cu 200%,prime de sărbători, decontare abonament de transport.
Acte necesare: copie CI, cazier judiciar.
Cerinţe post: conduită morală adecvată la locul de muncă, disponibilitate la program prelungit şi weekend.
Cererile se pot depune la sediul societăţii pe B-dl Iuliu Maniu, nr. FN, (lângă RECONS) Arad, tel. 0257/270352, tel. mob. 0752/022225, între orele 08:00-15:00. (783)

SC AMARAD SPV

ARAD, STR. PĂSTORULUI, NR. 32

ANGAJEAZĂ:
SUDORI ELECTRICI ŢEVARI
LĂCĂTUŞI ŢEVARI
MUNCITORI NECALIFICAŢI

☎ 0745.359.089 (797 - H 219474)

Publicitate 0257/210.775
0257/280.904

SC CET HIDROCARBURI SA ARAD

angajează

SUDOR ELECTRIC SAU AUTOGEN

Condiţii: calificare în meseria de sudor, apt pentru munca la înălţime.
Informaţii suplimentare la telefon: **0257/307763** sau **0257/307863**. (775 - H 218845)

to last to stand to like
BASSANO BUILDINGS

Angajează:
■ **sudori Mig-Mag**
■ **lăcătuşi confecţii metalice**
Firma oferă: ● salarii atractive + bonuri de masă

luni - vineri 07-15:30 Arad, Câmpul Liniştii nr. 1 (incinta Comalim)

☎ 0728 141 891

(810)

CONVOCATOR

În conformitate cu Statutul Asociației Composesoratul Foștilor Urbarialiști din Satul Bocsig, art. 11, Consiliul Director al Asociației Composesoratul Foștilor Urbarialiști din Satul Bocsig, prin Președintele acestuia, convoacă Adunarea Generală Ordinară a Asociației Composesoratul Foștilor Urbarialiști din Satul Bocsig, pentru ziua de **sâmbătă, 16 MARTIE 2019, ora 16.00, la Căminul Cultural din satul Bocsig,** la care sunt invitați să participe toți membrii Asociației Composesoratul Foștilor Urbarialiști din Satul Bocsig conform Actului Constitutiv modificat prin Încheierea Civilă nr. 1045/2018, pronunțată de Judecătoria Ineu în dosar 1781/246/2018, cu următoarea **ORDINE DE ZI:**

- Constatarea întrunirii cvorumului;
- Aprobarea ordinii de zi;
- Alegerea unei comisii de 2 persoane pentru întocmirea procesului verbal al ședinței;
- Alegerea comisiei de numărare a voturilor, formată din 3 persoane;
- Prezentarea bilanțului contabil pe anul 2018 a încheierii exercițiului bugetar al veniturilor și cheltuielilor provenite din încasările Asociației, aprobarea prin vot a acestuia și descărcarea de gestiune a Consiliului Director al Asociației, pentru anul 2018;
- Prezentarea planului de activitate și a bugetului de venituri și cheltuieli pe 2019, cu detalierea tuturor cheltuielilor;
- Constatarea pierderii calității de membru al Composesoratului, a persoanelor care au decedat până în prezent și primirea în Asociația Composesoratul Foștilor Urbarialiști din Satul Bocsig a moștenitorilor acestora;
- Supunerea la vot a cererilor adresate Adunării Generale a Asociației Composesoratul Foștilor Urbarialiști din Satul Bocsig, prin care se solicită înscrierea pe actualul tabel cu membri ai Asociației Composesoratul Foștilor Urbarialiști din Satul Bocsig;
- Aprobarea modificării Actului Constitutiv privind Asociații Composesoratului Foștilor Urbarialiști din Satul Bocsig;
- Aprobarea modalității de utilizare a sumelor provenite din subvențiile acordate de APIA persoanelor îndreptățite în anul 2019;
- Delegarea către Consiliul Director a deciziilor necesare rezolvării problemelor ce vor apărea până la următoarea Adunare Generală a Acționarilor Asociației Composesoratul Foștilor Urbarialiști din Satul Bocsig;
- Diverse.

În cazul în care nu se va întruni cvorumul de jumătate plus 1 din membrii Asociației Composesoratul Foștilor Urbarialiști din Satul Bocsig, următoarea Adunare Generală Ordinară a Asociației Composesoratul Foștilor Urbarialiști din Satul Bocsig, va avea loc **sâmbătă,** pe data de **23 MARTIE 2019, ora 16.00, în același loc, indiferent de numărul membrilor prezenți.**

Toți membrii Asociației Composesoratul Foștilor Urbarialiști din Satul Bocsig, vor avea acces în sala de ședințe pe baza actului de identitate, care se va afla asupra lor.

Accesul în sala de ședințe a persoanelor care reprezintă membrii Asociației Composesoratul Foștilor Urbarialiști din Satul Bocsig, se va face exclusiv în baza unei procuri speciale în formă autentică (împuternicire notarială), în termen de valabilitate, depusă în original la intrarea în sala de ședințe.

Conform art.11 din Statutul Asociației Composesoratul Foștilor Urbarialiști din Satul Bocsig, bilanțul contabil va fi pus la dispoziția membrilor Asociației, la sediul Composesoratului.

PREȘEDINTE
ZGĂRDĂU TEODOR

(773 - H 218843)

ANUNT DE PARTICIPARE

Comuna Sagu lanseaza invitatia de participare la licitatia Publica de proiecte in conformitate cu urmatoarele prevederi legale: Legea nr. 350/2005 privind regimul finantarilor nerambursabile din fonduri publice allocate pentru activitati nonprofit de interes general.

Propunerile de proiecte eligibile se vor inscrie in aria tematica (directia de finantare): Cultura – fond de finantare 30000 lei.

Pentru aria tematica (directia de finantare) sunt stabilite criterii de evaluare si conditiile de acces la fondurile publice in vederea atribuirii contractelor de finantare nerambursabila, acestea fiind cuprinse in Documentatia pentru elaborarea si prezentarea propunerii de proiect, specifica directiei de finantare.

Atribuirea contractelor de finantare se va face in ordinea punctajului total obtinut de catre fiecare solicitant si in limita bugetului alocat fiecarei directii de finantare, in perioada mai – decembrie 2019

Perioada depunerii documentatiilor:	20.05.2019 – 20.06.2019
Data limita de depunere a propunerilor de proiect:	20.06.2019–ora 16.00
Perioada selectiei si evaluarii propunerilor de proiect:	21.06.2019-26.06.2019
Comunicarea rezultatelor pe site-ul institutiei:	28.06.2019
Perioada de depunere a contestatiilor:	28.06.2019-02.07.2019

Solutionare contestatii: in maximum 5 zile lucratoare de la data expirarii termenului pentru depunerea contestatiilor.

Atribuirea contractelor de finantare: dupa solutionarea contestatiilor.

Adresa de depunere a documentatiei: la sediul institutiei – U.A.T. – COMUNA SAGU, din loc. Sagu, str. Principala, nr. 219, judetul Arad;

Documentatia se va depune in plic inchis ce va avea mentionat denumirea solicitantului si aria tematica (directia de finantare).

In vederea obtinerii *Regulamentelor pentru atribuirea contractelor de finantare nerambursabila (Documentatia pentru elaborarea si prezentarea propunerii de proiect si Formularul de finantare,)* – specifica pentru directia de finantare, precum si pentru alte detalii suplimentare, puteti consulta site-ul: www.primariasagu.ro sau telefon 0257/418.101.

Anuntul Primariei Comunei Sagu privind programul annual privind regimul finantarilor nerambursabile pentru anul 2019 a fost publicat in Monitorul Oficial al Romaniei Partea a VI- a .

(800 - H 219515)

PRIMĂRIA MUNICIPIULUI ARAD ANUNȚĂ

În ședința extraordinară din 16 aprilie 2019, Consiliul Local al Municipiului Arad a adoptat următoarele hotărâri, care pot fi studiate integral pe site-ul oficial al instituției, www.primariaarad.ro, la Serviciul Relații cu Publicul (camera 5 – Palatul Cenad), precum și la Serviciul Informare Cetățeni (camera 2) din cadrul Primăriei Municipiului Arad. Hotărârile normative pot fi studiate și la panoul de afișaj de la intrarea la Serviciul Relații cu Publicul din cadrul Primăriei Municipiului Arad (Palatul Cenad). (813)

Nr. crt.	Data adoptării	Inițiatorul hotărârii	Titlul hotărârii
228.	16 aprilie 2019	PRIMAR	aprobarea ordinii de zi a ședinței publice extraordinare a Consiliului Local al Municipiului Arad din data de 16 aprilie 2019.
229.	16 aprilie 2019	PRIMAR	acordarea unui mandat special reprezentantului Municipiului Arad în Adunarea Generală a Acționarilor la Asociația de Dezvoltare Intercomunitară Transport Public Arad.
230.	16 aprilie 2019	PRIMAR	aprobarea Strategiei de îmbunătățire a sistemului de termoficare din Municipiul Arad.

ADMINISTRAȚIA BAZINALĂ DE APĂ CRIȘURI ORADEA anunță publicul interesat asupra depunerii solicitării de emitere a acordului de mediu pentru proiectul ***Amenajare Valea Sighișoara, jud Arad***, propus a fi amplasat în comuna Brazii, localitatile Iacobini si Buceava

Informațiile privind proiectul propus pot fi consultate la sediul autorității competente pentru Protecția Mediului Arad, Splaiul Muresului, FN, Arad, Cod 310132, judetul Arad. Observațiile publicului se primesc zilnic la sediul autoritatii competente pentru Protecția mediului, Splaiul Muresului, FN,Arad, Cod 310132, judetul Arad.

Raluca Strati – raluca.negrut@dac.rowater.ro sau fax 0259/442064.

(820H 221786)

Informare este efectuata de: **ABA Crisuri, Oradea, str Ion Bogdan, nr 35, ☎ 0744324182** ce intentioneaza sa solicite de la Administratia Nationala Apele Romane, aviz de gospodarire a apelor pentru pentru realizarea lucrarilor hidro, amplasate in Madrigesti, Buceava, Iacobini, comuna Brazii, jud Arad. Aceasta investitie este noua

Ca rezultat al procesului de executie nu vor rezulta ape uzate.

Aceasta solicitare de aviz este conforma cu prevederile Legii apelor nr. 107/1996, cu modificarile si completarile ulterioare. Persoanele care doresc sa obtina informatii suplimentare cu privire la solicitarea avizului de gospodarire a apelor pot contacta solicitantul de aviz la adresa mentionata.

Persoanele care doresc sa transmita observatii, sugestii si recomandari se pot adresa solicitantului la Adresa str. Ion Bogdan nr 35, nr telefon 0744324182 persoana de contact Strati Raluca 16.05.2019

(821 - H 221786)

- **Renovăm construcții,** termoizolații, hidroizolații, tencuieli, zugrăveli, vopsitorii, parchetări, faianțări, 0754.337.238. 219143

CONSTRUCȚII

- **Aaduc balast,** nisip, sort, ridic moloz, pământ, piatră, mraniță, 0747.206.371. 209390
- **Aduc la** domiciliul clientului nisip, balastru, sort, griblură. Tel. 0775.163.673. 212320
- **Aduc nisip,** balast, sort, griblură, gunoi grajd, ridic moloz, ☎0758.708.622. 218514

AUTO ROMÂNEȘTI

- **Vând autoturism** Dacia 1310 în funcțiune cu ITP efectuat. Telefon 0770.247.800, 0357/418705. 219506

ELECTRONIC PLUS

- **Vând frigider,** congelator, mașină spălat automată, ladă, combină, vitrină, 0257/210613. 220403

ANIMALE,PĂSĂRI

- **Vând pui** de carne și rasă mixtă. Tel. 0748.322.489. 201033
- **Vând pui** de carne și rasă mixtă. Tel. 0741.391.909. 216068

PIERDERI

- **Pierdut certificat** constatator nr. 51463/18.10.2018 eliberat de ONRC Arad pentru SC Giura House Vet SRL. Îl declar nul. 221667

DIVERSE

- **Cumpăr cositor,** caroserii, garaje, calorifere, cupru, alamă, baterii, pene, 0746.414.369. 218809
- **Cumpăr mașini** pentru fier vechi, ofer radiere, neferoase, baterii, pene vechi și noi, 0748.803.788. 218823
- **Vând uși** și geamuri termopan antiefracție, izolate termic și fonic, Anglia, cu vitralii și sticlă ornamentală, tâmplărie 11 camere noi și second- Lipova, ☎0744.796.542. 214020
- **Vând 20** familii albine pe 10 rame, 400 lei, ☎0257- 275.037. 215358
- **Vând colțar** extensibil. Preț: 500 lei. Tel. 0760.851.583.

PRIMĂRIA MUNICIPIULUI ARAD ANUNȚĂ

În ședința ordinară din 16 aprilie 2019, Consiliul Local al Municipiului Arad a adoptat următoarele hotărâri, care pot fi studiate integral pe site-ul oficial al instituției, www.primariaarad.ro, la Serviciul Relații cu Publicul (camera 5 – Palatul Cenad), precum și la Serviciul Informare Cetățeni (camera 2) din cadrul Primăriei Municipiului Arad. Hotărârile normative pot fi studiate și la panoul de afișaj de la intrarea la Serviciul Relații cu Publicul din cadrul Primăriei Municipiului Arad (Palatul Cenad).

Nr. crt.	Data adoptării	Inițiatorul hotărârii	Titlul hotărârii
195.	16 aprilie 2019	PRIMAR	aprobarea ordinii de zi a ședinței publice ordinare a Consiliului Local al Municipiului Arad din data de 16 aprilie 2019.
196.	16 aprilie 2019	PRIMAR	aprobarea încheierii unui acord de înfrățire între Municipiul Arad, Județul Arad din România și Orașul Betleem din Palestina.
197.	16 aprilie 2019	PRIMAR	modificarea Hotărârii nr. 516/2017 a Consiliului Local al Municipiului Arad pentru aprobarea indicatorilor tehnico-economici actualizați conform prevederilor Ordonanței de Urgență a Guvernului nr. 114/2018 aferenți realizării obiectivului de investiții „Amenajarea intrărilor în municipiul Arad, pe căi rutiere, dinspre Nădlac, Oradea, Deva".
198.	16 aprilie 2019	PRIMAR	aprobarea documentației tehnico-economice și a indicatorilor tehnico-economici ai obiectivului de investiție „SF – Construire Centru multifuncțional pentru persoane din zone urbane marginalizate zona Tarafului".
199.	16 aprilie 2019	PRIMAR	modificarea Hotărârii Consiliului Local al Municipiului Arad nr. 40/2019 privind aprobarea încheierii acordului de parteneriat cu Direcția de Asistență Socială în vederea implementării în comun a proiectului „Construire Centru multifuncțional pentru persoane din zone urbane marginalizate zona Tarafului", cu modificările și completările ulterioare.
200.	16 aprilie 2019	PRIMAR	aprobarea unor măsuri pentru reglementarea activității de sortare a deșeurilor reciclabile în Stația de Sortare Arad.
201.	16 aprilie 2019	PRIMAR	aprobarea documentației de urbanism Plan Urbanistic Zonal (PUZ) și a Regulamentului Local de Urbanism aferent (RLU): "Zonă servicii, comerț și industrie", Zona Industrială Nord Municipiul Arad, Județul Arad, teren intravilan, pășune și ape stătătoare, conform C.F. nr. 344346, 338590, 338656, 347804, 349581, 347777-Arad, C.F. nr. 349580-Arad, C.F. nr. 338770-Arad, C.F. nr. 347799, 347776, 347778, 347805, 347934, 347803, 347784, 347937, 347488, 348668-Arad beneficiari: Luca Petru-Adrian, S.C. Ronde Bosse Art S.R.L. și Municipiul Arad.
202.	16 aprilie 2019	PRIMAR	aprobarea Documentației pentru Avizarea Lucrărilor de Intervenție a obiectivului de investiție Reabilitare monument de for public „Obeliscul ostașilor sovietici", Calea Timișorii nr.1-3 (situat în parcul din vecinătatea imobilelor din str. Berzei nr. 4, 5 și 6).
203.	16 aprilie 2019	PRIMAR	unele măsuri pentru reprezentarea intereselor Municipiului Arad în Adunarea Generală a Acționarilor la SC Compania de Apă Arad SA.
204.	16 aprilie 2019	PRIMAR	aprobarea regulamentului de organizare și funcționare a bazelor sportive proprietate publică a Municipiului Arad, în administrarea Consiliului Local al Municipiului Arad.
205.	16 aprilie 2019	PRIMAR	dezlipirea imobilului înscris în CF nr. 347538 Arad, situat în extravilanul Municipiului Arad.
206.	16 aprilie 2019	PRIMAR	dezlipirea imobilului înscris în CF nr. 338795 Arad, proprietate privată a Municipiului Arad, situat în extravilanul Municipiului Arad.
207.	16 aprilie 2019	PRIMAR	atestarea apartenenței la proprietatea privată a Municipiului Arad și dezlipirea imobilului înscris în CF nr. 336169 Arad, situat în extravilanul Municipiului Arad.
208.	16 aprilie 2019	PRIMAR	rectificarea unei suprafețe de teren situate în Municipiul Arad – Str. Câmpia Turzii, nr. 25/1, înscrise în CF 326308.
209.	16 aprilie 2019	PRIMAR	dezlipirea unui imobil situat în Municipiul Arad, Zona Alfa, înscris în CF 351040 Arad.
210.	16 aprilie 2019	PRIMAR	dezlipirea unui imobil situat în Municipiul Arad, Cartier Micalaca – Zona 300, înscris în CF 343998 Arad și trecerea acestuia în proprietatea privată a Municipiului Arad.
211.	16 aprilie 2019	PRIMAR	neexercitarea dreptului de preemțiune cu privire la achiziționarea apartamentului nr. 5, situat în Arad, str. Episcopiei, nr. 46, etaj II, corp A.
212.	16 aprilie 2019	PRIMAR	neexercitarea dreptului de preemțiune cu privire la achiziționarea apartamentului nr. 10, situat în Arad, str. Episcopiei, nr.9, demisol, corp A.
213.	16 aprilie 2019	PRIMAR	neexercitarea dreptului de preemțiune cu privire la achiziționarea apartamentului nr. 16/A, situat în Arad, str. Vasile Goldiș, nr. 1-3, sc. C, et. 1.
214.	16 aprilie 2019	PRIMAR	repartizarea cu titlu de închiriere a unor spații cu altă destinație decât aceea de locuință către Asociația Teritorială de Acțiune Civică Arad.
215.	16 aprilie 2019	PRIMAR	aprobarea rezilierii contractului de închiriere a unor spații cu altă destinație nr. 4/24.09.2004 încheiat între Municipiul Arad și Regia Autonomă Apă.
216.	16 aprilie 2019	PRIMAR	modificarea și completarea Hotărârii nr. 969/2018 a Consiliului Local al Municipiului Arad privind completarea inventarului bunurilor care alcătuiesc domeniul public al municipiului Arad.
217.	16 aprilie 2019	PRIMAR	aprobarea intenției de donație a unui bun imobil, proprietatea SC LIDL România SCS.
218.	16 aprilie 2019	PRIMAR	aprobarea documentației și a măsurilor în vederea asigurării unui spațiu pentru unele servicii din cadrul Direcției Generale Poliția Locală.
219.	16 aprilie 2019	PRIMAR	aprobarea acordării ajutorului cu titlu de subvenții pentru acoperirea diferenței de preț și tarif la energia termică livrată populației către S.C. CET Hidrocarburi S.A. Arad.
220.	16 aprilie 2019	PRIMAR	aprobarea și acoperirea pierderilor induse de prestarea serviciului public de producție, transport, distribuție și furnizare a energiei termice pentru populație în sistem centralizat și neacceptate în preț/tarif, înregistrate de operatorul SC CET Hidrocarburi SA Arad, în perioada iunie-decembrie 2018.
221.	16 aprilie 2019	PRIMAR	modificarea Hotărârii nr. 431/2018 a Consiliului Local al Municipiului Arad privind stabilirea numărului și al cuantumului burselor acordate în învățământul preuniversitar de stat din Municipiul Arad, pentru anul școlar 2018 – 2019, cu modificările și completările ulterioare.
222.	16 aprilie 2019	PRIMAR	reorganizarea aparatului de specialitate al Primarului Municipiului Arad.
223.	16 aprilie 2019	PRIMAR	aprobarea modificării statului de funcții al serviciului public de interes local Centrul Municipal de Cultură.
224.	16 aprilie 2019	PRIMAR	aprobarea situațiilor financiare ale Municipiului Arad la data de 31 decembrie 2019.
225.	16 aprilie 2019	PRIMAR	repartizarea excedentului bugetar al municipiului Arad.
226.	16 aprilie 2019	PRIMAR	aprobarea Bugetului General de Venituri și Cheltuieli al Municipiului Arad pentru anul 2019.
227.	16 aprilie 2019	PRIMAR	aprobarea proceselor-verbale/stenogramelor ședințelor extraordinare ale Consiliului Local al Municipiului Arad din data 22 martie 2019, 26 martie 2019 și 28 martie 2019.

(814)

PRIMĂRIA MUNICIPIULUI ARAD ANUNȚĂ

Organizarea concursului de recrutare pentru ocuparea următoarelor funcții publice de execuție vacante:

Serviciul Autorizări Construcții:

- două funcții publice de execuție de consilier, clasa I, gradul profesional superior - vechime în specialitatea studiilor: minimum 7 ani;
- o funcție publică de execuție de consilier, clasa I, gradul profesional principal- vechime în specialitatea studiilor: minimum 5 ani;

Condiții specifice:

– studii universitare de licență absolvite cu diplomă, respectiv studii superioare de lungă durată, absolvite cu diplomă de licență sau echivalentă;

✓ domeniul fundamental de ierarhizare: **Științe inginerești**: ramura de știință: **Inginerie civilă sau** ramura de știință: **Inginerie electrică, electronică și telecomunicații** – domeniul de licență: **Inginerie electrică sau Inginerie energetică sau** ramura de știință: **Inginerie geologică, mine, petrol și gaze** – domeniul de licență: **Inginerie geologică sau Inginerie geodezică sau Mine, petrol și gaze;**

✓ domeniul fundamen-tal de ierarhizare: **Științe umaniste și arte**: ramura de știință: Arhitectură și urbanism conform H.G.R. nr. 158/2018 privind aprobarea Nomenclatorului domeniilor și specializărilor/programelor de studii universitare și a structurii instituțiilor de învățământ superior pentru anul universitar 2018-2019, cu modificările și completările ulterioare;

Condițiile generale de ocupare a funcțiilor publice pentru care se organizează concursul sunt cele prevăzute la art. 54 din Legea nr. 188/1999 privind Statutul funcționarilor publici, republicată, cu modificările și completările ulterioare.

Concursul constă în:

- selecția dosarelor de concurs: în termen de max. 5 zile lucrătoare de la data expirării termenului de depunere a dosarelor;
- proba scrisă programată în data de **18.06.2019, ora 11:00**, la sediul instituției – Arad B-dul Revoluției nr.75;
- proba interviului programată în max. 5 zile lucrătoare de la data susținerii probei scrise.

Dosarul de concurs conține, în mod obligatoriu, documentele prevăzute la art. 49 din H.G. nr. 611/2008, cu modificările și completările ulterioare.

Dosarele de concurs se depun la sediul instituției în termen de 20 de zile de la data publicării anunțului în Monitorul Oficial, Partea a III-a.

Coordonatele de contact pentru primirea dosarelor:

- adresa de corespondență: Arad, B-dul Revoluției nr.75, cam.8 - Serviciul Resurse Umane;
- telefon: 0257281850, interior 162;
- fax: 0257250253;
- adresa de e-mail: pma@primariaarad.ro;
- persoana de contact: Jurj Diana – consilier – Serviciul Resurse Umane.

Bibliografia și atribuțiile prevăzute în fișele postului se afișează la sediul instituției - avizierul Serviciului Resurse Umane și pe pagina de internet a instituției: www.primariaarad.ro. (816)

Daenerys Targaryen FOTO: FAN

„Refaceţi GOT, sezonul 8!"

LOS ANGELES. O petiție pentru rescrierea scenariului celui de-al optulea și ultim sezon al serialului „Urzeala tronurilor/ Game of Thrones" - pentru că producția „merită să aibă un final clar" - a fost publicată online, fiind semnată deja de peste 260.000 de fani, potrivit The Independent. „Refaceți «Game of Thrones, sezonul 8», cu scenariști competenți", este titlul petiției, care a fost creată pe 9 mai și, până la ora difuzării acestei știri, a fost semnată de 272.203 persoane.

„Surprinde-mă și fă să se întâmple acest lucru, HBO", se mai arată în petiție. Numeroși fani au criticat episodul de duminică seară, în care personajul Daenerys Targaryen incendiază King's Landing. „Înțeleg că este «GOT», dar nu arunca la gunoi opt ani în care a fost construit un personaj, gândind că ne vei șoca și ne vei lăsa cu gura căscată. Este foarte urât", a scris un fan. Alții au fost de părere că producătorii s-au grăbit să încheie serialul.

Episodul final al serialului „Urzeala tronurilor/ Game of Thrones" va fi difuzat pe 19 mai. **SURSA: MEDIAFAX**

„La Bicicleta" nu e plagiat

MADRID. Cântăreții columbieni Shakira și Carlos Vives au scăpat de acuzația de plagiat în cazul hitului premiat cu Latin Grammy „La Bicicleta", după ce au fost dați în judecată de un cântăreț și producător muzical de origine cubaneză, potrivit The Washington Post.

Procesul a fost intentat în 2017, la o instanță din Madrid, Spania, țară în care locuiește Shakira.

Cântăreața în vârstă de 42 de ani și Vives, în vârstă de 57 de ani, au respins afirmațiile lui Livan Rafael Castellanos potrivit căruia „La Bicicleta" conține versuri, ritmuri și o melodie similare piesei sale din 1997 „Yo te quiero tanto".

„La Bicicleta" a fost premiat cu două dintre cele trei trofee majore Grammy Latino la gala din 2016, pentru cel mai bun cântec și cea mai bună înregistrare. **SURSA: MEDIAFAX**

Premiat la Cannes 2019

CANNES. Cineastul american John Carpenter a primit trofeul Carosse d'Or, decernat de Société des Réalisateurs de Films (SRF), în seara de deschidere a secțiunii Quinzaine des Réalisateurs, care se derulează în perioada 15 - 24 mai, în cadrul celei de-a 72-a ediții a Festivalului de la Cannes. Decernarea trofeului a fost acompaniată și de aranjamente muzicale electronice cu sonorități horror, potrivit Reuters. Acestea au avut scopul de a celebra și activitatea de compozitor a lui John Carpenter, care s-a implicat în crearea coloanelor sonore pentru peliculele sale.

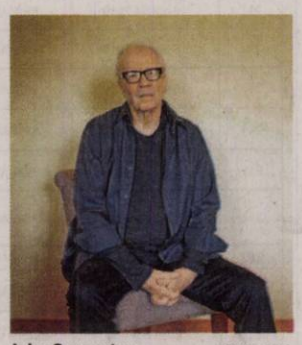

John Carpenter FOTO: EPA

Regizorul a afirmat că a devenit fascinat de cinematografie la vârsta de trei ani. După ce a vizionat filmul „The African Queen/ Regina africană", cu Katharine Hepburn și Humphrey Bogart a rămas fascinat de felul în care personajele apăreau din razele de lumină emise de proiector. **SURSA: MEDIAFAX**

Nicoleta
Este model în albumul „Portrete de Centenar"
FOTO: GHEORGHE PETRILA

www.aradon.ro
Mai multe poze cu Nicoleta

„La Gomera", în premieră

CANNES. Lungmetrajul „The Whistlers/ La Gomera", de Corneliu Porumboiu, va avea premiera mondială la Festivalul de Film de la Cannes, sâmbătă, la ora locală 22.00, la Grand Thèâtre Lumiére.

O a doua proiecție este programată să aibă loc în aceeași sală, duminică, de la ora locală 08.30, și va fi urmată de o conferință de presă la care va participa cineastul român și echipa. Filmul va fi prezentat, în aceeași zi, de la ora locală 21.45, în cadrul Les Séances du Lendemain. Prezența delegației române la Festivalul de la Cannes este susținută de Centrul Național al Cinematografiei, Dacin Sara și Institutul Cultural Român.

Cel de-al cincilea lungmetraj al lui Corneliu Porumboiu a fost selectat în competiția festivalului și concurează pentru trofeul Palme d'Or. **SURSA: MEDIAFAX**

Aşteptare
Doi câini rasa Ciobănesc German își așeaptă rândul în showul canin de la Bishkek. FOTO: EPA

Un iepure de milioane

Un iepure realizat de Jeff Koons a devenit cea mai scumpă lucrare a unui artist în viaţă.

Jeff Koons a creat „Rabbit" FOTO: EPA

NEW YORK. Sculptura „Rabbit", realizată de artistul american Jeff Koons, a fost vândută la licitație pentru 91,1 milioane de dolari și a stabilit astfel un nou record de preț pentru o operă a unui artist în viață, potrivit cnn.com.

Sculptura din oțel a depășit recordul de preț stabilit anterior de pictorul britanic David Hockney cu tabloul „Portrait of an Artist (Pool with Two Figures)", vândut la licitație, în noiembrie 2018, pentru 90,3 milioane de dolari. La rândul său, Hockney îl depășise tot pe Koons, a cărui sculptura „Balloon Dog (Orange)" a fost vândută pentru 58,4 milioane de dolari în 2013. În același timp, cel mai scump tablou vândut vreodată la licitație este „Salvator Mundi", de Leonardo da Vinci, tranzacționat pentru 450,3 milioane de dolari, în 2017, la aceeași casa Christie's din New York unde a fost adjudecată sculptura „Rabbit", miercuri. Creată de Koons în 1986, „Rabbit" se numără printre cele mai celebre sculpturi ale artistului în vârstă de 64 de ani. Jeff Koons este un artist conceptual american, cunoscut pentru reproducerile la scară largă a unor obiecte banale, cum ar fi animale confecționate din baloane. Caracteristicile principale ale operelor sale constau în utilizarea unei cromatici pure, intense, dar și a unor materiale de cele mai multe ori de factură neconvențională. Unii critici observă în arta acestuia elemente specifice de kitsch și o atitudine comercială de factură cinică. **SURSA: MEDIAFAX**

Ariana, dată în judecată

NEW YORK. Cântăreața americană Ariana Grande a fost dată în judecată de un fotograf, care susține că artista a publicat pe platforma de socializare online Instagram două imagini pe care el i le-a făcut, fără să aibă permisiunea lui, relatează standard.co.uk.

Ariana Grande FOTO: EPA

Imaginile au fost încărcate pe rețeaua de socializare online pe data de 17 august 2018. Ele o ilustrau pe artistă având o geantă transparentă, inscripționată cu titlul celui de-al patrulea album al său, „Sweetener". Mesajul, care a fost șters între timp, a strâns peste trei milioane de aprecieri. Robert Barbera, omul din spatele fotografiilor, a afirmat că Grande nu i-a cerut niciodată permisiunea de a folosi cele două fotografii. El i-a intentat proces la o instanță din New York, cerând daune de 25.000 de dolari pentru fiecare dintre imaginile sale. Reprezentanții artistei americane nu au răspuns deocamdată la acuzații. **SURSA: MEDIAFAX**

După operaţie, la dans

NEW YORK. Muzicianul britanic Mick Jagger, care a suferit o intervenție pe cord, pentru înlocuirea valvei aortice, la începutul lunii aprilie, a publicat un videoclip pe Twitter în care apare efectuând celebrele sale mișcări de dans, potrivit Reuters.

Videoclipul de 22 de secunde de publicat pe contul artistului de pe platforma de microblogging Twitter a avut 7,69 de milioane de vizualizări până la momentul difuzării acestei știri.

Jagger, solistul trupei britanice The Rolling Stones, în vârstă de 75 de ani, pare a fi în formă maximă.

De altfel, în urmă cu o săptămână, acesta a primit avizul medicilor pentru a-și relua activitățile cotidiene, inclusiv concertele. Turneul amânat va fi reluat din luna iulie, potrivit revistei Billboard. **SURSA: MEDIAFAX**

Mick Jagger FOTO: EPA

Actorul Isaac Kappy s-a sinucis

LOS ANGELES. Actorul american Isaac Kappy (42 ani), cunoscut din producții precum „Thor" și „Terminator: Salvation", s-a sinucis aruncându-se de pe un pod din apropierea unei autostrăzi din Flagstaff, Arizona. Actorul a mai jucat în serialul „Breaking Bad". Kappy era și membru al trupei Monster Paws. Înainte de deces, Kappy a publicat un mesaj pe contul său de pe rețeaua de socializare online Instagram, preluat de pe un cont neverificat, despre președintele Donald Trump și pedofili. „Ferește-te de omul care nu are nimic de pierdut, pentru că nu are nimic de protejat", a scris acesta. „Vedeți, credeam că sunt un tip bun. Nu am fost un tip bun. De fapt, am fost un tip destul de rău toată viața", a mai scris acesta. **SURSA: MEDIAFAX**

FONDAT 1989, APARE LA ARAD, TEL. 0257/041.151, E-MAIL: REDACTIA.JURNALARADEAN@INFORMMEDIA.RO; PUBLICITATE.JURNALARADEAN@INFORMMEDIA.RO

Ministrul Bogdan Matei promite investiții în bazele sportive
PAGINA 8

JURNAL ARĂDEAN

Olandezul Duncan Laurence a câștigat trofeul Eurovision din acest an
PAGINA 12

LUNI
20 MAI 2019
ANUL XXXI, NR. 8322
12 PAGINI - 1,99 LEI

22° Temperaturile se vor situa între 12 și 22 grade. Vântul va sufla cu 1-12 km/h.

DIMINEAȚA | AMIAZA | SEARA

Cine l-a turnat pe Mladin?

Percheziţiile efectuate acasă la cel mai mare traficant de ţigări sunt puse „în cârca" unor turnători, pe listă apar cel puţin trei nume.

ARAD. Agitație, joi după-amiază, pe strada Cocorilor din municipiu. Acolo, într-o clădire în care își are sediul și o fabrică de mobilă, au descins trei dube de mascați din cadrul IPJ Arad și un procuror al Parchetului de pe lângă Judecătoria Arad. Informațiile referitoare la aceste percheziții sunt vagi, dar sursele noastre spun că vizat ar fi fost Cosmin Mladin, care este cunoscut drept cel mai mare traficant de țigări din Arad. În baza unor informații, un procuror din cadrul Parchetului de pe lângă Judecătoria Arad ar fi pornit o lucrare proprie, fără să ceară prea mult informații altor instituții de cercetare, lucrare care s-ar fi finalizat, deocamdată, cu aceste percheziții. Pentru moment, nu putem preciza dacă au fost ridicate sau nu țigări de contrabandă, ori alte substanțe interzise.

Tot pe surse, am aflat că Mladin s-ar fi lăudat că, într-un an de zile, a reușit să facă trei milioane de euro din traficul de țigări, dintre care 800.000 ar fi fost „dați mai departe" pentru a-și asigura liniștea. Se pare, însă, că nimeni nu își poate asigura protecție totală. „Cine l-a turnat pe Mladin?" este întrebarea aflată pe buzele celor din lumea interlopă din Arad, și nu numai. Potrivit surselor noastre, anchetatorii ar fi mers la pont, iar pontul ar fi fost dat de unul dintre numele cunoscute care au picat în plasa procurorilor în ultima perioadă. Primul pe lista turnătorilor, care ar fi putut să îl dea în primire pe Mladin, este Alin Iovănuț. **/P.5**

Centenarul Administrației Românești în Arad

Marcarea acestui important eveniment, Centenarul Administrației Românești a Aradului, s-a concretizat printr-o serie de manifestări de anvergură. Au fost expoziții, lansări de carte, conferințe, spectacol de gală, parada cadeților, a portului popular și, desigur, reconstituirea momentului istoric de acum un secol, printr-o interesantă călătorie în timp. **/P.4**

FOTO: VASILE OBȘITOȘ

Gaură în trotuarul podului FOTO: M.B.

Decebal, pericol pentru pietoni!

ARAD. Podul Decebal reprezintă un pericol tot mai mare pentru cei care-l traversează. Betonul se surpă în tot mai multe locuri de pe cele două trotuare, formându-se găuri mari în care pot intra ușor picioarele trecătorilor neatenți. **/P.3**

Și-au împărțit pumni FOTO: FAN

Bătaie între părinți la meciul copiilor

ARAD. Bătaie între părinți pe terenul Șega din cartierul Bujac, la un meci de fotbal disputat între două echipe de copii. Unul dintre participanții la altercație s-a ales cu mandibula fracturată. **/P.5**

Loto din 19 mai

6/49:	43, 26, 15, 11, 24, 25
NOROC	8 9 9 8 7 3 6
5/40:	22, 2, 25, 5, 31, 12
JOKER	3, 28, 44, 19, 14 + 13

17212
9 771220 748034

40 de școli din județul Arad, cu toalete în curte

La noi lucrurile stau puțin mai bine decât la nivel național. Nu sunt foarte multe școli care au grupul sanitar doar în curte.

ARAD. Depinde cu cine te compari. Cam așa stă situația în orice domeniu. Iar pe subiectul pe care îl vom aborda acum, lucrurile țin clar de raportare. Dacă facem comparația cu țările occidentale, e bai mare. Dacă ne comparăm cu alte zone din țară, sau cu lumea a treia, stăm de-a dreptul bine. Vorbim de un subiect care a făcut vâlvă acum o lună de zile în media națională, pornit din păcate de la o tragedie (moartea unui copil): școlile cu toalete în curte.

Mii de unități școlare de pe teritoriul României au încă toalete în curte. La Arad, însă, situația nu e chiar așa neagră, comparativ cu restul țării. Aici, potrivit datelor furnizate de Inspectoratul Școlar Județean Arad, în urma unei solicitări adresate pe Legea 455/2001, „unitățile școlare și preșcolare existente în acest moment la nivelul județului Arad care au grupurile sanitare (toaletele) în curtea clădirilor sunt în număr de 40". Dacă comparăm cu numărul de școli din județul Arad, 146 de unități cu personalitate juridică și 298 de unități arondate acestora, raportul nu e rău. **/P.3**

Repară calea ferată FOTO: FAN

Lucrări la linia spre Timișoara

ARAD. Reprezentanții CFR SA anunță că linia ferată dintre Arad și Timișoara va intra în lucrări, urmând ca, la finalul acestora, să fie ridicată restricția de viteză a trenurilor care circulă între cele două orașe. **/P.5**

Proiect Arad-Békés pentru piața muncii

ARAD. Problemele privind resursele umane ar putea fi rezolvate printr-un proiect transfrontalier derulat de Camera de Comerț Arad alături de partenerii transfrontalieri din Békés. **/P.4**

Oroian a marcat FOTO: FAN

UTA a pierdut un meci fără miză!

PITEȘTI. UTA a jucat o partidă de vacanță cu FC Argeș și a pierdut-o cu 2-1. Golul „albroșu" a fost opera tânărului Alex. Oroian, care a marcat la ultima fază a partidei. Acum, toată lumea așteaptă meciul cu Petrolul Ploiești. **/P.7**

Întâlnirea radioamatorilor

PECICA. Peste 200 de radioamatori din România și Ungaria au organizat un târg și o expoziție de echipamente și accesorii din radiocomunicații. Evenimentul, organizat la Pecica, a marcat și împlinirea a 90 de ani de activitate radioamatoricească neîntreruptă în Arad. **/P.4**

Bere multă și muzică bună

Lume multă, zeci de producători de bere, zeci de corturi, sute de mese și mii de halbe, totul în cele trei zile de Festivalul Berii organizat la Arad, în parcul din spatele Primăriei. În prima seară, pe scena festivalului au urcat Antonia și Paraziții, sâmbătă ștacheta fiind preluată de Irina Rimes și The Motans, ultima zi a sărbătorii berii fiind încheiată de 3 Sud-Est, Dj Project și Kempes.

FOTO: IZA PAL

Inform Media Press SRL
JURNAL ARĂDEAN | ARAD ONLINE www.aradon.ro

Ne mărim echipa!

Căutăm colegi pentru următoarele posturi:

distribuitori presă
în cartierele Aradul Nou, Podgoria, Pârneava, alte zone ale Aradului

Depunerea CV-urilor la adresa de e-mail: **hr@informmedia.ro,** sau ☎ **0728.284.737, 0723.121.665**

Solicitantul este de acord cu utilizarea datelor sale personale conform regulamentului GDPR al firmei noastre publicat de site-ul Inform Media Press.

(828)

Remember: 20 mai

1506 A murit exploratorul Cristofor Columb (n. 1451)

1799 S-a născut romancierul Honore de Balzac (d. 1850)

1806 S-a născut economistul şi filosoful John Stuart Mill (d. 1873)

1830 S-a născut Hector Malot, scriitor francez (d. 1907)

1834 A murit generalul francez Lafayette (n. 1757)

1916 S-a născut Corneliu Coposu, politician român (d. 1995)

1932 Amelia Earhart devine prima femeie care a survolat singură oceanul Atlantic

1940 A murit Verner von Heidenstam, poet şi prozator suedez (n. 1859)

1944 S-a născut cântăreţul american Joe Cocker (d. 2014)

1945 S-a născut Mircea Drăgan, compozitor, instrumentist şi orchestrator român (d. 2017)

Cher FOTO: FAN

1946 S-a născut **Cher** (Cherilyn Sarkisian Lapierre), cântăreaţă americană

1947 A murit Philipp Lenard, fizician german, laureat al Premiului Nobel (n. 1862)

1978 S-a născut Dan Sociu, poet român

1981 S-a născut Oana Stoica - Mujea, scriitoare română

1988 A murit prof. dr. Ana Aslan, medic specialist în gerontologie (n. 1897)

1989 Masacrul din Piaţa Tiananmen Autorităţile chineze declară legea marţială în faţa demonstraţiilor pro-democraţie

Întreruperi de curent

Luni, 20 mai 2019. În judeţ, h 9 – 17: Văsoaia, Almaş (p) .

Marţi , 21 mai 2019. În Municipiul Arad, h 9 – 17: străzile Cibinului, A.M. Guttenbrunn, Cetăţii, A. Ipătescu. **În judeţ, h 9 – 17:** Văsoaia, Dărăşti, Moneasa, Zona Nădlac Şeitin – staţii de pompare.

Piețe și târguri

Astăzi este zi de piaţă la Curtici, Nădlac, Bocsig, Gurahonţ, Moneasa, Pilu, Vladimirescu. Tot astăzi se organizează târg săptămânal la Gurahonţ şi Bârzava.

Mâine, marţi, este zi de piaţă la Sebiş, Almaş, Apateu, Semlac, Sântana, Şilindia, Vârfurile.

Sudoku

REGULI: În fiecare bloc sunt câteva cifre între 1 şi 9, stabilite dinainte. Acestea trebuie completate cu cifrele lipsă, în aşa fel încât fiecare număr să figureze o singură dată. De asemenea, cifrele de la 1 la 9 trebuie să figureze o singură dată atât pe rândurile orizontale cât şi pe coloanele verticale ale celor nouă blocuri luate împreună.

ÎNCEPĂTORI

7								
6			1					
		4	7	5			8	2
	9	3		2		1	6	
			5		8			
1								
	6			7				
	3							8
				9			2	7

AVANSAŢI

1						5		9
						1		
	7	2		6				
7				9			8	
			7	3				4
		8			4	3		
	1							
		7	5	8	9			
9		6		7	2			

Soluţiile jocurilor din numărul precedent:

ÎNCEPĂTORI

3	9	4	2	7	5	1	8	6
6	8	7	9	4	1	2	5	3
2	1	5	3	6	8	4	7	9
9	2	6	7	5	4	3	1	8
8	5	1	6	9	3	7	2	4
7	4	3	1	8	2	9	6	5
1	3	9	8	2	6	5	4	7
4	7	8	5	1	9	6	3	2
5	6	2	4	3	7	8	9	1

AVANSAŢI

7	4	6	9	1	5	3	2	8
1	5	3	2	8	4	6	7	9
2	8	9	3	6	7	1	5	4
4	3	2	7	9	1	5	8	6
5	1	8	6	4	2	9	3	7
9	6	7	8	5	3	4	1	2
3	2	4	1	7	6	8	9	5
6	9	1	5	2	8	7	4	3
8	7	5	4	3	9	2	6	1

UNDE MERGEM în Arad

Cinema

CINEMA CITY ATRIUM

- **Blestemul femeii care plânge, oele 17:20, 21:50**
- **După ce ne-am întâlnit, ora 21:20**
- **Extrem de pervers, şocant de violent şi diabolic, orele 15:00, 19:00**
- **Focviu, orele 14:20, 16:20, 18:20, 20:20, 22:20**
- **Haios şi blănos, ora 13:40**
- **John Wick: război total, orele 14:30, 17:10, 19:50, 22:30**
- **La cinci paşi de tine, orele 15:20, 18:00, 20:30**
- **Miss Bala, orele 19:20, 21:40**
- **Parcul de distracţii, orele 13:10, 15:10, 17:10**
- **Răzbunătorii: sfârşitul jocului, orele 13:10, 14:50, 17:00, 18:30, 20:40, 22:10**
- **Shazam!, ora 19:10**
- **Ticăloasele, orele 13:20, 15:50, 17:50, 20:00, 22:00**
- **Uglydolls: păpuşi în bucluc, orele 13:00, 15:00, 17:00**
- **Un detectiv afemeiat, orele 13:30, 15:30, 17:30, 19:30, 21:30**

Teatre

TEATRUL „IOAN SLAVICI"

- **Totul despre femei** (regia Felix Crainicu), joi, 23 mai, ora 19:00, Sala Studio

Filarmonica

- **Concert vocal-simfonic** (dirijor – Matei Pop; solişti – Aura Twarowska, mezzosoprană; Alina Holender, violoncel), joi, 23 mai, ora 19:00, Palatul Cultural

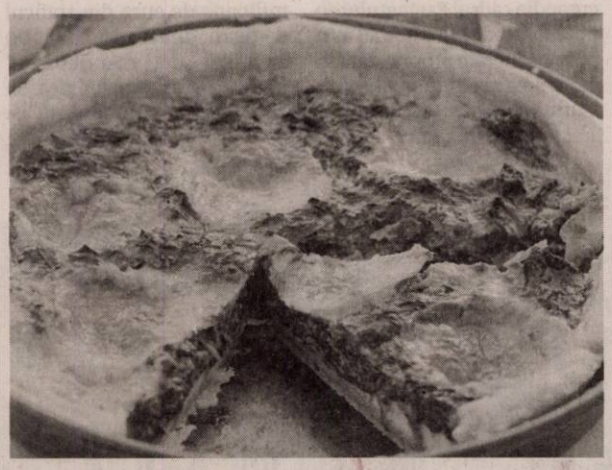

Reţeta zilei

Tartă aperetiv cu spanac, smântână, caşcaval şi ouă

Tartele nu trebuie să fie neapărat dulci ca să fie gustoase. Din contră, o tartă cu spanac poate fi un aperitiv delicios.

INGREDIENTE: Pentru aluat: 300 g făină, 150 g unt, 1/2 linguriţă sare, 80 ml lapte călduţ. Pentru umplutură: 1/2 kg spanac, 2 ouă, 2 linguri smântână, 100 g caşcaval ras. **Pentru garnitură:** 6 ouă.

MOD DE PREPARARE: Pentru aluat, untul, sarea şi făina se amestecă cu degetele pentru a obţine un aluat nisipos în care se pune rapid laptele călduţ.

Nu se pune tot o dată, pentru că nu trebuie mult pentru ca aluatul să se lege. Se frământă un pic şi apoi se întinde cu sucitorul pe masa presărată cu făină. Se transferă, apoi, în tava de copt si se înţeapă cu furculiţa.

Pentru umplutură, se bat ouăle şi apoi se amestecă cu smântâna. Se pun caşcavalul şi spanacul spălat şi scurs. Se amestecă şi se toarnă în formă, peste aluat.

Se pun şi ouăle crude şi se dă tava la cuptor pentru 30 de minute. **Poftă bună!**

Pentru mai multe reţete intră pe www.culinar.ro

Horoscop

BERBECUL (III.21.-IV.20.)
Dimineaţa sunteţi nevoit să luaţi o decizie dificilă: vi se propune o colaborare avantajoasă, dar partenerul de viaţă nu este de acord să munciţi în plus.

TAURUL (IV.21.-V.20.)
Reuşiţi să terminaţi cu bine o activitate importantă. S-ar putea să găsiţi cu greu soluţii la problemele familiei. Nu este momentul să cumpăraţi un obiect de valoare. Cel mai bine ar fi să aşteptaţi.

GEMENII (V.21.-VI.21.)
Intenţionaţi să vă asumaţi mai multe responsabilităţi la serviciu, dar vă temeţi că şeful nu va fi de acord. Relaţiile cu colegii de serviciu se anunţă tensionate.

RACUL (VI.22.-VII.22.)
Şefii vă apreciază, dar să nu vă aşteptaţi la felicitări din partea colegilor! Nu este momentul să spuneţi chiar tot ce gândiţi.

LEUL (VII.23.-VIII.23.)
Nu este recomandabil să vă puneţi mari speranţe într-o afacere, pentru că s-ar putea să fiţi dezamăgit. Dimineaţa apar mai multe evenimente neprevăzute, care vă strica planurile.

FECIOARA (VIII.24.-IX.23.)
S-ar putea să nu mai plecaţi într-o delegaţie, din cauza unei probleme de sănătate. Şefii vor înţelege situaţia. Vă sfătuim să evitaţi certurile!

BALANŢA (IX.24.-X.23.)
Astăzi s-ar putea să aveţi probleme la serviciu, din cauza zvonurilor lansate de o femeie invidioasă. La nevoie, puneţi doi colegi faţă în faţă! Spre seară, vă regăsiţi liniştea alături de partenerul de viaţă.

SCORPIONUL (X.24.-XI.22.)
Intuiţia vă ajută să aflaţi de ce şi-a schimbat un prieten atitudinea faţă de dumneavoastră. Temperaţi-vă nervozitatea!

SĂGETĂTORUL (XI.23.-XII.21.)
S-ar putea să fiţi nevoit să luaţi o decizie dificilă cu privire la asocierea într-o afacere. Sfaturile unei persoane cu experienţă vă ajută să înţelegeţi că avantajele financiare nu justifică timpul pierdut.

CAPRICORNUL (XII.22.-I.20.)
Vă daţi seama că o femeie din anturaj vă invidiază. Nu este recomandabil să provocaţi o discuţie. Ar fi bine să daţi dovadă de mai multă discreţie.

VĂRSĂTORUL (I.21.-II.20.)
Relaţiile cu partenerul de viaţă şi cu prietenii sunt excelente. Vă recomandăm să fiţi prudent în afaceri. Nu alergaţi după câştiguri uşoare!

PEŞTII (II.21.-III.20.)
Primiţi un cadou cu valoare sentimentală deosebită. S-ar putea să primiţi şi de la serviciu o importantă sumă de bani. Nu sunt recomandate călătoriile.

Sănătate

- **CABINET GINECOLOGIC:** Cabinet ginecologic Arad, B-dul Decebal 11 (lângă Hotel Aradul), chiuretaj medicamentos, eco 4 D, test PAP.TEL: 0770823850, 0723643581
- **Policlinica DR. TURCIN, oferă:** Cardiologie (EKG, Ecografie cardiacă, Doppler vascular, Holter EKG si TA, Test de efort), Oftalmologie **(NOU - chirurgie pol anterior; CV computerizat; optică medicală),** ORL (videoendoscopie), pneumologie, gastroenterologie, neuropsihiatrie, medicină de familie, ecografii generale, Ginecologie. **Telefon: 0257/285510, www.policlinica-turcin.ro**
- **Farmacia GLYKON - UTA**, Bl U 6 (vis-a-vis de biserica în construcţie). Deschis zilnic: luni-vineri 07.00 -21.00 sâmbătă şi duminică 08.00-18.00. **Telefon: 0257/241197.**

Telefoane utile

☎ INFORMAŢII TELEFONICE: 118.932; ☎ROBOT: 1958; ☎ APEL UNIC DE URGENŢĂ (SALVARE, POLIŢIE; Pompieri): 112; ☎ PRIMĂRIA MUNICIPIULUI ARAD: Program de relaţii cu publicul (camera 5) luni-joi între 8-18; vineri între 8-16. Tel. centrală: 0257/281.850; ☎ Delgaz Grid (fost E.ON) - Dispecerat de urgenţe: 0800.800.928 şi 0265.200.928; ☎ DERANJAMENTE CURENT ELECTRIC: 0257/929; ☎ INFORMAŢII CFR: 0257/231.777; ☎ PROTECŢIA CONSUMATORULUI: B-dul Revoluţiei, nr. 50. Telefon: 0257/257.049; ☎ POLIŢIA LOCALĂ: 0257/939.

Vremea

Luni, 20 mai

www.aradon.ro

12° LA ORA 6 — temperaturile se vor situa între 11 şi 12 grade. Vântul va sufla cu 1-12 km/h dinspre SV.

22° LA ORA 18 — temperaturile se vor situa între 21 şi 22 grade. Vântul va sufla cu 1-9 km/h dinspre S.

Ziua precedentă

Arad	14–26	Umiditate:	68%
Lipova	14–26	Presiune:	1007 mb
Chişineu- Criş	14–26	Precipitaţii:	80%
Săvârşin	13–25	Vânt:	11 km/h
Sebiş	13–25	Direcţie vânt:	SE

Azi

Temperaturile se vor situa între 12 şi 22 grade. Vântul va sufla cu 1-12 km/h, dinspre SV-S.

Soarele

Răsare: 5:57
Apune: 21:06

FAZELE LUNII

5.05 · 12.05 · 19.05 · 26.05

LUNI	MARŢI	MIERCURI	JOI
12° 22° averse şi furtuni	12° 21° parţial noros, izolat averse	12° 20° averse	10° 22° nori şi soare

Calendar

Biserica ortodoxă: Sf. Mc. Talaleu; Sf. Cuv. Talasie; Sf. Cuv. Marcu Pustnicul
Biserica greco-catolică: Sf. m. Talaleu
Biserica romano-catolică: Ss. Bernardin din Siena, pr.; Lidia, ucenica Sf. Paul

Prognoză pentru trei zile

Temperaturile minime vor fi cuprinse între 10 şi 12 grade, iar cele maxime între 20 şi 22 grade.

Temp.minime: 10 – 12°C
Temp.maxime: 20 – 22°C

JURNAL ARĂDEAN
B-dul Revoluţiei nr. 62, Arad
BRAT Auditat de BRAT
Reclamaţii difuzare: 0257.241.151

Şef departament publicitate şi departament difuzare: Cristian Sulinţan
Secretariat: 0257.212.090 (centrala), fax - 0257.212.012
Marea publicitate: 0257.280904
Mica publicitate: 0257.210775; B-dul Revoluţiei, nr. 81
Tiparul executat la: Tipografia Inform Média Lapkiadó Kft

Redactor şef: Adriana Barbu (8416) Responsabil de număr: Gabriela Groza
Secretar general de redacţie: Gabriela Groza (8423); Departamente: Eveniment: Alin Gherasim (8417), Ioana Costaş (8414); Valentin Goran (8405); Economic: Andreea Pintea (8415); Social: Diana Duţu (8413); Sport: Daniel Scridon (8424), Leo Sfâra (8422), Dan Lazăr (8406); Cultură: Eugen Rogojan.
Tehnoredactare: Ghizela Şerban (8409), Munteanu Daniel (8411).
REDACŢIE: tel. 0257.212.090 (centrala); fax 0257.212.012, 0257.228.592; e-mail: redactia.jurnalaradean@informmedia.ro, adevaruldearad@informmedia.ro, publicitate.jurnalaradean@informmedia.ro, publicitate.adevarul@informmedia.ro

40 de şcoli din judeţul Arad, cu toaletele în curte

În Arad lucrurile stau mai bine decât la nivel naţional. Nu sunt foarte multe unităţi şcolare care să aibă grupuri sanitare doar în curte.

ARAD. Dar e tragic dacă ne raportăm la secolul în care ne ducem veacul şi la cum arată învăţământul prin alte ţări. Potrivit situaţiei furnizate de ISJ Arad, cele 40 de unităţi şcolare unde toaletele sunt încă în curte sunt de la sate, parte dintre acestea fiind de pildă pe Valea Mureşului, dar unele sunt chiar în apropierea municipiului. Elevii se duc încă să-şi facă nevoile în grupuri sanitare improvizate în curţile unităţilor şcolare în Sânpaul, Zădăreni, Semlac, Cuvin, Dud, Berechiu, Stoineşti, Boftei, Sepreuş, Zerindul Mic, Sintea Mică, Ţela, Lalaşinţ, Groşii Noi, Chelmac, Ostrov, Roşia Nouă, Păulian, Berindia, Brusturi, Ţărmure, Iacobini, Revetiş, Târnăviţa, Luncoşara de Jos, Lazuri. Cele mai multe unităţi şcolare arădene care se găsesc în această situaţie sunt în fapt grădiniţe (17 la număr), la care se adaugă şcoli primare şi gimnaziale. Niciun liceu sau şcoală specială nu se află în această situaţie. Câteva investiţii derulate acum în unităţile şcolare din Arad sunt pe cale să îmbunătăţească întrucâtva statistica la nivel de judeţ legat de toaletele din curtea şcolii.

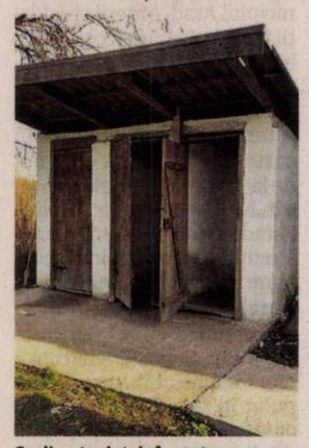

Şcoli cu toaletele în curte FOTO: FAN

JA-A.B.

Pericol pentru pietoni!

Betonul se surpă în tot mai multe locuri de pe cele două trotuare ale Podului Decebal, formându-se găuri periculoase pentru trecători.

Trotuarele, distruse FOTO: M.B.

ARAD. Podul Decebal reprezintă un pericol tot mai mare pentru cei care-l traversează. Dacă în urmă cu câteva luni se surpase o parte din partea carosabilă, astfel încât Poliţia Locală a delimitat zona afectată până la efectuarea unor reparaţii provizorii pentru a feri şoferii de accidente, de această dată este pusă în pericol siguranţa pietonilor. Pe trotuarele de pe ambele sensuri de circulaţie au apărut găuri largi, prin care se vede Mureşul, pentru că betonul se surpă tot mai mult pe zi ce trece. Pietonii neatenţi sau care circulă noaptea îşi pot prinde uşor picioarele în găurile formate, însă există riscul ca bucăţi şi mai mari de beton să se rupă.

Probleme vechi

Podul Decebal a fost dat în folosinţă în urmă cu 45 de ani, iar în ultimii ani asfaltul s-a fisurat de mai multe ori pe partea carosabilă şi pe trotuare. De fiecare dată, au fost efectuate doar reparaţii provizorii. La starea de degradare accentuată a construcţiei a contribuit din plin traficul intens, estimat la 20.000 de vehicule pe zi care traversează podul.

„Lipsa lucrărilor de întreţinere şi reparaţii de-a lungul timpului, creşterea intensităţii traficului şi a sarcinii pe osie, au afectat starea tehnică şi funcţionalitatea astfel încât, dacă nu se adoptă măsuri urgente de efectuare a lucrărilor de reparaţii capitale însoţite de consolidarea unor elemente constructive, este pusă în pericol siguranţa circulaţiei rutiere şi pietonale pe podul rutier Decebal", atrăgeau atenţia, încă din 2016, reprezentanţii municipalităţii. **JA-M.B.**

Reparaţii capitale

Podul ar urma să intre în reparaţii capitale în acest an, la aproape trei ani de la aprobarea studiului de fezabilitate pentru acest proiect. Lucrările sunt estimate la 6.860.804 lei, iar firma care va câştiga contractul în urma licitaţiei va avea un termen de opt luni pentru execuţie. După efectuarea lucrărilor de reparaţii, durata de exploatare va creşte cu peste 25 de ani.

Pentru mai multe fotografii intră pe www.jurnalaradean.ro

Adrian Năstase, Doctor Honoris Causa al Universităţii „Aurel Vlaicu" din Arad

ARAD. Universitatea „Aurel Vlaicu" din Arad a conferit vineri, într-un cadru festiv, titlul de Doctor Honoris Causa, profesorului Adrian Năstase, prim ministru al României în perioada 2001-2004, ministru de externe în perioada 1990-1992. Evenimentul s-a bucurat de o largă participare din partea comunităţii academice, a parlamentarilor arădeni precum şi ai Prefecturii Arad.

Adrian Năstase FOTO: V.G.

Prezent la eveniment, în calitate de preşedinte al Comisiei de Laudatio, ministrul Educaţiei Naţionale, prof. univ. dr. Ecaterina Andronescu a vorbit despre profesorul Adrian Năstase, despre premierul şi omul politic Adrian Năstase: „Sunt convinsă că istoricii vor face o radiografie corectă a perioadei respective şi îl vor aşeza pe Adrian Năstase acolo unde îi este locul, între cei care au contribuit esenţial la o Românie europeană" - a declarat ministrul Educaţiei.

Cuvinte de apreciere au venit şi din partea celorlalţi membri ai comisiei, Academicianul Răzvan Theodorescu, vicepreşedinte al Academiei Române, Excelenţa Sa, prof. univ. dr. Ioan M. Anghel, prof. univ. dr Radu Ioan, preşedintele Senatului UAV, prezenţi la ceremonia derulată în sala festivă a universităţii.

„Sunt deosebit de onorat să fac parte din comunitatea academică a Universităţii Aurel Vlaicu din Arad. M-a bucurat vizita aici, la Arad, în această universitate unde am fost primit ca şi profesor onorific din anul 2001. Mulţumesc, încă o dată, universităţii pentru titlul de Doctor Honoris Causa conferit astăzi" - a punctat Adrian Năstase.

„Astăzi comunitatea academică a avut onoarea şi bucuria de a conferi cea mai înaltă distincţie academică unei personalităţi de marcă a lumii politice şi academice din România, profesorului Adrian Năstase. Domnul Adrian Năstase este un om de stat remarcabil care a luptat pentru integrarea României în structurile euro-atlantice, pentru respectarea drepturilor şi libertăţilor cetăţenilor români" - a punctat rectorul UAV, prof. univ. dr. Ramona Lile.

După ceremonie, prof. univ. dr. Adrian Năstase şi invitaţii au vizitat clădirea M a universităţii arădene unde au avut întâlniri cu cercetătorii din cadrul Institutului de Cercetare, Dezvoltare, Inovare în Ştiinţe Tehnice şi Naturale.

Noaptea muzeelor, la Palatul Cultural

ARAD. Vizitatori la muzeu în miez de noapte. Cu mic, cu mare arădenii au vizitat sâmbătă, 18 mai, Complexul Muzeal Arad, aflat în incinta Palatului Cultural, care a luat parte la evenimentul european iniţiat de Ministerul Culturii şi Comunicării din Franţa în anul 2005, Noaptea Muzeelor, intrarea fiind gratuită. La Complexul Muzeal Arad, secţia Istorie (Palatul Cultural, etajul 2), au fost deschise expoziţia permanentă şi expoziţiile Bizere - Art&Tehnology, 1848/49 - Repere din Colecţia de relicve a muzeului arădean, Prima capitală a Marii Uniri, Decembrie 1989, dar şi Expoziţia Fotbalului arădean de la începuturi la consacrare. La secţia Ştiinţe ale Naturii, aflată tot în Palatul Cultural au fost deschise expoziţia Minunile stupului, expoziţia de pictură pe sticlă şi expoziţia kinema ikon - proiecţii de filme proprii.

Pentru fotografii intră pe www.jurnalaradean.ro

Lider pe piaţa în mass-media print şi online din judeţele Arad, Bihor şi Timiş caută:

DISTRIBUITORI DE PRESĂ

Pentru zonele:
- Aradul Nou
- Podgoria
- Pârneava
- Alte cartiere ale Aradului

Depunerea CV-urilor la adresa de e-mail: hr@informmedia.ro
sau la telefon 0728.284.737, 0723.121.665

Inform Media Press SRL

Solicitantul este de acord cu utilizarea datelor sale personale conform regulamentului GDPR al firmei noastre publicat pe site-ul Inform Media Press.

(829)

JURNAL ARĂDEAN | ARAD ONLINE www.aradon.ro

JURNAL ARĂDEAN

100 de ani de Administraţie Românească în Arad

Manifestările au cuprins expoziţii, lansări de cărţi, conferinţe, concert simfonic şi o inedită călătorie în timp.

ARAD. Marcarea acestui important eveniment, Centenarul Administrației Românești a Aradului, s-a concretizat printr-o serie de manifestări de anvergură. Au fost expoziții, lansări de carte, conferințe, spectacol de gală, parada cadeților, a portului popular și, desigur, reconstituirea momentului istoric de acum un secol, printr-o interesantă călătorie în timp.

Manifestări la Palat

Evenimentele culturale s-au desfășurat în incinta Filarmonicii de Stat Arad. În foaierul Palatului Cultural au avut loc deschiderea expoziției „Bien le bonjour d'Arad" ce conține cărți poștale din Arad trimise în Franța de militarii trupelor franceze cantonate aici în perioada ianuarie-iulie 1919, cât și trei lansări de carte: volumul al XIV-lea „Administrație Românească Arădeană - studii și comunicări din Banat-Crișana", coordonat de Doru Sinaci și Emil Arbonie; volumul „Bibliografia vexilologiei românești" de Laurențiu-Ștefan Szemkovics și Augustin Mureșan; volumul „Colonelul și troița", de Ovidiu Someșan.

Aplauze

Publicul și invitații s-au mutat apoi în sala de concerte unde au primit cu aplauze armata în frunte cu colonelul Heredea. „Acum 100 de ani, Regimentul 6 Vânători a făcut istorie despre care până în ziua de astăzi se scrie și se vorbește. Administrația românească în Arad își datorează existența de atunci și până astăzi și Armatei Române. De atunci și până astăzi, administrația și armata și-au împletit idealurile și existența în orașul nostru și la bine și la greu. Îmi permit astăzi să mulțumesc Armatei Române, să ii acord respectul nostru, din suflet pentru suflet", a punctat viceprimarul Călin Bibart.

Efort colectiv

„Sărbătorim 100 de ani de construcție și administrație românească cu gândul la cei care și-au adus contribuția în mod substanțial la etapele de creștere și consolidare a Aradului, indiferent de etnia lor, de religia lor, de categoria socială sau de pregătirea intelectuală", a spus președintele Consiliului Județean Arad, Iustin Cionca.

Manifestări de anvergură pentru 100 de ani de administrație FOTO: JA

Concert simfonic

Pentru a marca importanța pe care o are armata în istoria noastră, a existenței națiunii române și în semn de respect și recunoaștere a meritelor deosebite pe care le au cadrele militare nu doar din Arad, Primăria Municipiului Arad și Centrul Municipal de Cultură Arad, în colaborare cu Filarmonica de Stat Arad au dedicat un concert simfonic de gala sub bagheta dirijorului Daniel Manasi și cu participarea solist - flautistului Constantin Tălmaciu. Seara s-a încheiat cu recepția primarului Municipiului Arad, ing. dr. Gheorghe Falcă, cu ocazia împlinirii a 100 de ani de la intrarea Armatei Române în orașul Arad.

Călătorie în timp

Pentru ca totul să fie cât mai real, actori și militari îmbrăcați în costume de epocă au recreat evenimentul care și-a pus amprenta asupra istoriei. S-a întâmplat vineri seara, în centrul municipiului, pentru a marca Centenarul intrării Armatei României în Arad și introducerii administrației românești în oraș. La manifestări au participat câteva mii de oameni, iar punctul culminant a cuprins reconstituirea istorică a momentului din urmă cu exact 100 de ani și defilare cu uniforme militare de epocă. În pregătirea defilării, în fața Primăriei a fost proiectat un film cu scrisori ale soldaților români de pe frontul Primului Război Mondial. Au urmat apoi reconstituirea istorică și întâmpinarea colonelului Pirici în fruntea Regimentului 6 Vânători în fața Palatului Administrativ, după care fanfara militară a intonat Imnul Regal, timp în care a fost reconstituit un alt moment important, acela al intrării armatei în municipiul Arad, ofițerii și soldații fiind întâmpinați cu sute de buchete de flori.

Paradă

A urmat o Paradă Militară în costume de epocă a cadeților de la Academia Forțelor Terestre „Nicolae Bălcescu", iar apoi Parada Portului Popular, care a reunit 50 de comunități din toate cele cinci zone etnografice ale Județului Arad. Primarul comunei Petriș, Irina Onescu, a fost singurul edil care a mers îmbrăcat în costum popular în fruntea grupului de oameni în costume populare din localitatea pe care o conduce. Manifestările dedicate Centenarului intrării Armatei României în Arad și introducerii administrației românești în oraș au fost organizate de către Primăria și Consiliul Județean Arad. **JA-V.O.; I.P.**

Radioamatorii şi-au dat întâlnire la Pecica

Peste 200 de radioamatori din România şi Ungaria au organizat un târg şi o expoziţie de echipamente şi accesorii din radiocomunicaţii.

PECICA. Evenimentul, organizat la Pecica, a marcat și împlinirea a 90 de ani de activitate radioamatoricească neîntreruptă în Arad, unde a fost înființată, în 1929, prima asociație de profil din România.

Cel mai așteptat moment a fost Târgul radioamatorilor, unde cei prezenți au avut ocazia să facă schimburi de piese pentru a-și completa colecțiile.

La târg au putut fi văzute și aparate de radio comunicații folosite chiar și înainte de Primul Război Mondial. Un alt exemplar care a atras toată atenția a aparținut unui campion în ale radiocomunicațiilor. Cel mai mare colecționar de aparate radio din Arad, Francisc Visky, a expus echipamente civile și de proveniență militară, unele având o vechime de un secol. El a prezentat și aparate de telefon de epocă, care au fost atracția vizitatorilor. Francis Visky își amintește că primul aparat de radio, unul cu lămpi, l-a construit singur, la vârsta de 12 ani, din piese recuperate sau primite. Pe atunci, era cu familia, deportat de comuniști într-un sat din Bărăgan, iar acel radio a fost contactul cu lumea.

Radioamatorii spun că tehnologia nu a reușit să omoare radioamatorismul. Comunicațiile radio sunt singurele posibile în caz de dezastru, pentru că internetul depinde de provideri, de rețele. De aceea, consideră ei, acest domeniu nu va dispărea curând. Întâlnirea a fost o ocazie pentru mulți dintre participanți de a cunoaște oameni pe care doar i-au auzit, prin intermediul frecvențelor radio. Manifestarea a fost organizată de Radioclubul YO2KBB, Asociația Teritorială de Acțiune Civică Arad și Primăria Pecica. **JA-V.O.**

Radioamatorii, la Pecica FOTO: V.O.

Proiect Arad-Békés pentru piaţa muncii

Problemele privind resursele umane ar putea fi rezolvate printr-un proiect transfrontalier derulat de CCIA Arad.

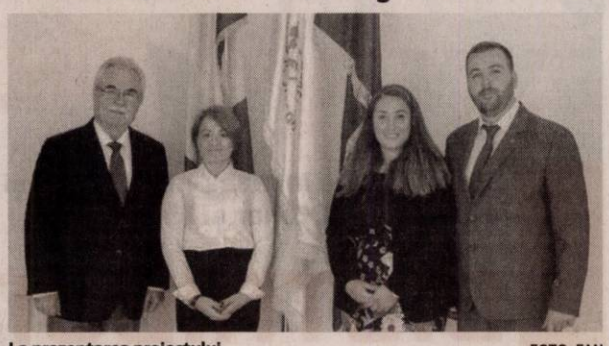

La prezentarea proiectului FOTO: FAN

ARAD. Camera de Comerț, Industrie și Agricultură Arad a lansat proiectul „Cooperare transfrontalieră eficientă cu scopul creșterii ocupării forței de muncă în județele Arad și Békés". Conferința de deschidere a avut loc recent, la Expo Arad.

Evenimentului de lansare a proiectului a vizat informarea participanților cu privire la proiect, la activitățile și rezultatele estimate ale acestuia. Proiectul este implementat prin programul Interreg V-A România - Ungaria 2014 - 2020, axa prioritară 3: Îmbunătățirea ocupării forței de muncă și promovarea mobilității forței de muncă transfrontaliere.

Programul Interreg V-A România-Ungaria este destinat finanțării unor proiecte comune româno-ungare, care abordează nevoi identificate pe ambele laturi ale graniței și care necesită o abordare comună, precum și soluții inovative, contribuind astfel la dezvoltarea sustenabilă a zonei eligibile. Programul este o continuare a programelor de cooperare transfrontalieră implementate în regiune și dispune de un buget total de aproximativ 232 milioane euro, din care, 189 milioane de euro, reprezintă finanțarea nerambursabilă din Fondul European de Dezvoltare Regională. Zona eligibilă a programului cuprinde județele Arad, Bihor, Satu Mare și Timiș pe partea română a graniței și respectiv, județele Békés, Csongrád, Hajdú-Bihar și Szabolcs-Szatmár-Bereg, pe partea ungară a acesteia. Beneficiari proiectului sunt: Fundația Județeană pentru dezvoltarea întreprinderilor Békés și Camera de Comerț, Industrie și Agricultură Arad.

„Proiectul vizează dezvoltarea pieței forței de muncă și dezvoltarea economică a zonei relevante, consolidarea legăturii transfrontaliere, creșterii ocupării forței de muncă. Sunt preconizate a fi implementate în cadrul proiectului o baza de date necesară organizării de evenimente, achiziționarea de echipamente, lucrări de renovare, furnizarea informațiilor actualizate (prin intermediul unei bazei de date) cu privire la zonele de investiții. Acțiunile desfășurate în cadrul programului vor avea un puternic caracter transfrontalier. Aceste acțiuni vor fi relevante pentru zona de graniță și vor reflecta interesul ambelor țări. Proiectul răspunde nevoilor comune din aria eligibilă și va rezolva problemele din perspectivă transfrontalieră.", a arătat arh. Gheorghe Seculici, președintele CCIA Arad. **JA-A.P.**

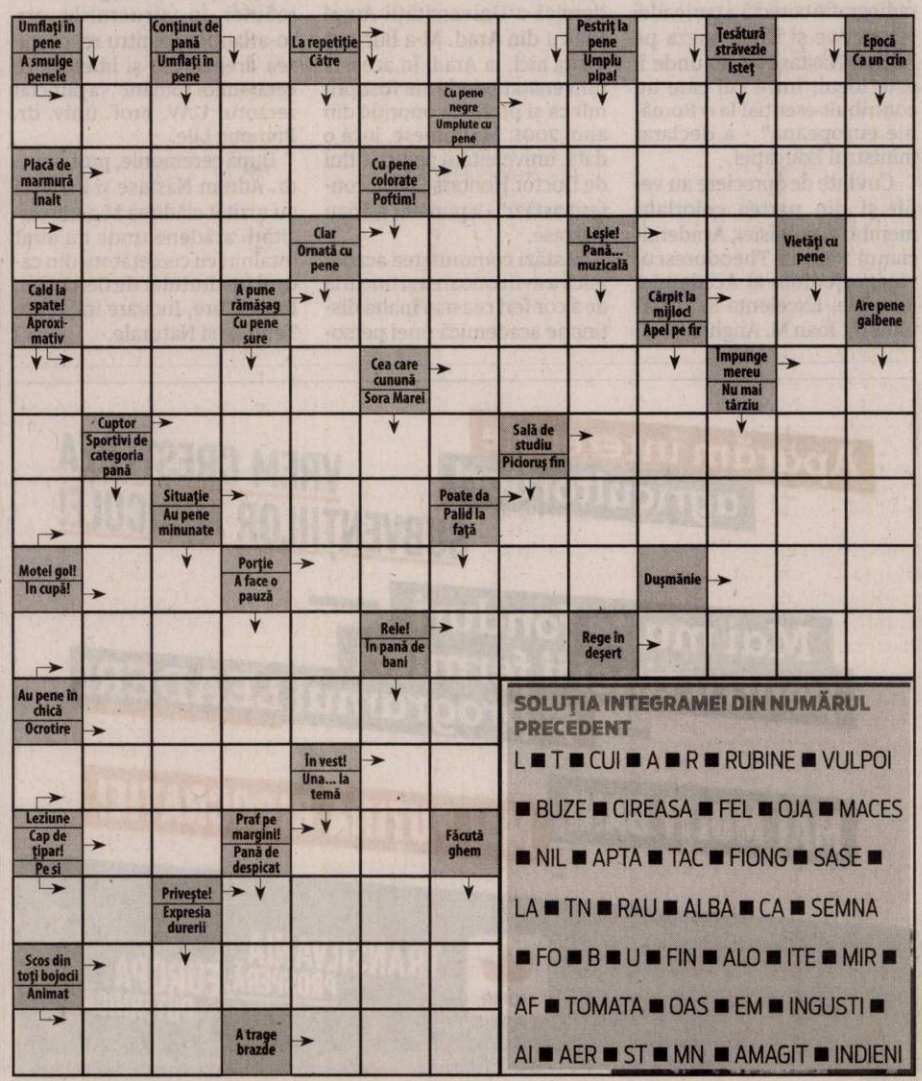

SOLUȚIA INTEGRAMEI DIN NUMĂRUL PRECEDENT

L ■ T ■ CUI ■ A ■ R ■ RUBINE ■ VULPOI ■ BUZE ■ CIREASA ■ FEL ■ OJA ■ MACES ■ NIL ■ APTA ■ TAC ■ FIONG ■ SASE ■ LA ■ TN ■ RAU ■ ALBA ■ CA ■ SEMNA ■ FO ■ B ■ U ■ FIN ■ ALO ■ ITE ■ MIR ■ AF ■ TOMATA ■ OAS ■ EM ■ INGUSTI ■ AI ■ AER ■ ST ■ MN ■ AMAGIT ■ INDIENI

Au furat dintr-o casă FOTO: FAN

Trei minori sunt cercetaţi pentru furt

ARAD. Poliţiştii Biroului de Investigaţii Criminale cercetează trei tineri pentru săvârşirea infracţiunii de furt. În urma investigaţiilor efectuate - potrivit Inspectoratului de Poliţie Judeţean Arad - au fost identificaţi trei minori, cu vârste între 12 şi 15 ani, din Arad, care în 22 martie, ar fi pătruns într-un imobil de pe strada Pescăruş din municipiu, de unde ar fi sustras mai multe bunuri în valoare de 1.500 de lei. **JA-I.C.**

206

sancţiuni contravenţionale în valoare de 70.000 de lei au aplicat poliţiştii rutieri în urma controalelor efectuate. 56 dintre amenzi au fost date pentru depăşirea vitezei legale de deplasare, iar restul de 150 pentru nefolosirea centurii de siguranţă, neacordare de prioritate şi efectuarea de depăşiri neregulamentare. De asemenea, au fost reţinute 12 permise de conducere şi 5 certificate de înmatriculare.

Prins la graniţă FOTO: PFR

Urmărit general, prins la frontiera Nădlac II

NĂDLAC. Un bărbat în vârstă de 39 de ani, din judeţul Bacău, a fost depistat la frontiera Nădlac II, pe când încerca să iasă din ţară, deşi era căutat de autorităţile române pentru executarea unei pedepse privative de libertate. În momentul efectuării verificărilor specifice, poliţiştii de frontieră au constatat că pe numele băcăuanului era emis, de către autorităţile din România, un mandat de executare a pedepsei cu închisoarea pentru săvârşirea de infracţiuni la regimul circulaţiei. Bărbatul fusese condamnat de către instanţă la doi ani de închisoare. Potrivit reprezentanţilor Serviciului Teritorial al Poliţiei de Frontieră Arad, bărbatul a fost predat unui echipaj operativ din cadrul Inspectoratului de Poliţie Judeţean Arad, în vederea luării măsurilor legale ce se impun.

JA-I.C.

Bătaie între părinţi la un meci de fotbal al copiilor

Bătaie între părinţi pe terenul Şega din cartierul Bujac, la un meci de fotbal disputat între două echipe de copii.

ARAD. Ceea ce trebuia să fie o competiţie sportivă s-a transformat într-o bătaie soldată cu internarea unui bărbat în spital. Ca orice întâmplare, şi aceasta are două părţi. Meciul de fotbal a avut loc sâmbătă, 11 mai. În prima variantă, povestea arată cam aşa: tatăl unuia dintre copii - care deţine o firmă de protecţie şi pază - a folosit un limbaj neadecvat, fiindu-i atrasă atenţia de către două mămici ai căror copiii jucau pentru cealaltă echipă. Bărbatul, deranjat de observaţia celor două femei, s-ar fi răstit la ele, moment în care în apărarea celor două ar fi sărit trei bărbaţi. Astfel, între cei patru bărbaţi a avut loc o încăierare soldată cu rănirea destul de gravă a unuia dintre părinţii care au sărit în ajutorul femeilor. Este vorba despre un bărbat în vârstă de aproximativ 60 de ani, care a suferit o fractură la mandibulă. Bărbatul a ajuns la Spitalul Judeţean Arad unde i-a fost acordat primul ajutor, iar a doua zi acesta a părăsit unitatea medicală pe propria răspundere, deşi avea nevoie - potrivit informaţiilor pe care le deţinem - de o intervenţie chirurgicală.

Varianta a doua

Pe de altă parte, bărbatul acuzat că ar fi folosit cuvinte nepotrivite spune că ar fi fost atacat de cei trei bărbaţi, în urma unor schimburi de replici avute cu două mămici, că acestea l-ar fi jignit şi că nu se ştie cine a lovit pe cine în altercaţie. Cert este că, spune bărbatul, şi el are acte medicale de la Unitatea de Primire Urgenţe, de la neurochirurgie şi ortopedie, care dovedesc că el ar fi fost cel agresat. Un echipaj de poliţie a fost solicitat la faţa locului, acesta aplicând trei sancţiuni contravenţionale pentru provocare şi participare la scandal, urmând să fie amendată şi a patra persoană, deoarece la sosirea poliţiştilor aceasta a plecat. Bărbatul care a suferit fractura de mandibulă are la dispoziţie 90 de zile pentru a depune plângere în legătură cu cele întâmplate, la expirarea acestui termen cauza urmând să fie clasată. Potrivit reprezentanţilor IPJ Arad, în cauză a fost întocmit un dosar de cercetare penală pentru lovire şi alte violenţe.

JA-I.C.

S-au luat la bătaie FOTO: FAN

Lucrări la linia de cale ferată Arad-Timişoara

ARAD. Reprezentanţii CFR SA anunţă că linia ferată dintre Arad şi Timişoara va intra în lucrări, urmând ca, la finalul acestora, să fie ridicată restricţia de viteză a trenurilor care circulă între cele două oraşe. „Sucursala Regională CF Timişoara derulează în această perioadă, în regie proprie, programul de întreţinere periodică şi consolidare a infrastructurii feroviare pentru ridicarea restricţiei de viteză de la 30 km/h la 80 km/h, pe intervalul de staţii Timişoara Nord - Arad, cu ramificaţie spre Cenad, prin lucrări de ciuruire intergrală, buraj mecanizat, profilat şi stabilizat piatră spartă în linie curentă", se arată într-o comunicare a celor de la CFR. Pentru ca mersul trenurilor să nu fie dat peste cap, aceste lucrări vor fi executate în intervalele orare în care nu există trenuri în circulaţie între cele două oraşe. „Termenul de finalizare a lucrărilor este data de 25 mai 2019", au mai anunţat cei de la CFR. **JA-A.G.**

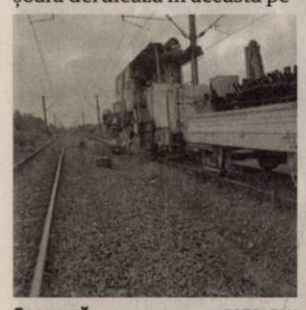

Se repară FOTO: FAN

Cine l-a turnat pe Mladin?

Percheziţiile efectuate acasă la cel mai mare traficant de ţigări sunt puse „în cârca" unor turnători, iar pe listă apar cel puţin trei nume.

Descinderi pe strada Cocorilor FOTO: A.G.

ARAD. Potrivit informaţiilor noastre, Iovănuţ şi Mladin ar fi fost prieteni şi chiar parteneri în traficul de ţigări de contrabandă. Numai că, în urmă cu câteva luni, Iovănuţ i-ar fi „dat un tun" lui Mladin, lăsându-l fără câteva TIR-uri încărcate cu ţigări. De atunci, spun sursele noastre, relaţia celor doi s-a terminat, iar acum Iovănuţ este primul arătat cu degetul când vine vorba despre descinderile de joi, de pe strada Cocorilor. Mai ales dacă, în schimbul informaţiilor, ar putea beneficia de „clemenţă" din partea anchetatorilor.

Doi poliţişti

Însă pe lista posibililor turnători mai apar două „nume grele". Este vorba despre cei doi poliţişti prinşi în ultima perioadă cu ţigări de contrabandă, respectiv Cosmin Pană şi Sergiu Mârza. Primul dintre ei, deşi a fost depistat în trafic cu o maşină plină de ţigări, a fost „albit" până la urmă de colegi, dar şi de procurorii care l-au anchetat, după ce a venit cu o explicaţie puerilă: a găsit ţigările pe câmp şi a vrut să le ducă la sediul Inspectoratului de Poliţie Judeţean Arad. Poate că această explicaţie a fost „înghiţită" de anchetatori tocmai pentru că Pană cunoaşte traficul de ţigări din Arad, persoanele implicate şi banii care se învârt în jurul TIR-urilor ticsite cu tutun. Mai mult, imediat după ce a fost reţinut, prin mediile interlope din Arad s-a tot vorbit despre faptul că Pană va „turna" pe oricine, doar ca să scape basma curată. Ce s-a întâmplat între timp? Pană a scăpat, cel puţin pentru moment, de probleme, în timp ce alţi traficanţi de ţigări au căzut. Printre aceştia, un al doilea poliţist, Sergiu Mârza, care se află şi acum în arest preventiv. Şi aici apare un nou semn de întrebare. Mârza era „înfipt" bine în ceea ce înseamnă traficul de ţigări de contrabandă din Arad. Dacă procurorii „l-au strâns cu uşa" şi i-au promis un tratament „preferenţial" pe parcursul anchetei, există posibilitatea ca şi Mârza să fi „pus tunurile" pe Cosmin Mladin. Dacă noi ne tot punem întrebări, suntem aproape siguri că Mladin ştie exact de unde i se trag problemele. **JA-A.G.**

Liniște de mormânt

În ceea ce priveşte ancheta desfăşurată de către Parchetul de pe lângă Judecătoria Arad, aici este o linişte de mormânt. Contactaţi în legătură cu percheziţiile efectuate joi la domiciliul lui Mladin, reprezentanţii instituţiei au transmis că nu pot oferi absolut nicio informaţie. Nu ştim dacă au fost ridicate ţigări de la casa lui Mladin, nu ştim dacă au fost luate măsuri preventive împotriva lui, nu ştim încotro se îndreaptă ancheta. Dar am primit promisiunea că săptămâna viitoare ar putea fi făcute publice unele informaţii. Rămâne de văzut.

Pentru mai multe fotografii intră pe www.jurnalaradean.ro

„Război" contra cerşetorilor din Arad!

Poliţia Locală a sesizat Parchetul de pe lângă Judecătorie pentru a identifica indivizii care sunt în spatele celor puşi să cerşească în Arad.

ARAD. Primăria Municipiului Arad spune că „acţiunile privind eradicarea fenomenului cerşetoriei continuă la nivelul Direcţiei Generale Poliţia Locală Arad, cu sprijinul Direcţiei de Asistenţă Socială Arad". Vorbim de un fenomen care a pus stăpânire de câţiva ani de zile peste mica Vienă. Se pare că Poliţia Locală Arad vrea să facă curăţenie. Dacă vor reuşi rămâne de văzut. Cert este că ceva a început să se mişte în acest sens.

„Operaţiunile comune vizează identificarea persoanelor care apelează la mila publicului, precum şi a locaţiilor în care obişnuiesc să se adăpostească, fie că este vorba despre imobile abandonate şi ocupate abuziv de aceştia, sau imobile puse la dispoziţia oamenilor străzii de către terţe persoane", spune pentru Jurnal arădean/Aradon, Ralu Cotrău, purtătorul de cuvânt al Primăriei Municipiului Arad.

Zonele în care se cerşeşte

Acţiunile ce se vor derula în mod sistematic, pe raza municipiului Arad, sunt actualmente concentrate în „punctele fierbinţi" ale cerşetoriei: zona Gării CFR, Calea 6 Vânători, Centru, zona Mănăstirii Gai.

„Şefii" din spatele cerşetorilor

În ultimele luni, Poliţia Locală Arad a procedat la sesizarea Parchetului de pe lângă Judecătoria Arad în situaţii în care au fost identificaţi indivizi ce condiţionează persoane cu handicap sau minori să apeleze la mila publică. Acest proiect va continua, concomitent cu luarea victimelor în evidenţa Direcţiei de Asistenţă Socială Arad, în vederea acordării prestaţiilor şi serviciilor sociale conform legii.

Ce se întâmplă cu cei prinşi?

Identificarea de către poliţiştii locali se realizează la sediul serviciilor de ordine, linişte publică şi parcări. Ulterior, oamenii străzii sunt conduşi la Adăpostul de noapte, din subordinea Direcţiei de Asistenţă Socială Arad. Persoanele identificate care nu au domiciliul în judeţul Arad pot beneficia în regim de urgenţă de serviciile Adăpostului de noapte, pe o perioadă de 7 zile, într-un an calendaristic.

Eradicarea cerşetoriei continuă FOTO: JA

Arădenii pot ajuta!

Direcţia Generală Poliţia Locală Arad, ne mai spune Ralu Cotrău, apelează la spiritul civic al arădenilor pentru realizarea unei „hărţi" cuprinzătoare a habitatelor ocupate de către astfel de persoane şi iniţierea măsurilor legale necesare eliberării locaţiilor ce reprezintă un mediu propice de perpetuare a actelor de natură contravenţională sau penală.

„Orice informaţie legată de locaţii care adăpostesc oameni ai străzii poate fi transmisă Poliţiei Locale Arad prin intermediul următoarelor canale de comunicare: e-mail secretariat@politialocalaarad.ro, aplicaţia mobilă «My Arad», respectiv site-ul oficial al DGPL Arad (pentru situaţii ce impun intervenţia de urgenţă a echipajelor mobile, recomandăm numărul de apel al dispeceratului Poliţiei Locale 0257-939)", au declarat reprezentanţii Poliţiei Locale Arad.

JA-V.G.

ROMÂNIA, MAMĂ BUNĂ PENTRU TOATE FIICELE ŞI FIII EI

Fiecare aveţi pe cineva drag plecat din ţară. Peste 4 milioane de femei şi bărbaţi în plină putere au fost alungaţi de nevoi, departe de casă. Au luat cu ei o parte din sufletul şi inima României. Alegerile din 26 mai ne oferă o mare şansă, pe care PNL o pune deja în realitate şi se obligă să o împlinească: să facem din România acasă pentru toţi românii, oriunde s-ar afla. O mamă bună pentru toţi copiii ei. Ţara în care celor dragi, plecaţi departe, le-ar plăcea să se întoarcă.

România are o rană vie, o ruptură dureroasă provocată de dispreţul arătat de PSD-ALDE faţă românii plecaţi. De aceea, prioritatea PNL este vindecarea relaţiei dintre ţara mamă şi fiicele şi fiii ei. Marea bogăţie a României sunt oamenii. Marea obligaţie a României este viitorul copiilor ei. Suntem fraţi şi trebuie să fim împreună - spiritual, sufleteşte, în credinţă şi la marile hotărâri care implică soarta tuturor.

DA LA REFERENDUM! DA CA SĂ VĂ PUTEŢI ÎNTOARCE ACASĂ!

PNL şi europarlamentarii săi se bat ca drepturile fraţilor, surorilor şi copiilor voştri aflaţi în Marea Britanie să fie păstrate şi după Brexit. Puteţi vorbi mai lesne şi mai ieftin la telefon cu rudele din străinătate pentru că europarlamentarii PNL au obţinut eliminarea unor taxe la telefonia mobilă. PNL va lupta pentru introducerea votului electronic pentru românii din diaspora. Românii de afară trebuie să aibă un cuvânt de spus faţă de viitorul ţării, de viitorul lor. O pot face şi la referendumul despre justitie, spune Rareş Bogdan, numărul unu pe lista candidaţilor PNL la europarlamentare: ***"Cu corupţie la vârful statului, legi care fac amnistie şi graţiere mascată sau pe faţă, ordonanţe date peste noapte fără consultarea mediului de afaceri, România nu se poate dezvolta, iar tinerii români şi investitorii vor continua să plece din ţară. DA la Referendum echivalează cu un mesaj fierbinte adresat românilor de pretutindeni: luptăm la baionetă pentru a crea condiţiile să vă puteţi întoarce acasă! Haideţi la vot pe 26 mai!"***

Pentru o ţară în care să-ţi creşti copiii: patru milioane de alocaţii majorate de PNL

Patru milioane de copii au primit, începând cu luna mai, alocaţia dublată de PNL. E o veste bună pentru mamele care muncesc din greu, sezonier, în agricultura altor ţări, iar copiii le-au rămas acasă cu bunicii. Ne vom bate să indexăm alocaţia majorată cu rata inflaţiei pentru că valul de scumpiri ridicat de guvernarea PSD-ALDE a ajuns la cote alarmante, pe care le resimţiţi cu toţii, cei de acasă. Nu e mult, dar e un început bun, semnul că se poate.

Grija faţă de copii şi de tineri nu este vorbă goală în localităţile conduse de liberali. La Cluj-Napoca, administraţia PNL a pus la punct transportul şcolarilor din ciclul primar, cu autobuzul, de acasă la şcoală şi retur. Copiii şi tinerii au şcoli moderne, renovate, terenuri de sport, piste de bicicletе. Oradea îşi renovează şcolile şi spitalele după ce şi-a modernizat transportul şi infrastructura rutieră. Suceava şi Aradul au unele dintre cele mai modern dotate spitale din România. Timişoara are cea mai extinsă reţea pietonală, este prietenoasă cu familiile şi mamele cu copii.

Marele obiectiv al PNL este să facă din România ţara în care să îţi placă să trăieşti şi să rămâi. România în care se poate trăi ca în Vest. România care îşi creşte copiii acasă. Această Românie există deja, în multe oraşe şi comune conduse de liberali. Aduceţi-o şi la voi acasă şi, astfel, îi veţi readuce şi pe cei dragi, aflaţi acum la mii de kilometri de voi! Totul începe cu un vot, la 26 mai!

COMANDAT DE PARTIDUL NAȚIONAL LIBERAL, COD UNIC MANDATAR 41190007. TIRAJ: 9975

(219698)

Material comandat de partidul Uniunea Salvați România (parte a alianței electorale „Alianța 2020 USR PLUS" și realizat de Inform Media Press. Cod unic de identificare: 41190006. Tiraj: 9975.

Sport

„Un meci între două echipe aflate în vacanţă. Am luat două goluri pe greşeli"

Cristi Păcurar, antrenor secund UTA

14

este ora meciului de duminică, dintre UTA şi Petrolul Ploieşti. Federaţia Română de Fotbal, împreună cu Digisport, au decis că acest meci merită să fie televizat şi a fost programată „la o dată şi o oră preferenţială". E de aşpetat un nou duel al fanilor, ştiindu-se faptul că „lupii galbeni" merg peste tot. Dar, UTA va avea galerie?

Trei suporteri a avut UTA la meciul cu Argeş

PITEŞTI. Deşi galeria a fost la meciul de pe „Cluj Arena", UTA nu a mai avut parte de încurajări şi pe stadionul „Nicolae Dobrin", la partida cu FC Argeş. Dar, în tribune s-au aflat, pentru a-i susţine pe fotbaliştii noştri şi... trei suporteri „alb - roşii". Doi din Câmpina, tată şi fiu, Nicu şi Alex Vereu, care au mai fost prezenţi la mai multe meciuri ale UTA-ei din deplasare, dar şi un pensionar din Arad, pe nume Viorel Cristea.

JA-L.S.

„Am pus probleme în unele momente"

PITEŞTI. Antrenorul secund al echipei UTA, Cristi Păcurar a declarat, la finalul jocului pierdut cu FC Argeş:

„A fost un meci între două echipe care parcă se aflau deja în vacanţă. Noi, până la etapa trecută, am avut emoţii din cauza multiplelor probleme de la echipă, dar acum nu mai avem nicio miză. Am ştiut că întâlnim o echipă cu câteva nume importante, omogenă şi cu o bancă de rezerve bună. Noi am pus probleme în unele momente, am punctat la posesie, dar, din păcate, nu am reuşit mai mult. Am luat două goluri pe greşeli personale. La primul gol, a fost o fază fixă, apărare pe care o repetăm la antrenamente, iar la al doilea gol a greşit fundaşul nostru, Iuga. Oroian mi-a zis cu o zi înainte partidei că dacă intră va da gol. Încă are probleme la contactele fizice, are doar 17 ani, dar, uşor uşor, l-am folosit, i-am dat încredere şi lui şi altora din generaţia 2001. Vrem să vedem exact pe cine vom putea conta pentru sezonul următor, dintre juniori, pentru că echipa UTA va trage la promovare".

JA-L.S.

UTA a pierdut un meci fără miză!

FC Argeş s-a impus în faţa arădenilor, cu 2-1, Oroian marcând la ultima fază a partidei.

PITESTI. Aşa cum era de anticipat, FC Argeş şi UTA au disputat, sâmbătă, o partidă doar că mai trebuia jucată. Nimeni nu s-a rupt cu firea, iar la final rezultatul a fost unul care nu miră pe nimeni: 2-1.

În prima repriză, arădenii nu au jucat rău în câmp, dar scorul a fost deschis de amfitrioni, în min. 26, Buhăescu marcând simplu, din careul mic, după o centrare a lui Florescu: 1-0.

După gol, A. Popa şi Buhăescu, în min. 31 şi 32 puteau închide devreme meciul, dar au ratat incredibil, din postută de singur cu Orlic, portarul UTA-ei parând miraculos de fiecare dată. Năstăsie şi Vişa au mai ameninţat poarta arădeană, iar dincolo doar C. Costin a încercat ceva.

În partea secundă, meciul a fost tot ca unul şi mai de vacanţă, marile ocazii lipsind cu desăvârşire. Asta, până în min. 72, când s-a făcut 2-0, după ce Florescu a centrat din corner, iar Vişa a macat cu capul, din colţul careului mic.

UTA a reusit să reducă din diferentă la ultima fază a meciului, Oroian marcând de la vreo opt metri, după ce mingea a revenit din bară, la şutul lui C. Matei: 2-1!

Este prima reuşită a tânărului jucător utist în liga secundă. De notat că antrenorul Cristi Păcurar a avut, la un moment dat, ideea de a începe cu Oroian titular partida de la Piteşti. Acum toată lumea aşteaptă meciul cu Petrolul, unul de gală, dacă se poate spune aşa.

LEO SFÂRA
leo.sfara@informmedia.ro

D. Popa nu a reuşit nimic la Piteşti, aşa cum nu a făcut-o nici în ultimele meciuri FOTO: FAN

FC Argeş - UTA 2-1

Stadion „Nicolae Dobrin", teren bun, timp călduros, spectatori 500. **Au marcat:** Buhăescu – mi. 26, Vişa – min. 72, respectiv Oroian – min. 90+2.

FC Argeş: Popescu – Buleică, Turda, Vişa, Stan – A. Popa (Enceanu), Panait, Năstăsie (R. Costin), Florescu – Barbu, Buhăescu (Nilă). **UTA:** Orlic – Iuga (Oroian), El Hasni, Şeroni, Gavrilă – Hrezdac (Matei), Neagu – C. Costin, Melinte, Ciucur – C. Rus (D. Popa). **Au arbitrat:** Cl. Marcu – la centru, Fl. Iacob, E. Ionus (toţi din Constanţa) – asistenti. **Obs. FRF:** Şt. Donciu (Sf. Gheorghe), A. Ioniţă (Bucureşti).

Fotbal - Liga a II-a

Rezultatele etapei a XXXVI-a: FC Argeş – UTA 2-1, ASU „Poli" Timişoara – CS Balotesti 4-3, Luceafărul Oradea – Farul Constanţa 5-0, Daco Getica – Dacia Brăila 5-2, CS Mioveni – Ripensia Timişoara 4-1, Aerostar Bacău – Academica Clinceni 0-3, Energeticianul – Pandurii Tg. Jiu 1-2, Chindia Târgovişte – Metaloglobus 2-1. Petrolul – ACS „Poli" se joacă azi, iar „U" Cluj – Sportul Snagov, mâine.

Clasamentul

1. CHINDIA TÂRGOVIŞTE	36	25	7	4	73-32	82
2. ACADEMICA CLINCENI	36	26	3	7	72-21	81
3. UNIVERSITATEA CLUJ	35	22	7	6	80-26	73
4. PETROLUL PLOIEŞTI	35	22	5	8	70-33	71
5. SPORTUL SNAGOV	35	20	7	8	53-33	67
6. FC ARGEŞ	36	19	8	9	50-29	65
7. CS MIOVENI	36	16	7	13	56-40	55
8. LUCEAFĂRUL ORADEA	36	13	10	13	50-55	49
9. AFC UTA	36	13	8	15	53-57	47
10. METALOGLOBUS	36	13	7	16	40-54	46
11. ASU „POLI"	36	12	9	15	37-37	45
12. RIPENSIA TIMIŞOARA	36	12	9	15	42-52	45
13. DACO GETICA	36	10	13	13	50-53	43
14. FARUL CONSTANŢA	36	13	4	19	43-59	43
15. PANDURII TG. JIU	36	11	8	17	56-63	41
16. ENERGETICIANUL	36	9	12	15	46-50	39
17. AEROSTAR BACĂU	36	10	5	21	53-65	35
18. ACS „POLI"	35	7	8	20	29-59	29
19. CS BALOTEŞTI	36	6	6	24	29-79	24
20. DACIA BRĂILA	36	4	7	25	30-115	19

Etapa viitoare (25-26 mai 2019): Sportul Snagov – Aerostar Bacău, ACS „Poli" - CS Mioveni, Dacia Brăila – Farul Constanţa, Ripensia – Daco Getica, Metaloglobus – Energeticianul, Pandurii Tg. Jiu – ASU „Poli", Chindia Târgovişte – Luceafărul, CS Balotesti – U. Cluj, Academica Clinceni – FC Argeş, UTA – Petrolul.

Fotbal - Liga 4, etapa 28

Rezultate: AFC 2 UTA – Unirea Sântana 1-6, Victoria Zăbrani – Progresul Pecica 1-2, CS Ineu – Speranţa Turnu 5-2, Păulişana Păuliş – Frontiera Curtici 0-1, CS Glogovăţ – Podgoria Pâncota 0-2, Cetate Săvârşin – Şoimii Şimand 1-4, ACS Socodor – Victoria Felnac 3-0.

Clasamentul

1. PROGRESUL PECICA	26	23	2	1	99-13	71
2. UNIREA SÂNTANA	26	17	6	3	82-27	57
3. FRONTIERA CURTICI	26	15	5	6	50-27	50
4. VICTORIA ZĂBRANI	26	14	2	10	68-37	44
5. ACS SOCODOR	27	14	1	12	64-55	43
6. AFC 2 UTA	26	12	6	8	72-45	42
7. PODGORIA PÂNCOTA	26	13	3	10	62-45	42
8. CS GLOGOVĂŢ	26	13	2	11	58-55	41
9. PĂULIŞANA PĂULIŞ	26	11	6	9	63-46	39
10. ŞOIMII ŞIMAND	26	11	3	12	49-44	36
11. CS INEU	26	10	3	13	56-51	33
12. VICTORIA FELNAC	27	9	2	16	35-64	29
13. CETATE SĂVĂRŞIN	26	8	1	17	49-94	25
14. SPERANŢA TURNU	26	2	2	22	26-120	8
15. VICTORIA NĂDLAC	26	1	2	23	13-123	5

Etapa viitoare (sâmbătă, 25 mai): Podgoria Pâncota – Frontiera Curtici, Speranţa Turnu – Victoria Zăbrani, Progresul Pecica – AFC 2 UTA, Unirea Sântana – Cetate Săvârşin, Şoimii Şimand – CS Glogovăţ, ACS Socodor – Păulişana Păuliş, Victoria Nădlac – CS Ineu 0-3 (f.j.), Victoria Felnac – stă.

Atletico şi UTA, la fazele zonale

ARAD. Campioană judeţeană, Atletico Under 11 (antrenori: Marcel Cîmpian şi Flavius Stoica) a fost repartizată în zona de la Timişoara, programul jocurilor „galben-negrilor" fiind următorul: sâmbătă, 25 mai, ora 17:30, cu U Craiova şi duminică, 26 mai, ora 11,30, cu Şcolar Reşiţa. Ocupanta primului loc în grupă, joacă finala, duminică, ora 16.

Iată lotul CS Atletico: Suli Patrick, Căilean Andrei - Barbu Ayan, Cijevschi Tudor, Margan Tudor, Koncz Patrick, Ancateu Darian, Sandu Andrei, Spătariu Daniel, Nădăban Luca, Leric Robert, Băeşu Vlad, Lanesvschi Marc, Bandrabur Daniel, Vidac Darian, Stoian Luca, Manu Gheorghe, Contra Kayden, Molnar Dragoş, Mario Cebotari.

Din postura de vicecampioni ai Aradului, UTA 2008 (antrenori: Ioan Herman şi Abdoulaye Diarra) merge la faza zonală de la Cluj Napoca, unde va întâlni: Sporting Recea (vineri, 24 mai, ora 12,45); Transilvania Bistriţa (vineri, 24 mai, ora 18,45) şi Atletic Zalău (sâmbătă, 25 mai, ora 12,30). Finala, între câştigătoarele grupelor, are loc duminică, 26 mai, ora 10.

Lotul echipei UTA îi cuprinde pe Patrick Faur, Felix Pop, Davian Contra - Luca Moisa, Tudor Dronca, Eric Corchiş, Eric Ronai, Lucas Glevan, Daniel Dolga, Ianis Ţole, Andrey Şuşca, David Cismaş, David Berar, Ioan Buza, Cristian Bota, Darius Burcă, Andrei Popa-Leca, Deyan Leş, Luca Bundik, Nicolas Baias.

JA-L.S.

UNIUNEA EUROPEANĂ

GUVERNUL ROMÂNIEI

Instrumente Structurale 2014-2020

Proiect cofinanţat din Programul Operaţional Capital Uman 2014-2020

COMUNICAT DE PRESĂ

20 Mai 2019

FINALIZAREA PROIECTULUI

"PRO Vest- Învaţă să fii PROfesionist"Smart Integration SRL, în calitate de beneficiar, a finalizat implementarea proiectului "PRO Vest – Învaţă să fii PROfesionist" – SMIS 118399, desfăşurat în regiunea VEST, în baza contractului de finanţare POCU/227/3/8/118399 încheiat cu Ministerul Fondurilor Europene, în calitate de Autoritate de Management.

Smart Integration SRL, în calitate de beneficiar, a finalizat implementarea proiectului **"PRO Vest – Învaţă să fii PROfesionist" – SMIS 118399**, desfăşurat în regiunea VEST, în baza contractului de finanţare POCU/227/3/8/118399 încheiat cu Ministerul Fondurilor Europene, în calitate de Autoritate de Management

Proiectul a fost finanţat prin Programul Operaţional Capital Uman 2014 - 2020, Axa prioritară 3 – Locuri de muncă pentru toţi şi a vizat formarea profesională prin cursuri dedicate managerilor şi persoanelor care activează în resurse umane.

Obiectivul proiectului a fost de a promova metode şi practici de management organizaţional, antreprenoriat şi management al resurselor umane cu scopul îmbunătăţirii abilităţilor profesionale ale angajaţilor şi antreprenorilor care activează în sectoarele economice cu potenţial competitiv, aşa cum sunt ele enunţate în Strategia Naţională pentru Competitivitate.

În cadrul proiectului au fost formate profesional aproximativ 500 de persoane, fiind organizate cursuri de formare certificate de Autoritatea Nationala pentru Calificări (ANC) pentru manageri la toate nivelurile şi angajaţi din departamentele de Resurse Umane, cursuri specializate de management şi workshop-uri.

Perioada de implementare a proiectului a fost de 12 luni, de la 22.05.2018 până la 21.05.2019.

Valoarea totală a proiectului a fost de 3.007.297,17 lei, din care valoarea totală eligibilă nerambursabilă de 2.839.790,72 lei, împărţită astfel FEDR 2,413,822.15 lei si Buget de Stat 425,968.57 lei.

PROVest

Învaţă să fii PROfesionist

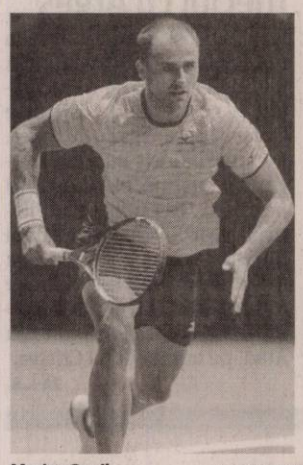

Marius Copil FOTO: FAN

Copil a reluat colaborarea cu Andrei Pavel

ARAD. Tenismenul arădean Marius Copil a anunțat că a reluat colaborarea cu antrenorul Andrei Pavel. „Un antrenor din a cărui experiență mai am foarte multe de învățat și care m-a ajutat mult. Sunt convins că vom face echipa foarte bună împreună", spune Copil. Ultima lor colaborare a fost între septembrie 2018 - februarie 2019, iar în acest timp Copil a jucat finala turneului de la Basel și a reușit cea mai bună clasare: 56 ATP. **JA-D.L.**

20

a fost locul ocupat în clasamentul de individual compus de către gimnasta arădeană Sonia Denisa Ichim la World Challenge Cup Guadalajara. Sportiva legitimată la CS Municipal Arad a încheiat întrecerea cu un total de 62.650 de puncte. La această competiție de gimnastică ritmică, desfășurată în Spania, au participat 45 de sportive reprezentând 26 de țări.

Copiii au zburdat pe semicercul Cupei „Mona"

ARAD. Profesoara Adriana Inoan (președintele Clubului Sportiv Inoan Arad) a organizat, recent, a doua ediție a Cupei „Mona" la handbal. Peste 150 de copii, reprezentând: LPS Arad, Șc. Gim. „Ioan Slavici" Șiria, Șc. Gim. „Regina Maria" (Gen. 12), CS Victoria Nădlac, Crișul Ch. Criș și CS Inoan, au avut ocazia de a (re)descoperi sportul pe semicerc, la categoriile: baby-handbal, minihandbal, juniori IV și juniori III. **JA-D.L.**

Din dragoste pentru sportul cu mingea pe semicerc FOTO: JA

S-au întrecut pe nisip

ARAD. Prima ediție a Cupei Școlii Gimnaziale „Avram Iancu" Arad la volei pe plajă, competiție destinată băieților și fetelor din ciclul gimnazial, și-a desemnat câștigătorii pe terenul din incinta școlii.

La competiție au participat 32 de echipe, din București, Deva, Nădlac și Arad, 14 la speranțe fete, 9 la speranțe băieți și 9 la minivolei, gazdele de la „Generală 18" având în concurs 20 de echipe la cele 3 categorii. Primele cupluri care au urcat pe podium au fost Bilțiu Ana/Glăvan Ana Maria (Gen. 18 - minivolei), Hododi Ioana Sorina/Shahzada Dua Larisa (CSM București) și Grecu Raul/Popovici Sergiu (Westar - Pro-Volei Arad) - la speranțe.

Festivitatea de premiere a fost onorată de conducerea școlii, director Stana Petru Titus și director adjunct Simona Muscă, și de către Valentin Roibescu - membru în Comisia Națională de volei pe plajă.

„A fost prima și singura competiție destinată acestei categorii din acest an, iar la sfârșitul lunii iunie, la București, va avea loc Campionatul Național al speranțelor la volei pe plajă. Precizez că primele trei locuri la băieți și toate echipele de la minivolei au fost formate din elevi ai Școlii Gimnaziale Avram Iancu Arad. Mulțumim Primăriei Arad pentru sprijinul acordat prin Centrul Municipal de Cultură", ne-a declarat prof. Radu Sabău. **JA-D.L.**

Grecu Raul și Popovici Sergiu, cei mai buni la speranțe FOTO: JA

Oina „trăiește" la Șimand!

Elevele școlii din Șimand au participat la faza finală a Olimpiadei Gimnaziilor dedicate sportului național.

Echipa din Șimand la finala Olimpiadei Gimnaziilor la oină FOTO: JA

IZVORANI. Cele mai valoroase opt echipe de oină feminin din țară, câștigătoare ale fazelor regionale, s-au confruntat, recent, la turneul final al Olimpiadei Gimnaziilor. Printre ele s-a aflat și Școala Gimnazială din Șimand, coordonată de neobositul profesor de sport Daniel Mărcuș, care a reușit trei rezultate de egalitate în cele șapte partide susținute în modernul complex olimpic de la Izvorani. Arădencele au remizat alb cu Școala Gimnazială „Matei Basarab" Turnu Roșu (jud. Sibiu), Șc. Gim. Gherăiești (Neamț) și Șc. Gim. nr. 112 București, fiind depășite de Șc. Gim. „George Topîrceanu" Mioveni (Argeș), scor 0-8, Șc. Gim. Cășeiu (Cluj), 2-6, Șc. Gim. „Amza Pelea" Băilești (Dolj), 0-4, și Șc. Gim. nr. 1 Râmnicelu (Buzău), 0-5. Podiumul a fost ocupat de echipele din: Buzău, Argeș (Estela Pandene fiind declarată „Cea mai bună jucătoare") și Cluj, însă competiția a fost una echilibrată și imprevizibilă, dovadă fiind medalia de bronz decernată la punctaveraj (Doljul a ocupat poziția a IV-a) sau egalul dintre campioană și ultima clasată, formația din București. Șimandul s-a clasat pe locul VII în ierarhia finală, primind însă, din partea Federației Române de Oină, un trofeu dedicat împliniri a 120 de ani de la primul meci de oină desfășurat în țara noastră.

Miruna Tudor, Cristina Truț, Naomi Pocioian, Ioana Toth, Daria Găleancu, Georgiana Ardelean și Rebecca Tal au fost fetele ce au reprezentat Aradul, care au promis că, în viitor, localitatea arădeană se va menține un pol important al sportului nostru național.

DAN LAZĂR
daniel.lazar@informmedia.ro

Sportul național

Jocul de oină era/este răspândit pe întreg cuprinsul țării, având un număr mare de denumiri și variante: în Banat i se spunea „lopta mică" sau „pila", în Transilvania „de-a lunga" sau „lopta lungă", în zona Sibiului „fuga", în Muntenia și în Moldova „hoina", în Maramureș „ojerul" sau „oirul", în Dobrogea „de-a lunga" etc. Jocul solicită calități sportive complexe: viteză bună de alergare, reflexe rapide în mișcările de autoapărare față de loviturile mingii, precizie în aruncarea și lovirea mingii cu un baston sau bâtă.

Argint național pentru gimnastele CSM!

ARAD. CS Municipal Arad, club gazdă a Campionatelor Naționale de gimnastică artistică rezervat junioarelor III, și-a atins obiectivul propus, echipa pregătită de Ciprian Hegyi și Carina Franiov devenind vicecampioană națională. „La nivelul 2, copii de 10 ani, concursul a fost doar pe echipe, iar din cele șapte participante am reușit să cucerim medalia de argint, clasându-ne după Steaua. Este un rezultat bun și per total a ieșit bine, fetele au demonstrat că formează nu doar o echipă, ci și o familie, completându-se una pe alta. Sper ca această medalie să le dea încredere în vederea finalelor individuale și pe aparate, din toamnă, de la Deva, pentru obținerea altor rezultate notabile", a spus, pentru site-ul oficial al clubului condus de Lucia Mihalache, antrenorul Hegyi.

Cele patru gimnaste medaliate cu argintul național sunt: Ayana Marinescu, Lorena Dota, Daria Kasler și Ioana Iagăr. **JA-D.L.**

Au urcat pe podiumul național FOTO: JA

Festival de goluri la Sebiș

SEBIȘ. Trupa antrenată de Cristi Todea nu se mai oprește, are zece meciuri consecutive fără înfrângere. Ultima victimă se numește Cetate Deva, care avea nevoie de punct(e) ca de aer. Din păcate pentru ex-utistul Cipri Luca (el stă pe banca oaspeților), echipa lui a fost surclasată de Național Sebiș. A fost un festival de goluri, multe dintre ele venite pe final de meci.

Scorul a fost deschis după un sfert de oră, când Szekely a primit o pasă „printre" de la Ember, a driblat portarul și a înscris: 1-0. După o oră de joc era 2-0, Enciu marcând cu un șut de la 16 metri, la rădăcina barei. În min. 62, Nquabeni a redus din handicap, după care - pe final de meci - a venit un „potop" de goluri. Mateucă a reușit „dubla", în min. 84 și 88, Petculescu a făcut 5-2 (min. 90), cu cel mai frumos gol al partidei, iar în prelungiri, Boldea a stabilit scorul final, 5-2.

Florin Mateucă FOTO: FAN

Național: Horvat - Pop, Onuțan (Mateucă), Forizs, Dărăban - Ciochină, Ember (Deliman) - Susan (Bartok), Szekely (Petculescu), Vereș - Enciu. **Deva:** Anton - Pașcu (Tegbo), Bărîcă, Dina, Roșie - Mirică (Jude), Boldea - Cocan, Nquabeni, Lupu - Muscă. **Au arbitrat:** S. Kovacs (Carei) - centru, R. Soporan și Șt. Lar (ambii din Baia Mare) - asistenți. **Obs. FRF:** I. Spătaru și Fl. Mierea (ambii din Timișoara). **JA-L.S.**

Promite investiții în infrastructură

Ministrul Tineretului și Sportului, Bogdan Matei, s-a aflat, sâmbătă, în vizită la Arad.

ARAD. Mai întâi, în cursul dimineții, ministrul s-a deplasat la Lipova, acolo unde a dorit să vadă stadiul lucrărilor la stadion. Apoi, la Polivalenta arădeană a participat la festivitatea de premiere a CN de gimnastică artistică rezervat junioarelor III.

„Mă bucur să văd aceste micuțe gimnaste, cărora le doresc să ne reprezinte la Jocurile Olimpice din 2028 și să ne aducă cât mai multe medalii. Ministerul și Guvernul României susțin Federația, iar bugetul față de anul trecut a fost mărit cu 30%, iar anul viitor vrem să îl mărim undeva la 50%. Avem nevoie de o investiție masivă și incisivă în tot ceea ce înseamnă gimnastică, pentru a fi din nou pe cele mai înalte culmi", a spus ministrul.

A urmat o altă oprire, la bazinul acoperit de înot „Delfinul", iar apoi la Grand Prix-ul atletic de aruncări lungi de pe arena Gloria.

„Există aici oameni minunați, care fac lucruri minunate, iar Aradul are - har Domnului - foarte mulți specialiști în sport. În calitatea mea de profesor de educație fizică și sport și apoi de ministru, îi asigur de tot sprijinul meu. La cele două baze sportive e nevoie de investiții, mă voi implica pentru a aduce îmbunătățiri infrastructurii de aici", a mai spus ministrul Tineretului și Sportului. **JA-D.L.**

Două victorii și o înfrângere

ARAD. În penultima etapă a eșalonului fotbalistic cu numărul trei, una fără miză pentru echipele arădene, am consemnat două victorii și o înfrângere. Crișul Chișineu Criș a făcut scor, 5-1, la Giarmata, goluri semnate de: Sabău min. 15, Matei min. 37, Ciornei min. 53 și 59 și Lazăr min. 90. Șoimii Lipova s-a impus la Avrig, scor 3-1, autorii golurilor fiind Trabalka min. 5, Istrate min. 17 și Rusu min. 75. În fine, Lunca Teuz Cermei a fost învinsă, în prelungirile jocului de la Alba Iulia, scor 1-2, reușita „sămădăilor" fiind semnată de Vlad min. 78. **JA-D.S.**

Fotbal - Liga 3, etapa 29

Rezultate: Național Sebiș – Cetate Deva 5-2, CSC Ghiroda – SC Ocna Mureș 2-2, Unirea Albă Iulia – Lunca Teuz Cermei 2-1, Millenium Giarmata – Crișul Chișineu Criș 1-5, FC Avrig – Șoimii Lipova 1-3, Școlar Reșița – ACS Dumbrăvița 2-0, Metalurgistul Cugir – Industria Galda 2-1, CS Hunedoara – CSM Lugoj 5-1.

Clasamentul

1. ȘCOLAR REȘIȚA	29	19	5	5	60-26	62
2. ȘOIMII LIPOVA	29	17	6	6	69-42	57
3. ACS DUMBRĂVIȚA	29	17	4	8	55-43	55
4. METAL CUGIR	29	15	7	7	58-45	52
5. LUNCA TEUZ CERMEI	29	17	1	11	55-47	52
6. NAȚIONAL SEBIȘ	29	13	10	6	56-43	49
7. CRIȘUL CRIȘ	29	13	9	7	54-30	48
8. FC AVRIG	29	13	4	12	38-38	43
9. CSC GHIRODA	29	12	3	14	57-51	39
10. CS HUNEDOARA	29	11	6	12	50-50	39
11. INDUSTRIA GALDA	29	12	2	15	49-43	38
12. UNIREA A IULIA	29	9	10	10	36-41	37
13. CETATE DEVA	29	10	5	14	35-46	35
14. GIARMATA	29	8	5	16	42-60	29
15. CSM LUGOJ	29	1	6	22	25-74	9
16. OCNA MUREȘ	29	2	3	24	27-87	9

Etapa viitoare: Cetate Deva – CS Hunedoara, CSM Lugoj – Millenium Giarmata, Crișul Chișineu Criș – Unirea Alba Iulia, Lunca Teuz Cermei – Metalurgistul Cugir, Industria Galda – Școlar Reșița, ACS Dumbrăvița – FC Avrig, Șoimii Lipova – CSC Ghiroda, SC Ocna Mureș – Național Sebiș.

SĂNĂTATEA E CEL MAI FRUMOS DAR

La rețeta pentru insulină primești un glucometru CADOU*

*Imaginea produsului este cu titlu de prezentare. Ofertă valabilă în limita stocului disponibil.

Deryy Farm 2000

Farmacia Deryy Farm 2000, Calea I. Maniu 12-18
0257 270 087 • 0722 842 915

(507 - H 187328)

INSOLVENT CONSULT SPRL administrator judiciar al

SC FORICON S.A. Deva – *societate* în *reorganizare judiciară*, CUI RO 2113650,

organizează licitaţie publică în data de **13.06.2019** ora **11**^{00} la sediul său din Deva, str. M. Eminescu, nr. 11, ap. 2, pentru vânzarea următorului imobil:

SEDIU ŞANTIER BEIUŞ

Activul este situat în Beiuş, str. Burgundia Mică, nr. 18, jud. Bihor şi este compus din următoarele construcţii: sediu şantier construit în 1970, parter, s.c.152 mp, înălţime 2,5 m, cabină poartă 1970, parter, s. c. 20 mp, înălţime 2,2 m, magazie ciment s. c. 189 mp, înălţime 4 m, Şopron s. c. 90 mp, înălţime 2 m, magazie s. c.270 mp, înălţime 2,7 m, WC, s. c. 5 mp, înălţime 2,2 m, atelier mecanic s.c. 186 mp, înălţime 3 m. Toate sunt construite în 1970 şi au regim înălţime parter. Terenul în suprafaţă de 5.459 mp, nu face obiectul vânzării, fiind proprietatea Statului Român.

Preţul de pornire a licitaţiei este de **235.332 lei** şi se vinde cu scutire de tva.

Garanţia de participare la licitaţie este de 10% din preţul de pornire. Caietul de sarcini şi orice informaţii sunt la dispoziţia eventualilor cumpărători la tel 0254-226006 sau 0722-344744.

(825 - H 222198)

CAMPANIE PENTRU CONŞTIENIZAREA IMPORTANŢEI AUZULUI

Your Future Sounds Clarfon

CLARFON SPRIJINĂ CALITATEA AUZULUI

AI APARAT AUDITIV MAI VECHI DE 2 ANI ?

Vino cu aparatul auditiv în cabinetul Clarfon din

Arad

Bd. Revoluţiei, nr. 45, et. 2 (în incinta Policlinicii Municipale)

0257 250 098

0731 600 611

şi primeşti GRATUIT o OLIVĂ nouă

(776 - H 218843)

Publicitate: 0257/280.904

SC ERGAD TECHNOLOGY SRL
Arad, str. Pădurii nr. 24
firmă cu capital integral italian care activează în domeniul industriei electronice
angajează:

OPERATORI LINIE SMD
Cerinţe:
- Cunoaşterea şi capacitatea de a citi schemele electronice constituie un avantaj
- Disponibilitate pentru deplasări în Italia.
- Se vor specifica în curriculum vitae experienţele de muncă în domeniul electronicii

Se oferă:
- Salariu de încadrare 2750 ron
- Bonus după 3 luni de la data angajării
- Ore suplimentare plătite dublu
- Sporuri de noapte plătite
- Decontare transport
- Tichete de masă din prima zi
- Prime de vacanţă

MONTATORI SUBANSAMBLE ŞI OPERATORI ASAMBLARE
Femei şi bărbaţi pentru montarea componentelor electronice.
Se oferă:
- Salariu de încadrare 2500 ron
- bonus după 3 luni de la data angajării
- decontare transport + asigurăm transport pe ruta Arad-Zădăreni şi Arad-Iratoş, Dorobanţi, Curtici, Macea cu microbuz
- tichete de masă din prima zi
- prime de vacanţă
- analize gratuite pentru angajare
- ore suplimentare plătite dublu
- program de lucru 1 schimb

Trimiteti CV la adresa: otilia.dimeny@ergad.eu sau prin fax 0257-306.194; tel.0257-206.247. (9212 - H 89191)

S.C. TERRAVIA S.R.L. SANNICOLAU MARE jud. Timis
- transport international de marfa -
ANGAJEAZA IN CONDITII AVANTAJOASE:
SOFERI TRANSPORT INTERNATIONAL MARFA
CERINŢE:
- experienta minim 2 ani in transport international de marfa, de mare tonaj
- o limba de circulatie internationala (germana sau engleza) constituie avantaj
- atestat (coletarie) ADR obligatoriu.
- permis de conducere cat. B,C,E
- cartela tahograf digitala
- atestat marfa C95

Interviul are loc in fiecare zi de luni pana vineri, intre orele 9 - 15, la sediul firmei din Sannicolau Mare, str. Garii nr. 5/D, jud. Timis
Informatii legate de pachetul salarial sau de bonusurile oferite de firma, puteti afla zilnic intre orele 9-15 la nr. de telefon: - 0256 223 223 ; - 0256 371 793 sau la sediul firmei. (811)

SC ERGAD TECHNOLOGY SRL
Arad, str. Pădurii nr. 24
firmă cu capital integral Italian care activează în domeniul industriei electronice
angajează:

MONTATORI SUBANSAMBLE ŞI OPERATORI ASAMBLARE PARTE MECANICĂ
Femei şi bărbaţi pentru montarea componentelor electronice.
Se oferă:
- Salariu de încadrare 2600 ron din prima lună
- bonus după 3 luni de la data angajării
- decontare transport + asigurăm transport pe ruta Arad-Zădăreni şi Arad-Iratoş, Dorobanţi, Curtici, Macea cu microbuz
- tichete de masă din prima zi
- prime de vacanţă
- analize gratuite pentru angajare
- ore suplimentare plătite dublu
- program de lucru 1 schimb

TEHNICIENI ELECTRONIŞTI,
Pentru control şi reparare plăci electronice cu tehnologia SMD şi montarea componentelor în SMD
Cerinţe:
- Experienţă
- cunoaşterea limbi italiene constituie un avantaj
- cunoaşterea şi capacitatea de a citi schemele electronice;
- capacitatea de a suda componentele SMD;
- disponibilitate pentru deplasări în Italia.
- se vor specifica în curriculum vitae experienţele de muncă în domeniul electronicii
- salariu de încadrare 2750 ron din prima lună
- bonus după 3 luni de la data angajării

Trimiteţi CV la adresa: otilia.dimeny@ergad.eu sau prin fax 0257-306.194; tel. 0257-206.247. (9211 - H 89191)

SC PROBUS TECHNOLOGY SRL
Lipova, Calea Timisorii Nr. 115
ANGAJEAZA
PERSONAL PENTRU LINIA DE MONTAJ
Firma Probus Technology SRL este specializata in producerea si montajul instalatiilor tubulare pentru industria de AUTOMOTIVE, cuprinzand autovehicule produse de fabrici cu renume in domeniu.
Se asigură:
- salarizare in functie de realizari
- prime
- bonuri de masa pentru fiecare zi lucratoare in care angajatul este prezent la locul de munca
- transport din localitatile de domiciliu la si de la locul de munca

INFORMATII SUPLIMENTARE SE POT OBTINE LA TEL
Mobil 0756 044595
Fix 0357 429994
sau personal la sediul firmei (812)

Informare este efectuata de: ABA Crisuri, Oradea, str Ion Bogdan, nr 35, ☎ 0744324182 ce intentioneaza sa solicite de la Administratia Nationala Apele Romane, aviz de gospodarire a apelor pentru pentru realizarea lucrarilor hidro, amplasate in Madrigesti, Buceava, Iacobini, comuna Brazii, jud Arad. Aceasta investitie este noua
Ca rezultat al procesului de executie nu vor rezulta ape uzate.
Aceasta solicitare de aviz este conforma cu prevederile Legii apelor nr. 107/1996, cu modificarile si completarile ulterioare. Persoanele care doresc sa obtina informatii suplimentare cu privire la solicitarea avizului de gospodarire a apelor pot contacta solicitantul de aviz la adresa mentionata.
Persoanele care doresc sa transmita observatii, sugestii si recomandari se pot adresa solicitantului la Adresa str. Ion Bogdan nr 35, nr telefon 0744324182 persoana de contact Strati Raluca 16.05.2019
(821 - H 221786)

GOSPODĂRIREA COMUNALĂ ARAD S.A.
cu sediul în Arad, B-dul Iuliu Maniu, nr. FN, angajează:
- **COSAŞI cu motocoasa, foarfecă de gard viu (operator motoutilaje),**
- **ŞOFER categoria B , C si E.**

Salarii atractive şi motivante, bonuri de masă, ore suplimentare plătite 180%, sărbători legale muncite, plătite cu 200%,prime de sărbători, decontare abonament de transport.
Acte necesare: copie CI, cazier judiciar.
Cerinţe post: conduită morală adecvată la locul de muncă, disponibilitate la program prelungit şi weekend.
Cererile se pot depune la sediul societăţii pe B-dl Iuliu Maniu, nr. FN, (lângă RECONS) Arad, tel. 0257/270352, tel. mob. 0752/022225, între orele 08:00-15:00. (783)

SC AMARAD SPV
ARAD, STR. PĂSTORULUI, NR. 32
ANGAJEAZĂ:
SUDORI ELECTRICI ŢEVARI
LĂCĂTUŞI ŢEVARI
MUNCITORI NECALIFICAŢI
☎ 0745.359.089 (797 - H 219474)

S.C.M. Autoservice Micălaca S.C.M.
anunţă pentru data de 30.05.2019
A.G.A. Ordinară şi A.G.A. Extraordinară cu următoarea ORDINE DE ZI:
- Aprobarea bilanţului pentru 2018
- Modificare capital social
- Diverse

A.G.A. se ţine la sediul societăţii la ora 9,00.
(824 - H 222191) Consiliul de administraţie

Program mare publicitate: pe B-dul Revoluţiei, nr. 62 luni-vineri: 8.00-16.00

www.aradon.ro

DECESE

Cu durere în suflet, anunţ trecerea în eternitate la vârsta de 91 ani a celui care a fost

dr. CIOC TRAIAN IOAN

– medic specialist pediatru.

Dumnezeu să-l odihnească în pace! Slujba de înmormântare va avea loc astăzi, 20 mai 2019, ora 13:00, la Casa Funerară Kuki din str. Cocorilor nr. 6, iar înhumarea la Cimitirul Pomenirea.

Soţia Lia

Cu profundă tristeţe anunţ încetarea din viaţă a regretatului

inginer

DRĂGULESCU ANTONIU (RORO).

Slujba de înmormântare va avea loc astăzi, 20 mai 2019, ora 13:00, la Casa Funerară Rostyl din str. Cocorilor nr. 27, iar înhumarea la Cimitirul Eternitatea (UTA). Dumnezeu să-l odihnească în pace! Nu te voi uita niciodată!

Adriana

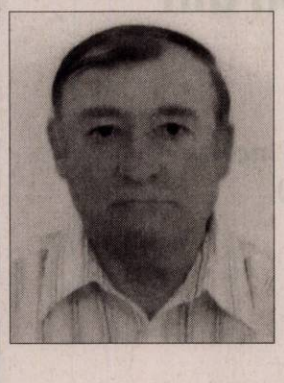

Cu nădejdea veşniciei, anunţăm trecerea la cele veşnice a celui ce a fost soţ, tată şi bunic,

dr. veterinar

TEUCA DAN.

Înmormântarea va avea loc astăzi, 20 mai 2019, orele 15:00, de la domiciliul din localitatea Secusigiu nr. 343. Timpul ne fură oamenii dragi, dar niciodată amintirea lor. Vei rămâne mereu în amintirea noastră!

Soţia Cornelia, copiii Călin şi Corina, nepoţii Alexandru şi Sebastian

O inimă a încetat să bată, un suflet nobil şi bun s-a ridicat la cer departe de noi, dar mai aproape de Dumnezeu. Un omagiu, o lacrimă, o floare pentru fiinţa dragă care a fost

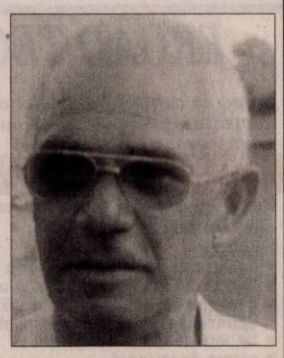

KOVÁCS TIBERIU.

Înmormântarea va avea loc astăzi, 20 mai 2019, orele 14:00, la Cimitirul Eternitatea (UTA).

Fam. Kovács şi Meşteroiu

Cu durere în suflet, anunţăm decesul mamei, soacrei, bunicii şi străbunicii noastre,

TIMUI MARIA

care a trăit 88 ani.

Slujba de înmormântare s-a oficiat sâmbătă, 18 mai la Cimitirul Micălaca.

Fam. Morcan

Anunţurile de deces se publică GRATUIT!

SERVICII FUNERARE

(H-748928)
IN MEMORIAM
NON STOP!
KUKI - servicii funerare complete
Producător de sicrie - oferă sicrie la preţ de producător.
GRATUIT rezolvăm actele la spital, primărie, casa de pensii şi C.A.R.P.
Transport intern şi internaţional ● Accesorii funerare.
Contact: Arad, Str. Mihai Eminescu nr. 4 (în curte), vis-a-vis de Cerbul Albastru.
Telefon: 0257/211929, mobil: 0723-343-964
www.inmemoriamkuki.com
CASĂ FUNERARĂ - Strada Ştefan Ludwic Roth nr. 1 D, Grădişte
- Str. Cocorilor nr. 6 (lângă magazinul Izolta)

GARSONIERE

- **A A** achiziţionez garsonieră, apartament 1 cameră, cash, ☎0746.055.126, ☎0755.483.216. 179655
- **Cumpăr cu** plata pe loc garsonieră, apartament 1 cameră, ☎0721.670.839. 219472

AP.2 CAMERE-ARAD

- **A A** Achiziţionez apartament 2,3,4 camere cash, ☎0746.055.126, 0755.483.216. 178868
- **Cumpăr cu** banii jos apartament 2-3 camere, 0742.781.651. 219471
- **Vând apartament** două camere, renovat, mobilat în Gurahonţ. Telefon ☎0743.403.165. 214502

CASE-ARAD

- **Vând casă** ultracentral, ideal birou sau cabinet, corp individual, preţ 28.000 Euro. Telefon 0752.453.761. 218107
- **Vând/ schimb** casă în Grădişte cu apartament 2 camere, ☎0752.332.644. 217040

VILE-ARAD

- **Vilă 6** camere, Grădişte, 3 băi, teren, 424 mp, 0722.257.409. 219499

TERENURI LOCAL

- **Cumpăr pământ** agricol raza municipiului Arad. Telefon 0745.895.483. 205767
- **Vând teren** arabil, 4.000 mp în Sânicolaul Mic. Telefon 0753.371.369. 222178

TERENURI JUDEŢ

- **Vând loc** casă, Şimand, 953 mp. Preţ 8.500 Euro, ☎0742.946.281. 218804

IMOBILE CHIRII

- **Închiriez apartament** 2 camere, Micălaca, zona Miorița, renovat, termopan, 200 Euro, negociabil, 0773.379.834. 216990

In memoriam

DR. CIOC TRAIAN

02.01.1928 – 18.05.2019

De sâmbătă, 18 mai, Comunitatea Medicală arădeană a devenit mai săracă prin trecerea în eternitate a celui care a fost un eminent medic pediatru, om de o vastă cultură şi o personalitate remarcabilă a urbei noastre.

S-a născut în 02.01.1928 în localitatea Nicolae Bălcescu din judeţul Arad. După absolvirea liceului „Moise Nicoară" din Arad, a urmat cursurile Facultăţii de Medicină din Timişoara, pe care le-a absolvit în 1952, obţinând titlul de medic pediatru. A lucrat la Spitalele de copii din Tg. Jiu, apoi Făget şi a obţinut titlul de medic specialist pediatru la Clinica de Pediatrie din Timişoara.

În anul 1956 se angajează la Spitalul de Copii din Arad unde a activat până în anul 1988, ocupând diverse funcţii în care şi-a folosit vastele cunoştiinţe din domeniul medical.

După pensionare în anul 1988, fiind solicitat pentru profesionalismul său de foarte mulţi părinţi şi copii, care aveau în continuare nevoie de el, şi-a continuat activitatea în cabinetul particular până în anul 2008 când a împlinit 80 de ani. Chiar şi după această vârstă, a continuat să studieze mult, să fie în permanenţă la curent cu ultimele noutăţi din domeniul medical având până la sfârşitul vieţii abonament la British Journal of Medicine şi Revue francaise de medicine generale, şi împărtăţea aceste informaţii şi colegilor mai tineri.

De-a lungul întregii sale cariere a fost caracterizat de profesionalismul şi blândeţea cu care se adresa copiilor, părinţilor şi bunicilor şi rezultatele bune obţinute în tratarea celor mai dificile cazuri.

Pe cei care au avut şansa să îi fie prieteni îi uimea de fiecare dată cu vastele cunoştinţe de cultură generală, cu limba latină pe care o stăpânea foarte bine şi cu felul spiritual în care purta discuţii despre teme din cele mai variate domenii.

Din partea copiilor vindecaţi şi a părinţilor recunoscători, cărora ne veţi lipsi mereu iubite domnule **Dr. Cioc.**

Dumnezeu să vă odihnească în pace!

CONDOLEANŢE

Un gând de mângâiere pentru colega noastră Neumayer Petronela în aceste momente triste prilejuite de decesul tatălui. Sincere condoleanţe!

Colegii din Inspectoratul Şcolar Judeţean Arad

Cu tristeţe şi nemărginită durere în suflet suntem alături de finii noştri în aceste momente grele, la trecerea la cele veşnice a celui care a fost

ŞOD PETRU.

Fie ca Bunul Dumnezeu să-l odihnească în pace, iar familiei îndurerate să-i dea mângâiere!

Naşii Ana şi Ioan Mureşan

Cu adâncă durere în suflet ne luăm un ultim rămas bun de la cel care a fost naşul nostru,

ŞOD PETRU.

Dumnezeu să-l odihnească în pace! Sincere condoleanţe familiei!

Finii, familia Suciu

Cu adâncă durere în suflet ne despărţim de cel care a fost frate, cumnat şi unchi,

ŞOD PETRU.

Dumnezeu să-l odihnească în pace!

Fratele Mircea, cumnata Ana şi nepoţii Radu şi Daniela

SERVICII FUNERARE

NOSFERATUM
SERVICII FUNERARE COMPLETE
Arad, str. Ghiba Birta nr. 26 - Tel.: 0752 10 11 12; 0357 80 48 38
NON STOP
e-mail: nosferatumarad@yahoo.com
www.nosferatum.ro
TRANSPORT GRATUIT ÎN MUNICIPIUL ARAD ŞI ORAŞUL PECICA
* Sicrie la preţ de producător; * Înmormântări GRATUITE – doar pe baza cuponului de pensie; * Consultanţă şi medic constatator; * Rezolvăm actele la spital, primărie, casă de pensii, C.A.R.P.; * PRELUĂM DECEDAŢII DE LA MORGĂ; * Igienizare, cosmetizare, îmbălsămare, incinerarii, REPATRIERI, CAPAC FRIGORIFIC; * CAPELA CIMITIR ETERNITATEA (UTA)! * Borduri, monumente funerare, mozaic, marmura, granit.

Trecerea în eternitate a distinsului

medic pediatru

Dr. CIOC TRAIAN

un profesionist de excepţie, om de aleasă omenie şi mentor pentru multe generaţii de copii şi părinţi, a lăsat un gol imens în sufletele noastre. Ne vor lipsi mereu sfaturile dumneavoastră înţelepte şi prietenia cu care ne-aţi onorat. Dumnezeu să vă odihnească în pace domnule doctor!

Fam. Fufezan

Suntem alături de Lia, la pierderea soţului drag,

dr. CIOC TRAIAN-IOAN,

rugându-l pe Bunul Dumnezeu să-l ierte şi să-l aşeze la dreapta Lui, iar pe ea să o mângâie!

Rareş, Andreea, Thiara, Puşa şi Tia

Sincere condoleanţe, suntem alături de soţia Lia la pierderea soţului, distinsul

doctor TRAIAN CIOC,

prieten apropiat şi medic al familiilor noastre, Oprin şi Ardeoan. Dumnezeu să-l odihnească în pace!

Cu multă tristeţe în suflet ne luăm rămas bun de la cel care a fost naşul nostru,

GHEORGHE MUNTEANU

şi ne rugăm ca Bunul Dumnezeu să-l ierte şi să-l odihnească în pace! Sincere condoleanţe familiei îndoliate.

Fam. Popovici şi Bîtea

Suntem alături de colega noastră, d-na prof. Mănăştureian Daciana la trecerea în nefiinţă a soţului,

MĂNĂŞTUREIAN ADRIAN SORIN.

Dumnezeu să-l odihnească în pace!

Colectivul Şcolii Gimnaziale „Regina Maria" Arad

Un ultim omagiu şi recunoştinţă pentru

MARIA TIMUI.

Dumnezeu s-o odihnească în pace!

Fam. Miron

Sincere condoleanţe familiei îndoliate la plecarea dintre noi a bunului nostru vecin,

ANGHELUŢĂ GHEORGHE.

Fie-i ţărâna uşoară!

Asociaţia Proprietari Bloc X12 - Aleea Dezna

Sincere condoleanţe şi toată compasiunea familiei îndoliate la plecarea celei care a fost

BOKAII MARTA.

Dumnezeu s-o odihnească în pace!

Asociaţia Proprietari Bloc X14 - Aleea Dezna

MULŢUMIRI

Mulţumim tuturor celor care prin prezenţă, mesaje, flori ne-au fost alături în zilele grele la despărţirea dureroasă de iubitul nostru tată,

PETRU ŞOD.

Fiica şi ginerele, Petronela şi Louis Neumayer

COMEMORĂRI

Ai fost şi vei rămâne în sufletele noastre un suflet blând şi nobil, un soţ deosebit, un iubitor tată şi socru, un bunic adevărat. Pentru cei care l-au cunoscut şi apreciat o aducere aminte în memoria celui care a fost

ing. NICOLAE ION

la împlinirea unui an de la deces. Dumnezeu să te odihnească în pace!

Fam. Nicolae şi Enulescu

- **Dau în** chirie (sau vând) casă cu etaj (265 mp utili), zonă centrală (Podgoria). Ideal sediu firmă. Tel: 0722.293738. 165090
- **Închiriez apartament** 2 camere zona Confecţii, str. L.Rebreanu (lângă facultate), etaj 4, parţial mobilat. Preţ 150 Euro/lună. Tel. 0722.967.646. 218813

OFERTE LOCURI DE MUNCĂ

- **Căutăm educator** copii cls. 0- 5. Cerinţe: engleză, curs psihopedagogie, 0747.686.850.
- **Club noapte** Austria angajăm fete serioase, venituri substanţiale. Pentru detalii: 00436503921622.
- **Depozit de** logistică angajează operatori spălătorie ambalaje şi stivuitorişti, 0733.103.684.
- **Depozit de** logistică angajează operator curăţenie în curtea imobilului, 0733.103.684.
- **Firmă angajăm** personal pentru curăţenie (femei+ bărbaţi). Telefon 0726.735.419.
- **Firmă construcţii** angajează zidari, cofrador pentru lucru (1 an) Franţa, experienţă. ☎0034643954722.
- **Firmă curăţenie** angajează personal echipă mobilă, 2.000 lei net, ☎0799.805.003. 218519
- **Hotel trei stele, situat în zonă centrală, angajează ospătar(ă). Se asigură salarizare motivantă. Informaţii se pot obţine la tel: 0744.608.032.**

PRESTĂRI SERVICII

- **Construcţii case,** tencuieli, zugrăveli, rigips, izolaţii acoperiş, termoizolaţii, consolidări, ☎0740.696.157. 219140

CONSTRUCŢII

- **Aaduc balast,** nisip, sort, ridic moloz, pământ, piatră, mraniţă, 0747.206.371. 209390
- **Aduc la** domiciliul clientului nisip, balastru, sort, griblură. Tel. 0775.163.673. 212320
- **Aduc nisip,** balast, sort, griblură, gunoi grajd, ridic moloz, ☎0758.708.622. 218514

AUTO ROMÂNEŞTI

- **Vând autoturism** Dacia 1310 în funcţiune cu ITP efectuat. Telefon 0770.247.800, 0357/418705. 219506

PIERDERI

- **Declar pierdute** certificatul de înregistrare şi certificatele constatatoare aparţinând lui Martin Claudiu I.I. Le declar nule. 222202
- **Pierdut autorizaţie** nr. 2253 din 9.10.2007 şi aviz orar de funcţionare nr. 1820 din 9.10.2007. Le declar nule. 222176
- **Pierdut certificat** constatator nr. 13895 din 2.04.2013 eliberat ONRC Arad pentru - Bogdan Lazăr Cristian- I.I. Îl declar nul222177
- **Pierdut legitimaţie** de călătorie gratuită pe numele Mate Margareta, eliberată de C.T.P. Arad. O declar nulă. 222201
- **PSCD Project** SRL pierdut certificat constatator nr. 43121/ 3.08.2018. Îl declar nul. 222213

CITAŢII

- **Se citează** pârâtul Fazakaş Victor Florin în dosarul nr. 1787/55/2019 al Judecătoriei Arad, cu termen de judecată la data de 11.06.2019, ora 9,00, sala 215, în proces de divorţ cu reclamanta Imre Ana. 220391

DIVERSE

- **Cumpăr cositor,** caroserii, garaje, calorifere, cupru, alamă, baterii, pene, 0746.414.369. 218809
- **Cumpăr maşini** pentru fier vechi, ofer radiere, neferoase, baterii, pene vechi şi noi, 0748.803.788. 218823
- **Vând uşi** şi geamuri termopan antiefracţie, izolate termic şi fonic, Anglia, cu vitralii şi sticlă ornamentală, tâmplărie 11 camere noi şi second- Lipova, ☎0744.796.542. 214020
- **Vând colţar** extensibil. Preţ: 500 lei. Tel. 0760.851.583.

Publicitate mică: 0257/210.775 MARE: 0257/280.904

Program mica publicitate: pe B-dul Revoluţiei, nr. 81 luni-joi: 8.00-17.00, vineri: 8.00-16.00 duminică: 9.00-13.00.

ROMÂNIA
U.A.T. – COMUNA ŞIMAND
JUDEŢUL ARAD
Str.Principală, nr.1119
Tel: 0257/373.041
E-mail: info@simand.org

COMUNA ŞIMAND

Nr.59/20.05.2019

ANUNŢ

privind organizarea licitaţiei publice în vederea închirierii a terenului înscris în C.F. 305083 Şimand cu nr. top 305083, în suprafaţă de 1004 mp

Autoritate contractantă: Primăria comunei Şimand

Organizatorul procedurii: Primăria comunei Şimand

Obiectivul: închirierea terenului înscris în C.F. nr. 305083 Şimand cu nr.top 305083, în suprafaţă de **1004 mp.**

Documentele de licitaţie: se obtin de la Compartimentul Achiziţii Publice, persoana de contact Untaru Delia-Lavinia;documentele licitatiei se pun la dispozitia solicitantilor contra cost, pretul fiind de **50 lei** ;

Termenul limită de depunere: **29.05.2019 ora 16,00** la registratura autorităţii contractante, str. Principală, nr.1119;

Data desfăşurării licitaţiei publice: **03.06.2019 ora 10,00** la sediul autorităţii contractante, str. Principală, nr.1119;

Garanţie de participare: Modul de constituire al acesteia este prezentat în documentele licitaţiei publice.

Licitatia se va desfasura dupa metoda licitatie publica deschisa.In cazul in care la data si ora anuntata pentru desfasurarea licitatiei, nu se califica un numar minim de doi ofertanti, licitatia se amana cu 10 zile si se va repeta in aceste conditii, inca de doua ori.

PRIMAR,

DEMA FLORIN-LIVIU

(826 - H 222212)

ROMÂNIA
U.A.T. – COMUNA ŞIMAND
JUDEŢUL ARAD
Str.Principală, nr.1119
Tel: 0257/373.041
E-mail: info@simand.org

COMUNA ŞIMAND

Nr.60/20.05.2019

ANUNŢ

privind organizarea licitaţiei publice în vederea închirierii a terenului înscris în C.F. 305079 Şimand cu nr. top 305079, în suprafaţă de 1934 mp

Autoritate contractantă: Primăria comunei Şimand

Organizatorul procedurii: Primăria comunei Şimand

Obiectivul: închirierea terenului înscris în C.F. nr. 305079 Şimand cu nr.top 305079, în suprafaţă de **1934 mp.**

Documentele de licitaţie: se obtin de la Compartimentul Achiziţii Publice, persoana de contact Untaru Delia-Lavinia;documentele licitatiei se pun la dispozitia solicitantilor contra cost, pretul fiind de **50 lei** ;

Termenul limită de depunere: **29.05.2019 ora 16,00** la registratura autorităţii contractante, str. Principală, nr.1119;

Data desfăşurării licitaţiei publice: **03.06.2019 ora 12,00** la sediul autorităţii contractante, str. Principală, nr.1119;

Garanţie de participare: Modul de constituire al acesteia este prezentat în documentele licitaţiei publice.

Licitatia se va desfasura dupa metoda licitatie publica deschisa.In cazul in care la data si ora anuntata pentru desfasurarea licitatiei, nu se califica un numar minim de doi ofertanti, licitatia se amana cu 10 zile si se va repeta in aceste conditii, inca de doua ori.

PRIMAR,

DEMA FLORIN-LIVIU

(827 - H 222212)

EVIDENŢIAZĂ-TE!

Text: **DATA apariţiei:**.....

.....

.....

.....

.....

.....

.....

Talon valabil până în 30 iunie 2019

Date personale:

Nume şi Prenume:

Telefon:

Buletin de identitate:

TALON + PREŢUL CATEGORIEI AFERENTE

Anunţurile se preiau zilnic, la ghişeu, până în ora 16[00], după această oră, se pot prelua doar prin intermediul sistemului online de preluare al anunţurilor disponibil pe www.jurnalaradean.ro . Anunţurile de mică publicitate din Jurnal Aradean se publică pe baza talonului din ziar
Redacţia nu îşi asumă responsabilitatea pentru conţinutul anunţurilor de mică publicitate!

JURNAL ARADEAN

PUBLICAŢIE DE VÂNZARE

PENTRU BUNURI IMOBILE

Ziua 19 luna IUNIE anul 2019

LICITAŢIA II

MUNICIPIUL ARAD, Direcţia Venituri – Serviciul Urmărire Venituri, cu sediul în Arad, str. M. Scaevola nr. 11, în temeiul art. 250 din Legea nr. 207/2015 privind Codul de Procedură Fiscală, cu modificările şi completările ulterioare, organizează la data de 19.06.2019, orele 1000, la sediul Direcţiei Venituri din mun. Arad, str. M. Scaevola, nr. 11, licitaţie publică pentru vânzarea bunului imobil compus din casă şi teren situat în Arad, str. Zimbrului, nr. 68, proprietatea debitorului S.C.ATU AGGREDI S.R.L., cu sediul în mun. ARAD, str. IOSIF LENGYEL nr. 32, jud. Arad, care a fost indisponibilizat prin procesele verbale de sechestru nr. 248245/04.11.2016 şi nr. 394055/21.11.2018:

- imobil, compus din construcţie în suprafaţă construită de 370.07 mp şi terenul aferent în suprafaţă de 986 mp, înscris în CF 371210 UAT Arad, nr. Cad. 4332/23/a, la preţul de pornire a licitaţiei de 432.627,00 lei (93.000 euro) exclusiv TVA.

Invităm pe cei care pretind vreun drept asupra acestui bun să înştiinţeze despre aceasta organul de executare, înainte de data stabilită pentru vânzare.

Cei interesaţi în cumpărarea bunului sunt invitaţi să prezinte, până cel mai târziu la data de 17.06.2019, ora 1600, următoarele: - oferta de cumpărare, dovada plăţii taxei de participare sau o scrisoare de garanţie bancară, reprezentând 10% din preţul de pornire a licitaţiei care se va achita la Trezoreria Municipiului Arad în contul RO10TREZ0215059XXX014259, împuternicirea persoanei care îl reprezintă pe ofertant, pentru persoanele juridice de naţionalitate română, copie de pe certificatul unic de înregistrare eliberat de Oficiul Registrului Comerţului, pentru persoanele juridice străine, actul de înmatriculare tradus în limba română, pentru persoanele fizice române, copie de pe actul de identitate, declara ia pe proprie răspundere a ofertantului prin care certifică faptul că nu este persoană interpusă cu debitorul, urmând a se prezinta la data stabilită pentru vânzare şi la locul fixat în acest scop.

Cumpărătorului îi revine obligaţia de a respecta prevederile legale speciale, cum ar fi obligaţiile de mediu, obligaţiile de conservare a patrimoniului naţional sau altele asemenea.

Informaţii suplimentare se pot obţine la sediul Direcţiei Venituri sau la numărul de telefon 0257/281049.

Data publicării 17.05.2019.

PUBLICAŢIE DE VÂNZARE

PENTRU BUNURI IMOBILE

Ziua 07 luna IUNIE anul 2019

LICITAŢIA II

MUNICIPIUL ARAD, Direcţia Venituri – Serviciul Urmărire Venituri, cu sediul în Arad, str. M. Scaevola nr. 11, în temeiul art. 250 din Legea nr. 207/2015 privind Codul de Procedură Fiscală, cu modificările şi completările ulterioare, organizează la data de 07.06.2019, orele 1000, la sediul Direcţiei Venituri din mun. Arad, str. M. Scaevola, nr. 11, licitaţie publică pentru vânzarea bunului imobil compus din construcţii şi teren situate în Arad, str. Pionierilor, nr. 23B, proprietatea debitorului S.C. LEONARDO DA CORTE S.R.L., cu sediul în mun. ARAD, str. PIONIERILOR nr. 23B, jud. Arad, care a fost indisponibilizat prin procesele verbale de sechestru nr. 156780/06.07.2017 i nr. 390496/14.11.2018:

- imobil, compus din 2 clădiri în suprafaţă construită de 119 mp şi anexe în suprafaţă construită de 107 mp, neintabulate şi terenul aferent în suprafaţă de 620 mp (648 mp măsuraţi), teren înscris în CF 326832 UAT Arad, nr. Cad. 386232, la preţul de pornire a licitaţei de 132.579,00 lei (28.500 euro) exclusiv TVA.

Invităm pe cei care pretind vreun drept asupra acestui bun să înştiinţeze despre aceasta organul de executare, înainte de data stabilită pentru vânzare.

Cei interesaţi în cumpărarea bunului sunt invitaţi să prezinte, până cel mai târziu la data de 05.06.2019, ora 1600, următoarele: - oferta de cumpărare, dovada plăţii taxei de participare sau o scrisoare de garanţie bancară, reprezentând 10% din preţul de pornire a licitaţiei care se va achita la Trezoreria Municipiului Arad în contul RO10TREZ0215059XXX014259, împuternicirea persoanei care îl reprezintă pe ofertant, pentru persoanele juridice de naţionalitate română, copie de pe certificatul unic de înregistrare eliberat de Oficiul Registrului Comerţului, pentru persoanele juridice străine, actul de înmatriculare tradus în limba română, pentru persoanele fizice române, copie de pe actul de identitate, declaraţia pe proprie răspundere a ofertantului prin care certifică faptul că nu este persoană interpusă cu debitorul, urmând a se prezinta la data stabilită pentru vânzare şi la locul fixat în acest scop.

Cumpărătorului îi revine obligaţia de a respecta prevederile legale speciale, cum ar fi obligaţiile de mediu, obligaţiile de conservare a patrimoniului naţional sau altele asemenea.

Informaţii suplimentare se pot obţine la sediul Direcţiei Venituri sau la numărul de telefon 0257/281049.

Data publicării 17.05.2019.

JURNAL ARADEAN
MICA PUBLICITATE

PROGRAM
Luni - Joi: 8.00-17.00
Vineri: 8.00-16.00
Duminică: 9.00-13.00

Arad B-dul Revolutiei nr 81
Telefon: (+40) 0257-210.775

JURNAL ARĂDEAN

Olanda a câştigat Eurovisionul

Reprezentantul Olandei, Duncan Laurence, cu piesa „Arcade", a câştigat finala concursului Eurovision 2019.

Trofeul Eurovision a mers la trupa din Olanda FOTO: EPA

TEL AVIV. În finala concursului de muzică Eurovision, care a avut loc sâmbătă seară, la Expo Tel Aviv (International Convention Center), din Israel, a fost câştigată de reprezentantul Olandei, Duncan Laurence.

De altfel, reprezentantul Olandei a fost, potrivit caselor de pariuri, marele favorit în finala Eurovision 2019. Aceasta este pentru prima dată din 1975 când Olanda câştigă concursul Eurovision. Totodată, este pentru a cincea oară când un reprezentant al Olandei câştigă popularul concurs muzical. Deşi a câştigat concursul de cinci ori, Olanda a găzduit competiţia în şase rânduri. În 1980 a ţinut locul Israelului, după ce această ţară a refuzat să organizeze competiţia pentru al doilea an consecutiv.

Reprezentantul Olandei a obţinut, în urma voturilor publicului şi juriului de specialitate, 492 de puncte. Podiumul a fost completat de reprezentanţii Italiei, cu 465 de puncte, şi Rusiei, cu 369 de puncte. În finala de sâmbătă seară, a celei de-a 64-a ediţii Eurovision, au concurat 26 de ţări, dintre care 20 calificate în urma semifinalelor de marţi şi joi.

Rezultatele au fost determinate de voturile unui juriu de experţi internaţionali (50%) şi cele date de spectatorii din cele 41 de ţări care au participat la concursul de anul acesta (50%).

În 2019, sub sloganul „Dare to dream", concursul Eurovision a avut loc la Tel Aviv, în Israel, după ce precedenta ediţie a competiţiei muzicale a fost câştigată de reprezentanta acestei ţări, Netta Barzilai, cu piesa „Toy".

Finala a fost, de altfel, deschisă de Netta Barzilai, iar parada steagurilor ţărilor calificate a fost punctată cu minirecitaluri susţinute de aceasta, Dana International, câştigătoarea Eurovision 1998, şi de Ilanit, prima reprezentantă a Israelului în celebra competiţie muzicală, în 1973.

Cântăreaţa Ester Peony, care a reprezentat România, cu piesa „On a Sunday", la Eurovision 2019, nu s-a calificat în finala de sâmbătă. **SURSA: MEDIAFAX**

www.aradon.ro
Mai multe poze cu Denisa

Denisa
Este model în albumul „Portrete de Centenar"
FOTO: GHEORGHE PETRILA

Madonna, mesaj plin de controverse

TEL AVIV. Cântăreaţa americană Madonna a stârnit controverse cu recitalul susţinut în finala concursului Eurovision 2019, care a avut loc sâmbătă seară, la Tel Aviv, doi dintre dansatorii săi afişând steagurile palestinian şi israelian, în ceea ce a părut a fi un apel la unitate, potrivit Reuters.

Eurovision 2019 a fost o ediţie marcată de controverse, numeroase personalităţi internaţionale cerând boicotarea concursului găzduit de Israel, motivul fiind acela că palestinienii „sunt privaţi de drepturi fundamentale". Totuşi, concursul, deschis oficial pe 12 mai, s-a desfăşurat fără incidente majore, exceptând două momente din finala de sâmbătă.

De asemenea, reprezentanţii Islandiei, membrii grupului Hatari, au afişat steguleţe palestiniene în momentul în care au fost anunţate rezultatele votului.

În ceea ce priveşte recitalul Madonnei, organizatorii au declarat că afişarea steagurilor „nu a fost inclusă în repetiţii". „Concursul Eurovision nu este un eveniment politic, iar Madonnei i-a fost comunicat acest lucru", au mai spus reprezentanţii European Broadcasting Union, într-un comunicat emis imediat după recitalul Madonnei. Recitalul Madonnei a fost criticat şi de fani, mulţi observând faptul că aceasta a falsat destul de mult.

Înainte de concurs, Madonna a declarat într-un comunicat, referitor la apelurile de boicot: „Nu voi renunţa niciodată la cântat pentru a îndeplini agenda politică a cuiva şi nu voi înceta niciodată să vorbesc despre încălcarea drepturilor omului, oriunde în lume se întâmplă acest lucru".

Madonna FOTO: EPA

Pe munte
Două exemplare de ibex montan au fost fotografiate în satul Pontresina, cantonul Grisons, Elveţia. Primăvara, când vârfurile munţilor încă sunt acoperite cu zăpadă, caprele ibex coboară în sate pentru a-şi căuta hrană. FOTO: EPA

Fiii lui Jackson, pe YouTube

Au lansat un canal de cronici de filme pe YouTube, primul film căruia i s-a făcut o recenzie fiind „Avengers".

Instantaneu din prima recenzie de pe YouTube FOTO: FAN

LOS ANGELES. Bigi şi Prince, fiii lui Michael Jackson, şi-au lansat propriul canal pe platforma video YouTube, dedicat cronicilor de filme, iar prima înregistrare are ca subiect cel mai nou lungmetraj „Avengers", potrivit bfmtv.com.

Primul clip are ca subiect superproducţia „Avengers: Endgame" şi a fost publicat pe 15 mai. Cei doi fraţi sunt acompaniaţi de doi veri, Taj Jackson, membru al grupului muzical 3T, şi James Sutherland, cel din urmă neavând nicio replică pe tot parcursul înregistrării. „Emisiunea se va îmbunătăţi cu timpul", a scris Prince Jackson pe contul său de pe reţeaua de socializare online Instagram, unde a şi anunţat lansarea canalului, dedicat „cronicilor de film". Cei patru protagonişti stau la o masă şi discută despre film, într-o manieră foarte relaxată. Bigi şi Prince sunt atât de relaxaţi încât mănâncă şi pizza, în timp ce dezbat noua producţie Marvel.

În prezent, „Avengers: Endgame/ Răzbunătorii: Sfârşitul jocului", de Anthony şi Joe Russo, se află pe locul al doilea în topul filmelor cu cele mai mari încasări din istorie, cu 2,542 de miliarde de dolari la nivel mondial. Pe primul loc în acest top se află filmul „Avatar", de James Cameron, lansat în 2009, cu încasări de 2,788 de miliarde de dolari.

Canalul „Life on 2" are 17.289 de abonaţi, iar clipul despre „Avengers" a fost vizionat de peste 162.000 de ori. Prince Michael II - Bigi, cunoscut şi sub apelativul Blanket, este cel mai mic dintre copiii lui Michael Jackson. Născut în 2002, de o mamă purtătoare, nu avea decât şapte ani când celebrul şi controversatul lui tată a murit.

Prince Jackson (Michael Joseph Junior), fratele mai mare, este unul dintre cei doi copii pe care Michael Jackson i-a avut cu Debie Rowe. Născut în 1997, este fratele bun al lui Paris, singura fiică a cântăreţului, în vârstă de 21 de ani. Recent, Prince, în vârstă de 22 de ani, a absolvit cursurile unei facultăţi de comerţ. **SURSA: MEDIAFAX**

Psalm West, cel de-al patrulea copil Kardashian

LOS ANGELES. Al patrulea copil al cuplului format din starul de reality-show Kim Kardashian şi rapperul Kanye West, un băieţel care a fost născut pe 10 mai de o mamă surogat, a primit numele de Psalm West, potrivit Reuters. Kardashian a scris cuvintele „Psalm West" într-un mesaj publicat pe contul său de pe platforma de micro-blogging Twitter, unde este urmărită de aproximativ 60 de milioane de persoane. Vedeta a publicat şi fotografia unui bebeluş, alături de textul „Suntem binecuvântaţi peste măsură. Avem tot ceea ce avem nevoie".

Aceasta a fost a doua oară când cei doi au apelat la o mamă surogat. În ianuarie anul trecut, Kardashian şi West au devenit părinţii unei fetiţe născute de o mamă surogat, copilul primind numele de Chicago. Kim Kardashian (38) şi West (41), s-au căsătorit în mai 2014 şi mai au doi copii biologici, North, fetiţă, în vârstă de 5 ani, şi Saint, băiat, de 3 ani.

Kim Kardashian FOTO: FAN

Arnold, lovit de un bărbat

BUCUREŞTI. Arnold Schwarzenegger a fost lovit cu picioarele în spate de un bărbat în timpul unui concurs la care participa în Africa de Sud, actorul postând imaginile online. Pe imagini, Schwarzenegger este filmat vorbind cu fanii în timpul unui concurs la evenimentul „Arnold Classic Africa", din Johannesburg, în momentul în care un bărbat în lovește în spate, din săritură, cu ambele picioare. Ulterior, fostul guvernator şi-a asigurat fanii că este bine. „Vă mulţumesc, dar nu există motive de îngrijorare. Am crezut că am fost îmbrâncit de mulţime, ceea ce mi se întâmplă des", a transmis Arnold Schwarzenegger.

Arnold Schwarzenegger FOTO: FAN

Scriitorul Herman Wouk a murit la 103 ani

PALM SPRINGS. Scriitorul american Herman Wouk, premiat cu Pulitzer şi celebru pentru romane precum „The Caine Mutiny", a murit în somn, la vârsta de 103 ani, în locuinţa sa din Palm Springs, California, vineri.

Herman Wouk a murit cu zece zile înainte de a împlini 104 ani. Două romane ale lui Wouk, „War and Remembrance" şi „The Winds of War", au fost adaptate în miniserii de televiziune devenite foarte populare în anii 1980. Wouk avea 100 de ani când i-a fost publicată ultima carte, „Sailor and Fiddler".

FONDAT 1989, APARE LA ARAD, TEL. 0257/041.151, E-MAIL: REDACTIA.JURNALARADEAN@INFORMMEDIA.RO; PUBLICITATE.JURNALARADEAN@INFORMMEDIA.RO

Instituţia condusă de Constantin Inel a avut 4.500 de vizitatori într-o zi
PAGINA 4

JURNAL ARĂDEAN

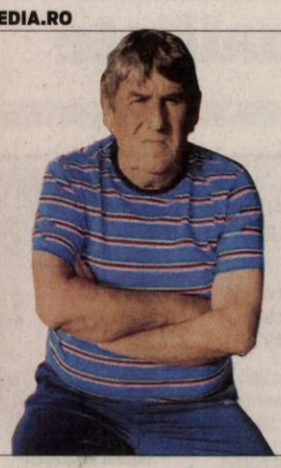

Dorin Peii, de 51 ani în slujba fotbalului judeţean
PAGINA 7

MARŢI
21 MAI 2019
ANUL XXXI, NR. 8323
12 PAGINI - 1,99 LEI

21° Temperaturile se vor situa între 12 şi 21 grade. Vântul va sufla cu 1-13 km/h.

DIMINEAŢA | AMIAZA | SEARA

22 de apeluri pe vijelie

Mai multe drumuri naţionale şi judeţene au fost blocate în noaptea de duminică spre luni, în urma codului portocaliu din judeţul Arad.

ARAD. Copaci şi stâlpi de electricitate puşi la pământ de vijelia puternică ce s-a abătut asupra judeţului Arad în noaptea de 19 spre 20 mai. La Pecica, Drumul Naţional 7 a fost blocat pe ambele sensuri de mers până luni dimineaţa în jurul orei 08:40 din cauza unui stâlp de energie electrică, a anunţat Centrul Infotrafic. În urma vântului puternic, stâlpul a căzut pe carosabil. Drumul Naţional 7 nu a fost blocat doar de stâlpul de electricitate căzut pe şosea, ci şi de mai mulţi copaci smulşi de vânt, prăbuşiţi pe carosabil. Pentru înlăturarea copacilor şi a stâlpilor şi deblocarea şoselei au fost solicitaţi pompierii voluntari din Pecica. Intervenţia acestora a început la miezul nopţii, după ce şapte copaci s-au prăbuşit pe carosabil, blocând DN 7 şi drumul înspre Peregu. De asemenea, voluntarii au mai intervenit la Pecica în zona denumită „Semeteu", unde trei stâlpi au fost rupţi din cauza unui copac care a căzut peste cablurile de electricitate. Stâlpii căzuţi au blocat circulaţia pe ruta Arad-Nădlac. Intervenţiile pompierilor voluntari din Pecica au durat aproximativ trei ore şi jumătate.

În urma furtunii au fost afectate sau blocate drumuri naţionale precum DN 7 (Arad-Deva), DN 79 (Arad-Oradea) şi DN 69 (Arad-Timişoara) şi drumuri judeţene, DJ 709 şi DJ 709 E. /P.10

Imobiliare, la vânzare FOTO: FAN

Sute de terenuri şi locuinţe, vândute

ARAD. Aradul revine printre judeţele unde se vând sute de terenuri agricole, în 2018 judeţul fiind mai mereu în topul naţional. Sute de terenuri şi imobile şi-au găsit cumpărător. /P.5

Filme tinere la Cinema Arta

ARAD. Pentru prima oară în Arad, AdDOC va avea loc între 22 şi 24 mai. Odată cu creşterea reţelei naţionale de cluburi de film documentar One World Romania la Şcoală, a crescut şi AdDOC, un festival făcut la iniţiativa coordonatorilor de cluburi de film. /P.4

Testaţi FOTO: JA

Tamponări din cauza alcoolului

ARAD. Un bărbat şi o femeie au provocat două incidente rutiere la Şimand, respectiv Seleuş după ce s-au urcat sub influenţa alcoolului la volan. Din fericire, incidentele s-au soldat doar cu pagube materiale. /P.10

17212
9 771220 748034

Energie şi culoare, pe malul Mureşului

Sâmbătă şi duminică, sute de arădeni de toate vârstele şi-au dat întâlnire pe malul Mureşului, lângă baza sportivă „Constructorul", în cadrul evenimentului Bucurie în Mişcare, aflat pentru al treilea an consecutiv în Arad. Tir cu arcul, căţărări, kangoo jumps, slow bike, target footbal şi multe alte activităţi dedicate atât celor mici, cât şi celor mari, au fost pregătite de cei de la Bucurie în Mişcare România, Asociaţia Euromediu şi Voluntarii cu Ympact. FOTO: FAN

Şapte arădeni intoxicaţi cu ciuperci, în ultima săptămână

Aceştia sunt doar cei care au ajuns la Spitalul Judeţean. Numărul îmbolnăvirilor ar putea fi însă mai mare.

ARAD. A fost multă ploaie în ultima perioadă de timp, iar în pădure au crescut multe ciuperci. Şi, chiar dacă e total nerecomandat, ciupercile au fost consumate de oameni fără a fi verificate înainte de către specialişti. Iar de aici şi până la intoxicaţie alimentară nu a mai fost decât un pas. Şapte persoane din judeţul Arad, între care şi un copil de un an şi jumătate, au ajuns în ultima săptămână la Spitalul Clinic Judeţean de Urgenţă Arad cu simptome de intoxicaţie după ce au mâncat ciuperci culese din pădure.

Primele cazuri care au ajuns la spital datează de miercuri, 15 mai. O familie întreagă din localitatea Buteni - soţ şi soţie de 43 şi 38 de ani, soţ şi soţie de 68 şi 60 de ani - au ajuns la Unitatea de Primire Urgenţe cu simptome de intoxicaţie alimentară. Oamenii le-au spus medicilor că au consumat ciuperci din pădure şi a început să li se facă rău. Deşi starea lor nu a fost gravă, s-au speriat foarte tare şi din acest motiv au mers la spital.

Alte trei persoane au ajuns sâmbătă la Judeţean, cu simptome de intoxicaţie cauzată de consumul de ciuperci. E vorba de un copil de un an şi jumătate, tatăl acestuia - în vârstă de 32 de ani - şi, se pare, bunica - în vârstă de 53 de ani -, toţi din localitatea Beliu. Iniţial, ei au ajuns la Spitalul Orăşenesc din Ineu, de unde au fost duşi la Arad, copilul fiind transportat cu elicopterul SMURD. /P.3

Plin de gunoi FOTO: JA

Gunoiul, tot cu probleme în Arad

ARAD. Chiar dacă şi-a reînceput activitatea în zonele 2 şi 5 din Arad, firma GSU este mult în urmă. Primarii arădeni spun că nu au fost colectate toate gunoaiele. Mai mult, în unele comune, GSU încă nici măcar nu a ajuns în ultima lună de zile. /P.3

Se retrag de la alegeri

ARAD. Aproape zece la sută dintre preşedinţii secţiilor de votare din judeţ au depus cereri de retragere, iar din cauza situaţiei create au avut loc mai multe trageri la sorţi pentru înlocuirea lor. /P.6

Forumul Prieteniei Româno-Chineze

ARAD. Ambasadorul R.P. China la Bucureşti, E.S. Yu Jiang a confirmat prezenţa la dineul din 6 iunie, prin care se va lansa Forumul Prieteniei Româno-Chineze, la Arad. /P.5

Vine Laszlo Balint? FOTO: FAN

UTA, în vacanţă - Petrolul, nu!

ARAD. Într-un moment în care în oraş se vorbeşte tot mai mult de faptul că Laszlo Balint va fi noul antrenor al UTA-ei, echipa se pregăteşte de meciul cu Petrolul. Dacă pentru arădeni jocul nu prea contează, oaspeţii sunt flămânzi de puncte. /P.7

Donaţie pentru Maternitate

Un incubator deschis cu doi conectori, care asigură nou-născuţilor atât confort termic, cât şi oxigenoterapie, monitorizare şi ventilaţie a fost primit în dar de Secţia Neonatologie a Spitalului Clinic Judeţean de Urgenţă Arad, din partea organizaţiei „Salvaţi Copiii". Aparatul a fost montat deja în Compartimentul Prematuri din maternitatea arădeană. /P.3 FOTO: VALENTIN GORAN

Inform Media Press SRL
JURNAL ARĂDEAN | ARAD ONLINE www.aradon.ro

Ne mărim echipa!

Căutăm colegi pentru următoarele posturi:

■ **distribuitori presă**
în cartierele Aradul Nou, Podgoria, Pârneava, alte zone ale Aradului

Depunerea CV-urilor la adresa de e-mail: **hr@informmedia.ro,**
sau ☎ **0728.284.737, 0723.121.665**

Solicitantul este de acord cu utilizarea datelor sale personale conform regulamentului GDPR al firmei noastre publicat de site-ul Inform Media Press.

(828)

Remember: 21 mai

1844 S-a născut Henri Rousseau, pictor francez (d. 1910)

1855 S-a născut criticul literar Constantin Dobrogeanu Gherea (d. 1920)

1860 S-a născut Willem Einthoven, inventatorul electrocardiografului (d. 1927)

1880 S-a născut poetul, prozatorul şi publicistul român Tudor Arghezi (d. 1967)

1899 S-a născut compozitorul Constantin Bobescu (d. 1992)

1906 S-a născut scriitoarea Profira Sadoveanu, fiica lui Mihail Sadoveanu (d. 1989)

1932 S-a născut prozatoarea **Ileana Vulpescu**

1949 A murit Klaus Mann, scriitor germano–american, fiul lui Thomas Mann (n. 1906)

Ileana Vulpescu FOTO: FAN

1964 A murit criticul literar şi filozoful Tudor Vianu (n. 1898)

1973 A murit Grigore Moisil, matematician (n. 1906)

1991 S-a adoptat, în Senat, Legea Siguranţei Naţionale

1991 A fost asasinat la Chicago, profesorul Ioan Petru Culianu (n. 1950)

1994 A murit actorul Ştefan Tapalagă (n. 1933)

Pieţe şi târguri

Astăzi este zi de piaţă la Sebiş, Almaş, Apateu, Semlac, Sântana, Şilindia, Vârfurile. **Târguri săptămânale se desfăşoară astăzi la** Chişineu-Criş, Almaş, Şilindia şi Vârfurile.

Mâine, miercuri, va fi zi de piaţă la Pâncota, Beliu, Buteni, Şiclău, Macea, Vânători, Pecica, Şiria şi **zi de târg la** Beliu şi Buteni.

Telefoane utile

☎ INFORMAŢII TELEFONICE: 118.932; ☎ROBOT: 1958; ☎ APEL UNIC DE URGENŢĂ (SALVARE, POLIŢIE; Pompieri): 112; ☎ PRIMĂRIA MUNICIPIULUI ARAD: Program de relaţii cu publicul (camera 5) luni-joi între 8-18; vineri între 8-16. Tel. centrală: 0257/281.850; ☎ Delgaz Grid (fost E.ON) - Dispecerat de urgenţe: 0800.800.928 şi 0265.200.928; ☎ DERANJAMENTE CURENT ELECTRIC: 0257/929; ☎ INFORMAŢII CFR: 0257/231.777; ☎ PROTECŢIA CONSUMATORULUI: B-dul Revoluţiei, nr. 50. Telefon: 0257/257.049; ☎ POLIŢIA LOCALĂ: 0257/939.

Sudoku

REGULI: În fiecare bloc sunt câteva cifre între 1 şi 9, stabilite dinainte. Acestea trebuie completate cu cifrele lipsă, în aşa fel încât fiecare număr să figureze o singură dată. De asemenea, cifrele de la 1 la 9 trebuie să figureze o singură dată atât pe rândurile orizontale cât şi pe coloanele verticale ale celor nouă blocuri luate împreună.

ÎNCEPĂTORI

5						1	4	
6			2		8			
	7							3
2					1			7
		6					8	
7		1		8		2		
	2		7					
		5				8		
	9			1				4

AVANSAŢI

				6				2
	4			7	1			9
	3							
3							8	4
	9				7	1		
				3	5		9	
				5		7		
	6	5			9			3
2							4	

Soluţiile jocurilor din numărul precedent:

ÎNCEPĂTORI

7	8	5	9	3	2	4	1	6
6	2	9	1	8	4	7	5	3
3	1	4	7	5	6	9	8	2
8	9	3	4	2	7	1	6	5
4	7	6	5	1	8	2	3	9
1	5	2	3	6	9	8	7	4
9	6	8	2	7	5	3	4	1
2	3	7	6	4	1	5	9	8
5	4	1	8	9	3	6	2	7

AVANSAŢI

1	6	4	8	2	3	5	7	9
3	8	9	4	5	7	1	2	6
5	7	2	9	6	1	4	3	8
7	4	3	6	9	5	2	8	1
2	5	1	7	3	8	9	6	4
6	9	8	2	1	4	3	5	7
8	1	5	3	4	6	7	9	2
4	2	7	5	8	9	6	1	3
9	3	6	1	7	2	8	4	5

UNDE MERGEM în Arad

Cinema

CINEMA CITY ATRIUM

- **Blestemul femeii care plânge, oele 17:20, 21:50**
- **După ce ne-am întâlnit, ora 21:20**
- **Extrem de pervers, şocant de violent şi diabolic, orele 15:00, 19:00**
- **Focviu, orele 14:20, 16:20, 18:20, 20:20, 22:20**
- **Haios şi blănos, ora 13:40**
- **John Wick: război total, orele 14:30, 17:10, 19:50, 22:30**
- **La cinci paşi de tine, orele 15:20, 18:00, 20:30**
- **Miss Bala, orele 19:20, 21:40**
- **Parcul de distracţii, orele 13:10, 15:10, 17:10**
- **Răzbunătorii: sfârşitul jocului, orele 13:10, 14:50, 17:00, 18:30, 20:40, 22:10**
- **Shazam!, ora 19:10**
- **Ticăloasele, orele 13:20, 15:50, 17:50, 20:00, 22:00**
- **Uglydolls: păpuşi în bucluc, orele 13:00, 15:00, 17:00**
- **Un detectiv afemeiat, orele 13:30, 15:30, 17:30, 19:30, 21:30**

Teatre

TEATRUL „IOAN SLAVICI"

- **Totul despre femei** (regia Felix Crainicu), joi, 23 mai, ora 19:00, Sala Studio

Filarmonica

- **Concert vocal-simfonic** (dirijor – Matei Pop; solişti – Aura Twarowska, mezzosoprană; Alina Holender, violoncel), joi, 23 mai, ora 19:00, Palatul Cultural

Întreruperi de curent

Miercuri, 22 mai 2019. În Municipiul Arad, h 9 – 17: străzile Barbu Lăutaru, Zorilor, Porumbiţei, Turturicii, Zărandului, Prunului, Pelicanului, P. Rareş, Gorunului, SC Free Dreams. **În judeţ, h 9 – 17:** Văsoaia, Hălmagiu, Zona Nădlac - Şeitin – staţii de pompare.

Sănătate

- **Policlinica DR. TURCIN, oferă:** Cardiologie (EKG, Ecografie cardiacă, Doppler vascular, Holter EKG si TA, Test de efort), Oftalmologie **(NOU - chirurgie pol anterior; CV computerizat; optică medicală),** ORL (videoendoscopie), pneumologie, gastroenterologie, neuropsihiatrie, medicină de familie, ecografii generale, Ginecologie. **Telefon: 0257/285510, www.policlinica-turcin.ro**
- **Farmacia GLYKON - UTA**, Bl U 6 (vis-a-vis de biserica în construcţie). Deschis zilnic: luni-vineri 07.00 -21.00 sâmbătă şi duminică 08.00-18.00. **Telefon: 0257/241197.**

Horoscop

BERBECUL (III.21.-IV.20.)
Intenţionaţi să demaraţi o afacere. Puteţi fi optimist: aveţi şanse să găsiţi modalitatea optimă şi să obţineţi sprijin financiar. Cu sănătatea staţi bine.

TAURUL (IV.21.-V.20.)
Se anunţă o zi de neuitat, cel puţin pe plan sentimental. S-ar putea chiar să luaţi decizia de a vă căsători. Pe plan financiar, nu este cazul să vă faceţi griji.

GEMENII (V.21.-VI.21.)
Dimineaţa s-ar putea să aveţi dificultăţi financiare, dar reuşiţi le depăşiţi destul de uşor. Este o zi favorabilă activităţilor artistice. T

RACUL (VI.22.-VII.22.)
Aveţi norocul să faceţi cunoştinţă cu o persoană importantă, cu experienţă în afaceri, care este dispusă să vă înveţe câte ceva. S-ar putea ca această întâlnire să vă stimuleze să faceţi planuri.

LEUL (VII.23.-VIII.23.)
Zi obositoare, cu multă alergătură dar veţi vedea că a meritat efortul. Se pare că vă pregătiţi pentru o călătorie importantă, ce poate reprezenta un mare pas în carieră. Partenerul de viaţă vă încurajează.

FECIOARA (VIII.24.-IX.23.)
Vă ambiţionaţi să terminaţi o lucrare în casă, începută mai demult. O rudă vă ajută cu bani, dar vrea să-şi impună ideile. Evitaţi cearta, pentru că riscaţi să rupeţi relaţiile!

BALANŢA (IX.24.-X.23.)
Aveţi ocazia să rezolvaţi o problemă legată de cămin. Puteţi să cumpăraţi o casă nouă sau să faceţi un schimb de locuinţă. O femeie mai în vârstă din familie se opune planurilor dumneavoastră.

SCORPIONUL (X.24.-XI.22.)
Aveţi o zi bună pe plan profesional şi în viaţă particulară. Dimineaţa, sunteţi plin de energie şi reuşiţi să-i mobilizaţi pe cei din jur. Partenerul de viaţă vă susţine.

SĂGETĂTORUL (XI.23.-XII.21.)
Găsiţi soluţii originale pentru problemele de la locul de muncă, dar să nu vă aşteptaţi la aprecieri din partea colegilor!

CAPRICORNUL (XII.22.-I.20.)
Începeţi o activitate în care veţi avea succes şi de pe urma căreia veţi câştiga bine. Ar fi recomandat să acceptaţi ajutorul unui prieten.

VĂRSĂTORUL (I.21.-II.20.)
Aveţi idei originale, care vă ajută să obţineţi câştiguri suplimentare. Un fost coleg vă propune să colaboraţi într-o afacere sau vă oferă un nou loc de muncă.

PEŞTII (II.21.-III.20.)
Este o zi favorabilă pentru contracte, colaborari, asocieri şi investiţii. Pe plan sentimental, puteţi să faceţi proiecte de viitor.

„Jurnal arădean" vă ascultă

De luni până joi, între orele 11.00-13.00, la telefonul 0257.212.055, redactorul nostru vă stă la dispoziţie.

ARAD. M. D. din localitatea Şiclău se arată indignată de faptul că în apropierea cimitirului de la intrarea în sat este plin de gunoi. „Pe lângă munţii de gunoaie din zonă, mai e şi o familie care are o grămadă de oi şi care aruncă zerul acolo. E un miros insuportabil şi nimeni nu face nimic, primăria se face că nu vede ce se întâmplă", spune cititoarea noastră.

Vasile Z. le cere autorităţilor locale din municipiu să găsească un alt loc în care să organizeze festivaluri. „Îi invit pe cei din Primărie să iasă la o plimbare prin parcul Eminescu acum, după ce s-a desfăşurat acolo festivalul berii. Să se uite la gunoaiele abandonate de comercianţi, la gropile săpate în iarbă de maşini şi remorci şi la urmele de noroi lăsate de aceleaşi maşini pe aleile parcului. Apoi să încerce să găsească un loc mai potrivit pentru astfel de pomeni electorale şi să nu ne mai distrugă şi aşa puţinele parcuri din oraş", spune arădeanul. **JA-E.R.**

Curs valutar

Denumirea valutei	BNR	BCR		BRD		Intesa Sanpaolo Bank		Banca Românească		Patria Bank		Alpha Bank		Casa de schimb LUXOR		Casa de schimb TRESOR	
		C	V	C	V	C	V	C	V	C	V	C	V	C	V	C	V
Euro	4,76	4,68	4,83	4,69	4,83	4,71	4,80	4,73	4,80	4,72	4,80	4,73	4,78	4,74	4,76	4,74	4,76
Dolar SUA	4,26	4,18	4,36	4,19	4,34	4,22	4,30	4,24	4,29	4,21	4,32	4,23	4,30	4,24	4,28	4,23	4,26
Forint	0,0145	0,0140	0,0152	0,0143	0,0148	00144	0,0149	-	-	0,0144	0,0148	-	-	0,0145	0,0147	0,0146	0,0147
Gram aur	174,76																

Vremea

Marţi, 21 mai

www.aradon.ro

12° LA ORA 6 — temperaturile se vor situa între 11 şi 12 grade. Vântul va sufla cu 1-13 km/h dinspre SV.

21° LA ORA 18 — temperaturile se vor situa între 20 şi 21 grade. Vântul va sufla cu 1-9 km/h dinspre S.

Ziua precedentă

Arad	13-24	Umiditate:	72%
Lipova	13-24	Presiune:	1007 mb
Chişineu-Criş	13-24	Precipitaţii:	45%
Săvârşin	12-23	Vânt:	11 km/h
Sebiş	12-23	Direcţie vânt:	S

Soarele

Răsare: 05:56
Apune: 21:07

Azi

Temperaturile se vor situa între 12 şi 21 grade. Vântul va sufla cu 1-13 km/h, dinspre SV-S.

FAZELE LUNII

5.05 · 12.05 · 19.05 · 26.05

MARŢI	MIERCURI	JOI	VINERI
12° 21°	10° 21°	11° 20°	10° 19°
izolat, averse	câteva averse şi furtuni	posibile averse şi furtuni	nori şi soare

Calendar

Biserica ortodoxă: Sf. Împăraţi, întocmai cu Apostolii, Constantin şi mama sa Elena
Biserica greco-catolică: Sf. Împăraţi Constantin şi Elena
Biserica romano-catolică: Ss. Cristofor Magallanes, pr. şi îns., m.; Elena, mama împăratului Constantin; Eugen de Mazenod, ep.

Prognoză pentru trei zile

Temperaturile minime vor fi cuprinse între 10 şi 12 grade, iar cele maxime între 19 şi 20 grade.

Temp.minime: 10–12°C
Temp.maxime: 19–20°C

JURNAL ARĂDEAN
B-dul Revoluţiei nr. 62, Arad

BRAT Auditat de BRAT

Reclamaţii difuzare: 0257.241.151

Şef departament publicitate şi departament difuzare: Cristian Sulinţan
Secretariat: 0257.212.090 (centrala), fax - 0257.212.012
Marea publicitate: 0257.280904
Mica publicitate: 0257.210775; B-dul Revoluţiei, nr. 81
Tiparul executat la: Tipografia Inform Média Lapkiadó Kft

Redactor şef: Adriana Barbu (8416) Responsabil de număr: Daniel Scridon
Secretar general de redacţie: Gabriela Groza (8423); **Departamente: Eveniment:** Alin Gherasim (8417), Ioana Costaş (8414); Valentin Goran (8405); **Economic:** Andreea Pintea (8415); **Social:** Diana Duţu (8413); **Sport:** Daniel Scridon (8424), Leo Sfâra (8422), Dan Lazăr (8406); **Cultură:** Eugen Rogojan.
Tehnoredactare: Ghizela Şerban (8409), Munteanu Daniel (8411).
REDACŢIE: tel. 0257.212.090 (centrala); fax 0257.212.012, 0257.228.592; e-mail: redactia.jurnalaradean@informmedia.ro, adevaruldearad@informmedia.ro, publicitate.jurnalaradean@informmedia.ro, publicitate.adevarul@informmedia.ro

Donaţie pentru maternitatea arădeană

ARAD. O nouă donație din partea organizației „Salvați Copiii" pentru maternitatea Spitalului Clinic Județean de Urgență Arad. De data aceasta, e vorba despre un incubator deschis cu doi conectori și o lampă de fototerapie, ambele în valoare de aproximativ 54.000 de lei. Aparatele se află deja pe Secția Neonatologie, la prezentarea lor fiind de față președinta organizației „Salvați Copiii", Gabriela Alexandrescu, dar și Amalia Năstase, ambasador al Campaniei de Reducere a Mortalității Infantile. „Suntem recunoscători organizației «Salvați Copiii»" - a punctat dr. Angelica Filimon, șef de secție.

„Ținem aproape"

„Este a doua sau a treia oară când revenim la Arad. Noi am mai donat incubatoare, ecograf, monitor, bilirubinometru... Ținem aproape de șeful de secție de aici, doamna Filimon, pentru că știm că sunt foarte multe nașteri și foarte multe nașteri premature și cu copii cu risc care au nevoie de tot suportul de aici. «Salvați Copiii» s-a implicat de opt ani în reducerea mortalității infantile, în donația de echipamente pentru maternități, secții de nou-născuți, de terapie intensivă. Până la sfârșitul anului 2019 o să donăm 630 de echipamente pentru 99 de maternități din toată țara, în valoare de 5 milioane de euro, pentru 72.000 de nou-născuți. E un proiect foarte drag și foarte util pentru că s-a demonstrat că prin investiții în echipamente, la care am contribuit și noi, mortalitatea infantilă a scăzut în România de la 11 la mie în 2010 la 6,7 la mie acum. Și mai avem încă de muncit și investit pentru că România are o rată a mortalității dublă față de media Uniunii Europene" - a subliniat Gabriela Alexandrescu.

Ce (nu) avem

Stăm „destul de bine" - potrivit dr. Angelica Filimon - în ceea ce privește dotarea actuală a Secției Neonatologie a Spitalului Județean Arad. „Este loc și de mai bine dar, față de acum câțiva ani, avem monitoare, pulsoximetre, lămpi de fototerapie suficiente, avem 15 incubatoare din care 4 sunt noi (dobândite prin «Salvați Copiii» și prin donația unei persoane fizice din Arad, care a dorit să rămână în anonimat), avem bilirubinometru, avem aparat de radiologie nou (primit în toamna anului trecut, cu sprijinul Consiliului Județean)" - spune dr. Filimon.

Ce-i lipsește Secției Neonatologie? „Poate ar trebui să ne reînnoim ventilatorul de ventilație mecanică. Eu zic că ar fi nevoie de el. L-am pus anul acesta în atenția conducerii spitalului și rămâne să vedem cum se va putea rezolva" - conchide șefa Secției Neonatologie. **JA-D.D.**

Au donat FOTO: V.G.

Cifre

Anul trecut, la maternitatea Spitalului Clinic Județean de Urgență Arad s-au născut 2.600 de copii, din care 220 au fost prematuri. Alți 12 au fost transferați la Timișoara. Mortalitatea infantilă e 6,3 la mie (sub media națională).

Șapte arădeni intoxicaţi cu ciuperci, în ultima săptămână

Aceştia sunt doar cei care au ajuns la Spitalul Judeţean. Numărul îmbolnăvirilor ar putea fi însă mai mare.

ARAD. Odată ce micul pacient a ajuns la Spitalul Județean, i s-au făcut spălături gastrice, iar starea sa de sănătate s-a îmbunătățit. Pentru că analizele medicale au confirmat că este bine, copilul a fost externat luni dimineață. Potrivit Siminei Roz, purtător de cuvânt al unității medicale, două femei care se intoxicaseră cu ciuperci mai sunt internate în prezent pe Secția de Medicină Internă, urmând să fie externate foarte probabil miercuri.

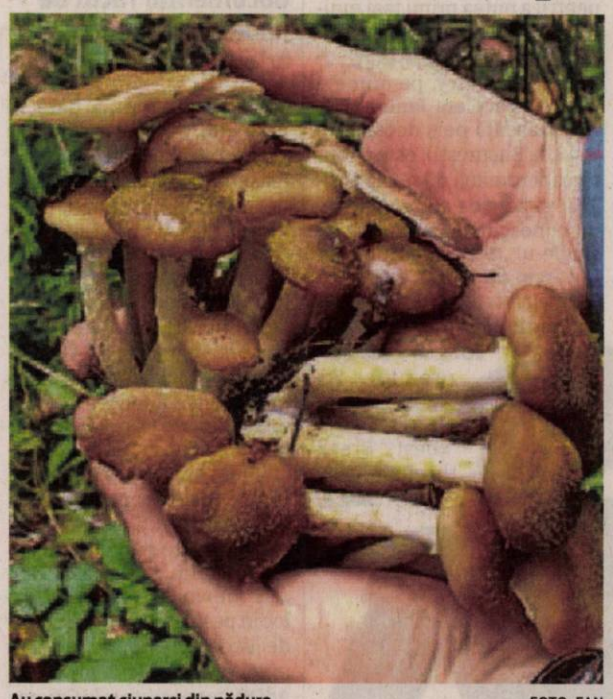

Au consumat ciuperci din pădure FOTO: FAN

Atenționare

„Având în vedere apariția primelor cazuri, internate în unități sanitare, de intoxicații datorate consumului de ciuperci culese din mediul natural (flora spontană) sau cumpărate de la persoane particulare și care nu sunt verificate de specialiști, atragem atenția populației asupra riscului la care se expun persoanele care consumă astfel de ciuperci" - se arată într-un comunicat de presă al Direcției de Sănătate Publică (DSP) Arad.

Poate duce la deces

Intoxicația cu ciuperci este cauzată de toxinele produse de unele ciuperci care sunt extrem de agresive pentru organism, putând determina de multe ori decesul. Gravitatea intoxicației depinde de specia și cantitatea de ciuperci consumată, dar și de momentul apariției simptomatologiei - cu cât simptomele apar mai rapid după ingestie, cu atât intoxicația este mai gravă.

Simptome

„Semnele intoxicației diferă în funcție de tipul de ciuperci consumate și apar la minim 15 minute până la 12 ore de la consumul ciupercilor. Se manifestă prin: grețuri, dureri abdominale, vărsături, diaree, tulburări gastrointestinale, lăcrimare și salivație intensă, icter, hemoragii, tulburări neurologice, manifestări renale grave. În formele severe se instalează insuficiența hepato-renală și comă, cu evoluție letală" - precizează Constantin Cătană, director al DSP Arad. **JA-D.D.**

Recomandările doctorilor

Pentru a preveni apariția unor astfel de intoxicații, Direcția de Sănătate Publică Arad recomandă populației următoarele: ● să nu consume ciuperci procurate de la comercianți ocazionali, care nu pot face dovada avizului fito-sanitar; ● să nu culeagă și să nu consume ciuperci din pădure, chiar dacă au impresia că sunt comestibile, deoarece multe ciuperci comestibile din flora spontană a țării noastre au suferit mutații devenind otrăvitoare; ● să nu hrănească cu mâncăruri pe bază de ciuperci copiii, deoarece aceștia sunt mai sensibili decât adulții și pot face forme de intoxicații foarte grave, chiar letale; ● în cazul în care simptomatologia este legată de consumul de ciuperci, persoana/ persoanele să apeleze numărul de urgență 112 sau să se prezinte într-un serviciu medical de urgență: Unitate de Primire Urgențe (UPU) Arad sau Compartiment de primire urgențe, Centre de permanență; ● în cazul că o persoană din familie a fost diagnosticată de o unitate sanitară cu intoxicație cu ciuperci, alimentele rămase - ciuperci crude sau preparate - trebuie distruse prin incinerare, în niciun caz nu se vor mai consuma.

Gunoiul, tot cu probleme

Chiar dacă a început să colecteze deşeurile, GSU nu a reuşit să recupereze timpul pierdut în cele 2-3 săptămâni, cât a „şomat".

Gunoaiele, abandonate în localităţile din Arad FOTO: JA

ARAD. Ceața nu s-a risipit în zonele 2 și 5, acolo unde Grup Salubrizare Urbană se ocupă de colectarea și transportul gunoiului. După ce, timp de aproximativ trei săptămâni, nu au ridicat deșeurile din localitățile arondate zonelor 2 și 5, GSU a început, în urma unor negocieri purtate cu FCC, să adune gunoaiele. Numai că acestea au fost adunate doar în câteva localități și nici de acolo nu a fost luat tot. Răzvan Cadar, vicepreședintele Consiliului Județean Arad, care este și președintele ADI Deșeuri, a spus că „s-a început colectarea, dar GSU nu a reușit să adune tot gunoiul care s-a adunat la arădeni în cele 2-3 săptămâni, cât timp nu s-a colectat. Și probabil că nici nu vor reuși să ajungă la zi dacă nu suplimentează numărul de mașini care să colecteze gunoiul. Firma se mișcă, dar cam greuț". Pentru a lua pulsul realității din teritoriu, am contactat mai mulți primari din zonele afectate.

Tot versus nimic

Florin Dema, primarul comunei Șimand, spune că „pentru moment, problema s-a rezolvat. Cel puțin, la noi în comună, dar și în Chișineu Criș. Deși au ajuns cu întârziere, camioanele au reușit să adune tot gunoiul. Nu știm ce va fi pe viitor, dar, deocamdată, deșeurile au fost colectate". Nu același lucru se poate spune și când vorbim despre comuna Zărand. Gheorghe Dudaș, primarul de aici, ne-a spus că „săptămâna trecută s-a colectat din satul Cintei, dar din satul Zărand nu s-a mai adunat gunoiul de peste o lună de zile. Oricum, și în Cintei s-a colectat doar parte din deșeuri, nu toate cele adunate de oameni în trei săptămâni, cât nu s-a intervenit. I-am contactat chiar astăzi (n.r. luni) să îi întrebăm pe cei de la GSU când vin să adune gunoiul din Zărand, dar ni s-a spus că li s-a defectat mașina. Aceasta este scuza lor de fiecare dată când îi contactăm și le cerem să vină să colecteze deșeurile. Oamenii au semnat niște contracte, au plătit niște bani, dar nu beneficiază de serviciul pentru care au plătit".

Şi pe Valea Mureşului

Situația este identică și pe Valea Mureșului, acolo unde GSU colectează (sau nu prea) deșeurile. „Primăria comunei Păuliș a delegat gestiunea deșeurilor Consiliului Județean Arad, prin ADISIGD Arad. Primăria nu este responsabilă pentru situația creată, nici nu poate să încheie contract de salubrizare cu altă firmă atâta timp cât gestiunea deșeurilor este delegată la Consiliul Județean Arad. Ceea ce se poate face este să votăm în Adunarea Generală a Acționarilor ADISIGD Arad rezilierea contractului cu această firmă și organizarea unei noi licitații pentru atribuirea contractului unui alt operator. Operatorul nu a ridicat deloc sau a ridicat doar parțial gunoiul din satele aparținătoare ale comunei Păuliș", a spus Ioan Turcin, primarul din Păuliș, care a trimis și o scrisoare deschisă în care se plânge de situația deșeurilor. **JA-A.G.**

Lider pe piața în mass-media print și online din județele Arad, Bihor și Timiș caută:

DISTRIBUITORI DE PRESĂ

Pentru zonele:
- Aradul Nou
- Podgoria
- Pârneava
- Alte cartiere ale Aradului

Depunerea CV-urilor la adresa de e-mail: **hr@informmedia.ro**
sau la telefon **0728.284.737, 0723.121.665**

Inform Media Press SRL

Solicitantul este de acord cu utilizarea datelor sale personale conform regulamentului GDPR al firmei noastre publicat pe site-ul Inform Media Press.

(829)

JURNAL ARĂDEAN ARAD ONLINE www.aradon.ro

JURNAL ARĂDEAN

Nicole Cherry, la Arad

Cea de-a XXVIII-a ediție a Festivalului Concurs „Pop-Star" o va avea ca invitată specială pe Nicole Cherry.

ARAD. Nicole Cherry, cântăreață îndrăgită de copii și tineri, va fi prezentă sâmbătă, 25 mai, la Arad, la ediția cu numărul 28 a Festivalului Concurs „Pop-Star", ce se va desfășura la Teatrul de Marionete din municipiu. Evenimentul ce va începe la ora 17 își propune „să descopere și să sprijine afirmarea tinerelor talente din domeniul interpretării muzicii pop, la concurs participând elevi talentați ai liceelor de arte și ai școlilor populare de arte din întreaga țară", spun cei de la Centrul Cultural Județean Arad, organizatori ai festivalului concurs. Intrarea la eveniment va fi gratuită, în limita locurilor disponibile - aproximativ 180. Evenimentul este organizat de Consiliul Județean Arad, prin Centrul Cultural Județean Arad și Școala Populară de Arte Arad.

„Vreau ca toate evenimentele să fie pentru toți arădenii, motiv pentru care am scos evenimentul din sediul instituției noastre - edițiile anterioare se desfășurau în subsolul instituției - și l-am mutat la Teatrul de Marionete, pentru a putea primi mai mulți spectatori", spune Ionel Bulbuc, managerul CCJ Arad.

Nicole Cherry, pe numele său real Nicoleta Janina Ghinea (născută pe 5 decembrie 1998, la București), este o cântăreață română de muzică reggae și pop, de etnie. A devenit cunoscută în anul 2013 cu single-ul „Memories", lansat la vârsta de 14 ani, cu care a intrat în rotație pe posturile de radio din România. În 2014 ea a câștigat premiul Zu Music Award la categoria „Best Break through Artist". **JA-E.R.**

Nicole Cherry FOTO: FAN

Filme tinere la Cinema Arta

Festivalul AdDOC aduce în premieră la Arad film documentar făcut de adolescenți pentru adolescenți.

ARAD. Pentru prima oară în Arad, AdDOC va avea loc între 22 și 24 mai. Odată cu creșterea rețelei naționale de cluburi de film documentar One World Romania la Școală, a crescut și AdDOC, un festival făcut la inițiativa coordonatorilor de cluburi de film. Adolescenții aleg în fiecare an documentarele și tema festivalului și dezvoltă împreună tot ce ține de eveniment: de la manifesto la program, de la promovare la discuțiile cu publicul. Filmele documentare selectate în acest an au ca temă comună migrația și mobilitatea, iar motto-ul care definește ediția din anul acesta este „De (ne)voie". Festivalul are loc în peste 20 de orașe și în 30 de licee din România, este unic, proaspăt și nerăbdător. AdDOC poposește și la Cinema Arta, invitând toți liceeni din oraș la film și discuție.

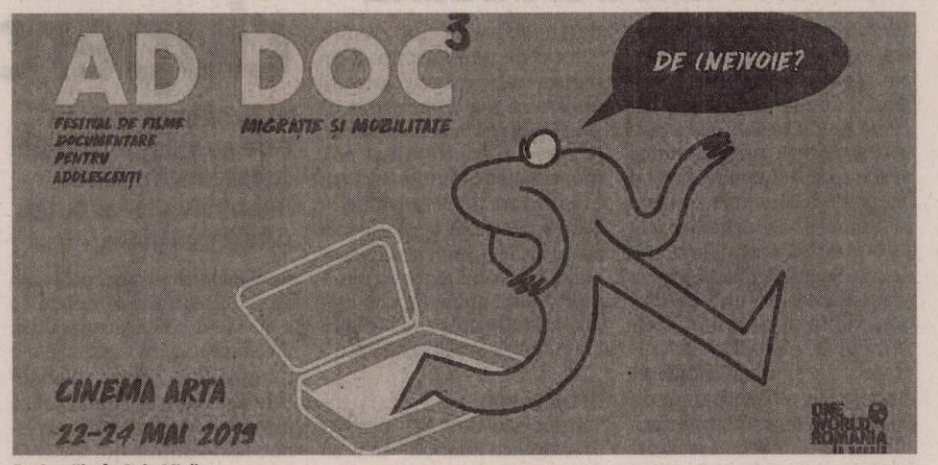

Proiecțiile, în Sala Mică FOTO: E.R.

Filmele

Pe 22 mai, de la ora 19, va fi proiectat filmul lui Marcel Barrena din 2012, „Ce mică-i lumea". A doua zi, vor avea loc patru proiecții în sala mică a Cinematografului Arta. „Refugee blues", regizat de Stephan Bookas și Tristan Daws în 2016 va fi proiectat de la ora 19. Scurtmetrajul de șase minute va fi urmat de „Un an fără părinții mei", regizat de Els van Drie în 2015 (24 de minute), „Bristol Bike Project", în regia lui Alistair Oldham (2009 - 18 minute) și „Pașaport de Germania", regizat de Răzvan Georgescu în 2014 (46 de minute). În ultima zi, pe 24 mai, va fi proiectat, din nou, un film ceva mai lung. „Străin în Paradis", regizat de Guido Hendriks în 2016, care va încheia această ediție a AdDOC la Arad.

40 de locuri

Proiecțiile vor avea loc în Sala Mică de la etajul Cinematografului Arta din municipiu. Intrarea va fi gratuită, în limita celor 40 de locuri disponibile. Evenimentul este organizat de One World România la Școală, cofinanțat de Administrația Fondului Cultural Național, în parteneriat cu Romanian American Foundation, iar pe plan local, colaboratori sunt Asociația CitiZenit și Centrul Municipal de Cultură Arad. **JA-E.R.**

www.aradon.ro

Concurs de fotografii despre Aradul european

ARAD. Răzvan Cadar, vicepreședintele Consiliului Județean Arad, îi invită pe toți tinerii arădeni să participe la un concurs de fotografie despre Aradul european. „Comitetul Regiunilor, în calitatea sa de reprezentant al regiunilor și orașelor la nivelul instituțiilor europene, va găzdui și anul acesta proiectul «Y-factor» menit să încurajeze tinerii să-și exprime părerea, în mod creativ, cu privire la influența Europei în regiunea lor. Anul acesta, proiectul constă într-o competiție fotografică intitulată «Capturing [Y]our Europe» ce se va încheia cu o expoziție la Bruxelles. Participanții vor trebui să răspundă, prin imaginile fotografiate, la întrebarea: «Cum resimți prezența Uniunii Europene în regiunea ta?», iar fiecare candidatură va consta în două fotografii: prima va descrie impactul UE în regiunea în care participantul locuiește și cea de-a doua va reprezenta ceea ce UE ar putea ameliora în viitor, ceea ce rămâne de făcut. Acest proiect oferă tinerilor oportunitatea să își exprime opinia în legătură cu Uniunea Europeana și impactul acesteia în viața lor", se arată într-un comunicat de presă semnat de Cadar. Arădenii care vor să participe la acest concurs trebuie să știe și condițiile: vârsta cuprinsă între 18 și 30 de ani; furnizarea unui titlu pentru fiecare dintre cele două fotografii și a unei singure descrieri (maximum 150 de cuvinte) în limba maternă a participantului (o auto-traducere în limba engleză este obligatorie); termenul limită pentru transmiterea fotografiilor 31 mai 2019, ora 16:00 (ora Bruxelles-ului). Adresa pentru transmitere și alte detalii despre proiect/participare este YFactor.Contest@cor.europa.eu. Fotografiile trebuie trimise și la adresa de email consiliu@cjarad.ro, cu acordul autorilor de a fi publicate într-un album tipărit de Consiliul Județean Arad, prin Centrul Cultural Județean, și de a fi expuse într-o expoziție la Consiliul Județean. În ceea ce privește rezoluția imaginii, aceasta trebuie să fie de minimum 2400 pixeli x 1700 pixeli, 4MP, iar cele două imagini nu pot depăși 20 Mb. **JA-A.G.**

Provocare FOTO: JA

4.500 de vizitatori într-o zi

ARAD. Complexul Muzeal Arad s-a bucurat de vizita a aproximativ 4.500 de arădeni și turiști într-o singură zi. Pe 18 mai, în cadrul evenimentului european Noaptea Muzeelor, ieșind pe străzi în aceeași noapte. Anul acesta, evenimentul a fost sărbătorit în toată Europa în data de 18 mai.

La Arad, Noaptea Muzeelor a fost organizată de Complexul Muzeal Arad, cu sprijinul Rețelei Naționale a Muzeelor din România și sprijinul financiar al Consiliului Județean Arad, oferind publicului expoziții de înaltă ținută, artiști de prestigiu internațional, reenactament istoric dedicat eroilor arădeni din Primul Război Mondial, ateliere de artă și de pictură pentru copii, concerte și microexpoziția/film/spectacolul de promovare a colecției de istorie - donația familiilor evreiești Goldschmidt-Braun din Aradul începutului de secol XX. Numai la Palatul Cultural au fost în vizită 3.000 de arădeni și turiști, între orele opt seara și două dimineața. **JA-E.R.**

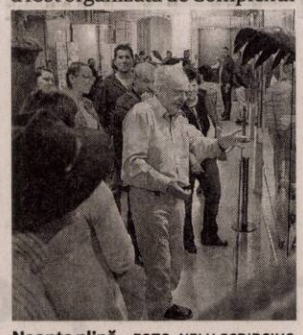

Noapte plină FOTO: NELU SCRIPCIUC

Rețeta zilei

Paste cu carne tocată

Paste cu carne tocată la alegere – un fel delicios și rapid pentru cină. Iată rețeta simplă:

INGREDIENTE: 1 pungă paste fusilli, 250 g carne tocată, 1 lingura ulei, 250 ml suc de roșii, cașcaval, sare.

MOD DE PREPARARE: Într-o tigaie cu ulei se pune carnea la călit și se desface cu lingura. Se lasă până ce își schimbă complet culoarea și se prăjește, aproximativ 15 minute. Pastele se fierb 10 minute în apă cu sare și se scurg foarte bine. Într-un vas de cuptor se pun pastele și carnea, se toarnă sucul de roșii și se amestecă. Se presară cașcavalul și se dă la cuptor pentru 30 de minute. **Poftă bună!**

Pentru mai multe rețete intră pe www.culinar.ro

Citire apometre

Marți, 21 mai 2019. Poetului, Turdei, Jiului, Cocorilor, Vrabiei, Ursului, Plopilor, Tribunul Andreica, Secerei, Stupilor, Mușețel, Cucului, I. Fluieraș, Ilarion Felea, Aleea Amara, Maramureș, Oltului, Agricultorilor, Timișului, 195. Retezat, Albinelor, Munteniei, Olteniei, Arieșului, Moldovei, Cireșoaiei, Baba Novac, A. Purice, Hașdeu, G. Bruno, Socului, H. Coanda, Șezătorii, Cosânzeana, C. Brâncoveanu.

Miercuri, 22 mai 2019. V. Conta, Obedenaru, Aleea Tomis, Aleea Neptun, Aleea Ulise, Constantin Brâncuși, Hațeg, Cocorilor, Vrabiei, M. Rișcuția, Inului, Pelinului, Bucegi, Școalei, Mușețel, Cucului, I. Fluieraș, Ilarion Felea, Al. Amara, Maramureș, Libertății, Rotarilor, Dâmboviței, Aleea Predeal, Aleea Fluturilor, Oborului, Aleea Dezna, Calea Aurel Vlaicu, Colonia UTA, C. Brâncoveanu.

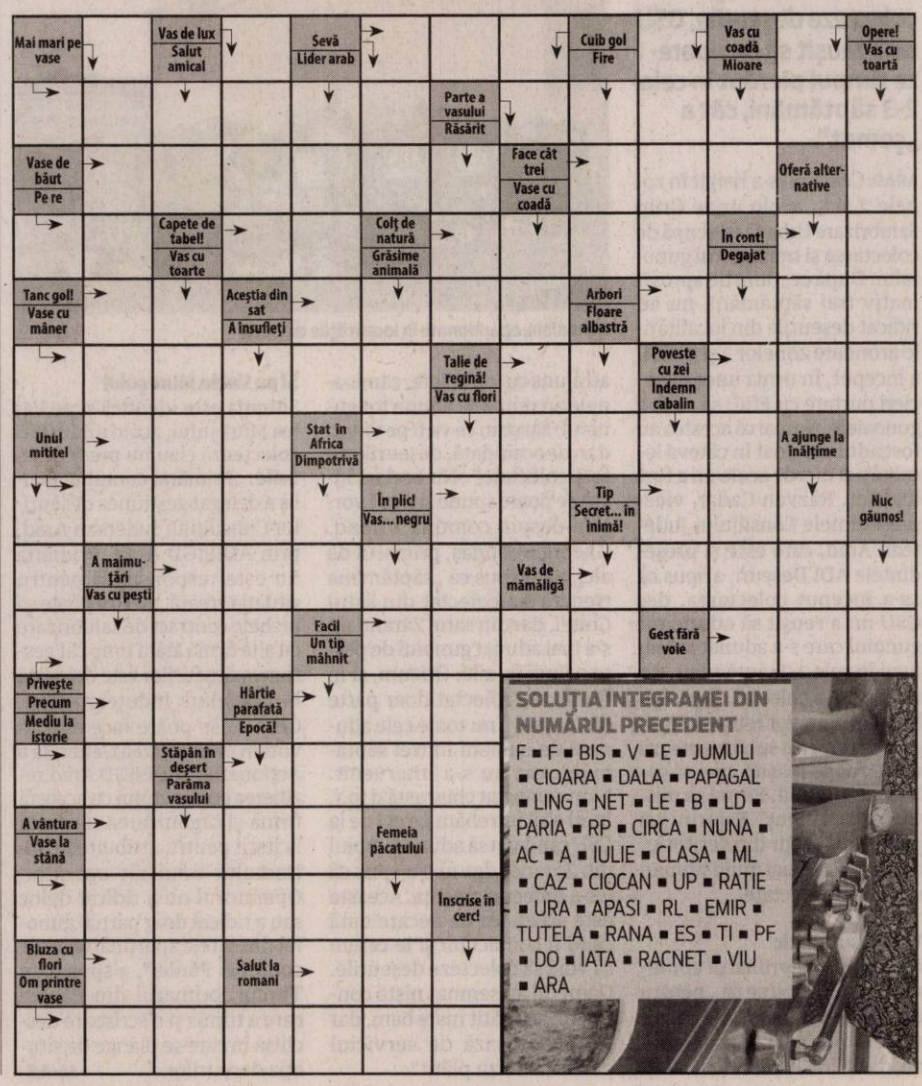

Sesiuni prelungite pe împăduriri

Măsurile de sprijin 8 și 15 din cadrul PNDR 2014-2020 au fost prelungite de către APIA.

ARAD. APIA a anunțat prelungirea sesiunilor de depunere a Cererilor de sprijin/plată pentru Schemele de ajutor de stat aferente Măsurilor 8 și 15 din cadrul PNDR 2014 - 2020.

„Agenția de Plăți și Intervenție pentru Agricultură (APIA) informează că până la data de 14 iunie 2019, inclusiv, se prelungesc fără aplicarea de penalități, sesiunile de depunere a Cererilor de sprijin/plată pentru accesarea următoarelor Scheme de ajutor de stat: „Sprijin pentru prima împădurire și crearea de suprafețe împădurite" aferentă Măsurii 8 „Investiții în dezvoltarea zonelor împădurite și îmbunătățirea viabilității pădurilor", Submăsura 8.1 „Împăduriri și crearea de suprafețe împădurite" din cadrul PNDR 2014-2020, sesiunea 1/2016 și sesiunea 2/2017 anul I de angajament; *„Servicii de silvomediu, servicii climatice și conservarea pădurilor", aferentă Măsurii 15 „Servicii de silvomediu, servicii climatice și conservarea pădurilor", Sub-Măsura 15.1 „Plăți pentru angajamente de silvomediu" din cadrul PNDR 2014 - 2020, sesiunea 1/2017 anul III de angajament și sesiunea 2/2019 anul I de angajament", au transmis reprezentanții APIA.

Sprijin pentru împăduriri FOTO: FAN

Anunțurile de prelungire a sesiunilor de depunere sunt publicate pe site-ul instituției www.apia.org.ro. Cererile de sprijin/plată trebuie să îndeplinească condițiile de eligibilitate și criteriile specifice detaliate în Ghidurile Solicitantului.

„Precizăm că beneficiarii pot depune cereri de plată, respectiv formulare de modificare a cererilor de plată, până la data de 9 iulie 2019 inclusiv, cu aplicarea unei reduceri de 1% pentru fiecare zi lucrătoare a sumelor la care beneficiarul ar fi avut dreptul dacă cererea de plată, respectiv formularul de modificare a cererii de plată, ar fi fost depus până la data de 14 iunie 2019 inclusiv", au mai arătat cei de la APIA într-un comunicat de presă. **JA-A.P.**

Sute de terenuri și locuințe, vândute în primele 3 luni

Aradul revine printre județele unde se vând sute de terenuri agricole, în anul 2018 județul fiind mai mereu în Top 3 național.

ARAD. Peste 800 de terenuri agricole extravilane au fost tranzacționate doar în primele trei luni ale anului, Aradul fiind unul dintre județele în care terenurile agricole sunt la mare căutare. Potrivit datelor Agenției Naționale de Cadastru și Publicitate Imobiliară, în luna martie s-au vândut 401 terenuri agricole extravilane, dar și alte 116 terenuri intravilane fără construcții. Acestora li se mai adaugă alte 5 terenuri neagricole vândute, precum și 263 de terenuri intravilane cu construcții ce au fost înstrăinate. În ceea ce privesc imobilele, în luna martie au fost vândute 952 de locuințe.

Sute de locuințe vândute în primele trei luni FOTO: FAN

Situația trimestrială

Dacă e să facem un raport al întregului trimestru, datele oficiale ANCPI arată că s-au vândut: 819 terenuri agricole extravilane, 5 terenuri neagricole extravilane, 568 de terenuri intravilane cu construcții și 303 terenuri intravilane fără construcții. Cel mai mare avans în ceea ce privesc vânzările imobiliare s-a înregistrat în luna martie, după un început oarecum slab de an. Dacă în ianuarie vorbeam de 499 de imobile vândute, în martie numărul acestora a ajuns la 952. Avansul s-a resimțit în mod real și în ceea ce privește terenurile agricole. Aici, vânzările au crescut de la 178 în prima lună a acestui an, la 401 în luna martie. **JA-A.P.**

Situația națională

La nivel național, Agenția Națională de Cadastru și Publicitate Imobiliară a raportat pe luna aprilie a acestui un un total de 40.811 de imobile vândute, cu 3.755 mai puține față de luna martie 2019 și așa cum era de așteptat cele mai multe vânzări de imobile au fost înregistrate în Capitală, bucureștenii înstrăinând peste 7 mii de imobile în aprilie.

Forumul Prieteniei Româno-Chineze, ultimele pregătiri pentru lansare

Ambasadorul R.P. China la București a confirmat prezența la dineul prin care se va lansa Forumul Prieteniei Româno-Chineze.

ARAD. Relațiile româno-chineze se dezvoltă din ce în ce mai mult, iar Aradul este, fără doar și poate, unul dintre orașele care au militat pentru o relaționare cât mai deschisă și cu rezultate concrete. Activitatea Casei Româno-Chineze Arad, condusă de prof. univ. dr. Lizica Mihuț, a fost mereu un punct forte în consolidarea schimburilor dintre cele două țări. Acum, Aradul trece la o nouă etapă și va fi practic capitala Forumului Prieteniei și Colaborării Româno-Chineze. Forumul se va lansa pe 6 iunie, în cadrul unui dineu oficial la care va participa și E.S. Yu Jiang, ambasadorul R.P. China la București.

„Am avut deosebita plăcere de a fi primită în mod oficial de E.S. Yu Jiang, ambasadorul R.P. China la București. Am discutat cu doamna ambasador despre importanța Forumului Prieteniei Româno-Chineze de la Arad și mi-a confirmat faptul că va fi prezentă la acest dineu de o deosebită importanță. Mai mult, a doua zi, pe 7 iunie, E.S. Yu Jiang dorește să se întâlnească cu reprezentanții administrației locale și județene, astfel că au fost deja programate întâlniri cu doamna prefect Florentina Horgea, domnul Iustin Cionca - președintele Consiliului Județean și o întâlnire la Primăria Municipiului Arad", a punctat, în cadrul unei conferințe de presă, prof.univ.dr. Lizica Mihuț.

Lizica Mihuț și Anamaria Dragoș FOTO: A.P.

Dineul va avea o dublă însemnătate. Pe de o parte va marca lansarea oficială a Forumului Prieteniei și Colaborării Româno-Chineze, la Arad, iar pe de altă parte va fi o ceremonie dedicată și împlinirii a 70 de ani de relații diplomatice și de prietenie pe relația România-China.

„Trebuie să înțelegem că prin Forumul național care va avea capitala chiar la Arad, ne dorim să promovăm România și produsele românești în relația cu Republica Populară China. Acest Forum va aduce plus-valoare României, va lupta pentru interesele noastre", a mai explicat prof.univ. dr. Lizica Mihuț.

Și pentru că societatea civilă este alături și susține inițiativele pe relația România-China, Asociația Con Brio - condusă de președinte Anamaria Dragoș, va fi prezentă la lansarea Forumului și își va oferi suportul pentru dezvoltarea ulterioară a acestuia.

JA-A.P.

Sunt așteptați și consilierii

Întrucât dineul de pe 6 iunie va fi un eveniment diplomatic de top, urmând să se desfășoare în Sala Ferdinand din cadrul Palatului Administrativ, sunt așteptați să participe și consilierii locali și județeni, precum și toți cei care de-a lungul anilor au avut lucrări prezentate în cadrul Simpozionului Internațional „Dialoguri Culturale Româno-Chineze".

Fără muncitori în giratoriul de la Intim

Lucrările din sensul giratoriu de la Intim au fost finalizate. Începând de marți, 21 mai, muncitorii vor părăsi șantierul.

ARAD. Lucrările la gurile de canal din sensul giratoriu de la Intim au debutat pe 6 mai și, de atunci, circulația a fost îngreunată deoarece, la toate intrările în sensul giratoriu, una din benzi a fost blocată. Vorbim de un nod rutier foarte circulat în orașul Arad. Ei bine, lucrările au fost finalizate și, astfel, de mâine totul va fi dat uitării, lucru confirmat și de Primăria Municipiului Arad.

Cât despre cele două săptămâni în care s-a lucrat, iar șoferii și-au vărsat năduful pe muncitori, se pare că de atâta timp e nevoie pentru ca lucrarea să fie executată cum trebuie. Dar să nu ne grăbim cu concluziile, acest aspect îl vom vedea în viitorul apropiat. **JA-V.G.**

S-au finalizat lucrările la Intim FOTO: V.G.

Înaintează lucrările pe Drumul Național 76

VÂRFURILE. Direcția Regională de Drumuri și Poduri Timișoara anunță că lucrările pe DN 76, în zona Vârfurile, continuă, muncitorii înaintând în șantier. Potrivit celor de la DRDP, în momentul de față se lucrează la așternerea de piatră spartă în sistem rutier nou, cofrarea și turnarea de beton în elevația rigolei carosabile, execuția drenului longitudinal, execuția drenului la zidul de sprijin, cofrarea elevației la podețe, execuția de umplutură în extra excavație - sistem rutier nou și compactarea stratului de piatră spartă. Modernizarea DN 76 Oradea-Deva, care trece și prin județul nostru, prin zona Vârfurile, a fost împărțită pe mai multe loturi, care au fost câștigate de mai multe firme. Unele dintre tronsoane sunt finalizate de ani de zile, în timp ce altele au avut „ghinionul" de a fi câștigate de firme neserioase, care nu și-au dus treaba la bun sfârșit. Pe teritoriul județului Arad există două astfel de loturi. Pe unul se lucrează, iar altul este în licitație. **JA-A.G.**

Se lucrează pe DN 76 FOTO: DRDP

Inedit: taxi gratuit pentru persoanele cu dizabilități

ARAD. O asociația dedicată persoanelor cu dizabilități vine cu o propunere inedită pentru arădeni: serviciu de taxi gratuit. Asociația pentru persoane cu dizabilități „Ridică-te și umblă" - filiala Arad, lansează proiectul „Centru de mobilitate - taxi gratis" pentru municipiul Arad. „Acest proiect va asista persoanele cu dizabilități care nu se pot deplasa și, pe baza unei comenzi telefonice adresate coordonatorului de proiect, care este și șoferul mașinii adaptate, va prelua persoana cu limitări fizice și o va transporta la destinația solicitată, ajutând-o și reprezentând-o în diverse nevoi și în instituții", anunță reprezentanții asociației. Asociația are 27 de filiale în întreaga țară, cei 4.000 de voluntari asistând peste 3.500 de beneficiari din întreaga țară. **JA-A.G.**

Taxi gratuit FOTO: FAN

„România, umilită la Eurovision”

ARAD. Samuel Caba, președintele Asociației pentru Reformă Civică și Democrație, a luat atitudine după eliminarea candidatei României din semifinala Eurovision.

„Știm cu toții cum a fost desemnată cea care s-a făcut de râs, reușind contraperformanța de a priva România, al doilea an la rând, de un loc în finala concursului Eurovision. Laura Bretan, tânăra care și-a manifestat cu îndrăzneală susținerea pentru familia tradițională și valorile creștine, a fost eliminată în urma votului unor personaje care nu au nimic în comun cu tradițiile sfinte ale poporului nostru. Nu a contat că Laura Bretan a cântat și a încântat o țară întreagă. Rezultatul acelui vot rușinos, care a privat-o pe tânăra Laura de șansa de a-și reprezenta țara cu demnitate în fața Europei, se vede acum: non-valoarea nu performează iar criteriile de departajare care nu țin cont de prestația reală a candidaților nu pot asigura un loc printre cei mai buni. Eșecul din semifinala Eurovision a făcut deja valuri și a generat critici acide. Ne alăturăm celor care cer cu fermitate să se ia măsuri față de cei din conducerea Televiziunii Române care au tolerat alte criterii de selecție decât cele legate de performanță și valoarea reală a competitorilor”, a declarat Samuel Caba, președintele ARCD. **JA-A.P.**

Samuel Caba FOTO: JA

USR Arad, filială nouă la Covăsânț

ARAD. Procesul de extindere al Uniunii Salvați România continuă în județul Arad, ultima filială nou înființată fiind la Covăsânț.

Organizația locală a fost construită pe structura unui grup de inițiativă condus de Cătălin Balta, cel care a fost ales președinte al organizației. Cătălin are 33 de ani, este născut, crescut și stabilit în Covăsânț. De profesie inginer, lucrează într-o firmă privată din domeniul automotive de 15 ani, pornind de la activitatea de operator in producție si ajungând în timp să conducă echipe în departamentul calității.

„Am ales să mă alătur USR, deoarece îmi plac lucrurile noi, dinamice, iar USR-ul vine cu un «aer» nou în domeniul politic, cu persoane dornice să schimbe lucrurile care nu funcționează. Avem nevoie de o țară prosperă, care să fie pe măsura așteptărilor românilor. Îmi doresc o Românie transparentă, puternică, guvernată de oameni competenți, care respectă legea, punând pe primul plan interesul societății și nu cel personal. Îmi doresc ca în această filială să ni se alăture cât mai mulți oameni deschiși, cu care să putem face lucruri pentru comunitate, pentru viitorul copiilor noștri. Comuna Covăsânț este una dintre cele mai frumoase și bogate din județul Arad, pentru care trebuie să luptăm împreună ca sa o putem ridica la un alt nivel”, a punctat Cătălin Balta, președintele USR Covăsânț. **JA-A.P.**

Se retrag de la alegeri

Aproape zece la sută dintre președinții secțiilor de votare din județ au depus cereri de retragere.

ARAD. Zeci de președinți de secții de votare din județul Arad au depus cereri de retragere de la alegerile europarlamentare și referendum. Situația este similară cu cea de la referendumul din toamna anului trecut, când nu mai puțin de un sfert dintre președinți s-au retras. Acum, este vorba de zece la sută dintre ei, adică 40 de cereri depuse până luni după-amiază.

„Toate cererile depuse au fost admise, pentru că persoanele în cauză au justificat cu documente retragerea. Au invocat motive medicale sau personale, cum ar fi că sunt plecați din localitățile respective”, ne-a declarat președintele Biroului Electoral Județean Arad, judecătorul Cosmin Branc.

Nu se înghesuie în secțiile de votare FOTO: JA

Conform legislației, astfel de cereri se pot depune chiar și în ziua votului, dar pentru motive foarte bine întemeiate, fiind cazuri excepționale. Este de așteptat, însă, ca până vineri să mai fie înregistrate cereri de retragere.

Pentru a se completa secțiile de votare, au fost organizate mai multe runde de tragere la sorți. Președinții sunt aleși cu ajutorul unui program informatic, iar lista persoanelor care fac parte din corpul experților electorali, gestionată de Autoritatea Electorală Permanentă, cuprinde în jur de 1.500 de nume în județul Arad, fiind vorba în special de juriști, economiști sau profesori. **JA-M.B.**

Program prelungit la Buletine

Direcția Județeană de Evidență a Persoanelor anunță că programul serviciilor locale va fi adaptat pentru alegerile europarlamentare.

ARAD. La fel cum se întâmplă la fiecare scrutin, și în acest sfârșit de săptămână serviciile de evidență a persoanelor își vor adapta programul după evenimentul cel mai important al weekendului: alegerile europarlamentare. Direcția Județeană de Evidență a Persoanelor Arad îi sfătuiește pe arădeni să își verifice termenul de valabilitate al cărților de identitate pentru a evita situații neplăcute referitoare la exercitarea dreptului de vot. În cazul în care documentele de identitate ale arădenilor sunt expirate sau rupte, furate ori distruse, oamenii sunt sfătuiți să se adreseze cât mai repede serviciul de evidență a persoanelor la care sunt arondați. Documentele pe care cetățenii trebuie să le prezinte în susținerea cererii pentru eliberarea actului de identitate sunt: cererea tip pentru eliberarea actului de identitate; certificatul de naștere al solicitantului și ale copiilor cu vârsta mai mică de 14 ani, original și copie; certificatul de căsătorie/hotărârea de divorț definitivă și irevocabilă/certificat de divorț/certificatul de deces al soțului decedat, original și copie (după caz); documentul cu care se face dovada adresei de domiciliu, original și copie; consimțământul proprietarului spațiului de locuit (după caz); chitanța reprezentând contravaloarea cărții de identitate, respectiv 7 lei. „În cazul persoanelor care nu pot prezenta toate documentele prevăzute de lege pentru eliberarea cărții de identitate, acestea vor fi puse în legalitate pe linie de evidență a persoanelor cu cărți de identitate provizorii care, potrivit legii, reprezintă documente de identitate, însă acestea nu constituie și documente de călătorie”, susțin reprezentanții DJEP Arad. Pentru ca toți locuitorii județului să poată vota la alegerile de duminică, cei de la Evidența Persoanelor anunță că serviciile de evidență a persoanelor de pe raza județului își vor desfășura activitatea sâmbătă, 25.05.2019, între orele 8:00 - 16:00, și duminică, 26.05.2019, între orele 7:00 - 21:00. **JA-A.G.**

Program prelungit la Buletine FOTO: FAN

Servicii de evidență

În ce localități există servicii de evidență? Orașele Arad, Chișineu-Criș, Curtici, Ineu, Lipova, Nădlac, Pecica, Pâncota, Sântana, Sebiș, comunele Beliu, Gurahonț, Săvârșin, Socodor, Șiria, Târnova, Vinga, Vârfurile, Vladimirescu.

Material comandat de partidul Uniunea Salvați România (parte a alianței electorale „Alianța 2020 USR PLUS” și realizat de Inform Media Press. Cod unic de identificare: 41190006. Tiraj: 9948.

Sport

„Purtăm discuţii cu jucători şi antrenori, cum - credem noi - este şi normal

Decebal Grădinariu, director general UTA

8

sportivi a avut CSM Arad la CN de tenis de masă al juniorilor III: Daria Măguran, Angela Morar, Janka Rudolf, Maya Madar, Norbert Boka, Mihai Şipoş, Ionuţ Mortasifu şi Michas Ştef. „Andreea Craiu a obţinut o medalie de bronz la dublu, fiind împrumutată la Dumbrăviţa. Ceilalţi copii s-au prezentat onorabil", spune antrenorul Cristian Dodean.

Valbon, locul 8 sub panoul turneului final

BUCUREŞTI. Echipa U13 a BC Valbon Arad a susţinut, recent, meciurile turneului final al Campionatului Naţional. Fără cel mai prolific jucător, Alex Nedescu (accidentat), echipa prof. Valeria Bondor a încheiat pe locul 8, în meciul de clasament cedând cu Alpha Sport Sibiu, scor 53-60. Principalul marcator a fost David Szilaghyi (19,4 pct./meci). Podiumul a fost ocupat de: Dan Dacian Bucureşti (70-52 în finală), U-BT Cluj şi BC Slam Bucureşti. **JA-D.L.**

Gigi Cameniţă FOTO: JA

Blazon respectat de „leoaice"

BAIA MARE. În formula: Bărbosu - Hebei, Vuicin, Usain, Vanu, Olariu, Nagy, Chiş, Cociuba, A. Bălaş, Sârbovan, plus Dubăţ, fetele de la Piroş Security şi-au respectat blazonul şi au încheiat sezonul de liga secundă cu o victorie zdrobitoare, scor 13-0, în deplasarea cu Venus Maramureş. Pentru echipa pregătită de Gigi Cameniţă au punctat: Sârbovan 5, A. Balaş 4, Olariu 3 şi Cociuba. Cu 37 de puncte din 42 posibile şi un golaveraj de 113-10, AC Piroş Security Arad a reuşit să obţină promovarea în elita sportului rege feminin din România. Din toamnă, „leoaicele" vor avea adversari de un alt calibru, preşedintele Pavel Piroş anunţând întăriri la nivelul lotului de jucătoare. **JA-D.S.**

UTA e în vacanţă, Petrolul, nu!

Arădenii nu mai au motivaţie, dar dau peste un adversar cu „foame" de puncte.

ARAD. Meciul de la Piteşti, cu FC Argeş, a fost unul fără miză pentru UTA, dar şi pentru gazde. Totuşi, elevii lui Augustin Eduard au jucat acasă şi şi-au valorificat avantajul terenului propriu. Dar, s-a observat în timpul partidei, cele două team-uri au evoluat ca şi într-un meci de vacanţă.

Au blazon de apărat

Cum meciul de sâmbătă este istorie, UTA se gândeşte deja la partida următoare, cea de duminică. La Arad soseşte Petrolul, care îşi joacă „ultima carte" pentru a ocupa locul de baraj. Arădenii sunt în vacanţă, dar au totuşi un blazon de apărat. Curios, sau nu, UTA a jucat bine în acest retur, pe „Motorul", contra echipelor din vârful clasamentului. Ne aducem aminte că Sportul Snagov a fost pur şi simplu „pulverizată" şi coborâtă de pe primul loc. Apoi, Chindia a scăpat „ca prin urechile acului", doar după o gafă imensă a portarului Bodea.

Aşadar, chiar dacă punctele nu mai contează, elevii lui Cristi Păcurar joacă pe bani, exact cum spunea antrenorul înaintea partidei de la Piteşti. În plus, la un asemenea joc, cei din conducere ar putea dubla suma de premiere, aşa cum s-a mai întâmplat până acum. Ce va fi, vom vedea!

Vin schimbările la UTA!

Fără doar şi poate, cuplul Ionuţ Popa - Cristi Păcurar va fi la final de drum după cele două jocuri care mai sunt de disputat, cu Petrolul şi la Mioveni. Deja, UTA şi-a ales antrenorul, tot Aradul vorbeşte că el este Laszlo Balint. Faptul că tehnicianul de la Metaloglobus a fost la Arad de două ori deja, o dată chiar după meciul cu ASU „Poli", a alimentat zvonul, iar unele publicaţii spun că s-a semnat chiar şi contractul. Oricum, vor fi schimbări, mai ales de jucători, deoarece echipa va trage la promovare.

C. Rus va face parte şi din noul proiect, chiar dacă antrenorii vor fi alţii FOTO: FAN

LEO SFÂRA
leo.sfara@informmedia.ro

Coulibaly, în Franţa!

După ce a stat deja câteva luni, Yuri Coulibaly a plecat în Franţa, pentru a se trata. În România, mai precis la Timişoara, doctorii nu au dat niciun diagnostic clar, aşa că fotbalistul din Coasta de Fildeş a apelat la un prieten, care evoluează la Toulouse. În Franţa, după primele investigaţii, se spune că Yuri Coulibaly nu are nevoie de operaţie, aşa că ar putea să (re)apară destul de repede pe gazon.

De 51 ani stă în slujba fotbalului

Sub egida „120 de ani de fotbal la Arad", în lunile de vară se va desfăşura prima ediţie a Campionatului Judeţean de Old-boys. Competiţie iniţiată de AJF Arad. Evenimentul este prefaţat de o serie de discuţii cu nume de legendă pentru fotbalul judeţean. Astăzi, Dorin Peii, de 51 ani implicat în sportul rege judeţean...

JA: Cine este Dorin Peii şi unde a buchisit tainele fotbalului?

PEII. În 1968, la vârsta de 15 ani, odată cu înfiinţarea judeţului Arad m-am legitimat la Mureşul Lipova. După stagiul militar petrecut la Metalul Rădăuţi, am revenit la Lipova, sub culorile echipei Şoimii, creată prin fuziunea dintre Mureşul şi Luptătorul. Cea mai frumoasă perioadă la Lipova a fost când am disputat două baraje de promovare în Liga 3, cu Laminorul Nădrag, în 1976, pierdut, şi cu Electrica Timişoara, în 1979, câştigat.

JA: Când aţi ajuns la Semlac şi ce amintiri vă leagă de activitatea de antrenor?

PEII. La Semlac am ajuns în anul 1986, când m-am apucat de antrenorat la nivel de copii. De atunci, viaţa mi s-a schimbat în bine, pe toate planurile, mi-am întemeiat familia, având în soţia Lelia şi cei doi copii, Marius şi Codrin, un sprijin necondiţionat. Sunt fericit că fiul nostru, Codrin, a fost cinci ani la rând golgeterul şi cel mai bun jucător din fotbalul judeţean pe vremea când a evoluat pentru Semlecana Semlac şi Progresul Pecica. O performanţă care cu greu va putea fi egalată. Sunt fericit că am format o generaţie de excepţie pentru fotbalul judeţean, cu fraţii Moţ, Volocaru, Csipkar, Aldea, Zâză, Blăniţă şi alţii. Dintr-un lot de 12 jucători, 9 au ajuns să joace până la nivelul ligii secunde. Alte vârfuri ale unor generaţii crescute la Semlac sunt Codrin Peii, Cristi Bălgrădean, Dan Puie ori Bogdan Bozian. De-a lungul carierei, am scos 35 de jucători care au evoluat de la Liga 3 în sus, patru dintre ei jucând în Liga 1: Stoenescu, Aldea, Kuku şi Bălgrădean. În plus, în 1996, împreună cu Helmuth Duckadam, dr. Ovidiu Gornic şi ing. Radu Giurgiuţ, am pus bazele Şcolii de Fotbal Helmuth Duckadam.

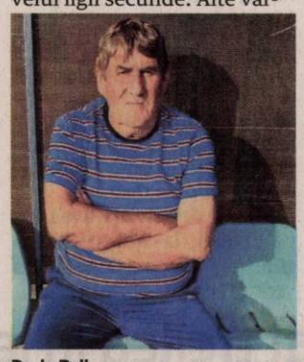

Dorin Peii FOTO: JA

JA: Ce părere aveţi despre iniţiativa AJF Arad de a organiza un campionat de old-boys?

PEII. Este o iniţiativă frumoasă, care se practică regulat în ţările din Vest. Am şi prieteni, plecaţi din Arad, care joacă în Germania într-un astfel de campionat de old-boys, precum: Rudolf Dărăban, Walter Bon ori Francisc Michelbach.

JA-D.S.

UAV a obţinut medalii pe tatami studenţesc

SIBIU. Studenţii Facultăţii de Educaţie Fizică şi Sport au reprezentat, din nou, cu cinste Universitatea „Aurel Vlaicu" din Arad la Campionatul Naţional Universitar de judo. Întrecerea s-a desfăşurat la Sibiu, iar universitatea arădeană a fost reprezentată de 5 sportivi judoka, care au obţinut rezultate deosebite într-o competiţie de tradiţie în care au avut adversari puternici din centre universitare precum: Bucureşti, Iaşi, Cluj-Napoca, Sibiu, Piteşti, Bacău, Constanţa sau Alba Iulia.

Studenţii arădeni, coodonaţi de lect. dr. Viorel Petru Ardelean, au contabilizat următoarele rezultate: Robert Nagy (anul III) - locul I şi titlul de campion naţional universitar la categoria +100kg, depăşindu-l în finală pe arădeanul Mark Boldiş, reprezentant al Academiei de Poliţie Bucureşti; Dan Mraz (anul III) - locul III la categoria 73 kg; Gheorghe Mraz (anul I) - locul III la categoria 90 kg; Alex Cabulea (anul III) şi Duşan Mraz (anul III) - locul V la categoriile 60, respectiv 66 de kilograme.

De remarcat că studenţii menţionaţi mai sus sunt toţi componenţi ai clubului CS Universitatea Arad. **JA-D.L.**

Pe ringul de box!

Pe lângă vizită la stadionul de fotbal din Lipova, aflat în construcţie, festivitatea de premiere a CN de gimnastică pentru junioare III, şi o radiografie a „Polivalentei" şi a Bazinului „Delfinul", ministrul Tineretului şi Sportului, Bogdan Matei, a descins şi la sala de box Motorul. Aici, sufletul sportului cu mănuşi arădean, Ruben Stoia, l-a invitat pe ring pentru a-i oferi o diplomă de onoare. FOTO: JA

Fotbal - Liga 5, etapa 25

Seria A. Rezultate: Viitorul Pereg – Şoimii Livada 1-0, Atletico Arad – Unirea Şeitin 2-3, Olimpia Bujac – Semlecana Semlac 2-2, Luceafărul Munar – Foresta Oil Sp German 4-7, CS Aluniş – AS Dorobanţi 3-1, Mureşul Zădăreni – Gloria Secusigiu 4-1, Voinţa Macea – Înfrăţirea Iratoşu 5-3. Jocul Aqua Vest Arad – Şoimii 2 Lipova se dispută miercuri, 22 mai.

Clasamentul

1. ZĂDĂRENI	25	17	5	3	95-45	56
2. SEMLAC	25	17	5	3	93-43	56
3. IRATOŞU	25	15	6	4	94-51	51
4. SECUSIGIU	25	15	4	6	70-41	49
5. LIPOVA 2	24	12	7	5	75-40	43
6. ALUNIŞ	25	12	3	10	44-39	39
7. BUJAC	25	11	5	9	65-50	38
8. PEREG	25	12	1	12	37-51	37
9. LIVADA	24	10	3	11	55-55	33
10. ŞEITIN	24	10	3	11	59-61	33
11. AQUA VEST	24	10	3	11	55-58	33
12. MACEA	25	10	2	13	61-71	32
13. MUNAR	25	9	2	14	55-70	29
14. SP GERMAN	25	4	3	18	48-86	15
15. DOROBANŢI	25	3	4	18	43-102	13
16. ATLETICO	25	2	2	21	32-118	8

Etapa viitoare: Livada – Macea, Iratoşu – Bujac, Semlac – Zădăreni, Secusigiu – Munar, Sp German – Aluniş, Dorobanţi – Aqua Vest, Şeitin – Pereg, Lipova 2 – Atletico.

Seria B. Rezultate: Podgoria Şiria – Cetate Dezna 5-2, FC Zimandu Nou – Unirea Gurahonţ 7-2, CS Beliu – Flacăra Ţipari 5-1, Victoria Seleuş – FC Sântana 2-1, Avântul Târnova – Crişul Alb Buteni 2-5, Viitorul Sepreuş – Podgoria Ghioroc 5-2, Viitorul Satu Nou – Frontiera Pilu 7-2, Olimpia Bocsig – a stat.

Clasamentul

1. BELIU	24	17	3	4	106-37	54
2. TÂRNOVA	24	16	4	4	91-27	52
3. GHIOROC	23	13	3	7	73-49	42
4. ŞEPREUŞ	24	12	3	9	87-56	39
5. ŞIRIA	23	11	3	9	64-43	36
6. PILU	23	9	8	6	50-42	35
7. SATU NOU	23	10	4	9	66-57	34
8. SÂNTANA	23	11	1	11	70-87	34
9. BOCSIG	23	9	6	8	52-53	33
10. SELEUŞ	24	10	2	12	47-59	32
11. BUTENI	23	9	3	11	55-79	30
12. ZIMANDU	24	9	2	13	49-60	29
13. ŢIPARI	23	7	3	13	34-78	24
14. DEZNA	23	6	3	14	44-62	21
15. GURAHONŢ	23	1	2	20	37-136	5

Etapa viitoare: Gurahonţ – Satu Nou, Dezna – Bocsig, Ghioroc – Târnova, Buteni – Seleuş, Sântana – Beliu, Ţipari – Zimandu Nou, Pilu – Şiria, Şepreuş – stă.

JURNAL ARĂDEAN

Bucuria finală FOTO: EPA

Titlul Euroligii a ajuns la Moscova

BASCHET. Echipa rusă ȚSKA Moscova a redevenit campioană a Europei la baschet masculin, la trei ani după ultimul său titlu, învingând cu scorul de 91-83 formația turcă Anadolu Efes Istanbul, în finala Euroligii, disputată duminică la Vitoria (Spania).

Acesta este al optulea titlu continental pentru ȚSKA Moscova, care s-a apropiat astfel de recordul deținut de formația spaniolă Real Madrid (10). Echipa din capitala rusă are de departe cea mai constantă prezență în această competiție începând cu anul 2000, participând de 16 ori la turneul Final Four în ultimele 17 ediții ale Euroligii (inclusiv ultimele opt).

Cel mai valoros jucător (MVP) al turneului Final Four de la Vitoria a fost desemnat americanul Will Clyburn de la ȚSKA Moscova, care a reușit 18 puncte în semifinala cu Real Madrid (95-90) și alte 20 de puncte în finala cu Anadolu Efes.

În meciul pentru stabilirea ocupanței locului al treilea, Real Madrid a dispus cu 94-75 de Fenerbahce Istanbul, cel mai bun marcator al învingătorilor fiind pivotul mexican Gustavo Ayton, cu 23 de puncte. **SURSA: AGERPRES**

Și-a prelungit contractul cu Real

FOTBAL. Internaționalul german Toni Kroos și-a prelungit contractul cu Real Madrid până la 30 iunie 2023, a anunțat luni clubul spaniol de fotbal, pe pagina sa oficială de internet, informează agenția EFE. Kroos, în vârstă de 29 ani, joacă la Real Madrid din vara anului 2014 și a cucerit 12 trofee alături de gruparea de pe Santiago Bernabeu: 3 Ligi ale Campionilor, 4 Cupe Mondiale ale cluburilor, 3 Supercupe ale Europei, 1 titlu în Primera Division și o Supercupă a Spaniei.

El a disputat în total 233 de meciuri oficiale în tricoul madrilenilor, fiind al doilea german cu cele mai multe partide pentru Real, după Uli Stielike (308).

Vechiul acord al lui Toni Kroos cu Real Madrid era valabil până în 2022. Mijlocașul german va susține luni la prânz o conferință de presă, la stadionul Santiago Bernabeu. **SURSA: AGERPRES**

Toni Kroos FOTO: EPA

Record egalat de Leo Messi

Campionatul Spaniei: Lionel Messi a egalat recordul legendarului Telmo Zarra.

Messi, al șaselea titlu de golgheter al campionatului de fotbal al Spaniei FOTO: EPA

FOTBAL. Starul argentinian Lionel Messi (FC Barcelona) a cucerit duminică al șaselea său titlu de golgheter al campionatului de fotbal al Spaniei, egalându-l în palmares pe legendarul atacant Telmo Zarra și apropiindu-se, totodată, de a șasea Gheată de Aur din cariera sa, două recorduri.

Deja cel mai bun marcator din istoria ligii spaniole (419 goluri în 452 de meciuri), Messi și-a trecut în palmares în acest sezon al zecelea său titlu de campion în Primera Division, acesta fiind al 34-lea trofeu din carieră alături de FC Barcelona, un record al clubului catalan.

În 2014, fotbalistul argentinian a doborât un record vechi de 60 de ani, depășind cele 251 de goluri înscrise în La Liga de legenda fotbalului basc Telmo Zarra, pentru a deveni cel mai bun marcator din istoria competiției.

„Când am marcat primul meu gol în ligă, nu îmi imaginam că voi putea doborî vreau record și cu atât mai puțin pe cel al marelui Telmo Zarra", spunea atunci argentinianul. Duminică, după „dubla" reușită în meciul cu Eibar, el a cucerit al șaselea său trofeu de golgheter în prima ligă spaniolă, după cele din 2010, 2012, 2013, 2017 și 2018, ceea ce i-a permis să-l egaleze pe Zarra, sextuplu câștigător al acestui titlu între 1945 și 1953.

Messi este foarte aproape acum și de câștigarea Ghetei de Aur, rezervat celui mai bun marcator din campionatele europene, tot pentru a șase oară. Cu cele 36 de goluri înscrise în Primea Division, argentinianul îl devansează pe francezul Kylian Mbappe (PSG), autorul a 32 de goluri și care mai are o ultimă șansă să-l egaleze sau să-l depășească pe argentinian, vineri la Reims.

Iată cum se prezintă clasamentul trofeului Gheata de Aur: 1. Lionel Messi (FC Barcelona) 72 puncte (36 goluri); 2. Kylian Mbappe (PSG) 64 puncte (32 goluri); 3. Fabio Quagliarella (Sampdoria) 52 puncte (26 goluri); 4. Mbaye Diagne (Galatasaray) 45 puncte (30 goluri - campionatul Turciei are un coeficient mai mic) și 5. Robert Lewandowski (Bayern Munchen) 44 puncte (22 goluri).

SURSA: AGERPRES

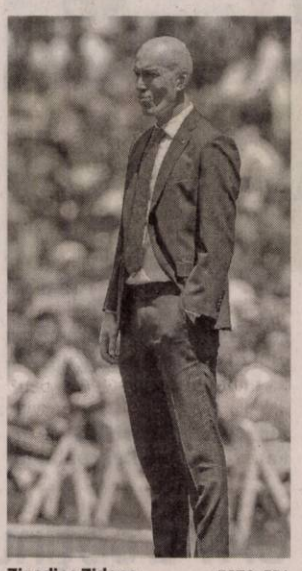

Zinedine Zidane FOTO: EPA

Suporterii l-ar vrea pe Zidane

Fanii lui Juventus vor ca Zinedine Zidane să fie următorul antrenor al echipei.

FOTBAL. Conducerea lui Juventus se află în căutarea unui nou antrenor și se pare, potrivit presei din Spania, că pe listă s-ar afla 6 nume, toate cu performanțe importante pe plan intern și internațional.

Zinedine Zidane, Maurizio Sarri, Sinisa Mihajlovic, Didier Deschamps, Mauricio Pochettino și Antonio Conte sunt cei la care s-au gândit oamenii cu factor de decizie în club. Massimiliano Allegri și-a încheiat conturile cu Juventus, echipa alături de care a câștigat în cinci ani tot atâtea tituri și a ridicat de patru ori Cupa și de două ori Supercupa Italiei.

Sâmbătă, 18 mai, tehnicianul în vârstă de 51 de ani a susținut o conferință de presă în care și-a luat adio de la echipă și de la suporteri.

Allegri a fost primit cu aplauze de jucătorii săi, „așa mă emoționați", a spus antrenorul când i-a văzut pe toți fotbaliștii în picioare. Președintele clubului, Andrea Agnelli, i-a oferit un tricou cu Juventus, cu numărul 5, pe care scrie „History Alone". Acum încep să apară și zvonurile cu privire la numele noului antrenor, iar favoritul fanilor este Zinedine Zidane. Aceștia vor să îl vadă din nou la Torino, dar rămâne de văzut în ce măsură mutarea are șanse de reușită. Francezul nu are cele mai bune rezultate la Real Madrid, dar s-a înhămat la un proiect cu bătaie lungă. A început să facă remanieri în lot, s-a gândit la înlocuitori și e e puțin probabil să plece în următorii 3 ani de la Real, anunță AS.

Al doilea favorit este Pochettino, finalistul Ligii Campionilor cu Tottenham.

SURSA: MEDIAFAX

Egalitate în finala baschetului feminin

BASCHET. CS Municipal Satu Mare și ACS Sepsi Sfântu Gheorghe sunt la egalitate, 2-2, în finala Ligii Naționale de baschet feminin, după ce echipa sătmăreană s-a impus în meciul al patrulea cu scorul de 59-56 (7-12, 26-18, 15-12, 11-14). Campioana Sepsi a câștigat primele două meciuri ale finalei, pe teren propriu, cu 66-54 și 57-49, după care echipa din Satu Mare s-a impus cu 52-47 și 59-56 în jocurile de pe teren propriu. Sepsi a început mai bine partida a patra, dar vicecampioana a revenit și la jumătatea meciului conducea cu 33-30. Gazdele și-au consolidat avantajul, iar cu zece minute înainte de final aveau pe tabelă 48-42.

CSM Satu Mare avea 55-53 când mai erau două minute și jumătate, dar echipa antrenată de Miguel De Jesús López a rezistat până la final, câștigând cu 59-56. Andreea Olah (Orosz) a fost cea mai bună jucătoare a gazdelor, cu 18 puncte și 4 recuperări. Au mai marcat: Brittany Denson 12 puncte, Promise Amukamara, 12, Matea Tavic 12, Andra Mandache 3 și Andreea Huțanu 2.

Marina Solopova, 14 pct. și 7 recuperări, și Kristina Higgins, 14 pct și 9 rec. s-au remarcat de la Sepsi, alături de Annemarie Godri Părău, 9 p, 4 rec, 4 pase decisive.

Meciul decisiv va avea loc pe 21 mai, la Sfântu Gheorghe. **SURSA: AGERPRES**

Andra Mandache FOTO: FAN

Halep a coborât pe locul al treilea în ierarhia WTA

TENIS. Românca Simona Halep a coborât un loc față de săptămâna trecută și se află pe poziția a treia în clasamentul mondial al jucătoarelor profesioniste de tenis (WTA), dat publicității luni.

Cu o săptămână înaintea turneului de la Roland Garros, unde anul trecut a cucerit titlul și are de apărat 2.000 de puncte, Halep se află la 953 de puncte de liderul Naomi Osaka și la 152 de puncte de Karolina Pliskova (Cehia), care a urcat pe doi, cu un salt de cinci poziții după titlul cucerit la Roma. Halep are un avans mic, de doar 128 de puncte, față de olandeza Kiki Bertens, aflată pe locul al patrulea. Britanica Johanna Konta, finalistă la Foro Italico, a făcut un salt de 16 locuri și este acum pe 26. Celelalte două românce din top 100 sunt Mihaela Buzărnescu, pe locul 30, după ce a coborât o poziție, și Sorana Cîrstea, care se menține pe 93. La dublu au rămas doar șase românce în top 100, Sorana Cîrstea ieșind din acest grup de elită. Mihaela Buzărnescu se menține pe 28, Irina-Camelia Begu staționează pe 33, Raluca Olaru a urcat un loc și e pe 38, Monica Niculescu se află în continuare pe 51, Irina Bara pe 56, iar Andreea Mitu a coborât un loc și e acum pe 85.

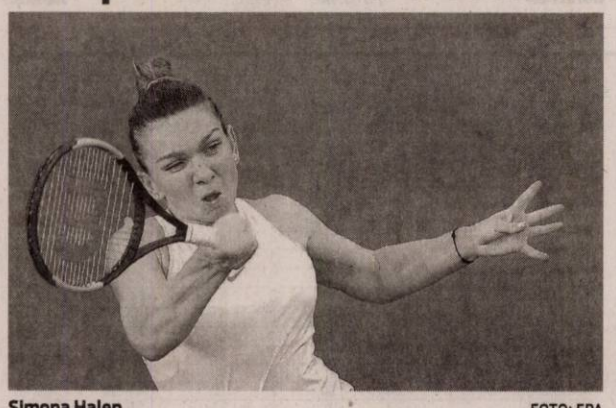

Simona Halep FOTO: EPA

În ierarhia WTA Race la simplu, pentru Turneul Campioanelor, prima se menține Petra Kvitova, urmată de Karolina Pliskova și Naomi Osaka, iar Simona Halep se află pe 7, ca și săptămâna trecută. Alte trei românce sunt în top 100, Buzărnescu - 93, Cîrstea - 95 și Begu - 98.

SURSA: AGERPRES

FCSB renunță la patru fotbaliști

FOTBAL. Gigi Becali a început curățenia la FCSB, la doar o zi după meciul cu CFR Cluj, câștigat cu 1-0. Patronul FCSB-ului a anunțat că Filipe Teixeira, Raul Rusescu, Adrian Stoian și Florentin Matei pleacă de la echipă.

În direct la ProX, Becali a făcut lumină în cazul celor patru jucători: „Teixeira nu mai rămâne. A terminat contractul. Acum o să fie o altă etapă. Lui Rusescu îi mulțumesc, își reziliază contractul. A fost băiat de caracter, își termină contractul, e băiat de calitate. Matei si Stoian - pleacă. Pe Stoian îl ia ori CFR, ori Craiova, cred. Matei nu cred că vrea să stea la Steaua (n.r FCSB) să se antreneze pe coclauri. Nu cred că el nu va semna în altă parte. A luat 50.000, a mai luat și 15.000 pe lună. Nu-mi pare rău de banii pe care i-am dat".

SURSA: MEDIAFAX

Rafael Nadal FOTO: EPA

Nadal, consolidare a locului secund

TENIS. Tenismanul spaniol Rafael Nadal și-a consolidat locul al doilea în clasamentul mondial al jucătorilor profesioniști (ATP), dat publicității luni, după cel de-al nouălea său titlu cucerit la Roma.

Nadal se află însă la mare distanță de liderul Novak Djokovic, învinsul său de la Foro Italico, sârbul având un avans de 4.400 de puncte. Ibericul are, cu o săptămână înaintea turneului de la Roland Garros, circa 2.000 de puncte în plus față de elvețianul Roger Federer, ocupantul poziției a treia.

Grecul Stefanos Tsitsipas (20 ani) a mai urcat un loc în clasament, după semifinala de la Roma, și se află acum pe 6, cea mai bună clasare din cariera sa. **SURSA: AGERPRES**

Arbitru decedat în timpul unui meci

FOTBAL. Drama a avut loc la un meci din prima ligă din Bolivia. În minutul 50 al confruntării dintre Always Ready și Oriente Petrolero, Victor Hugo Hurtado (32 de ani), centralul partidei, s-a prăbușit pe teren. Jucătorii celor două echipe și medicii aflați la fața locului au încercat să îl ajute. S-a constatat că este vorba de un atac epileptic și s-a decis transportarea arbitrului la spital. Pe drum, din precizările medicilor care se aflau în ambulanță, Hurtado a suferit un stop cardiac și nu s-a mai putut face nimic. Din păcate, s-a constatat decesul bărbatului, care era cunoscut ca având o situație medicală complicată. Se știa faptul că are probleme cu inima și că este epileptic.

Există posibilitatea ca problemele de sănătate să fie afectate de condițiile meciului, ținând cont că acesta s-a jucat la 4.000 m altitudine.

SURSA: MEDIAFAX

Policlinica dr. Turcin
Ep. Roman Ciorogariu nr 52 Arad, ☎ 0257/285510,
e-mail: policlinicaturcin@gmail.com http://www.policlinicaturcin.ro

Policlinica DR. TURCIN oferă:

- Cardiologie (EKG, Ecografie cardiacă)
- Dopler vascular, Holter EKG si TA, Test de efort,
- Oftalmologie adulți si pediatrie (testare vedere de la 6 luni, chirurgia cataractei de la 1.200 RON, câmp vizual, optica medicală)*
- ORL adulți și pediatrie (videoendos-copie, testări alergologice)*
- pneumologie
- gastroenterologie
- neuropsihiatrie
- medicină de familie
- ecografii generale
- analize Siguranța Circulației.
- ginecologie
- transport medical

*consultațiile la ORL, Oftalmologie și Psihiatrie sunt GRATUITE cu bilet de trimitere de la medicul de familie (5673 - H 640061)

S.C. TERRAVIA S.R.L. SANNICOLAU MARE jud. Timis
- transport international de marfa -
ANGAJEAZA IN CONDITII AVANTAJOASE:
SOFERI TRANSPORT INTERNATIONAL MARFA

CERINȚE:
- experienta minim 2 ani in transport international de marfa, de mare tonaj
- o limba de circulatie internationala (germana sau engleza) constituie avantaj
- atestat (coletarie) ADR obligatoriu.
- permis de conducere cat. B,C,E
- cartela tahograf digitala
- atestat marfa C95

Interviul are loc in fiecare zi de luni pana vineri, intre orele 9 - 15, la sediul firmei din Sannicolau Mare, str. Garii nr. 5/D, jud. Timis
Informatii legate de pachetul salarial sau de bonusurile oferite de firma, puteti afla zilnic intre orele 9-15 la nr. de telefon: - 0256 223 223; - 0256 371 793 sau la sediul firmei. (811)

COMUNA ZARAND
titular al planului
„PUZ: Zona centrala parc Locul Tirgului"
amplasat in loc. Zarand, sector intravilan, identificat prin C.F. 302860, 300623, 302382, 302383, 302381, 300556, 300559, 302708, 300557, 302384, 302861, 302385, 302312, jud.Arad, aduce la cunostinta publicului ca decizia etapei de incadrare conform H.G. nr. 1076/2004, este aceea de adoptare a planului fara aviz de mediu. Propunerile de reconsiderare ale deciziei se vor transmise in scris, in termen de 10 zile calendaristice de la publicarea anuntului ,la sediul APM Arad, din Arad str. Splaiul Mures, FN, jud.Arad. (831 - H 222507)

OFERTA SPECIALA
ANUNTURI JOBURI

2 anunturi de mică publicitate
+
1 GRATIS

Program mare publicitate:
pe B-dul Revoluției, nr. 62
luni-vineri: 8.00-16.00

Program mica publicitate:
pe B-dul Revoluției, nr. 81
luni-vineri: 8.00-18.00,
duminică: 9.00-13.00.

FORD SERVICE

*Toate preturile afisate in aceasta oferta sunt preturi recomandate si contin TVA conform legislatiei in vigoare. Oferta nu include componentele tehnologice, este supusa termenilor si conditiilor afisate si este valabila in limita stocului disponibil. De asemenea, oferta se poate modifica in functie de seria de sasiu. Schimbul de ulei este inclus in preturile mentionate in limita a 5l pentru autoturisme si 7l pentru autoutilitare. Alte detalii aferente ofertei sunt disponibile in paginile de promotie detaliate pe ford.ro si in reteaua de reparatori autorizati Ford. Perioada derularii acestei campanii: 1 Iunie 2018 – 31 August 2018.

Auto Technic SRL, Calea Zimandului FN, Arad, România, 310206, Tel: 0257 216 669 www.fordautotechnic.ro

(8904)

CONVOCATOR

În conformitate cu Statutul Asociației Composesoratul Foștilor Urbarialiști din Satul Bocsig, art. 11, Consiliul Director al Asociației Composesoratul Foștilor Urbarialiști din Satul Bocsig, prin Președintele acestuia, convoacă Adunarea Generală Ordinară a Asociației Composesoratul Foștilor Urbarialiști din Satul Bocsig, pentru ziua de **sâmbătă, 22 IUNIE 2019, ora 16.00, la Căminul Cultural din satul Bocsig, organizată la cererea a 119 persoane, membri sau care nu au calitatea de membri composesori,** la care sunt invitați să participe toți membrii Asociației Composesoratul Foștilor Urbarialiști din Satul Bocsig conform Actului Constitutiv modificat prin Încheierea Civilă nr. 1045/2018, pronunțată de Judecătoria Ineu în dosar 1781/246/2018, cu următoarea

ORDINE DE ZI:

a. Constatarea întrunirii cvorumului;
b. Aprobarea ordinii de zi;
c. Alegerea unei comisii de 2 persoane pentru întocmirea procesului verbal al ședinței;
d. Alegerea comisiei de numărare a voturilor, formată din 3 persoane;
e. Prezentarea activității economico – financiare, a bilanțului contabil pe anul 2018 cu anexele sale, a încheierii exercițiului bugetar al veniturilor și cheltuielilor provenite din încasările Asociației, aprobarea prin vot a acestuia și descărcarea de gestiune a Consiliului Director al Asociației, pentru anul 2018.

Toți membrii Asociației Composesoratul Foștilor Urbarialiști din Satul Bocsig, vor avea acces în sala de ședințe pe baza actului de identitate, care se va afla asupra lor.
Accesul în sala de ședințe a persoanelor care reprezintă membrii Asociației Composesoratul Foștilor Urbarialiști din Satul Bocsig, se va face exclusiv în baza unei procuri speciale în formă autentică (împuternicire notarială), în termen de valabilitate, depusă în original la intrarea în sala de ședințe.
Conform art.11 din Statutul Asociației Composesoratul Foștilor Urbarialiști din Satul Bocsig, bilanțul contabil va fi pus la dispoziția membrilor Asociației, la sediul Composesoratului. (833 - H 222517)

SCP FALIMVEST SPRL
În calitate de lichidator judiciar al
S.C. ALCASIO S.R.L.
VINDE LA LICITAȚIE PUBLICĂ

- Autoturism Mazda tip 626 2.0 DITD caroseria 3 vol. Berlina 4 usi, an fabricatie 2002, diesel, 1998 cmc, putere 81 kw - PREȚ DE PORNIRE: 6.830 lei + tva
- Autoutilitară DAF tip TE96NC/FT95.430S380, caroseria BC autotractor, an fabricatie 2004, diesel, 12580 cmc, putere 315 kw - PREȚ DE PORNIRE: 46.870 lei + tva
- Semiremorcă TIRSAN tip XS, an fabricație 2002, 3 axe, masa maximă autorizată 35.500 kg - PREȚ DE PORNIRE: 17.290 lei + tva
- Autoturism Mercedes Benz tip 211/E 280 CDI, caroseria AA berlină, an fabricație 2005, diesel, 2987 cmc, putere 140 kw - PREȚ DE PORNIRE: 35.500 lei + tva
- Autoutilitară VOLKSWAGEN tip Transporter, caroseria BA suprastructura deschisă, an fabricație 1997, diesel, 2371 cmc, putere 57 kw - PREȚ DE PORNIRE: 11.830 lei + tva

Licitația se va ține în data de 30.05.2019 ora 14.00 la sediul lichidatorului judiciar din Arad, Piața Avram Iancu nr. 17, ap. 4. În caz de neadjudecare, licitația se va repeta, în aceleași condiții, în data de 13.06.2019 și 27.06.2019 la ora 14.00.
Înscrierea la licitație se face cu 24 de ore înainte pentru fiecare licitație în parte.

Cei care doresc să participe la licitație trebuie să achite garanția de participare, care este 10% din valoarea bunului.
Informații privind condițiile de participare la licitații se pot obține la sediul lichidatorului judiciar din Arad, Piața Avram Iancu nr. 17, ap. 4. Tel. 0747-47.84.87 office@lichidari.net
(832 - H 222515)

www.aradon.ro

JURNAL ARĂDEAN

Aveti ceva de vanzare sau poate cumparati ceva, aveti servicii de nerefuzat ori pur si simplu va cautati sufletul pereche?

Arădenii trebuie să știe!

JURNAL ARADEAN
MICA PUBLICITATE

PROGRAM
Luni - Joi: 8.00-17.00
Vineri: 8.00-16.00
Duminică: 9.00-13.00

Arad B-dul Revolutiei nr 81
Telefon: (+40) 0257-210.775

JURNAL ARĂDEAN

A furat bani FOTO: FAN

Minoră cercetată pentru furtul a 600 de euro

INEU. O minoră de 15 ani, din Ineu, este bănuită de comiterea unui furt dintr-o locuință. Cercetările efectuate de polițiștii orașului Ineu au scos la iveală faptul că, în dimineața de 17 mai, profitând de neatenția persoanei vătămate, fata ar fi pătruns în locuința acesteia, de pe raza orașului, de unde ar fi sustras 600 de euro. Minora este cercetată pentru furt, polițiștii continuând investigațiile. **JA-I.C.**

32

de permise auto au reținut polițiștii rutieri în urma controalelor efectuate. Pentru neregulile constatate au fost aplicate 571 de sancțiuni contravenționale în valoare de 240.000 de lei. Dintre acestea, 172 de amenzi au fost date pentru depășirea vitezei legale de deplasare, iar restul de 399 pentru nefolosirea centurii de siguranță, neacordare de prioritate și efectuarea de depășiri neregulamentare.

Opriți în trafic FOTO: I.C.

Fără permise auto pe șoselele din județ

ARAD. Un adolescent de 18 ani, din Arad, a fost depistat de polițiștii Biroului de Ordine Publică în timp ce conducea un autoturism pe strada Tarafului, fără a deține permis de conducere pentru nicio categorie de vehicule. Cu dreptul de a conduce suspendat au mai fost depistați un tânăr 19 ani, din Șiria, care se afla la volanul unei mașini pe raza localității, și un bărbat în vârstă de 36 de ani, din Ghioroc, în timp ce conducea un autoturism pe DN 7, pe raza comunei Vladimirescu. Pe DN 79 A, între localitățile Bocsig și Mânerău, polițiștii au depistat un tânăr de 24 de ani, din Buteni, în timp ce conducea un autoturism radiat din circulație din 14 ianuarie. Potrivit IPJ Arad, pe numele celor patru „șoferi" au fost întocmite dosare de cercetare penală sub aspectul săvârșirii de infracțiuni la regimul circulației rutiere. **JA-I.C.**

Au făcut toaletă din spațiul public

A trecut și Festivalul Berii, iar în urma lui au rămas și urmele „civilizației". Au fost amendați după ce au urinat în public.

ARAD. Au petrecut și au ciocnit paharele de bere în Parcul Eminescu, însă vor scoate banii din buzunare pentru a plăti amenzi după ce au fost surprinși de polițiștii locali confundând zidurile din zonă cu o toaletă publică. Cinci arădeni au adunat la un loc amenzi în valoare totală de 1.400 de lei după ce au fost surprinși de polițiștii locali ai Serviciului Ordine Publică și Circulație satisfăcându-și necesitățile fiziologice în incinta locului de desfășurare a evenimentului.

În ceea ce îi privește pe agenții economici care s-au îngrijit de papilele gustative ale tuturor celor prezenți în zonă pe durata celor trei zile de festival, doar trei dintre aceștia au fost atenționați de polițiștii locali ai Biroului Activitate și Control Comercial să afișeze la loc vizibil și prețul la suta de grame de produs.

În cazul șoferilor, polițiștii locali cu atribuții în domeniul circulației nu au aplicat sancțiuni, însă colegii lor de la ordine publică au amendat cu 1.501 lei un conducător auto care a traversat parcul cu autoturismul și remorca, distrugând spațiul verde.

Unei arădence în vârstă de 84 de ani, ieșite în parc pentru a savura atmosfera de sărbătoare, polițiștii locali i-au readus zâmbetul sunându-i la ușă pentru a-i returna portofelul uitat pe o bancă, găsit de un comerciant și predat oamenilor legii. **JA-V.G.**

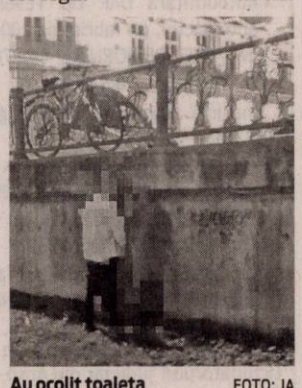

Au ocolit toaleta FOTO: JA

22 de apeluri pe vijelie

Mai multe drumuri naționale și județene au fost blocate în noaptea de duminică spre luni, în urma codului portocaliu din județul Arad.

Pompierii au intervenit pentru degajarea șoselelor FOTO: SVSU PECICA

ARAD. De asemenea, pompierii voluntari ai orașului Curtici au fost solicitați, după miezul nopții, să intervină pentru înlăturarea unui copac căzut pe drumul Curtici - Dorobanți, iar la întoarcerea din misiune, în zona „Limboasa", cei șapte voluntari au înlăturat mai multe crengi căzute pe carosabil. Intervențiile au durat aproximativ o oră, nefiind înregistrate pagube materiale.

Potrivit reprezentanților Inspectoratului pentru Situații de Urgență (ISU) Arad, în noaptea de duminică spre luni, s-a intervenit cu forțe de la Detașamentul Arad și Detașamentul Ineu pentru degajarea copacilor și a stâlpilor de electricitate căzuți pe drumuri în șase locații, iar la celelalte locații au intervenit Serviciile Voluntare pentru Situații de Urgență din unitățile administrativ teritoriale afectate, în cooperare cu ENEL și Secția Drumuri Naționale Arad. „În noaptea de duminică spre luni, în intervalul orar 23:30-02:00, în Dispeceratul ISU Arad s-au gestionat 22 de apeluri de urgență în urma fenomenelor meteorologice periculoase - cod portocaliu - de intensificări de vânt cu aspect de vijelie, descărcări electrice și precipitații însemnate cantitativ", a precizat maiorul George Pleșca, purtătorul de cuvânt al ISU Arad.

Aproape 11.000 fără curent

Luni dimineața, în jurul orei 08:00, 10.900 de clienți din zonele Arad, Vinga, Semlac, Pecica, Iratoșu, Dorobanți, Șagu, Vladimirescu și Beliu, nu aveau electricitate. Reprezentanții Enel România au precizat că au fost afectate rețelele de medie și înaltă tensiune ale E-Distribuție Banat din județul Arad în urma fenomenelor meteorologice ce au avut loc în noaptea de 19 spre 20 mai. „În timpul nopții, echipele de electricieni au executat manevre de re-alimentare și au reușit, în mare parte datorită sistemelor de telecontrol, să reducă numărul de clienți afectați. Astfel, la ora 08.00 mai erau nealimentați 10.900 de consumatori din zonele - Arad, Vinga, Semlac, Pecica, Iratosu, Dorobanți, Sagu, Vladimirescu, Beliu", a anunțat Enel România. La ora 14:00, compania de electricitate a precizat că în județul Arad erau sub 50 de consumatori afectați pe înaltă și medie tensiune, intervenindu-se de asemenea și pe zona de joasă tensiune pentru a se remedia toate deranjamentele colective. **JA-I.C.**

Pentru mai multe fotografii intră pe www.jurnalaradean.ro

Autocamion de 140 mii lei, confiscat la frontieră

Mijlocul de transport era căutat de autoritățile din Ungaria și a fost descoperit de polițiștii de frontieră din P.T.F. Nădlac II.

NĂDLAC. Polițiștii de frontieră din cadrul Punctului de Trecere a Frontierei Nădlac II - Csanadpalota au depistat la controlul de frontieră un tânăr în vârstă de 25 de ani care conducea un autocamion marca Renault, în valoare de 140.000 de lei, căutat de autoritățile din Ungaria. La controlul de frontieră, în urma verificărilor efectuate în bazele de date, polițiștii de frontieră au constatat că mijlocul de transport figurează ca „bun căutat pentru confiscare", alertă introdusă de autoritățile din Ungaria.

„Față de cele constatate, bărbatul a declarat că nu avea cunoștință de faptul că autovehiculul este căutat de autorități. Mijlocul de transport în valoare de 140.000 de lei a fost indisponibilizat la sediul S.T.P.F Arad, iar în cauză polițiștii de frontieră efectuează cercetări sub aspectul săvârșirii infracțiunii de tăinuire, urmând ca la finalizare să fie dispuse măsurile legale care se impun", au precizat reprezentanții Serviciului Teritorial al Poliției de Frontieră Arad. **JA-I.C.**

Confiscat la vamă FOTO: PFR

Tamponări la Șimand și Seleuș din cauza alcoolului

Un bărbat și o femeie au provocat două incidente rutiere după ce s-au urcat sub influența alcoolului la volan.

Șoferii, testați cu etilotestul FOTO: I.C.

ARAD. Primul incident rutier a avut loc pe raza localității Șimand. Aici, un bărbat de 31 de ani, aflat la volanul unui autoturism, a pierdut controlul asupra direcției de deplasare în dreptul unui imobil din Șimand, derapând și ajungând în șanțul de pe marginea drumului. Evenimentul rutier s-a soldat doar cu pagube materiale, mașina condusă de bărbat distrugând un indicator rutier și mai multe pubele de gunoi. La testarea cu aparatul alcooltest a rezultat o alcoolmie de 1,12 mg./l. alcool pur în aerul expirat. Câteva ore mai târziu, pe raza localității Seleuș, o femeie în vârstă de 51 de ani, din Tîrnova, ce conducea un autoturism, nu a acordat prioritate de trecere unui alt autoturism, intrând în coliziune cu acesta. În urma impactului, ambele autovehicule au fost avariate. Testarea cu aparatul alcooltest a relevat o alcoolemie de de 0,58 mg./l. alcool pur în aerul expirat în cazul conducătoarei auto responsabile de producerea evenimentului. Potrivit Inspectoratului de Poliție Județean Arad, „conform procedurii, s-a dispus recoltarea de probe biologice în vederea stabilirii alcoolemiei, cei în cauză fiind cercetați pentru conducerea unui autoturism sub influența alcoolului".

În trafic sub influența alcoolului

Cei doi șoferi nu au fost singurii care s-au urcat sub influența alcoolului la volan. Polițiștii au depistat, în urma controalelor, alți patru șoferi care conduceau autoturisme după ce au consumat alcool, unii dintre ei neavând nici permise auto. Astfel, polițiștii Secției nr. 2 Micălaca au depistat în trafic un bărbat de 40 de ani, din județul Alba, în timp ce conducea pe Calea Radnei un autoturism fără a deține permis de conducere pentru nicio categorie de vehicule, iar în urma testării cu aparatul alcooltest a rezultat o alcoolemie de 0,99 mg./l. alcool pur în aerul expirat. Tot pe raza municipiului, polițiștii Biroului Rutier au oprit în trafic un arădean de 27 de ani, aflat la volanul unei mașini pe Bulevardul Nicolae Titulescu, fără a deține permis de conducere și sub influența băuturilor alcoolice - 0,88 mg./l. alcool pur în aerul expirat -, și un bărbat în vârstă de 57 de ani, din Vladimirescu, care conducea un autoturism pe strada Eugen Popa, cu o alcoolemie de 0,59 mg./l. alcool pur în aerul expirat. Cu o alcoolemie de 0,57 mg./l. alcool pur în aerul expirat a fost depistat, de polițiștii Secției nr. 1 Rurală Arad, un arădean de 43 de ani, în timp ce conducea un autoturism pe raza localității Fântânele.

Dosare penale

Pe numele celor în cauză au fost întocmite dosare de cercetare penală sub aspectul săvârșirii de infracțiuni la regimul circulației rutiere, dispunându-se totodată și recoltarea de probe biologice în vederea stabilirii cu exactitate a alcoolemiei. **JA-I.C.**

Tânăr de 23 de ani, după gratii pentru opt luni

ARAD. Polițiștii Serviciului de Investigații Criminale au pus în aplicare un mandat de executare a pedepsei închisorii. Mandatul a fost emis de magistrații Judecătoriei Arad pe numele unui tânăr de 23 de ani, din Arad, care are de executat o pedeapsă privativă de libertate de 8 luni pentru săvârșirea de infracțiuni la regimul circulației. Conform reprezentanților Inspectoratului de Poliție Județean Arad, tânărul a fost depus în Penitenciarul Arad. **JA-I.C.**

Deșeuri depozitate ilegal pe două străzi din Arad

ARAD. Două zone de depozitare ilegală a deșeurilor au fost curățate în urma verificărilor polițiștilor locali ai Biroului Protecția Mediului, cu sprijinul Direcției Tehnice din cadrul Primăriei Municipiului Arad. Este vorba despre străzile Gutuilor și Zimbrului din cartierul Aradul Nou, unde s-a procedat la salubrizarea perimetrelor pe care fuseseră depozitate ilegal deșeuri. Situația din vecinătatea parcului de joacă pentru copii de pe strada Zimbrului a fost remediată după ce polițiștii locali s-au autosesizat, în vreme ce speța similară, de pe strada Gutuilor, a fost soluționată în urma semnalărilor transmise de cetățeni prin aplicația mobilă „My Arad ". **JA-D.D.**

Molozul a fost ridicat FOTO: JA

DECESE

Copleşiţi de durere anunţăm încetarea din viaţă după o lungă şi grea suferinţă a iubitului nostru soţ, tată, bunic,

ZDREMŢAN GHEORGHE
la doar 68 ani.

Înmormântarea va avea loc miercuri, 22 mai, ora 13,00 de la Casa Funerară Kuki din str. Cocorilor, iar înhumarea la Cimitirul Eternitatea (UTA).

Familia îndoliată

Cu durere în suflet, anunţăm decesul celei care a fost mamă, soacră, soră şi bunică,

ŢIC ADRIANA.

Înmormântarea va avea loc miercuri, 22 mai 2019, ora 16:00, la Cimitirul Aradul Nou, str. Petuniei.

Familia îndoliată

Cu durere anunţăm încetarea din viaţă a celei care a fost

PLEŞ ANA
la vârsta de 64 ani.

Înmormântarea va avea loc miercuri, 22 mai 2019, ora 12,00 de la domiciliul din loc. Tauţ. Dumnezeu s-o odihnească!

Fiica Neliana cu familia

Cu tristeţe şi durere în suflete, anunţăm încetarea din viaţa a dragului nostru tată, socru şi bunic,

BRAD AUREL.

Dumnezeu să-i vegheze odihna veşnică! Înmormântarea va avea loc miercuri, 22 mai 2019, în localitatea Beiuş, Capela din str. Livezi, la ora 13:00.

Fiii Eugen şi Adrian-Aurel cu familiile

CONDOLEANŢE

Regretăm plecarea dintre noi a onorabilului nostru vecin,

dr. TRAIAN CIOC.

Transmitem d-nei Lia sincere condoleanţe şi întreaga noastră compasiune.

Fam. Igreţ

Cu durere în suflet ne luăm rămas bun de la draga noastră vecină şi prietenă,

ANA VOŞTINAR,
din Şiria.
Fam. Petica, fam. Mureşan şi tanti Florica

COMEMORĂRI

Au trecut 7 ani de durere, lacrimi, dor şi suferinţă de când o moarte fulgerătoare l-a luat dintre noi pe soţul, tatăl, socrul şi bunicul,

dr. LUCA FLORIAN.

Ai lăsat un gol imens în sufletul nostru şi o durere care nu va trece niciodată. Udăm mormântul tău cu lacrimi, aprindem lumânări şi rugăm pe Bunul Dumnezeu să te odihnească în pace. Te vom plânge mereu. Ne este dor de tine.

Soţia Viorica, fiul Ciprian cu Mariana şi Ana Minerva, fiica Anda cu Sorin şi Ileana

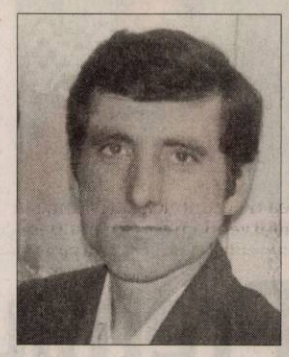

Lacrimi grele se revarsă/ De când ai plecat/ Iar astăzi de ziua ta/ Noi nu te-am uitat,

NEŢI CONSTANTIN
din Sâmbăteni.
Soţia, fetele, ginerii şi nepoţii

Anunţurile de deces se publică GRATUIT!

Scumpa şi iubita noastră

ELENA PĂNESCU (ICU)

azi de ziua Sfinţilor Împăraţi Constantin şi Elena ne rugăm la Bunul Dumnezeu să te odihnească în linişte şi pace. Te pomenim mereu şi ne amintim de clipele frumoase petrecute împreună. Să-ţi fie somnul lin alături de îngeri şi sufletul binecuvântat, draga noastră soţie, mamă şi bunică, iar zâmbetul tău să-nvioreze o lume mai bună. Vei rămâne mereu în sufletul nostru.

Ai tăi: Relu, Vanessa-Maria, Alessia-Elena, Cerasela, Claudiu, Paul-George şi soţul

Pios omagiu în amintirea iubitului meu soţ,

BLAGA T. DOREL
– fost asistent medical
Dispensar Grădişte,

la împlinirea a 14 ani de când a trecut în lumina veşnică, lăsându-mă în bezna durerii pentru totdeauna. Odihnească în pace!

Cu dor nestins, soţia Gitta

GARSONIERE

- **A A** achiziţionez garsonieră, apartament 1 cameră, cash, ☎0746.055.126, ☎0755.483.216. 179655
- **Cumpăr cu** plata pe loc garsonieră, apartament 1 cameră, ☎0721.670.839. 219472

AP.2 CAMERE-ARAD

- **A A** Achiziţionez apartament 2,3,4 camere cash, ☎0746.055.126, 0755.483.216. 178868
- **Cumpăr cu** banii jos apartament 2-3 camere, 0742.781.651. 219471
- **Vând apartament** două camere, renovat, mobilat în Gurahonţ. Telefon ☎0743.403.165. 214502

APARTAMENT LA CASĂ

- **Vând sau** închiriez apartament la casă, parter, central, modernizat, termoficat, mobilat, ST 122 mp, garaj în curte comună, 0257/256255 sau 0744.262.203. 218815

CASE-ARAD

- **Vând/ schimb** casă în Grădişte cu apartament 2 camere, ☎0752.332.644. 217040

VILE-ARAD

- **Vilă 6** camere, Grădişte, 3 băi, teren, 424 mp, 0722.257.409. 219499

TERENURI LOCAL

- **Cumpăr pământ** agricol raza municipiului Arad. Telefon 0745.895.483. 205767
- **Vând teren** arabil, 4.000 mp în Sânicolaul Mic. Telefon 0753.371.369. 222178

TERENURI JUDEŢ

- **Vând teren** agricol 2,54 ha- Frumuşeni, 25.000 Euro, negociabil, 0746.079.109. 203355

IMOBILE CHIRII

- **Închiriez apartament** la casă la tineri căsătoriţi. Telefon 0758.268.603. 215665
- **Închiriez apartament** 2 camere zona Confecţii, str. L.Rebreanu (lângă facultate), etaj 4, parţial mobilat. Preţ 150 Euro/lună. Tel. 0722.967.646. 218813
- **Dau în** chirie 1 cameră+ bucătărie, la casă cu intrare separată. Tel. 0771.464.120. 219502
- **Dau în** chirie (sau vând) casă cu etaj (265 mp utili), zonă centrală (Podgoria). Ideal sediu firmă. Tel: 0722.293738. 165090

OFERTE LOCURI DE MUNCĂ

- **Angajez şofer** categoria B, cazare, masă. Salar 3.000 Ron, ☎0748.642.996.
- **Hotel trei** stele, situat în zonă centrală, angajează ospătar(ă). Se asigură salarizare motivantă. Informaţii se pot obţine la tel: 0744.608.032.
- **Căutăm educator** copii cls. 0-5. Cerinţe: engleză, curs psihopedagogie, 0747.686.850.
- **Caut femeie** pentru îngrijit o bolnavă. Tel. 0771.118.134.
- **Firmă angajăm** personal pentru curăţenie (femei+ bărbaţi). Telefon 0726.735.419.
- **Firmă construcţii** angajează zidari, cofrador pentru lucru (1 an) Franţa, experienţă, ☎0034643954722.

PRESTĂRI SERVICII

- **Construcţii case,** tencuieli, zugrăveli, rigips, izolaţii acoperiş, termoizolaţii, consolidări, ☎0740.696.157. 219140
- **Execut mutări** şi transport marfă. Telefon 0748.398.716. 215662

CONSTRUCŢII

- **Aaduc balast,** nisip, sort, ridic moloz, pământ, piatră, mraniţă, 0747.206.371. 209390
- **Aduc la** domiciliul clientului nisip, balastru, sort, griblură. Tel. 0775.163.673. 212320
- **Aduc nisip,** balast, sort, griblură, gunoi grajd, ridic moloz, ☎0758.708.622. 218514

POŞTA LUI CUPIDON

- **Bărbat singur,** divorţat, 70-170-75, caut femeie singură, serioasă, nefumătoare, să nu consume alcool, cu casă să pot locui la dânsa, ☎0743.539.916. 219483

PIERDERI

- **Pierdut Certificat** de înmatriculare aparţinând S.C. La Posteria S.R.L., eliberat de O.R.C. Arad. Îl declar nul. 222506

DIVERSE

- **Cumpăr cositor,** caroserii, garaje, calorifere, cupru, alamă, baterii, pene, 0746.414.369. 218809
- **Cumpăr maşini** pentru fier vechi, ofer radiere, neferoase, baterii, pene vechi şi noi, 0748.803.788. 218823
- **Vând bicicletă** electrică Lopifit import nouă. Telefon 0740.221.415. 222498
- **Vând 20** familii albine pe 10 rame, 400 lei, ☎0257-275.037. 215358
- **Vând colţar** extensibil. Preţ: 500 lei. Tel. 0760.851.583.

EVIDENŢIAZĂ-TE!

Talon valabil până în 30 iunie 2019

Text: **DATA apariţiei:**.....

.....

.....

.....

.....

.....

.....

.....

Date personale:

Nume şi Prenume:

Telefon:

Buletin de identitate:

TALON + PREŢUL CATEGORIEI AFERENTE

Anunţurile se preiau zilnic, la ghişeu, până în ora 16[00], după această oră, se pot prelua doar prin intermediul sistemului online de preluare al anunţurilor disponibil pe www.jurnalaradean.ro . Anunţurile de mică publicitate din Jurnal Arădean se publică pe baza talonului din ziar
Redacţia nu îşi asumă responsabilitatea pentru conţinutul anunţurilor de mică publicitate!

JURNAL ARĂDEAN

Program mica publicitate:
pe B-dul Revoluţiei, nr. 81
luni-joi: 8.00-17.00,
vineri: 8.00-16.00
duminică: 9.00-13.00.

Program mare publicitate:
pe B-dul Revoluţiei, nr. 62
luni-vineri: 8.00-16.00

Festivalul Neversea, pe sursă eoliană FOTO: MEDIAFAX

Alimentat cu energie verde

CONSTANȚA. Neversea ar putea deveni primul festival din lume alimentat cu energie verde, din sursă eoliană, urmând ca acest lucru să se realizeze cel mai devreme la ediția de anul viitor a festivalului.

Potrivit unui comunicat de presă al organizatorilor, festivalul Neversea își propune să devină, în 2020, primul festival de muzică din lume alimentat aproape integral cu energie verde, din sursă eoliană, provenită din Parcul Eolian Fântânele-Cogealac-Grădina, situat în județul Constanța. Pentru aceasta, organizatorii festivalului au anunțat, luni, semnarea unui parteneriat cu o companie din domeniul energiei.

Procesul de implementare a infrastructurii necesare este de durată, urmând a fi început în acest an și finalizat pentru ediția din 2020, atunci când aproape tot festivalul va fi alimentat cu energie provenită din parcul eolian.

Pentru ediția Neversea din acest an, compania din domeniul energiei va amenaja o zonă 100 % verde, care va fi în totalitate alimentată cu energie regenerabilă. Festivalul Neversea va avea loc anul acesta în perioada 4 - 7 iulie, în Constanța. **SURSA: MEDIAFAX**

Gafă la final de „GOT"

LOS ANGELES. Mai multe sticle de apă au fost uitate în cadru la filmările pentru ultimul episod al superproducției „Game of Thrones", difuzat de postul de televiziune HBO duminică seară, potrivit theverge.com. Sticlele de apă au apărut în mai multe cadre din ultimul episod, pe parcursul unor minute bune. Primul cadru a fost difuzat la minutul 46.19, o altă sticlă putând fi văzută câteva minute mai târziu. O sticlă este plasată chiar în spatele unui picior al personajului Samwell Tarly, o alta se află în spatele scaunului pe care este așezat Ser Davos.

Într-un episod difuzat în urmă cu câteva săptămâni, fanii au remarcat un pahar de cafea cu marca unei rețele internaționale din zilele noastre uitat în cadru. În episodul „The Last of the Starks", personajele sărbătoreau eroismul Aryei Stark din timpul luptei de la Winterfell când, în planul secund poate fi văzută Daenerys Targaryen cu un pahar din carton în față. **SURSA: MEDIAFAX**

Ora mesei

O barză își hrănește puii într-un parc din Linkenheim, Germania. FOTO: EPA

Vândut cu 75.000 de dolari

LOS ANGELES. Un cardigan purtat de muzicianul Kurt Cobain la ultima ședință foto cu trupa Nirvana a fost vândut pentru 75.000 de dolari la o licitație care a avut loc în Culver City, California, potrivit The Guardian. Muzicianul a purtat acest cardigan la o ședință foto care a fost organizată înainte de lansarea albumului „In Utero", în vara anului 1993, și a fost adjudecat la un preț mai mult decât dublu față de cel cu care a fost estimat. Fotografii cu Cobain purtând acest cardigan, realizate de Jesse Frohman, au apărut și în volumul foto „Kurt Cobain: The Last session".

Ședința foto fusese programată în Central Park din New York, dar Cobain s-a îmbolnăvit și astfel fotografiile au fost realizate în subsolul hotelului unde era cazată trupa. Cobain a sosit cu trei ore întârziere și a cerut o găleată pentru că se simțea rău, spun cei de la casa de licitații. **SURSA: MEDIAFAX**

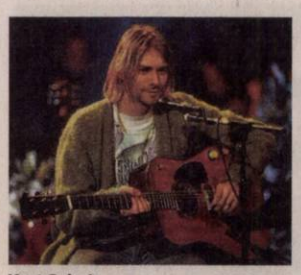

Kurt Cobain FOTO: FAN

Johansson s-a logodit

LOS ANGELES. Actrița americană Scarlett Johansson și actorul și scenaristul american Colin Jost s-au logodit, după o relație de doi ani, dar nu au stabilit data nunții, potrivit etonline.com.

Johansson, în vârstă de 34 de ani, a mai fost căsătorită de două ori, cu actorul canadian Ryan Reynolds, în perioada 2008 - 2011, și cu jurnalistul francez Romain Dauriac, în perioada 2014 - 2017, cu care are și o fetiță, Rose, în vârstă de 5 ani.

Colin Jost, în vârstă de 36 de ani, a lucrat ca scenarist pentru emisiunea de televiziune „Saturday Night Live", de pe postul NBC, din 2005, și a fost prezentator al show-ului TV „Weekend Update" din 2014. Scarlett Johansson s-a remarcat în industria cinematografică la 14 ani, când a jucat alături de Robert Redford în filmul „The Horse Whisperer/Îmblânzitorul de cai". Ea a devenit celebră în 2003, când a apărut în pelicula „Lost in Translation/Rătăciți printre cuvinte", regizată de Sofia Coppola, care i-a adus un premiu BAFTA pentru cea mai bună actriță în rol principal. **SURSA: MEDIAFAX**

Scarlett Johansson FOTO: EPA

Mel B a fost spitalizată

LONDRA. Cântăreața britanică Mel B, membră a trupei Spice Girls, a fost spitalizată de urgență, la Londra, după ce și-a pierdut complet vederea la ochiul drept, potrivit Daily Mail. Potrivit publicației britanice The Sun, Mel B, în vârstă de 43 de ani, a fost internată în spitalul Moorfields din Londra vineri. Din fericire, în urma unui tratament, cântăreața și-a recăpătat vederea la acel ochi, iar un purtător de cuvânt al grupului Spice Girls a transmis că „totul este sub control".

În urma unei intervenții chirurgicale suferite în urmă cu 20 de ani, Melanie Brown și-a pierdut vederea la ochiul stâng, motiv pentru care problema medicală recentă a speriat-o foarte mult.

Trupa Spice Girls va demara o serie de 13 concerte pe 24 mai. Victoria Beckham nu va lua parte însă la turneu, care va debuta la Dublin, în Irlanda, pe 24 mai.

Mel B FOTO: EPA SURSA: MEDIAFAX

Mădălina

Pasiunile ei sunt muzica și moda.

www.aradon.ro
Mai multe poze cu Mădălina

Premiu onorific Palme d'Or

Delon, despre premiul onorific: Este aproape un omagiu postum, doar că sunt încă viu.

CANNES. Actorul francez Alain Delon, care a primit un premiu Palme d'Or pentru întreaga carieră la Festivalul de la Cannes 2019, a declarat despre prestigioasa distincție că este „aproape un omagiu postum, doar că este încă viu", potrivit Le Point.

Ceremonia a avut loc duminică seară, iar premiul i-a fost înmânat veteranului actor de fiica acestuia, actrița Anouchka Delon, în aplauzele lungi ale publicului, din care au făcut parte și ministrul francez al Culturii, Franck Riester, președintele Festivalului de la Cannes, Pierre Lescure, și delegatul general al evenimentului, Thierry Fremaux.

Alain Delon, onorat la Cannes FOTO: EPA

„N-am mai plâns de mult așa", a spus Alain Delon. „Voi pleca, dar nu fără să vă mulțumesc. Sunt un star, dar pentru acest lucru trebuie să vă mulțumesc, o datorez publicului și nimănui altcuiva", a spus actorul, adăugând că se mai gândește și la alte două femei ale vieții sale, actrițele Mireille Darc și Romy Schneider.

Cu câteva zile înainte de ceremonie, organizatorii Festivalului de Film de la Cannes și-au apărat gestul de a-i oferi lui Alain Delon un premiu Palme d'Or onorific, spunând despre acesta - criticat recent pentru comentariile controversate despre femei și homosexuali - că „nu este perfect", dar are dreptul de a-și exprima opiniile.

Delon (83 ani), unul dintre cei mai celebri actori europeni de peste cinci decenii, a jucat în filme precum „Ghepardul", de Luchino Visconti, care i-a adus un premiu de interpretare la Cannes în 1963. Actorul a avut o relație schimbătoare cu festivalul de la Cannes, declarând la un moment dat că nu se va întoarce pe Croazetă după ce organizatorii au omis să îl invite la celebrările care au marcat a 50-a ediție.

În ultimii ani, Delon a provocat controverse, mai ales după ce și-a declarat prietenia cu politicianul de extremă dreaptă Jean-Marie Le Pen. O petiție contra decernării premiului Palme d'Or onorific lui Alain Delon a fost inițiată online, peste 13.000 de semnatari manifestându-și indignarea față de declarațiile actorului. Organizația americană Women and Hollywood îi reproșează actorului comentarii jignitoare despre femei, comunitatea LGBT și migranți. Delon a recunoscut că a pălmuit femei și a declarat că homosexualii sunt „contra-naturii" și că nu ar trebui să aibă dreptul să aibă sau să adopte copii. Delon a mai declarat că Franța nu ar trebui să primească migranți, potrivit francetvinfo.fr. Chiar și Anthony Delon, fiul său, l-a acuzat pe actor de violență domestică. Organizatorii Festivalului de Film de la Cannes, nu numai că nu au anulat gala de decernare a premiului onorific, ci au lansat și un afiș al evenimentului cu imaginea lui Alain Delon.

SURSA: MEDIFAX

Asaltat de fotografi FOTO: EPA

Fiica l-a stat alături FOTO: EPA

FONDAT 1989, APARE LA ARAD, TEL. 0257/041.151, E-MAIL: REDACTIA.JURNALARADEAN@INFORMMEDIA.RO; PUBLICITATE.JURNALARADEAN@INFORMMEDIA.RO

Patricia Petraş, dublă medaliată cu aur pe tatami
PAGINA 7

JURNAL ARĂDEAN

Reţete delicioase, alternative la salatele obişnuite
PAGINA 10

MIERCURI
22 MAI 2019
ANUL XXXI, NR. 8324
12 PAGINI - 1,99 LEI

19° Temperaturile se vor situa între 12 şi 19 grade. Vântul va sufla cu 1-17 km/h.

DIMINEAŢA | AMIAZA | SEARA

Cuprul, pe masa judecătorilor

Primul termen în dosarul furtului celor peste 400 de tone de cupru de la Curtici are loc la începutul lunii iunie.

ARAD. Deşi au bătut palma şi s-au înţeles se merge la judecată. Dosarul furtului celor 414 tone de cupru în valoare de două milioane de euro ajunge pe masa Tribunalului Arad, iar primul termen în va avea loc în 5 iunie. Trei bărbaţi au fost trimişi în judecată în această cauză: Florin Malița, Stanciu Simon Constantin şi Blăgău Voicu Cătălin - pentru comiterea infracţiunilor de înşelăciune cu consecinţe deosebit de grave, complicitate la înşelăciune cu consecinţe deosebit de grave, uz de fals, instigare la uz de fals, conducere pe drumurile publice a unui autovehicul cu număr fals de înmatriculare, instigare la conducerea pe drumurile publice a unui autovehicul cu număr fals de înmatriculare, tractarea unei remorci cu număr fals de înmatriculare şi conducerea pe drumurile publice a unui vehicul pentru care legea prevede obligativitatea deţinerii permisului de conducere de către o persoană al cărei permis de conducere este necorespunzător. Partea vătămată în acest dosar, o societate comercială situată în Curtici, deţinută de un om de afaceri austriac trimis în judecată pentru pornografie infantilă, şi-a retras plângerea în ceea ce priveşte fapta de înşelăciune, pentru care legea prevede că împăcarea înlătură răspunderea penală, în timp ce pentru restul de infracţiuni, acţiunea se exercită din oficiu de Ministerul Public. Astfel cei trei inculpaţi vor sta în faţa judecătorului şi vor fi traşi la răspundere pentru restul infracţiunilor comise. /P.5

Au început pregătirile pentru FlorAR

Au început pregătirile pentru evenimentul ce va dura trei zile. FlorAR, aflat la a doua ediţie, se va desfăşura în Piaţa Avram Iancu şi pe strada Meţianu, acolo unde vor fi amplasate „creaţii de dimensiuni impresionante, îmbrăcate în mii de flori colorate şi puternic parfumate", conform celor de la Centrul Municipal de Cultură Arad. După spusele celor de la Justin's Design din Oradea, firmă care a încasat peste 25 de mii de euro pentru a organiza evenimentul, vor fi folosite mii de flori din 15 specii, precum şi opt specii de verdeaţă. FOTO: EUGEN ROGOJAN

A furat de la firmă FOTO: FAN

Contabil arădean, reţinut în Alba

SEBEŞ. Arădean reţinut de poliţiştii din Alba pentru delapidare şi fals informatic. Bărbatul, în calitate de contabil, şi-ar fi însuşit peste 450 de mii de lei din încasările realizate ale firmei a cărui angajat era. /P.5

Sancţiuni urgente pentru Mureşel

ARAD. Garda de Mediu a fost sesizată de către USR Arad cu privire la deversarea ilegală de deşeuri în canalul Mureşel. În urma controalelor s-au aplicat amenzi şi s-au trasat măsuri urgente. /P.6

Prinşi cum fură FOTO: S.I.

Cum se fură hainele donate

ARAD. Arădeanul S.I. i-a surprins pe cei trei, marţi, 21 mai, în jurul orei 8:00, chiar în timp ce se „serveau" fără nicio jenă din containerul amplasat pe platoul din faţa Catedralei Ortodoxe Noi. /P.5

17212
9 771220 748034

Buget pe 2019 pentru TOP şi Gospodărirea Comunală

A fost aprobat în şedinţa de ieri a CLM, în ciuda abţinerilor inexplicabile ale aleşilor PSD.

ARAD. SC Târguri, Oboare, Pieţe SA şi SC Gospodărirea Comunală SA - societăţi aflate în subordinea Consiliului Local Municipal - au buget pe 2019! Aleşii locali au aprobat, în şedinţa extraordinară de marţi, două proiecte de hotărâre vizând bugetul de venituri şi cheltuieli al celor două firme. Asta, graţie voturilor „pentru" ale consilierilor PNL + UDMR + ALDE. Altfel, cele două proiecte au fost singurele de pe ordinea de zi la care consilierii social-democraţi au ales să se abţină. Fără să ofere nicio explicaţie. De fapt, nu a avut cine să ofere explicaţii. Cel despre care ştiam că e lider de grup, Beniamin Vărcuş, ne-a rugat să ne adresăm colegului său, Ilie Cheşa - care în ultima perioadă de timp a luat cuvântul de mai multe ori în CLM (şi a dat, ulterior, declaraţii presei), fie că Vărcuş a fost absent sau prezent la şedinţă. De data aceasta, însă, Cheşa nu a dorit să spună nimic, trimiţându-ne înapoi la colegul său. O joacă amuzantă, dacă nu ar fi vorba totuşi de doi adulţi care şi-au asumat nişte responsabilităţi faţă de cetăţenii care i-au trimis în Consiliul Local Municipal. O situaţie bizară, rezultată probabil în urma unor... frământări din interiorul partidului din care fac parte cei doi. /P.3

La paradă FOTO: JA

Paradă de 35 de mii de euro

ARAD. 145 de mii de lei fără TVA a plătit Centrul Municipal de Cultură Arad Asociaţiei Pro Fortuna, pentru organizarea paradei de vineri, 17 mai, din cadrul Zilelor Administraţiei Arădene. /P.4

Week-end cu târg de adopţie canină

ARAD. Adăpostul public Arad din cadrul Gospodăririi Comunale Arad organizează sâmbătă, 25 mai, un nou târg de adopţie canină. Şi de această dată arădenii vor putea alege mai mult decât un animal de companie, un prieten, un patruped care le va oferi toată dragostea. /P.3

„Vis american" la „Moise Nicoară"

ARAD. Juniorii de la HexaGods, echipa mică de robotică a Colegiului Naţional „Moise Nicoară", s-au întors acasă cu o perspectivă nouă în urma participării la Campionatul Mondial FIRST Lego League de la Detroit, care, în acest sezon, a avut tema „Into Orbit", dedicat jubileului primei aselenizări. /P.4

„Locomotive" sebişene FOTO: FAN

Todea şi cele zece meciuri de vis

SEBIŞ. Chiar dacă a avut un început de retur dezastruos, din punct de vedere al rezultatelor, Naţional Sebiş şi-a revenit şi nu a mai pierdut de zece meciuri. Antrenorul Cristi Todea a spus că unul dintre secrete sunt golurile „locomotivelor" Enciu şi Szekely. /P.7

„Ghiba", la o sută de ani

Timp de trei zile, Colegiul Naţional „Elena Ghiba Birta" din municipiu se află în sărbătoare. Cei o sută de ani de învăţământ românesc în această instituţie sunt marcaţi prin ateliere de lucru, comemorări, spectacole artistice, activităţi educative, dar şi o gală „Ghiba 100". Gala a avut loc pe 21 mai, de la ora 10, în sala mare a Teatrului Clasic „Ioan Slavici". /P.3

FOTO: EUGEN ROGOJAN

Inform Media Press SRL
JURNAL ARĂDEAN | ARAD ONLINE www.aradon.ro

Ne mărim echipa!

Căutăm colegi pentru următoarele posturi:

distribuitori presă
în cartierele Aradul Nou, Podgoria, Pârneava, alte zone ale Aradului

Depunerea CV-urilor la adresa de e-mail: hr@informmedia.ro, sau ☎ 0728.284.737, 0723.121.665

Solicitantul este de acord cu utilizarea datelor sale personale conform regulamentului GDPR al firmei noastre publicat de site-ul Inform Media Press.

(828)

Remember: 22 mai

1813 S-a născut compozitorul Richard Wagner (d. 1883)

1858 S-au deschis lucrările Conferinţei de la Paris a marilor puteri, care trebuia să elaboreze o Convenţie privind organizarea Principatelor Române

1859 S-a născut Sir Arthur Conan Doyle (d. 1930)

1885 A murit scriitorul francez, Victor Hugo (n. 1802)

1893 S-a născut Armand Călinescu, economist, politician român (d. 1939)

1907 S-a născut actorul şi regizorul Lawrence Olivier (d. 1989)

1924 S-a născut Charles Aznavour, cântăreţ, actor, compozitor francez (d. 2018)

1935 S-a născut Nicolae Corjos, regizor şi scenarist român

George Bacovia FOTO: FAN

1957 A murit poetul **George Bacovia** (George Vasiliu) (n. 1881)

1961 S-a născut actriţa Ann Cusack

1970 S-a născut Naomi Campbell, actriţă, model

1999 PNL a propus delimitarea atribuţiilor Senatului de cele ale Camerei Deputaţilor, astfel încât procesul legislativ să se desfăşoare în primul rând în Camera Deputaţilor

2005 Ziariştii români răpiţi în Irak au fost eliberaţi

Pieţe şi târguri

Azi este zi de piaţă la Pâncota, Beliu, Buteni, Şiclău, Macea, Vânători, Pecica, Şiria şi **zi de târg la** Beliu şi Buteni.

Mâine, joi, este zi de târg săptămânal la Curtici, Sebiş, Cermei, Săvârşin, Secusigiu, Zerind.

Telefoane utile

☎ INFORMAŢII TELEFONICE: 118.932; ☎ROBOT: 1958; ☎ APEL UNIC DE URGENŢĂ (SALVARE, POLIŢIE; Pompieri): 112; ☎ PRIMĂRIA MUNICIPIULUI ARAD: Program de relaţii cu publicul (camera 5) luni-joi între 8-18; vineri între 8-16. Tel. centrală: 0257/281.850; ☎ Delgaz Grid (fost E.ON) - Dispecerat de urgenţe: 0800.800.928 şi 0265.200.928; ☎ DERANJAMENTE CURENT ELECTRIC: 0257/929; ☎ INFORMAŢII CFR: 0257/231.777; ☎ PROTECŢIA CONSUMATORULUI: B-dul Revoluţiei, nr. 50. Telefon: 0257/257.049; ☎ POLIŢIA LOCALĂ: 0257/939.

Sudoku

REGULI: În fiecare bloc sunt câteva cifre între 1 şi 9, stabilite dinainte. Acestea trebuie completate cu cifrele lipsă, în aşa fel încât fiecare număr să figureze o singură dată. De asemenea, cifrele de la 1 la 9 trebuie să figureze o singură dată atât pe rândurile orizontale cât şi pe coloanele verticale ale celor nouă blocuri luate împreună.

ÎNCEPĂTORI

	2		8	5				
		7						
	6					2	4	9
8		6			3			
			4					
		4				3	5	1
6	7		1					8
		5						3
			3			9	7	

AVANSAŢI

		9						8
	8				5		1	
1	3							6
	2				9		5	7
5	1			2				
8					6			
			2			4		
			5					3
				7		6	2	9

Soluţiile jocurilor din numărul precedent:

ÎNCEPĂTORI

5	3	2	9	7	6	1	4	8
6	1	4	2	3	8	7	9	5
8	7	9	1	5	4	6	2	3
2	8	3	6	4	1	9	5	7
9	5	6	3	2	7	4	8	1
7	4	1	5	8	9	2	3	6
4	2	8	7	6	5	3	1	9
1	6	5	4	9	3	8	7	2
3	9	7	8	1	2	5	6	4

AVANSAŢI

7	5	8	9	6	3	4	1	2
6	4	2	8	7	1	3	5	9
9	3	1	5	2	4	6	7	8
3	2	7	1	9	6	5	8	4
5	9	4	2	8	7	1	3	6
8	1	6	4	3	5	2	9	7
4	8	9	3	5	2	7	6	1
1	6	5	7	4	9	8	2	3
2	7	3	6	1	8	9	4	5

UNDE MERGEM în Arad

Cinema

CINEMA CITY ATRIUM

- **Blestemul femeii care plânge, oele 17:20, 21:50**
- **După ce ne-am întâlnit, ora 21:20**
- **Extrem de pervers, şocant de violent şi diabolic, orele 15:00, 19:00**
- **Focviu, orele 14:20, 16:20, 18:20, 20:20, 22:20**
- **Haios şi blănos, ora 13:40**
- **John Wick: război total, orele 14:30, 17:10, 19:50, 22:30**
- **La cinci paşi de tine, orele 15:20, 18:00, 20:30**
- **Miss Bala, orele 19:20, 21:40**
- **Parcul de distracţii, orele 13:10, 15:10, 17:10**
- **Răzbunătorii: sfârşitul jocului, orele 13:10, 14:50, 17:00, 18:30, 20:40, 22:10**
- **Shazam!, ora 19:10**
- **Ticăloasele, orele 13:20, 15:50, 17:50, 20:00, 22:00**
- **Uglydolls: păpuşi în bucluc, orele 13:00, 15:00, 17:00**
- **Un detectiv afemeiat, orele 13:30, 15:30, 17:30, 19:30, 21:30**

Teatre

TEATRUL „IOAN SLAVICI"

- **Totul despre femei** (regia Felix Crainicu), joi, 23 mai, ora 19:00, Sala Studio

Filarmonica

- **Concert vocal-simfonic** (dirijor – Matei Pop; solişti – Aura Twarowska, mezzosoprană; Alina Holender, violoncel), joi, 23 mai, ora 19:00, Palatul Cultural

Întreruperi de curent

Joi, 23 mai 2019. În Municipiul Arad, h 9 – 16: străzile Barbu Lăutaru, Zorilor. **În judeţ, h 9–11:** Socodor (p), Pilu, Vărşand, Grăniceri, Şiclău; **h 9–17:** Văsoaia, Zona Nădlac - Şeitin staţii de pompare; **h 15–18:** Socodor (p), Pilu, Vărşand, Grăniceri, Şiclău.

Sănătate

- **CABINET GINECOLOGIC:** Cabinet ginecologic Arad, B-dul Decebal 11 (lângă Hotel Aradul), chiuretaj medicamentos, eco 4 D, test PAP.TEL: 0770823850, 0723643581
- **Policlinica DR. TURCIN, oferă:** Cardiologie (EKG, Ecografie cardiacă, Doppler vascular, Holter EKG si TA, Test de efort), Oftalmologie **(NOU - chirurgie pol anterior; CV computerizat; optică medicală),** ORL (videoendoscopie), pneumologie, gastroenterologie, neuropsihiatrie, medicină de familie, ecografii generale, Ginecologie. **Telefon: 0257/285510, www.policlinica-turcin.ro**
- **Farmacia GLYKON - UTA,** Bl U 6 (vis-a-vis de biserica în construcţie). Deschis zilnic: luni-vineri 07.00 -21.00 sâmbătă şi duminică 08.00-18.00. **Telefon: 0257/241197.**

Horoscop

BERBECUL (III.21.-IV.20.)
S-ar putea ca o problemă sentimentală mai veche să revină în actualitate şi să vă certaţi cu partenerul de viaţă. Nu cedaţi primului impuls! Ar fi bine să vă odihniţi mai mult.

TAURUL (IV.21.-V.20.)
Sunteţi nervos, pentru că trebuie să renunţaţi la o călătorie. Este de preferat să staţi acasă, pentru că sunteţi predispus la probleme digestive.

GEMENII (V.21.-VI.21.)
S-ar putea să vă enervaţi din cauza unui partener de afaceri. Se pare că nu vă înţelegeţi asupra problemelor financiare.

RACUL (VI.22.-VII.22.)
Dimineaţa, evenimente neprevăzute vă dau programul peste cap. Nu este cazul să vă puneţi mari speranţe în succesul unei afaceri, pentru că s-ar putea să fiţi dezamăgit.

LEUL (VII.23.-VIII.23.)
Simţiţi nevoia să faceţi o investiţie importantă pentru cămin şi intenţionaţi să cheltuiţi o sumă importantă. Vă sfătuim să fiţi prudent, pentru că nu este o zi favorabilă investiţiilor.

FECIOARA (VIII.24.-IX.23.)
Vă sfătuim să fiţi mai atent la problemele celor apropiaţi. Partenerul de viaţă s-ar putea chiar să vă reproşeze că aţi devenit indiferent. Fiţi prudent, mai ales în chestiuni financiare!

BALANŢA (IX.24.-X.23.)
Nu este momentul să începeţi noi activităţi. Nici călătoriile nu sunt recomandate astăzi. Dimineaţa aveţi de făcut mai multe drumuri scurte în urma unui telefon primit de la un partener de afaceri.

SCORPIONUL (X.24.-XI.22.)
Astăzi aveţi tendinţa de a fi irascibil. Nu este exclus să provocaţi o ceartă. Vă sfătuim să vă temperaţi, pentru că riscaţi să vă faceţi duşmani.

SĂGETĂTORUL (XI.23.-XII.21.)
(XI.23.-XII.21.)
Dimineaţa aveţi o neînţelegere cu o rudă mai în vârstă. Este indicat să evitaţi întâlnirile cu prietenii. Sunteţi agitat şi s-ar putea să nu vă înţelegeţi.

CAPRICORNUL (XII.22.-I.20.)
Nu vă convine nimic şi simţiţi nevoia să schimbaţi ceva. Doriţi să împrumutaţi o sumă de bani, dar nimeni nu se oferă să vă ajute.

VĂRSĂTORUL (I.21.-II.20.)
S-ar putea să vă certaţi cu partenerul de viaţă din cauza unor probleme financiare. A venit momentul să înapoiaţi unei rude o sumă împrumutată mai demult, dar nu aveţi de unde.

PEŞTII (II.21.-III.20.)
Este posibil să aveţi discuţii în familie din cauza banilor. Vă sfătuim să ţineţi cont şi de necesităţile celorlalţi. Evitaţi călătoriile!

„Jurnal arădean" vă ascultă

De luni până joi, între orele 11.00-13.00, la telefonul 0257.212.055, redactorul nostru vă stă la dispoziţie.

ARAD. Mircea Vesa este un arădean care circulă des pe tronsonul de drum Arad-Pâncota. În acest context, arădeanul ne-a contactat şi a declarat: „Aş vrea să le atrag atenţia, din nou, celor de la Consiliul Judeţean Arad că drumul Arad-Şiria-Pâncota nu are marcaje pentru delimitarea benzilor sau acolo unde există marcajele sunt foarte şterse. E destul de dificil de circulat, în special pe timp de noapte".

M.S. ne-a contactat pentru că doreşte să afle la ce distanţă faţă de gardul unui vecin se poate sădi un copac. Îl rugăm să se adreseze serviciului agricol din cadrul Primăriei Municipiului Arad, tel. 0257.253.007.

I.R. ne-a telefonat pentru a solicita un număr de telefon a Asociaţiei „Ridică-te şi Umblă" Arad, cea care implementează proiectul privind taxiurile gratuite pentru persoanele cu dizabilităţi. Numărul de contact este 0729.789.470. Asociţia implementează un proiect pilot prin care se doreşte oferirea de servicii de transport, în regim gratuit, persoanele cu dizabilităţi locomotorii. **JA-A.P.**

Curs valutar

Denumirea valutei	BNR	BCR		BRD		Intesa Sanpaolo Bank		Banca Românească		Patria Bank		Alpha Bank		Casa de schimb LUXOR		Casa de schimb TRESOR	
		C	V	C	V	C	V	C	V	C	V	C	V	C	V	C	V
Euro	4,76	4,68	4,83	4,69	4,82	4,71	4,80	4,73	4,80	4,72	4,79	4,73	4,78	4,74	4,76	4,74	4,76
Dolar SUA	4,27	4,18	4,36	4,18	4,34	4,21	4,30	4,23	4,29	4,21	4,32	4,22	4,30	4,24	4,27	4,23	4,26
Forint	0,0145	0,0140	0,0152	0,0143	0,0148	00144	0,0149	-	-	0,0143	0,0148	-	-	0,0144	0,0146	0,0146	0,0147
Gram aur	175,25																

Vremea

Miercuri, 22 mai

www.aradon.ro

12° LA ORA 6 — temperaturile se vor situa între 11 şi 12 grade. Vântul va sufla cu 1-17 km/h dinspre SV.

19° LA ORA 18 — temperaturile se vor situa între 18 şi 19 grade. Vântul va sufla cu 1-11 km/h dinspre SV.

Ziua precedentă

Arad	13-22	Umiditate:	59%
Lipova	13-22	Presiune:	1009 mb
Chişineu-Criş	13-22	Precipitaţii:	45%
Săvârşin	12-21	Vânt:	22 km/h
Sebiş	12-21	Direcţie vânt:	S

Soarele

Răsare: 05:55
Apune: 21:08

Azi

Temperaturile se vor situa între 12 şi 19 grade. Vântul va sufla cu 1-17 km/h, dinspre SV.

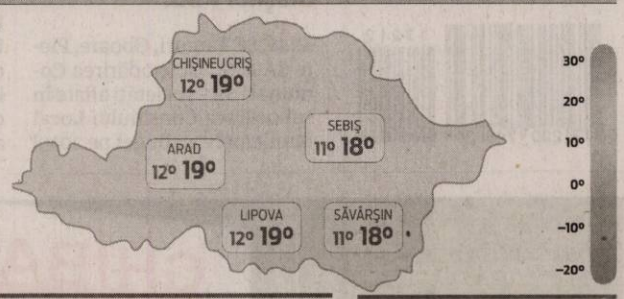

FAZELE LUNII

5.05 · 12.05 · 19.05 · 26.05

MIERCURI	JOI	VINERI	SÂMBĂTĂ
12° 19° parţial noros, posibil averse	12° 20° averse izolat	11° 20° averse şi furtuni	12° 23° posibil averse

Calendar

Biserica ortodoxă: Sf. Mc. Vasilisc şi Marcel; Sf. Părinţi de la Sinodul al II-lea Ecumenic; Sf. Mc. Sofia, doctoriţa (Înjumătăţirea praznicului Învierii Domnului) (Dezlegare la peşte)
Biserica greco-catolică: Sf. Mc. Vasilisc; [Sf. Rita de Cascia]
Biserica romano-catolică: Ss. Rita din Cascia, călug.; Emil, m.

Prognoză pentru trei zile

Temperaturile minime vor fi cuprinse între 11 şi 12 grade, iar cele maxime între 20 şi 23 grade.

Temp.minime: 11–12°C
Temp.maxime: 20–23°C

JURNAL ARĂDEAN
B-dul Revoluţiei nr. 62, Arad
BRAT Auditat de BRAT
Reclamaţii difuzare: 0257.241.151

Şef departament publicitate şi departament difuzare: Cristian Sulinţan
Secretariat: 0257.212.090 (centrala), fax - 0257.212.012
Marea publicitate: 0257.280904
Mica publicitate: 0257.210775; B-dul Revoluţiei, nr. 81
Tiparul executat la: Tipografia Inform Média Lapkiadó Kft

Redactor şef: Adriana Barbu (8416) Responsabil de număr: Andreea Pintea
Secretar general de redacţie: Gabriela Groza (8423); Departamente; Eveniment: Alin Gherasim (8417), Ioana Costaş (8414); Valentin Goran (8405); Economic: Andreea Pintea (8415); Social: Diana Duţu (8413); Sport: Daniel Scridon (8424), Leo Sfâra (8422), Dan Lazăr (8406); Cultură: Eugen Rogojan.
Tehnoredactare: Ghizela Şerban (8409), Munteanu Daniel (8411).
REDACŢIE: tel. 0257.212.090 (centrala); fax 0257.212.012, 0257.228.592; e-mail: redactia.jurnalaradean@informmedia.ro, adevaruldearad@informmedia.ro, publicitate.jurnalaradean@informmedia.ro, publicitate.adevarul@informmedia.ro

Strada Prof. dr. Aurel Ardelean, în loc de Pădurii

Inițiativa îi aparține primarului Gheorghe Falcă, la solicitarea Fundației Universitare „Vasile Goldiș" Arad.

ARAD. „Având în vedere faptul că domnul Aurel Ardelean născut în anul 1939 și decedat în anul 2018, a fost o personalitate marcantă a municipiului Arad, prin faptul că a contribuit la dezvoltarea municipiului Arad prin activitatea personală a domniei sale, a fondat și a condus atât Fundația Universitară «Vasile Goldiș» din Arad, cât și Universitatea de Vest «Vasile Goldiș» din Arad, este oportun să se atribuie o denumire unei străzi din municipiul Arad" - se arată într-un raport al Serviciului Date Urbane și Spațiale, Evidență Construcții din cadrul Primăriei Municipiului Arad. Practic, Fundația Universitară „Vasile Goldiș" Arad a transmis Primăriei o adresă prin care a solicitat redenumirea străzii Pădurii în strada Prof.dr. Aurel Ardelean. De ce a fost aleasă tocmai această stradă din cartierul Pârneava? Pentru că aceasta e situată în „zona de proximitate" a Universității de Vest „Vasile Goldiș" din Arad. În fapt, campusul UVVG se află pe strada Liviu Rebreanu (perpendiculară pe Pădurii) însă accesul în incintă se poate face și de pe strada Pădurii.

Aurel Ardelean FOTO: JA

„La transparență"

La inițiativa primarului Gheorghe Falcă, Primăria a întocmit un proiect de hotărâre „privind schimbarea de denumire de stradă în Municipiul Arad, cartier Pârneava". Proiectul se află, în prezent, „la transparență". Documentul e afișat la intrarea în Primăria Municipiului Arad, începând de marți, 21 mai. Cei interesați pot depune în scris recomandări, sugestii și opinii până la 31 mai.

Informații suplimentare pot fi solicitate începând de miercuri, 22 mai 2019, între orele 8.00-18.00 (luni-joi) și 8.00-16.00 (vineri), la Serviciul Relații cu Publicul, camera 5. Cei interesați pot solicita în scris și pot primi copii contra cost după acest proiect, care poate fi studiat și pe site-ul Primăriei Arad, la adresa www.primariaarad.ro. **JA-D.D.**

„Ghiba", la o sută de ani

Colegiul Național „Elena Ghiba Birta" marchează o sută de ani de învățământ în limba română.

Gala Ghiba 100, la Teatru FOTO: E.R.

ARAD. Timp de trei zile, Colegiul Național „Elena Ghiba Birta" din municipiu se află în sărbătoare. Cei o sută de ani de învățământ românesc în această instituție sunt marcați prin ateliere de lucru, comemorări, spectacole artistice, activități educative, dar și o gală „Ghiba 100". Gala a avut loc pe 21 mai, de la ora 10, în sala mare a Teatrului Clasic „Ioan Slavici". Prezentat de Bogdan Costea, managerul Teatrului Clasic, evenimentul a început cu un moment oferit de corul Colegiului Național „Elena Ghiba Birta". Cuvântul a fost luat de către Eugenia Groșan, directorul colegiului, dar și de reprezentanții Ministerului Educației Naționale, ai Inspectoratului Școlar Județean Arad, ai celor două universități arădene, dar și ai autorităților locale și județene.

Pe scena sălii mari au urcat, pe lângă oficialități, și foști elevi, absolvenți de „Ghiba", ajunși astăzi „oameni mari", dar și foști profesori și foști directori, cărora le-au fost înmânate diplome de onoare. De asemenea, au fost premiați actualii elevi olimpici și câștigători de concursuri, în cadrul aceleiași gale.

Cu ușa deschisă

Sărbătoarea „Ghiba 100" continuă pe 22 mai, între orele 9 și 13, la sediul instituției de învățământ - pe Bulevardul General Dragalina, numărul 6 - cu „Ziua Porților Deschise". Pentru această parte a sărbătorii Centenarului Ghiba, organizatorii au pregătit jocuri de societate, un turneu de tenis, ateliere, lecții neconvenționale de istorie, chimie, fizică, informatică, dar și sesiune de informare despre teme precum oportunitățile europene sau protecția în mediul online. **JA-E.R.**

Cartea „Ghiba 100"

Tot cu ocazia aniversării a o sută de ani de învățământ în limba română, la Ghiba Birta a fost lansat volumul „Ghiba 100. Mărturii și mărturisiri", carte în care foști și actuali profesori, dar și o lungă serie de absolvenți ai Colegiului și-au povestit trecerea prin instituție.

Week-end cu târg de adopție canină, în Subcetate

ARAD. Adăpostul public Arad din cadrul Gospodăririi Comunale Arad organizează sâmbătă, 25 mai, un nou târg de adopție canină. Toți iubitorii de animale trebuie să știe că târgul de adopție se va desfășura între orele 10:00 - 13:00, iar locația va fi Parcul Chinologic din cartierul Subcetate - situat lângă Activ Club, pe strada Infanteriei, nr. 4.

„Animalele au fost abandonate și îngrijite la adăpostul public din Arad. Ele sunt sterilizate, vaccinate, deparazitate, au carnet de sănătate și sunt gata să își caute un nou stăpân. Ne dorim, pe această cale, ca fiecare câine să aibă șansa la o viață liniștită alături de un om bun și să încurajăm iubitorii de animale să adopte un număr cât mai mare de câini pentru a avea un cămin unde să li se ofere dragostea de care au nevoie", spune Tiberiu Ciul, director GCA Arad. **JA-A.P.**

S-a aprobat bugetul pe anul 2019 pentru TOP și Gospodărirea Comunală

A fost aprobat în ședința de ieri a CLM, în ciuda abținerilor inexplicabile ale aleșilor PSD.

ARAD. Să revenim la buget! Veniturile totale prevăzute de TOP pentru anul 2019, se ridică la 6.343,79 mii lei, față de 5.806,38 mii lei - cât a fost nivelul veniturilor totale realizate în anul 2018. Cheltuielile totale prevăzute pentru anul 2019 sunt de 6.297,59 mii lei, față de 5.688,85 mii lei - cheltuieli totale realizate în anul 2018.

Productivitatea muncii planificată pentru anul 2019 este de 125,88 mii lei/persoană, față de productivitatea muncii realizată în 2018 de 115,70 mii lie/persoană. Rezultă o creștere de 8,79%.

Cheltuielile de natură salarială prevăzute în bugetul propus pentru anul 2019, față de nivelul cheltuielilor cu salariile aprobat în bugetul de venituri și cheltuieli pentru anul 2018, sunt majorate cu 13,86%, respectiv de la 2.324,94 mii lei la 2.647,28 mii lei. În anul 2019 câștigul mediu lunar pe salariat, determinat pe baza cheltuielilor de natură salarială, recalculat conform Legii anuale a bugetului de stat, este de 3.808,93 lei - în creștere cu 7,27% față de câștigul mediu lunar pe salariat realizat în anul 2018 de 3.550,52 lei.

Gospodărirea Comunală

Veniturile totale prevăzute de SC Gospodărirea Comunală SA pentru anul 2019 se ridică la 13.026 mii lei, față 7.952 mii lei - cât au fost veniturile totale realizate în anul 2018. Cheltuielile totale prevăzute pentru anul 2019 sunt de 12.533 mii lei, față de 6.938 mii lei - cheltuieli totale realizate în 2018.

Productivitatea muncii planificată pentru anul 2019 este de 81 mii lei/persoană - în creștere cu 12,5% comparativ cu productivitatea muncii realizată în anul 2018 (72 mii lei/persoană).

Cheltuielile de natură salarială prevăzute în bugetul propus pentru anul 2019, față de nivelul cheltuielilor cu salariile aprobat în bugetul de venituri și cheltuieli pentru anul 2018, sunt majorate cu 79,8%, respectiv de la 4.312 mii lei la 7.753 mii lei. În anul 2019 câștigul mediu lunar pe salariat, determinat pe baza cheltuielilor de natură salarială, recalculat conform Legii bugetului de stat, este de 3.705 lei - în creștere cu 53,79% față de câștigul mediu lunar pe salariat realizat în anul 2018 de 2.409 lei. **JA-D.D.**

Raliul oprește circulația în centru

Circulația tramvaielor și a mașinilor prin centrul municipiului va fi perturbată de Raliul Aradului.

ARAD. Compania de Transport Public (CTP) Arad anunță publicul călător că, în perioada 22 - 25 mai, cu ocazia Raliului Aradului, se oprește circulația tramvaielor pe tronsonul Podgoria - Piața Romană.

Tramvaiele nu vor mai circula în zona amintită astfel: miercuri, 22 mai, în intervalul orar 20:30-23:00; joi, 23 mai, în intervalul orar 17:00-22:30; vineri, 24 mai, în intervalul orar 18:00-23:00 și sâmbătă, 25 mai, în intervalul orar 17:30-21:00.

„Urmare a acestui fapt, vor avea loc următoarele modificări: Liniile 3 și 6 vor circula prin Căpitan Ignat; Linia 16 va circula pe traseul liniei 15, iar Linia 18 barat va circula pe următorul traseu: Billa-Podgoria- Gara CFR- UTA- Făt Frumos", anunță CTP.

Nici șoferii nu sunt scutiți de nervi, organizatorii evenimentului automobilistic anunțând că parcarea, și implicit circulația, în zona centrală va fi interzisă miercuri și vineri. Recunoașterea probei superspeciale din centrul municipiului va bloca circulația auto între străzile N. Grigorescu și A.D. Xenopol, pe ambele sensuri, în plus fiind interzisă parcarea în zona mediană 1, miercuri, 22 mai, între orele 17:00-23:00. Vineri, când are loc proba propriu-zisă (prima mașină pornind la ora 20:17), parcarea între străzile amintite, respectiv între str. 1 Decembrie și str. Xenopol, sensul spre Catedrală, nu se va putea face între orele 07:00-23:00. De asemenea, în zona mediană 1 și 2 nu se va putea parca între orele 17:00-23:00.

În fine, startul festiv al Raliului va bloca circulația în fața Palatului Administrativ joi seara, acesta fiind programat la ora 21.00. **JA-D.L.**

Lider pe piața în mass-media print și online din județele Arad, Bihor și Timiș caută:

DISTRIBUITORI DE PRESĂ

Pentru zonele:

- Aradul Nou
- Podgoria
- Pârneava
- Alte cartiere ale Aradului

Depunerea CV-urilor la adresa de e-mail: **hr@informmedia.ro**

sau la telefon **0728.284.737, 0723.121.665**

Inform Media Press SRL

(829) Solicitantul este de acord cu utilizarea datelor sale personale conform regulamentului GDPR al firmei noastre publicat pe site-ul Inform Media Press.

JURNAL ARĂDEAN | ARAD ONLINE www.aradon.ro

JURNAL ARĂDEAN

La concurs în Serbia FOTO: FAN

Sanitarii de la „Nicolae Bălcescu", premiaţi în Serbia

Ei au participat la un concurs de acordare a primului ajutor, la invitaţia Crucii Roşii din Zrenjanin.

ARAD. „Sanitarii pricepuţi" de la Şcoala Gimnazială „Nicolae Bălcescu" din Arad - care a câştigat faza judeţeană a concursului din 2018 - a participat, zilele trecute, la concursul de acordare a primului ajutor organizat de Crucea Roşie din Serbia, Filiala Zrenjanin (parteneră a Crucii Roşii Arad). Echipajul arădean a fost format din 5 elevi de gimnaziu de instruirea cărora s-au ocupat dr. Samuel Dragoş şi prof. Daniel Dragoş. Concursul a constat în trei probe practice de acordare a primului ajutor, probe nu tocmai uşoare, ba, dimpotrivă.

„Echipajul nostru a avut o prestaţie foarte bună, fiind felicitat de către juriul concursului pentru modul cum a gestionat situaţiile de acordare a primului ajutor. Sanitarii arădeni au primit diplome şi cadouri. Mulţumim colegilor pentru invitaţie, felicităm echipajul şi instructorii care, în voluntariat, au asigurat reuşita acţiunii" - subliniază Iudita Cuvineanu, director al filialei judeţene de Cruce Roşie. Ea s-a aflat în fruntea delegaţiei prezente la Zrenjanin, ocazie cu care a primit, în cadru festiv, o diplomă de recunoştinţă pentru relaţia de colaborarea dintre cele două oraşe. În baza acestui parteneriat, un echipaj din Serbia va participa, săptămâna viitoare, la faza judeţeană a concursului „Sanitarii pricepuţi" organizat la Arad.

JA-D.D.

Paradă de 35 de mii de euro

Organizarea paradei de vineri, 17 mai, de Zilele Administraţiei Arădene, a costat peste 35 de mii de euro.

Bani mulţi pentru organizare FOTO: JA

ARAD. 145 de mii de lei fără TVA a plătit Centrul Municipal de Cultură Arad Asociaţiei Pro Fortuna, pentru organizarea paradei de vineri, 17 mai, din cadrul Zilelor Administraţiei Arădene. Asociaţia a încasat această sumă pentru „organizarea unui eveniment de tip re-enactment (reconstituire istorică în care participanţii desfăşoară un program după un plan prestabilit pentru a recrea diverse aspecte ale unui eveniment sau perioade istorice)". Mai exact, a fost vorba despre „o reinterpretare a unui moment istoric care a avut loc în municipiul Arad - parada militară ce a avut loc în data de 17 mai 1919, reconstituind elementele centrale - parada militară în costume de epocă, parada în costume populare a comunităţilor din împrejurimile Aradului, care vor întâmpina cu flori trupele care vor mărşălui prin oraş", conform descrierii achiziţiei făcute prin Sistemul Electronic de Achiziţii Publice.

104 costume

Costumele au fost închiriate de la Primăria Municipiului Sibiu, tarifele fiind stabilite printr-o hotărâre a Consiliului Local Sibiu. Pentru costumul de soldat, tariful este de 400 de lei pe zi, pentru cel de civil 800 de lei pe zi, iar pentru cel de ofiţer, o mie de lei pe zi. Conform ofertei, CMC Arad a plătit pentru închirierea a 104 costume suma de 134 de mii de lei, adică o medie de 1.288 de lei pe costum.

Colaborator vechi

Alte zece mii de lei au fost alocate pentru închirierea a cinci armăsari, cu câte două mii de lei bucata, în timp ce pentru zece coşuri de nuiele s-a dat o mie de lei, iar alte cinci mii de lei pentru 500 de buchete de „flori de grădină". De menţionat este şi faptul că asociaţia care s-a ocupat de organizarea evenimentului este prezidată de un „colaborator" apropiat al Centrului Municipal de Cultură Arad, care în trecut s-a ocupat şi de câteva evenimente organizate la Cinematograful Grădişte, pe care CMC-ul îl are în administrare. **JA-E.R.**

ARAD ONLINE www.aradon.ro

„Visul american" al creatorilor de roboţi de la „Moise Nicoară"

ARAD. Juniorii de la HexaGods, echipa mică de robotică a Colegiului Naţional „Moise Nicoară", s-au întors acasă cu o perspectivă nouă în urma participării la Campionatul Mondial FIRST Lego League de la Detroit, care, în acest sezon, a avut tema „Into Orbit", dedicat jubileului primei aselenizări.

După ce, în 17 martie, s-au plasat în fruntea clasamentului la Campionatul Naţional de la Bucureşti, impresionând atât prin construcţia şi programarea unui robot autonom, cât şi printr-un proiect de cercetare bine documentat, membrii HexaGods au fost propulsaţi în Statele Unite, unde şi-au trăit „visul american". În perioada 23-27 aprilie, elevii Szöke Andrei (clasa a IX-a D), Metzner Alex, Rus Vladimir (clasa a VIII-a C) şi Dărăban Ştefan (clasa a VII-a B), însoţiţi de coach-ul Metzner Zoltan şi de mentorul Selejan Ileana, au participat la competiţia mondială, care a unit zeci de echipe din toată lumea sub egida FIRST, în spiritul roboticii şi al prieteniei. Membrii echipei au avut ocazia să interacţioneze cu alţi adolescenţi pasionaţi şi să-şi prezinte roadele muncii unui robot autonom, cât şi printr-un proiect de cercetare bine documentat, membrii HexaGods au fost propulsaţi în Statele Unite, unde şi-au trăit „visul american". În perioada 23-27 aprilie, elevii Szöke Andrei (clasa a IX-a D), Metzner Alex, Rus Vladimir (clasa a VIII-a C) şi Dărăban Ştefan (clasa a VII-a B), însoţiţi de coach-ul Metzner Zoltan şi de mentorul Selejan Ileana, au participat la competiţia mondială, care a unit zeci de echipe din toată lumea sub egida FIRST, în spiritul roboticii şi al prieteniei. Membrii echipei au avut ocazia să interacţioneze cu alţi adolescenţi pasionaţi şi să-şi prezinte roadele muncii unui robot autonom, participând la multiple probe. Prestaţia moisiştilor a fost bine cotată peste ocean, unde juriul a apreciat toate aspectele proiectului dus la bun sfârşit de către ei, de la robot şi cercetare la valorile echipei, şi chiar a ţinut să puncteze buna cunoaştere a limbii engleze de către toţi membrii.

Cu o viziune proaspătă, echipa se pregăteşte de următoarea provocare: sezonul 2019-2020, cu tema „City Shapers". Copiii au scopuri măreţe: câştigarea competiţiei naţionale şi participarea la campionatul mondial. Pentru atingerea acestei ţinte, echipa se doreşte a fi mărită cu noi membri curioşi, perseverenţi şi dedicaţi, copii care doresc să-şi dezvolte pasiunea pentru robotică şi care-şi pot îndeplini această dorinţă înscriindu-se la preselecţiile ce vor avea loc la data de 1 iunie în laboratorul de robotică al şcolii. **JA-D.D.**

Cresc unele taxe la Bibliotecă

Biblioteca „A. D. Xenopol" cere Consiliului Judeţean să aprobe creşterea unor tarife şi introducerea unei taxe noi.

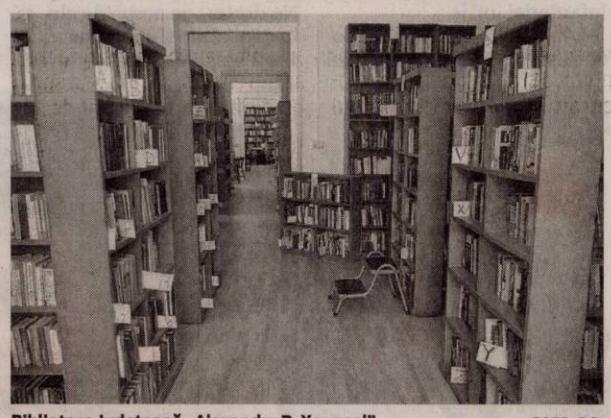

Biblioteca Judeţeană „Alexandru D. Xenopol" FOTO: E.R.

ARAD. Consilierii judeţeni vor avea pe mese, la următoarea şedinţă a Consiliului Judeţean Arad, o serie de proiecte de hotărâri ce privesc tarifele pentru serviciile prestate de instituţiile din subordine. Printre ele, şi Biblioteca Judeţeană „Alexandru D. Xenopol". Cei de la bibliotecă propun creşterea unor tarife, precum şi introducerea unei noi taxe, pentru închirierea grădinii de lectură.

Mai exact, se porpune creşterea taxele pentru abonamentul anual - de la 8 lei la 10 lei, pentru studenţi, elevi, pensionari cu pensii de până la 1.500 de lei etc - de la 4 la 5 lei, respectiv abonamentul semestrial - de la 4 la 5 lei. Se propune, totodată, introducerea taxei de închiriere a grădinii de lectură cu tot cu scaune şi mobilier de grădină, la 100 de lei pe oră. Creşte în acelaşi timp şi taxa de închiriere a aceleiaşi grădini, dar fără mobilier - de la 25 la 50 de lei pe oră. Pierderea sau înlocuirea cardului de utilizator va fi şi ea taxată mai mult - cu zece lei, faţă de şapte în momentul de faţă. Toate celelalte tarife rămân neschimbate, inclusiv cel de închiriere a sălii Astra (fostă Concordia), cu folosirea tehnicilor din dotarea sălii, pentru activităţi cultural-educative - 80 de lei pe oră.

Fără modificări

Cei de la Complexul Muzeal au trimis şi ei o propunere pentru taxele şi tarifele pe care le vor practica în 2020, acestea rămânând la acelaşi nivel cu cele actuale. Un bilet de intrare la expoziţii costă 4 lei pentru un adult, 2 lei pentru studenţi şi pensionari, respectiv un leu pentru elevi şi preşcolari, taxa de ghidaj general este de 20 de lei, iar cea de ghidaj special sau tematic 50 de lei. De asemenea, pentru vizitarea expoziţiilor în afara programului, se percepe o taxă de 50 de lei, în timp ce fotografierea în interiorul muzeului se taxează cu 10 lei, iar filmarea cu 100 de lei.

Taberele, la fel

Şi Centrul Cultural Judeţean propun aceleaşi tarife în 2020 ca în 2019. Atât la Şcoala Populară de Arte, cât şi la taberele de la Căsoaia şi Moneasa, taxele vor rămâne neschimbate. În tabere, de exemplu, pentru o noapte de cazare, cu mese incluse, se percepe o taxă de 79 de lei/persoană, iar fără mese incluse, 50 de lei la Moneasa, respectiv 39 de lei la Căsoaia. Şi taxa de intrare la Teatrul de Vară al CCJ va rămâne la nivelul din 2019 - 5 lei, iar taxele de închiriere ale Teatrului de Vară din Arad şi a celui din Moneasa rămân şi ele neschimbate - 500 de lei per eveniment. **JA-E.R.**

Din 2020

În cazul în care propunerile celor trei instituţii vor fi aprobate de către consilierii judeţeni – lucru care, cel mai probabil, se va întâmpla – noile tarife vor intra în vigoare începând cu data de 1 ianuarie 2020.

Citire apometre

Joi, 23 mai 2019. V. Conta, Obedenaru, Aleea Tomis, Aleea Neptun, Aleea Ulise, Constantin Brâncuşi, Haţeg, Ţebei, D. Voda, T. Brediceanu, Mălin, M. Rişcuţia, Inului, Pelinului, Bucegi, Şcoalei, Ghioceilor, Lăcrimioarelor, Libertăţii, Rotarilor, Dâmboviţei, Aleea Predeal, Aleea Fluturilor, Oborului, Aleea Dezna, Calea Aurel Vlaicu, Colonia UTA, C. Brâncoveanu.

www.aradon.ro

SOLUŢIA INTEGRAMEI DIN NUMĂRUL PRECEDENT

C ■ I ■ SUC ■ I ■ O ■ CAPACE ■ BABORD ■ PAHARE ■ TRI ■ O ■ MI ■ TL ■ STEI ■ ON ■ TC ■ ISTI ■ CERI ■ CARAFE ■ GI ■ MIT ■ NAN ■ UGANDA ■ A ■ PITIC ■ LI ■ INS ■ U ■ IMITA ■ CEAUN ■ IATA ■ USOR ■ TIC ■ CA ■ ACT ■ EV ■ EMIR ■ AERA ■ A ■ URDARE ■ IE ■ AVE ■ BUCATAR

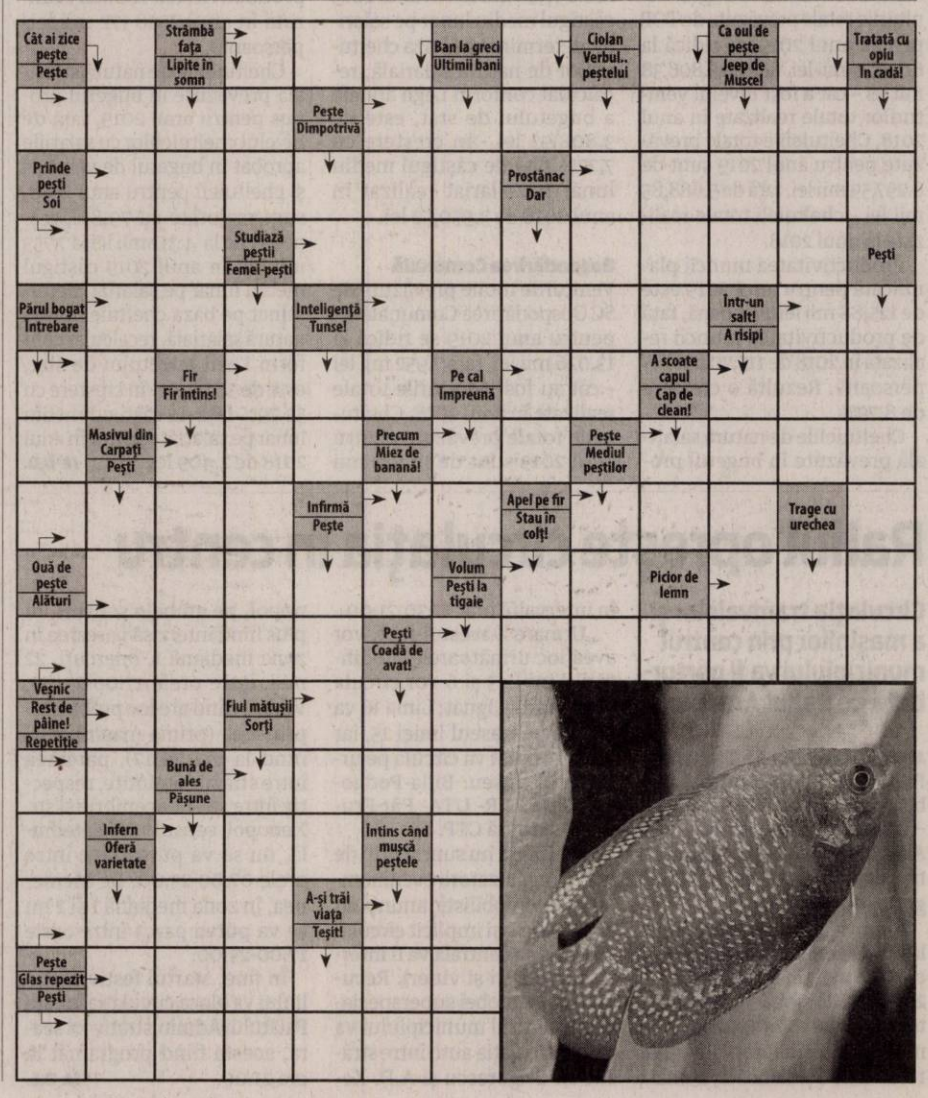

În flagrant FOTO: FAN

Au furat din acelaşi supermarket

ARAD. Un bărbat în vârstă de 59 de ani, din Pecica, a fost depistat în flagrant în timp ce sustrăgea bunuri dintr-un supermarket situat pe Calea Aurel Vlaicu, iar câteva ore mai târziu, un tânăr de 27 de ani, din Şeitin, a fost prins furând bunuri din acelaşi supermarket. Potrivit reprezentanţilor IPJ Arad, prejudiciul total, în valoare de 200 de lei, a fost recuperat, cei doi bărbaţi fiind cercetaţi pentru furt. **JA-I.C.**

212

sancţiuni contravenţionale în valoare de 70.000 de lei au aplicat poliţiştii rutieri în urma neregulilor constatate în trafic. 156 de amenzi au fost date pentru depăşirea vitezei legale de deplasare, în timp ce restul de 56 de sancţiuni au fost aplicate pentru nefolosirea centurii de siguranţă, neacordare de prioritate şi efectuarea de depăşiri neregulamentare. Poliţiştii au mai reţinut şi 13 permise auto.

Cei mici, fericiţi FOTO: JA

100 de preşcolari, cu poliţiştii locali

ARAD. La grădiniţele „Căsuţa Piticilor", „Prichindel" şi PP 7, curţile au răsunat de râsetele celor mici, în prima zi a săptămânii „Şcoala Altfel". Cei peste 100 de preşcolari au primit vizita poliţiştilor locali arădeni de la Serviciul Circulaţie pe Drumurile Publice şi Parcări, însoţiţi de colegi de la Serviciul Ordine Publică şi Circulaţie. Micuţii le-au testat echipamentul şi au deprins regulile de circulaţie. „Piticii" au dialogat prin staţiile de emisie-recepţie, s-au familiarizat cu semnele şi indicatoarele rutiere şi au aflat cum trebuie să se poarte atunci când ies pe stradă.

„De departe, atracţia zilei a fost girofarul instalat pe maşina Serviciului Circulaţie pe Drumurile Publice şi Parcări, a cărui fiabilitate a fost verificată în mod repetat de viitorii participanţi la trafic", au declarat reprezentanţii Poliţiei Locale Arad. **JA-V.G.**

Cum se fură hainele donate de arădeni

În buricul oraşului, trei oameni ai străzii fură haine din containerul pentru donaţii situat în faţa Catedralei „Sfânta Treime" de la Podgoria.

ARAD. Arădeanul S.I. i-a surprins pe cei trei, marţi, 21 mai, în jurul orei 8:00, chiar în timp ce se „serveau" fără nicio jenă din containerul amplasat pe platoul din faţa Catedralei Ortodoxe Noi. Din câte cunoaştem, astfel de containere au fost retrase de prin cartiere după ce au fost vandalizate de oamenii străzii ori de ţigani. După cum puteţi vedea şi în imaginile ce însoţesc acest articol, aceştia au decis să atace containerele din centru, în lipsa celor din cartiere. Până la urmă, au un loc sigur de unde să îşi facă rost de haine, spălate şi pe gratis.

Poliţia Locală s-a autosesizat

La puţin timp după publicarea articolului, Poliţia Locală Arad s-a autosesizat: „Direcţia Generală Poliţia Locală Arad (DGPLA) va include în traseele zilnice de patrulare respectivul areal, în scopul descurajării unor practici similare. Le aducem la cunoştinţă arădenilor că DGPLA continuă acţiunile destinate scăderii incidenţei faptelor de natură contravenţională săvârşite pe raza municipiului de persoanele fără adăpost, prin intensificarea patrulărilor şi identificarea locaţiilor, folosite ilegal, în scop locativ, de oameni ai străzii. În zilele următoare, poliţiştii locali vor descinde în noi locaţii ocupate abuziv de oameni ai străzii, ce vor fi aduse la cunoştinţa publicului. Finalitatea vizată este eliberarea şi salubrizarea respectivelor spaţii şi condiţionarea proprietarilor de a adopta măsurile necesare în vederea păstrării condiţiilor de igienă. Numărul de telefon al Dispeceratului DGPLA la care pot fi semnalate astfel de situaţii este 0257-939 (apel gratuit), aplicaţia My Arad. După finalizarea noului site al DGPLA, cazurile de competenţa poliţiştilor locali vor putea fi transmise şi prin intermediul acestuia".

Fură din donaţiile arădenilor FOTO: S.I.

Cuprul, pe masa judecătorilor

Primul termen în dosarul furtului celor peste 400 de tone de cupru de la Curtici are loc la începutul lunii iunie.

Cauza va fi judecată de Tribunalul Arad FOTO: I.C.

ARAD. Cert este că dezbaterile pe fond vor viza toate infracţiunile comise de cei trei, instanţa urmând să se pronunţe şi faţă de infracţiunea de înşelăciune. Aşa zisa împăcare dintre părţi a venit la începutul lunii martie a acestui an şi a vizat, cel mai probabil, şi acoperirea prejudiciului produs în urma furtului, câteva role de cupru fiind deteriorate. Este vorba despre suma de 350.996 lei, marfa nefiind asigurată. Exceptând rolele de cupru deteriorate, cantitatea de cupru a fost returnată societăţii comerciale de la care fusese furată, poliţiştii arădeni fiind cei care au dat de urma mărfii. La două luni după comiterea furtului, după ce cuprul fusese recuperat, iar camioanele cu care s-au efectuat transporturile identificate, poliţiştii au dat şi de urma hoţilor: unul din Arad, altul din Timişoara, iar al treilea din Sântana, cei trei fiind arestaţi preventiv ulterior.

A luat decizia de unul singur

„Din investigaţiile efectuate de poliţiştii Serviciului de Investigare a Criminalităţii Economice sub coordonarea procurorului de caz din cadrul Parchetului de pe lângă Tribunalul Arad a reieşit că, unul dintre cei trei bărbaţi, în vârstă de 34 de ani, din Arad, ar fi luat decizia de a sustrage cuprul aflat în posesia unei societăţi comerciale, prin crearea unei aparenţe de legalitate. Astfel, la data de 21 septembrie 2018, acesta ar fi trimis un e-mail fals, în vederea achiziţiei de cupru. Pentru efectuarea transportului, au fost asigurate trei autotrenuri şi remorci. În sprijin, ar fi avut un bărbat de 34 de ani, din Sântana şi un altul de 28, din Timişoara. Împreună, cei trei s-ar fi deplasat succesiv la sediul societăţii comerciale prejudiciate, unde ar fi încărcat în autotrenuri cele 414 tone cupru. Marfa a fost transportată iniţial la un depozit din localitatea Curtici, judeţul Arad, iar ulterior, în localităţile Becicherecu Mic şi Lovrin (judeţul Timiş), de unde urma să fie comercializată. Pentru a îndeplini aceste operaţiuni, bărbatul de 34 de ani, din Arad, ar fi procurat documentaţie falsă de transport, numere false de înmatriculare, copii de cărţi de identitate aparţinând unor persoane fără nicio legătură în cauză şi alte acte în vederea îngreunării depistării autotrenurilor", a explicat - la acea dată - IPJ Arad, într-un comunicat de presă, cum a avut loc furtul. **JA-I.C.**

Contabil arădean, reţinut de poliţiştii din Alba

Bărbatul, în calitate de contabil, şi-ar fi însuşit peste 450 de mii de lei din încasările realizate ale firmei a cărui angajat era.

SEBEŞ. Bărbatul, în vârstă de 31 de ani, în calitate de contabil la un punct de lucru din Arad, al unei societăţi comerciale din Sebeş, ar fi înregistrat în contabilitatea societăţii date false privind încasările realizate, din vânzări, la mai multe tonete din judeţul Arad, iar sumele şi le-ar fi însuşit, pe nedrept şi le-ar fi folosit în interes personal. Prejudiciul creat firmei este de 459.332 de lei, bărbatul comiţând infracţiunile de delapidare şi fals informatic în perioada 2011-2014. Arădeanul a fost reţinut de poliţiştii din Alba, fiind prezentat în faţa magistraţilor s-a dispus cercetarea acestuia sub control judiciar.

„La data de 20 mai 2019, poliţiştii de investigare a criminalităţii economice din cadrul Inspectoratului de Poliţie Judeţean Alba, sub coordonarea procurorilor din cadrul Parchetului de pe lângă Judecătoria Sebeş, au luat măsura reţinerii, pentru o perioadă de 24 de ore, faţă de un bărbat de 31 de ani, din municipiul Arad, care este cercetat sub aspectul săvârşirii infracţiunilor de delapidare şi fals informatic. În sarcina acestuia s-a reţinut faptul că, în perioada 2011 - 2014, în timp ce era angajat, în calitate de contabil, la punctul de lucru, din Arad, al unei societăţi comerciale din municipiul Sebeş, ar fi înregistrat în contabilitatea societăţii date false privind încasările realizate, din vânzări, la mai multe tonete din judeţul Arad, iar sumele şi le-ar fi însuşit, pe nedrept şi le-ar fi folosit în interes personal", se arată într-o informare a IPJ Alba. **JA-I.C.**

Bizonii ciobani: cu maşina la păscut pe spaţiul verde

Nu vor primi amendă şi cel mai probabil vor continua să îi sfideze pe ceilalţi arădeni oneşti şi cu cei 7 ani de acasă, adică cu bun simţ.

ARAD. Totuşi, putem să îi tragem, puţin, de ureche în acest articol pamfletar intitulat generic „Bizonii din Arad" după ce au reuşit să ne atragă atenţia cu parcările lor. Este vorba de doi şoferi care întrunesc aceleaşi caracteristici. Ambii şi-au parcat autoturismele din dotare pe spaţiul verde. Că doar avem atâta spaţiu verde în Arad încât ne aplaudă plămânii de fericire.

Volkswagen, AR-67-MSC

Primul bizon îşi parchează autoturismul Volkswagen cu numărul de înmatriculare AR-67-MSC la coborârea pe malul Mureşului, pe spaţiul verde situat la intrarea în fosta Bază Sportivă „Constructorul". Arădeanul care l-a surprins pe bizon ne-a trimis imaginile pe adresa redacţiei. Se pare că bizonul nu a parcat acolo din întâmplare, fiind surprins în acelaşi loc în două zile diferite, semn că şi-a atribuit, cumva, locul.

Mercedes, AR-06-KNB

Cel de-al doilea bizon, posesorul unui microbuz Mercedes, cu numărul de înmatriculare AR-06-KNB şi-a parcat microbuzul cu remorcă având numărul de înmatriculare AR-80-FRO pe spaţiul verde de la intersecţia străzilor I.C. Brătianu cu General Traian Moşoiu. „Atâta nesimţire chiar trebuie sancţionată! Avem atât de puţin spaţiu verde în oraşul Arad şi să vină acest specimen să îşi parcheze aşa autoturismul cu remorcă este inadmisibil", ne spune arădeanul care l-a surprins.

Spaţiul verde pe post de parcare FOTO: FAN

„Bun veniţi!"

Multe nu sunt de completat despre parcările cu care cei doi şoferi au reuşit să ne atragă atenţia. Vă lăsăm pe dumneavoastră, cititorii noştri, să trageţi concluziile de rigoare. Noi le urăm bun venit celor doi în marea familie a tupeiştilor din Arad intitulată generic „Bizonii din Arad". **JA-V.G.**

Autoturism, confiscat la frontiera Nădlac

Un bărbat în vârstă de 43 de ani a încercat să iasă din România la volanul unui autoturism căutat de autorităţi.

NĂDLAC. Poliţiştii de frontieră din cadrul Punctului de Trecere a Frontierei Nădlac II - Csanadpalota au descoperit un autoturism marca Audi A4, în valoare de 4.000 de lei, căutat de autorităţile române. Descoperirea a fost făcută în urma verificărilor, după ce şoferul maşinii se prezentase la controlul de frontieră pe sensul de ieşire din ţară. „La controlul de frontieră, conducătorul auto a prezentat pentru mijlocul de transport un certificat de înmatriculare, iar în urma verificărilor în bazele de date, poliţiştii de frontieră au constatat că acesta figurează ca «bun căutat pentru confiscare», alertă introdusă de autorităţile române", au precizat reprezentanţii Serviciului Teritorial al Poliţiei de Frontieră (STPF) Arad. Bărbatul care se afla la volanul maşinii a declarat poliţiştilor de frontieră că a cumpărat autoturismul de la un bărbat din Timişoara şi nu ştia că acesta este căutat de autorităţi. Autoturismul, în valoare de 4.000 de lei, a fost indisponibilizat la sediul STPF Arad, iar poliţiştii de frontieră efectuează cercetări sub aspectul săvârşirii infracţiunii de tăinuire. **JA-I.C.**

Depistat la control FOTO: PFR

JURNAL ARĂDEAN

PSD MIROASE PERICOLUL DE LA URNE ŞI DECLANŞEAZĂ OPERAŢIUNEA "BOICOTUL"

Românii sunt încurajaţi să raporteze orice tentativă de fraudă la votul de pe 26 mai pe www.oprestefrauda.ro

Partidul lui Liviu Dragnea a început să inventeze tot felul de bariere administrative pentru a îi împiedica pe oameni să voteze duminică, 26 mai, la alegerile europarlamentare şi referendum. Operaţiunea de boicot al celor două scrutinuri este amplu orchestrată prin intermediul instituţiilor pe care PSD le controlează – Ministerul de Interne, Consiliul Naţional al Audiovizualului, Autoritatea Electorală Permanentă, prefecţii şi primarii din toată ţara.

Obiectivul PSD este unul singur: o prezenţă cât mai mică la urne astfel încât referendumul pentru justiţie să nu fie validat. În plus, pe hârtie, PSD este avantajat la procentul de la europarlamentare la o prezenţă mică la vot.

Ordonanţa care a anunţat totul

De altfel, Guvernul PSD-ALDE a fost la un pas de a adopta o ordonanţă de urgenţă care să altereze cu totul soarta referendumului pentru justiţie prin modificarea cvorumului de validare. Numai presiunea politică şi publică i-a făcut să se răzgândească în ultimul moment. Apoi, PSD-ALDE au vrut să îi interzică preşedintelui României să se exprime în favoarea referendumului pentru justiţie pe care chiar el l-a iniţiat. Mai mult, intenţia PSD-ALDE a fost de a îi învesti pe preşedinţii de secţie de votare cu dreptul de a întreba fiecare votant dacă vrea să îşi exprime votul şi pentru referendumul pentru justiţie. Miza PSD-ALDE a fost şi rămâne invalidarea referendumului pentru justiţie astfel încât după alegeri să meargă liniştiţi mai departe cu amnistia şi graţierea precum şi cu modificarea legislaţiei penale.

O lungă serie de abuzuri

În ultima săptămână, o serie de evenimente au arătat adevărata dimensiune a disperării PSD pe măsură ce se apropie ziua votului.

La Topoloveni, în judeţul Argeş, 10 protestatari paşnici au fost săltaţi cu duba de jandarmi şi duşi la Poliţie pentru că Liviu Dragnea era în localitate. La Târgovişte, în Dâmboviţa, oraşul întreg a fost închis pe perioada în care PSD organiza un miting politic. Accesul pe anumite străzi se făcea numai cu parole de teamă că cetăţenii vor tulbura întrunirea politică a PSD. După mitingurile tulburate de protestatari la Iaşi şi Galaţi, ministrul de interne Carmen Dan a anunţat că nu exclude ca oamenii care şi-au manifestat paşnic opoziţia faţă de PSD să fie anchetaţi penal.

Cârtiţele politice din instituţii, în serviciul PSD

În plus, după cum a atras atenţia preşedintele PNL Ludovic Orban, instituţii publice controlate de PSD îi fac jocul lui Liviu Dragnea. "Nici până astăzi Autoritatea Electorală Permanentă nu a realizat clipul de informare pentru cetăţenii români privitor la referendumul convocat de preşedintele Iohannis. Nici până astăzi CNA nu a acordat timpul de antenă pe audiovizual printr-o decizie în conformitate cu legea pentru referendum", a atras atenţia preşedintele liberalilor.

El declară şi că există informaţii din toate judeţele că prefecţii şi preşedinţii de consilii judeţene îi vor forţa pe primarii PSD şi ALDE să se aşeze în faţa secţiilor de votare pentru a îi determina pe oameni, prin intimidare şi ameninţare, să nu voteze la referendum.

Mobilizare anti-fraudă

De altfel, PNL a lansat un site de internet, oprestefrauda.ro, în care fiecare cetăţean care ia contact cu tentative de boicot sau fraudare a alegerilor şi referendumului este rugat să transmită informaţiile pentru a îi opri pe cei de la PSD.

Partidul Naţional Liberal face un apel către toţi românii: "referendumul este cea mai desăvârşită formă de democraţie prin care fiecare cetăţean român poate să decidă direct asupra unei probleme fundamentale a societăţii româneşti.

Să nu se lase minţiţi, să nu se lase păcăliţi, să nu se lase ameninţaţi, să nu se lase sub nicio formă manipulaţi de disperaţii care conduc astăzi România şi care încearcă prin toate mijloacele posibile să împiedice prezenţa oamenilor la vot şi exercitarea liberă a dreptului de vot, atât la referendum cât şi la alegerile pentru Parlamentul European".

COMANDAT DE PARTIDUL NA IONAL LIBERAL, COD UNIC MANDATAR 41190007. TIRAJ: 9948 (219698)

Amenzi şi măsuri urgente impuse pentru canalul Mureşel

Garda de Mediu a fost sesizată de către USR Arad cu privire la deversarea ilegală de deşeuri în canalul Mureşel.

ARAD. Buletine de analiză cu rezultate îngrijorătoare şi câteva sesizări. De asta a fost nevoie pentru ca cei de la Garda de Mediu Arad să analizeze canalul Mureşel. Sesizările au fost depuse de către cei de la USR, iar Garda a trecut la amenzi.

„În urma sesizării şi a buletinelor de analiză depuse de USR Arad, Garda de mediu a dispus amendarea Companiei de Apă cu 50.000 lei, precum şi măsuri pentru remedierea problemelor. Conform răspunsului primit, în cadrul controlului s-au efectuat noi analize şi s-au măsurat în diverse puncte ale canalului Mureşel depăşiri ale unor parametri reglementaţi de până la 70 de ori. Au fost identificate ape pluviale cu caracter fecaloid menajer, evacuate permanent în canalul Mureşel de Compania de Apă prin evacuarea neconformă (ilegală) din strada Şezătorii, principala sursă de poluare a canalului Mureşel identificată. (...) În zona Intim au fost decopertate şi refăcute capacele de cămine situate pe zona carosabilă, care erau acoperite iniţial cu asfalt. S-a identificat şi a fost sigilat by-passul pentru descărcarea de ape menajere în canalul Mureşel. S-a mai dispus, printre altele, revizuirea autorizaţiei de mediu a SC Compania de Apă Arad SA, conformarea la condiţiile de calitate a apelor evacuate în canale deschise, realizarea de stăvilare/vane la evacuările în canalul Mureşel, eliminarea evacuărilor de ape uzate menajere prin realizarea de racorduri la canalizarea menajeră", au transmis reprezentanţii USR din Arad.

JA-A.P.

Tiraj: 9948 (772)

Sport

A fost un moment cheie, după Hunedoara, dar băieţii au reuşit să se ridice

Cristi Todea, antrenor Naţional Sebiş

65

de echipe sunt înscrise la ediţia din acest an a Raliul Aradului, ce se va desfăşura la sfârşitul acestei săptămâni, în perioada 24-25 mai. Printre cele 51 de maşini care participă în Campionatul Naţional de Raliuri Dunlop se numără şi echipajul ce s-a impus în 2018, format din Vali Porcişteanu şi Dan Dobre (Citroen C3 R5).

Barem pentru CE de tineret reuşit pe arena „Gloria"

ARAD. Pe arena „Gloria" din Arad s-a desfăşurat prima etapă a Grand Prix de aruncări (seniori, tineret şi juniori I), odată cu întrecerea Cupa „Ziridava" (juniori II). Chiar dacă nu a adunat la start un număr mare de atleţi, întrecerea a reprezentat o verificare importantă a stadiului de pregătire. Alexandru Grigore (SCM Bacău, antrenor Mihaela Melinte), cu 72,20 m la suliţă, a reuşit baremul pentru „Europenele" de tineret. **JA-D.L.**

Balint va fi prezentat astăzi

ARAD. Până la urmă nu mai e un secret, cei de la UTA dau cărţile pe faţă şi - azi - la ora 20, la hotel „Central" îl va prezenta pe noul tehnician. Aşa cum deja se zvonea în Arad, el este Laszlo Balint, actualul antrenor al celor de la Metaloglobus. Din câte am aflat, el va veni cu staff-ul său, aşa că Ionuţ Popa, Cristi Păcurar, Dan Ţapoş şi Valerio Zuddas vor face pasul înapoi, dacă nimic spectaculos nu se întâmplă.

La evenimentul de azi vor participa partenerii clublului din acest an, dar şi câţiva jucători, alături de aceştia urmând să se afle şi mass media. Oricum, din câte am aflat, vor fi mai mulţi invitaţi, chiar şi actualii antrenori, Ionuţ Popa şi Cristi Păcurar, dar primul nu credem că va fi prezent.

Trebuie menţionat faptul că Balint mai are contract cu Metaloglobus doar până la 31 mai, iar de semnat a putut să o facă precum un fotbalist, care a intrat în ultimele şase luni de contract. **JA-L.S.**

Todea şi cele zece etape de vis

Tehnicianul Naţionalului explică secretul succesului. „Cheia", după remiza cu Hunedoara.

Szekely, una din „locomotivele" celor de la Naţional Sebiş FOTO: FAN

SEBIŞ. După cum a început returul, viitorul celor de la Naţional Sebiş, în Liga a III-a, părea pus în pericol. Au fost opt etape în care elevii lui Cristi Todea nu au bătut pe nimeni, însă după vreo cinci runde jocul s-a îmbunătăţit şi au urmat patru remize consecutive, printre care şi celebrul 3-3, cu FC Hunedoara, după ce în min. 86 era 3-0. Acele egaluri au fost liantul între rezultatele slabe de până atunci şi cele bune, care urmau să apară.

Omogenitate şi cunoaştere

Am discutat cu antrenorul Cristi Todea, omul hulit după începutul slab de sezon, dar aplaudat acum.

„Pot să vă spun că nici în primele etape nu am evoluat atât de slab, ba chiar am fost mulţumit de meciurile cu Lipova şi Dumbrăviţa. E drept, am pierdut acel meci cu Galda, care este şi acum o enigmă pentru noi. A fost vorba, în tot acest timp, de omogenitate, de cunoaşterea jucătorilor între ei, dar şi legarea relaţiilor umane, dar şi de joc între băieţi. Mai mult decât atât, trebuie spus că am făcut toată perioada de pregătire cu un lot, iar cu o săptămână înainte de startul returului au fost anumite schimbări care ne-au dereglat. Pe parcurs, însă, am reuşit să ne reechilibrăm, au apărut şi rezultatele, pe lângă jocul bun, care a existat şi înainte de cele zece meciuri fără înfrângere. Mai trebuie spus şi faptul că oamenii noştri de gol, practic locomotivele echipei, Szekely şi Enciu, au intrat mai greu în joc, deoarece au venit după perioade de accidentare. Când au început să marcheze, au tras echipa după ei şi au venit şi rezultatele. Să nu uităm, însă, că avem jucători care au venit din alte ligi şi le-a trebuit puţin mai mult timp să se acomodeze" - ne-a declarat Cristi Todea. **JA-L.S.**

„Piatră de hotar"

A fost şi un moment „cheie", explicat de Cristi Todea: „Poate cel mai important lucru a fost acela că vestiarul nu a cedat după meciul cu FC Hunedoara, deoarece au fost momente grele după acel joc. A fost un moment cheie, dar băieţii au reuşit să se ridice, altfel nu ştiu dacă ne mai reveneam".

Halterofilii de bronz de la AMEFA

ONEŞTI. Secţia de haltere a CS AMEFA Arad (antrenor Gheorghe Biriş) a obţinut trei medalii de bronz la Cupa României de la Oneşti, competiţie ce a constituit criteriu de calificare la finala CN de tineret (Under 23).

Astfel, Tiberiu Donose, 14 ani (cat. 55 kg), component al Centrului Olimpic Bistriţa, a avut un total de 185 kg; Darius Enea, 15 ani (cat. 61 kg), elev la Liceul cu Program Sportiv Arad, a strâns 169 kg, iar Paul Bocşa, 15 ani (cat. plus 109 kg), elev la Colegiul de Industrie Alimentară, a ridicat greutăţi de 254 kg.

Să mai spunem că, obţinând locul 5, Dorina Tofan a obţinut şi ea dreptul de a concura pentru medaliile naţionale. **JA-D.S.**

Tiberiu Donose

Darius Enea

Paul Bocşa

Fotbal - Liga 6, etapa 18

Seria A. Rezultate: Real Horia – Sporting Şagu 1-1, Athletico Vinga – Viitorul Tisa Nouă 5-2, Crişul 2 Chişineu Criş – Academia Brosovszky 3-3, Victoria 2 Zăbrani – Mureşana Măndruloc 7-0, Lunca Teuz Sînpaul – Voinţa Mailat 3-0. Jocul Voinţa Zărand – Viitorul Arad nu s-a disputat, echipa oaspete nu s-a prezentat.

1. VIITORUL ARAD	17	13	2	2	58-19	41
2. ACADEMIA	17	13	1	3	66-27	40
3. ZĂBRANI 2	17	12	2	3	62-37	38
4. LT SÎNPAUL	18	11	3	4	62-30	36
5. ZĂRAND	17	10	3	4	59-34	33
6. HORIA	18	10	1	7	48-40	31
7. CRIŞUL 2	18	8	3	7	59-61	27
8. ŞAGU	18	6	3	9	37-42	21
9. MĂNDRULOC	18	4	2	12	44-69	14
10. VINGA	18	4	0	14	34-61	12
11. TISA NOUĂ	18	2	1	15	23-76	7
12. MAILAT	18	2	1	15	23-79	7

Etapa viitoare: Tisa Nouă – Viitorul, Mailat – Zăbrani 2, Academia – Horia, Măndruloc – Crişul 2, Şagu – Vinga, LT Sînpaul – Zărand.

Seria B. Rezultate: Sintea Mare – CS Şicula 4-1, Apateu – Villa Gurba 2-3, Chier – Progresul Dieci 7-1, AS Hălmagiu – Spicul Olari 0-3 (f.j.); Jocurile Vârfurile – Chereluş şi Berechiu – Caporal Alexa nu s-au disputat, echipele oaspete nu s-au prezentat.

1. OLARI	18	14	1	3	48-21	43
2. GURBA	16	11	5	0	54-21	38
3. CHIER	18	10	1	7	58-31	31
4. APATEU	17	10	1	6	45-25	31
5. CHERELUŞ	17	9	3	5	38-26	30
6. DIECI	18	8	3	7	63-42	27
7. SINTEA MARE	17	8	1	8	41-33	25
8. VÎRFURILE	17	7	2	8	31-39	23
9. CAPORAL ALEXA	17	6	2	9	42-41	20
10. ŞICULA	18	5	0	13	32-63	15
11. HĂLMAGIU	18	3	2	13	21-60	11
12.BERECHIU	17	2	1	14	20-91	7

Etapa viitoare: Şicula – Berechiu, Olari – Vîrfurile, Chereluş – Apateu, Gurba – Dieci, Sintea Mare – Chier, Caporal Alexa – Hălmagiu 3-0 (f.j.).

Dublă medaliată cu aur pe tatami

POIANA BRAŞOV. Zilele trecute s-au împărţit medaliile Cupei României la judo pentru seniori, CS Universitatea Aurel Vlaicu Arad (prof. Mihai Telechi) ocupând un meritoriu loc 6 în ierarhia pe echipe din totalul celor 30 de cluburi participante. S-au remarcat următorii studenţi de la UAV: Patricia Petraş, cat. 63 kg, loc 1; Andrei Buda, cat. 100 kg şi Robert Nagy, cat. plus 100 kg - ambii loc III; David Nagy, cat. plus 100 kg, loc 5 şi Emerich Bogoj, cat. 73 kg, loc 7.

A doua zi s-au pus la bătaie medaliile naţionale la ne-waza (luptă la sol), performera delegaţiei arădene fiind inepuizabila Patricia Petraş, medaliată cu aur la cat. 63 kg. Aproape de podium s-au clasat: Andrei Buda, cat. plus 81 kg, loc 5 şi Duşan Mraz, cat. 66 kg, loc 7. **JA-D.S.**

PRIMĂRIA MUNICIPIULUI ARAD ANUNŢĂ

Organizarea în data de 24.06.2019 (proba scrisă) concurs de recrutare în vederea ocupării funcţiei publice de execuţie vacante de consilier, clasa I, gradul profesional principal–Serviciul Urmărire Venituri din cadrul aparatului de specialitate al Primarului Municipiului Arad.

Condiţii specifice: studii universitare de licenţă absolvite cu diplomă, respectiv studii superioare de lungă durată, absolvite cu diplomă de licenţă sau echivalentă; vechime în specialitatea studiilor necesare exercitării funcţiei publice: minimum 5 ani;

Condiţiile generale de ocupare a funcţiilor publice pentru care se organizează concursul sunt cele prevăzute la art. 54 din Legea nr. 188/1999 privind Statutul funcţionarilor publici, republicată, cu modificările şi completările ulterioare.

Concursul constă în:
- selecţia dosarelor de concurs: în termen de max. 5 zile lucrătoare de la data expirării termenului de depunere a dosarelor;
- proba scrisă programată în data de **24.06.2019, ora 11:00**, la sediul instituţiei – Arad B-dul Revoluţiei nr.75;
- proba interviului programată în max. 5 zile lucrătoare de la data susţinerii probei scrise.

Dosarul de concurs conţine, în mod obligatoriu, documentele prevăzute la art. 49 din H.G. nr. 611/2008, cu modificările şi completările ulterioare.

Dosarele de concurs se depun la sediul instituţiei în termen de 20 de zile de la data publicării anunţului în Monitorul Oficial, Partea a III-a.

Coordonatele de contact pentru primirea dosarelor:
- adresa de corespondenţă: Arad, B-dul Revoluţiei nr.75, cam.8 - Serviciul Resurse Umane;
- telefon: 0257281850, interior 162;
- fax: 0257250253;
- adresa de e-mail: pma@primariaarad.ro;
- persoana de contact: Jurj Diana – consilier – Serviciul Resurse Umane.

Bibliografia şi atribuţiile prevăzute în fişa postului se afişează la sediul instituţiei - avizierul Serviciului Resurse Umane şi pe pagina de internet a instituţiei: www.primariaarad.ro. (837)

PRIMĂRIA MUNICIPIULUI ARAD ANUNŢĂ

Organizarea concursului de recrutare pentru ocuparea următoarelor funcţii publice de execuţie vacante:

Serviciul Edilitar:
- consilier, clasa I, gradul profesional asistent
- consilier, clasa I, gradul profesional principal

Condiţii specifice:
- studii universitare de licenţă absolvite cu diplomă, respectiv studii superioare de lungă durată, absolvite cu diplomă de licenţă sau echivalentă; Domeniul fundamental de ierarhizare: Ştiinţe inginereşti;
- pentru consilier, clasa I, gradul profesional asistent vechimea în specialitatea studiilor necesară exercitării funcţiei publice: minimum 1 an;
- pentru consilier, clasa I, gradul profesional principal vechimea în specialitatea studiilor necesară exercitării funcţiei publice: minimum 5 ani;

Condiţiile generale de ocupare a funcţiilor publice pentru care se organizează concursul sunt cele prevăzute la art. 54 din Legea nr. 188/1999 privind Statutul funcţionarilor publici, republicată, cu modificările şi completările ulterioare.

Concursul constă în:
- selecţia dosarelor de concurs: în termen de max. 5 zile lucrătoare de la data expirării termenului de depunere a dosarelor;
- proba scrisă programată în data de **25.06.2019, ora 11**, la sediul instituţiei – Arad B-dul Revoluţiei nr.75;
- proba interviului programată în max. 5 zile lucrătoare de la data susţinerii probei scrise.

Dosarul de concurs conţine, în mod obligatoriu, documentele prevăzute la art. 49 din H.G. nr. 611/2008, cu modificările şi completările ulterioare.

Dosarele de concurs se depun la sediul instituţiei în termen de 20 de zile de la data publicării anunţului în Monitorul Oficial, Partea a III-a.

Coordonatele de contact pentru primirea dosarelor:
- adresa de corespondenţă: Arad, B-dul Revoluţiei nr.75, cam.8 - Serviciul Resurse Umane;
- telefon: 0257281850, interior 162;
- fax: 0257250253;
- adresa de e-mail: pma@primariaarad.ro;
- persoana de contact: Stoian Monica – consilier – Serviciul Resurse Umane.

Bibliografiile şi atribuţiile prevăzute în fişele postului se afişează la sediul instituţiei - avizierul Serviciului Resurse Umane şi pe pagina de internet a instituţiei: www.primariaarad.ro. (838)

PRIMĂRIA MUNICIPIULUI ARAD ANUNŢĂ

Organizarea unui concurs de recrutare pentru ocuparea următoarelor funcţii publice de execuţie vacante:

➢ **Serviciul Ordine Publică şi Circulaţie 2 - Direcţia Generală Poliţia Locală:**
- **4 funcţii publice de execuţie de poliţist local, clasa a III-a, gradul profesional superior;**

Condiţii specifice: studii liceale, respectiv studii medii liceale, finalizate cu diplomă de bacalaureat; vechime în specialitate: minimum ***7 ani***.

Condiţiile generale de ocupare a funcţiilor publice pentru care se organizează concursul sunt cele prevăzute la art. 54 din Legea nr. 188/1999 privind Statutul funcţionarilor publici.

Concursul constă în:
- selecţia dosarelor de concurs: în termen de max. 5 zile lucrătoare de la data expirării termenului de depunere a dosarelor;
- proba sportivă – eliminatorie – programată în data de 21.06.2019, ora 10:00, locaţia: Stadionul Gloria Arad;
- proba scrisă programată în data de 27.06.2019, ora 10:00, la sediul instituţiei-Arad B-dul. Revoluţiei nr. 75;
- interviul - în termen de max. 5 zile lucrătoare de la data susţinerii probei scrise.

Dosarele de concurs conţin, în mod obligatoriu, documentele prevăzute la art. 49 din H.G.R. nr. 611/2008, cu modificările şi completările ulterioare.

Dosarele de concurs se depun la sediul instituţiei până la data de **10.06.2019**.

Coordonatele de contact pentru primirea dosarelor:
- adresa de corespondenţă: Arad B-dul. Revoluţiei nr. 75 - cam. 8, Serviciul Resurse Umane;
- telefon: 0257281850, interior 162;
- fax: 0257250253;
- adresa de e-mail: pma@primariaarad.ro;
- persoana de contact: Stoica Andreea – consilier juridic – Serviciul Resurse Umane.

Bibliografia şi atribuţiile prevăzute în fişele postului se afişează la sediul instituţiei - avizierul Serviciului Resurse Umane şi pe pagina de internet a instituţiei: www.primariaarad.ro. (845)

PRIMĂRIA MUNICIPIULUI ARAD ANUNŢĂ

Organizarea concursului de recrutare pentru ocuparea următoarelor funcţii publice de execuţie vacante:

➢ **Biroul Tehnic – Informatic – Direcţia Generală Poliţia Locală:**
- consilier, clasa I, gradul profesional debutant

Condiţii specifice:
- studii universitare de licenţă absolvite cu diplomă, respectiv studii superioare de lungă durată, absolvite cu diplomă de licenţă sau echivalentă;
- domeniul fundamental de ierarhizare: Matematică şi ştiinţe ale naturii - ramura de ştiinţă: Informatică, domeniul de licenţă: informatică, specializarea: informatică conform H.G.R. nr. 158/2018 privind aprobarea Nomenclatorului domeniilor şi specializărilor/programelor de studii universitare şi a structurii instituţiilor de învăţământ superior pentru anul universitar 2018-2019, cu modificările şi completările ulterioare;

➢ **Biroul Cadastru Extravilan, Fond Funciar:**
- consilier juridic, clasa I, gradul profesional debutant

Condiţii specifice:
- studii universitare de licenţă absolvite cu diplomă, respectiv studii superioare de lungă durată, absolvite cu diplomă de licenţă sau echivalentă;
- domeniul fundamental de ierarhizare: Ştiinţe sociale - ramura de ştiinţă: Ştiinţe juridice, domeniul de licenţă: drept conform H.G.R. nr. 158/2018 privind aprobarea Nomenclatorului domeniilor şi specializărilor/programelor de studii universitare şi a structurii instituţiilor de învăţământ superior pentru anul universitar 2018-2019, cu modificările şi completările ulterioare;

➢ **Serviciul Trezorerie:**
- referent, clasa a III-a, gradul profesional superior

Condiţii specifice:
- studii liceale, respectiv studii medii liceale, finalizate cu diplomă de bacalaureat;
- vechime în specialitatea studiilor necesare exercitării funcţiei publice: minimum 7 ani;

Condiţiile generale de ocupare a funcţiilor publice pentru care se organizează concursul sunt cele prevăzute la art. 54 din Legea nr. 188/1999 privind Statutul funcţionarilor publici, republicată, cu modificările şi completările ulterioare.

Concursul constă în:
- selecţia dosarelor de concurs: în termen de max. 5 zile lucrătoare de la data expirării termenului de depunere a dosarelor;
- proba scrisă programată în data de **28.06.2019, ora 10:00**, la sediul instituţiei – Arad B-dul Revoluţiei nr. 75;
- proba interviului programată în max. 5 zile lucrătoare de la data susţinerii probei scrise.

Dosarul de concurs conţine, în mod obligatoriu, documentele prevăzute la art. 49 din H.G. nr. 611/2008, cu modificările şi completările ulterioare.

Dosarele de concurs se depun la sediul instituţiei până la data de 10.06.2019.

Coordonatele de contact pentru primirea dosarelor:
- adresa de corespondenţă: Arad, B-dul Revoluţiei nr.75, cam.8 - Serviciul Resurse Umane;
- telefon: 0257281850, interior 162;
- fax: 0257250253;
- adresa de e-mail: pma@primariaarad.ro;
- persoana de contact: Stoica Andreea – consilier juridic – Serviciul Resurse Umane.

Bibliografiile şi atribuţiile prevăzute în fişele postului se afişează la sediul instituţiei - avizierul Serviciului Resurse Umane şi pe pagina de internet a instituţiei: www.primariaarad.ro. (844)

Ministerul Finanţelor Publice. Agenţia Naţională de Administrare Fiscală. Direcţia Generală Regională a Finanţelor Publice - Timişoara. Administraţia Judeţeană a Finanţelor Publice Arad. Serviciul Colectare şi Executare Silită Persoane Fizice. Dosar de executare nr. 21694. Nr. 13546/13.05.2019. Anunţ privind vânzarea bunurilor mobile. În temeiul prevederilor art. 250, alin. (2) din Legea nr. 207/2015 privind Codul de Procedură Fiscală, cu modificările şi completările ulterioare, vă facem cunoscut că, în ziua de 05, luna iunie, anul 2019, ora 15.00, în localitatea Arad, B-dul. Revoluţiei, nr. 77, se vor vinde la licitaţie următoarele bunuri mobile, licitaţia a-II-a. Denumirea bunului mobil. Descriere sumară: Autoturism BMW, tip X5, 30d., caroseria AF vehicul cu utilizare multiplă, serie şasiu WBAFB710XOLX75655, din 2006, cu 201000 km la bord, combustibil motorină, cilindree 2993 cmc, putere 160 kw, nr. circulaţie AR 03 ANG.. Drepturile reale şi privilegiile care grevează bunurile, dacă este cazul: Nu sunt. Preţul de evaluare sau de pornire al licitaţiei, exclusiv TVA: 23550 lei. Cota TVA: 19%. Invităm pe cei care pretind vreun drept asupra acestor bunuri să înştiinţeze despre aceasta organul de executare, înainte de data stabilită pentru vânzare. Cei interesaţi în cumpărarea bunurilor sunt invitaţi să se prezinte la termenul de vânzare, la locul fixat în acest scop şi până la acel termen să prezinte oferte de cumpărare. Pentru participarea la licitaţie ofertanţii depun, cu cel puţin o zi înainte de data licitaţiei, următoarele documente: a) oferta de cumpărare; b) dovada plăţii taxei de participare sau a constituirii garanţiei sub forma scrisorii de garanţie, reprezentând 10% din preţul de pornire a licitaţiei. Plata taxei se va efectua în contul IBAN RO94TREZ0215067XXX022241, beneficiar Direcţia Generală Regională a Finanţelor Publice Timişoara - Administraţia Judeţeană a Finanţelor Publice Arad, cod de identificare fiscală 3519933, deschis la Trezoreria Municipiului Arad; c) împuternicirea persoanei care îl reprezintă pe ofertant; d) pentru persoanele juridice române, copie de pe certificatul unic de înregistrare eliberat de Oficiul Registrului Comerţului; e) pentru persoanele juridice străine, actul de înmatriculare tradus în limba română; f) pentru persoanele fizice române, copie de pe actul de identitate; g) pentru persoanele fizice străine, copie de pe actul de identitate/ paşaport; h) declaraţia pe proprie răspundere a ofertantului prin care certifică faptul că nu este persoană interpusă cu debitorul. Cumpărătorului îi revine obligaţia de a respecta prevederile legale speciale, cum ar fi obligaţiile de mediu, obligaţiile de conservare a patrimoniului naţional sau altele asemenea,respectiv: ... Alte informaţii de interes pentru cumpărător, după caz: ... Pentru informaţii suplimentare vă puteţi adresa la sediul nostru sau la numărul de telefon 0257.202867. (843 - H 222825)

ARAD ONLINE
www.aradon.ro

COMPANIA NAŢIONALĂ DE CĂI FERATE „CFR" SA

cu sediul în BUCUREŞTI, Bd. Dinicu Golescu, nr. 38, sector 1

în temeiul art. 2 alin. 3-4 şi art. 11 din Legea 255/2010 cu modificările şi completările ulterioare, anunţă începerea activităţii Comisiilor pentru verificarea dreptului de proprietate ori a altui drept real asupra imobilelor supuse exproprieri, la sediul Unităţilor Administrativ Teritoriale, după cum urmează:

- **Petriş** - în data de 03.06.2019,
- **Săvârşin - în data de 03.06.2019,**
- **Vărădia de Mureş** - în data de 24.06.2019,
- **Bata** - în data de 24.06.2019,
- **Bârzava** - în data de 03.06.2019,
- **Conop** - în data de 03.06.2019,
- **Lipova** - în data de 15.07.2019,
- **Păuliş** - în data de 15.07.2019,
- **Ghioroc** - în data de 24.06.2019,

expropriate în baza Hotărârii de Guvern nr. 455/2017 privind aprobarea declanşării procedurilor de expropriere a imobilelor proprietate privată situate pe amplasamentul lucrări de utilitate publică, de interes naţional, "Reabilitarea liniei C.F. Frontieră - Curtici - Simeria, parte componentă a Coridorului IV Pan-European pentru circulaţia trenurilor cu viteza maximă de 160 km/h, Tronsonul 2: km 614 - Gurasada şi Tronsonul 3: Gurasada - Simeria. (766)

ANUNŢ

în etapa 2 de elaborare a propunerilor Planului Urbanistic Zonal si a Regulamentului Local de Urbanism aferent a proiectului **"Construire zona agrozootehnica" in Jud. Arad, comuna Macea, DJ 792C**, initiat de S.C. AGRO TUCUDEAN S.R.L. si TUCUDEAN MARIUS-GHITA

Primarul comunei Macea anunţă publicul, autorităţile interesate şi proprietarii terenurilor din zonă, despre elaborarea propunerilori PUZ şi RLU – Construire zonă agrozootehnica, de către SC AGRO TUCUDEAN SRL si TUCUDEAN Marius-Ghita, proprietari ai terenurilor în suprafaţă totala de 46675 mp, pe terenurile identificate prin CF 302459 si CF 302460, situate în extravilanul comunei Macea.

Prezentarea succintă a argumentării elaborarii propunerilor si a obiectivelor acestuia: suprafata studiata de 77436 mp cuprinde si zonele din care se propun accesele, se propun constructii agrotehnice pe CF 302459 cu S=20000 mp, cu acces din De425/1 si constructii zootehnice (ferma bovine) pe CF 302460 cu S=26675 mp cu acces din DJ792C cu regim de inaltime maxim P+1E, proiectant SC TEKTONIK STUDIO SRL.

Se organizează întâlnire cu persoanele interesate si locuitorii din zonă în data de **18.06.2019**, ora **10:00** la sediul primăriei comunei Macea, nr. 262.

Cei interesaţi vor trimite la Primăria comunei Macea observaţii, comentarii sau semnalări cu privire la elaborare propunerii PUZ în termen de 25 zile calendaristice de la data prezentului anunţ, adică din 22.05.2019 pana la 18.06.2019, iar răspunsurile se vor posta şi afişa pe site-ul şi la sediul primăriei până la data de 19.06.2019.

Persoana responsabila cu informarea şi consultarea publicului este Melinda Retkovszky si Muresan Andrei Adrian – compartiment urbanism – tel: 0257.536.101, mail: primaria.macea@gmail.com

Primar,
Otlacan Ciprian

(841 - H 222819)

PRIMĂRIA MUNICIPIULUI ARAD ANUNŢĂ

modificările intervenite la delimitarea secţiilor de votare cu ocazia alegerilor pentru Parlamentul European şi Referendumul Naţional din 26 mai 2019, după cum urmează:

1. Modificarea sediului Secţiei de votare nr. 1 din Municipiul Arad – de la Colegiul Economic din Arad, Piaţa George Enescu, nr. 2, la **Colegiul Tehnic „Aurel Vlaicu" Arad, Bulevardul Decebal, nr. 31A.**

Secţia de votare nr. 1 are arondate următoarele străzi: Strada 1 Decembrie 1918 - integral, Strada A. D. Xenopol (Strada Xenopol) - integral, Bulevardul Decebal (Bulevardul Armata Poporului) - toate numerele din intervalul nr. 1 -22, Strada Aviator Georgescu - integral, Piaţa George Enescu - integral, Bulevardul G-ral Dragalina (Strada G-ral Ion Dragalina) - numere pare nr. 2 - 20, Bulevardul Revoluţiei (Bulevardul Republicii) - toate numerele din intervalul nr. 77 -104, Complex de Agrement Ştrand Neptun – integral, Strada Unirii - integral.

2. Modificarea sediului Secţiei de votare nr. 109 din Municipiul Arad – de la Strada Adam M. Guttenbrunn nr. 114, fosta Grădiniţă P.N. nr. 26, la **LiceulTeoretic „Adam M. Guttenbrunn" Arad, Calea Timişorii nr. 67.**

Secţia de votare nr. 109 are arondate următoarele străzi: Strada Caransebeş – integral, Piaţa Gara Aradul Nou - integral, Strada Măgheran – integral, Strada Nicolai Gogol – integral, Strada Pandurilor – integral, Strada Ştefan cel Mare - numere impare nr. 59 -65, Strada Ştefan cel Mare nr. bl. 2, bl. 3, bl. 4, bl. 5, bl. 6, bl. 7, bl. 8, bl. 9, bl. 10, bl. 11, bl. 12, bl. 13, bl. 2A, bl. 2/A, Strada Ştefan cel Mare nr. 4, Strada Ştefan cel Mare nr. 8, Strada Ştefan cel Mare nr. 2A, Strada Ştefan cel Mare nr. 164, Strada Ştefan cel Mare nr. 708, Descriere: NR.11 BL.11, Descriere: NR.16 BL.13, Descriere: NR.5 BL.5.

3. Modificarea sediului Secţiei de votare nr. 110 din Municipiul Arad – de la Strada Adam M. Guttenbrunn nr. 114, fosta Grădiniţă P.N. nr. 26, la **Liceul Teoretic „Adam M. Guttenbrunn" Arad, Calea Timişorii nr. 67.**

Secţia de votare nr. 109 are arondate următoarele străzi: Aleea Muncii – integral, Strada Muncii – integral, Strada Zimbrului toate numerele din intervalul nr. 59 -999, Strada Zimbrului nr. - bl. CFR.

Alegătorii pot consulta delimitarea şi numerotarea secţiilor de votare din Municipiul Arad accesând site-ul oficial: www.primariaarad.ro.- secţiunea Alegeri Europarlamentare 2019, sau afişajul de la intrarea în sediul Primăriei Municipiului Arad şi de la secţiile de votare. (839)

ANUNŢ

COMUNA ŞIRIA, *titular al proiectului* pentru proiectul

„AMENAJARE DRUM FORESTIER ÎN COMUNA ŞIRIA, JUDEŢUL ARAD"

propus a fi folosinţă actuală şi propusă-drum forestier în extravilan conform Certificatului de urbanism nr. 332 din 27.12.2017 eliberat de Primăria Comunei Şiria, emis pentru proiectul de amenajare drum forestier, jud. Arad.

Proiectul deciziei de încadrare şi motivele care o fundamentează pot fi consultate la sediul Agenţiei pentru Protecţia Mediului din Arad, Splaiul Mureş, FN, jud. Arad, în zilele de luni până vineri, între orele 8:00-14:00, precum şi la următoarea adresă de internet www.apmar.anpm.ro

Publicul interesat poate înainta comentarii/observaţii la proiectul deciziei de încadrare în termen de 10 zile de la data publicării anunţului pe pagina de internet a autorităţii competente pentru protecţia mediului. (840 - H 222824)

Mulţumire,

Pe această cale Primăria Comunei Almaş, reprezentată prin primar Costea Aurel-Ginu ţine să mulţumească Doamnei Prefect Horgea Florentina pentru punerea în aplicare a prevederilor Ordonanţei de Urgenţă a Guvernului nr. 58/2014 referitoare la majorarea cu un post a Organigrama de funcţionare a Primăriei Comunei Almaş care va ocupat cu funcţia de Promotor proiecte europene.

Primar,
Costea Aurel-Ginu

(835 - H 222803)

Această informare este efectuată de **S.C. Pâncota Aqua S.R.L.** cu sediul în jud. Arad, Municipiul Arad, strada Zimbrului, nr. 41, ce intenţionează sa solicite de la A.N. Apele Române-Administraţia Bazinală de Apă Crişuri aviz de gospodărire a apelor pentru investiţia: „Efectuare foraj de mare adâncime", în comuna Pâncota, nr. cadastral 305952, jud. Arad.

Aceasta investiţie este nouă.

Ca rezultat al procesului de producţie nu vor rezulta ape uzate.

Aceasta solicitare de aviz este conformă cu prevederile Legii apelor nr. 107/1996, cu modificările şi completările ulterioare.

Persoanele care doresc sa transmită observaţii, sugestii şi recomandări se pot adresa solicitantului, după data de 22.05.2019. (791 - H 219165)

Program mare publicitate: pe B-dul Revoluţiei, nr. 62 luni-vineri: 8.00-16.00

(847)

La GEMI SPORT, iarna își pierde din drepturi în fața apelor termale, a căror temperatură ajunge până la 40 de grade Celsius

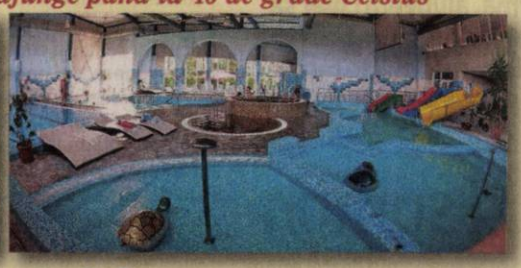

A venit iarna iar noi îți propunem să învingi frigul de afară cu o vizită la centrul nostru Spa! Pe lângă bazinele interioare cu apă termală, te poți relaxa în saună sau îți poți încânta simțurile cu un masaj relaxant! Acordă-ți timp pentru eliberarea emoțiilor și destinderea totală a spiritului pornind într-o călătorie în care îți vei regăsi adevărata armonie interioară!

- **Bazin de înot • jacuzzi**
- **bazin destinat copiilor**
- **bazine cu hidromasaj**

de toate acestea vă puteți bucura în cadrul complexului nostru!

ADRESA:
Bulevardul Nicolae Titulescu, Arad
☎ *0357 408 718*

Singurul complex cu apă termală din Arad te așteaptă pentru relaxarea de care ai nevoie in fiecare zi.

(9887)

Program mica publicitate: pe B-dul Revoluției, nr. 81 luni-joi: 8.00-17.00, vineri: 8.00-16.00 duminică: 9.00-13.00.

SC ERGAD TECHNOLOGY SRL

Arad, str. Pădurii nr. 24

firmă cu capital integral Italian care activează în domeniul industriei electronice angajează:

MONTATORI SUBANSAMBLE ȘI OPERATORI ASAMBLARE PARTE MECANICĂ

Femei și bărbați pentru montarea componentelor electronice.
Se oferă:
- Salariu de încadrare 2600 ron din prima lună
- bonus după 3 luni de la data angajării
- decontare transport + asigurăm transport pe ruta Arad-Zădăreni și Arad-Iratoș, Dorobanți, Curtici, Macea cu microbuz
- tichete de masă din prima zi
- prime de vacanță
- analize gratuite pentru angajare
- ore suplimentare plătite dublu
- program de lucru 1 schimb

TEHNICIENI ELECTRONIȘTI,

Pentru control și reparare plăci electronice cu tehnologia SMD și montarea componentelor în SMD
Cerințe:
- Experiență
- cunoașterea limbi italiene constituie un avantaj
- cunoașterea și capacitatea de a citi schemele electronice;
- capacitatea de a suda componentele SMD;
- disponibilitate pentru deplasări în Italia.
- se vor specifica în curriculum vitae experiențele de muncă în domeniul electronicii
- salariu de încadrare 2750 ron din prima lună
- bonus după 3 luni de la data angajării

Trimiteți CV la adresa: otilia.dimeny@ergad.eu sau prin fax 0257-306.194; tel. 0257-206.247. *(9211 - H 89191)*

DR. ONITA
CENTRU MEDICAL

CENTRUL DE CHIRURGIE SI PROCTOLOGIE DR. ONITA

HEMOROIZI
Fisuri, Fistule anale
VARICE
Tratamente profesioniste personalizate cu sau fără operație.

Arad, str. Augustin Doinas 32
Tel. 0740-336-899
www.dronita.ro

(640654)

SC PROBUS TECHNOLOGY SRL

Lipova, Calea Timisorii Nr. 115
ANGAJEAZA

PERSONAL PENTRU LINIA DE MONTAJ

Firma Probus Technology SRL este specializata in producerea si montajul instalatiilor tubulare pentru industria de AUTOMOTIVE, cuprinzand autovehicule produse de fabrici cu renume in domeniu.

Se asigură:
- salarizare in functie de realizari
- prime
- bonuri de masa pentru fiecare zi lucratoare in care angajatul este prezent la locul de munca
- transport din localitatile de domiciliu la si de la locul de munca

INFORMATII SUPLIMENTARE SE POT OBTINE LA TEL
Mobil 0756 044595
Fix 0357 429994
sau personal la sediul firmei (812)

SC ERGAD TECHNOLOGY SRL

Arad, str. Pădurii nr. 24

firmă cu capital integral italian care activează în domeniul industriei electronice angajează:

OPERATORI LINIE SMD

Cerințe:
- Cunoașterea și capacitatea de a citi schemele electronice constituie un avantaj
- Disponibilitate pentru deplasări în Italia.
- Se vor specifica în curriculum vitae experiențele de muncă în domeniul electronicii

Se oferă:
- Salariu de încadrare 2750 ron
- Bonus după 3 luni de la data angajării
- Ore suplimentare plătite dublu
- Sporuri de noapte plătite
- Decontare transport
- Tichete de masă din prima zi
- Prime de vacanță

MONTATORI SUBANSAMBLE ȘI OPERATORI ASAMBLARE

Femei și bărbați pentru montarea componentelor electronice.
Se oferă:
- Salariu de încadrare 2500 ron
- bonus după 3 luni de la data angajării
- decontare transport + asigurăm transport pe ruta Arad-Zădăreni și Arad-Iratoș, Dorobanți, Curtici, Macea cu microbuz
- tichete de masă din prima zi
- prime de vacanță
- analize gratuite pentru angajare
- ore suplimentare plătite dublu
- program de lucru 1 schimb

Trimiteti CV la adresa: otilia.dimeny@ergad.eu sau prin fax 0257-306.194; te1.0257-206.247. *(9212 - H 89191)*

S.C. TERRAVIA S.R.L. SANNICOLAU MARE jud. Timis

- transport international de marfa -

ANGAJEAZA IN CONDITII AVANTAJOASE:

SOFERI TRANSPORT INTERNATIONAL MARFA

CERINȚE:
- experienta minim 2 ani in transport international de marfa, de mare tonaj
- o limba de circulatie internationala (germana sau engleza) constituie avantaj
- atestat (coletarie) ADR obligatoriu.
- permis de conducere cat. B,C,E
- cartela tahograf digitala
- atestat marfa C95

Interviul are loc in fiecare zi de luni pana vineri, intre orele 9 - 15, la sediul firmei din Sannicolau Mare, str. Garii nr. 5/D, jud. Timis
Informatii legate de pachetul salarial sau de bonusurile oferite de firma, puteti afla zilnic intre orele 9-15 la nr. de telefon: - 0256 223 223 ; - 0256 371 793 sau la sediul firmei. (811)

SC AMARAD SPV

ARAD, STR. PĂSTORULUI, NR. 32

ANGAJEAZĂ:

SUDORI ELECTRICI ȚEVARI
LĂCĂTUȘI ȚEVARI
MUNCITORI NECALIFICAȚI

☎ **0745.359.089** (797 - H 219474)

SC TRANSFORMATORUL SRL

Societate germană cu activitate de electronică industrială ANGAJEAZĂ

- **Personal calificat si necalificat pentru atelierele de electronica si bobinaj**
- **Personal pentru curatenie**

OFERIM:
- **Program de lucru preponderent schimbul 1**
- **Ore suplimentare platite 200%**
- **Tichete de masa de 15 lei din prima zi**
- **Transport gratuit**
- **Spatiu de lucru curat si modern**
- **Posturi de lucru individuale sau in echipe mici**
- **Salarizare atractiva: salar plus bonusuri**
- **Analize medicale gratuite la angajare**
- **Pregatire profesionala la locul de munca**

Constituie avantaj experienta in utilizarea ciocanului de lipit.
Informații între orele 08.00-15.00, la telefon 0787.673.978 sau la sediul firmei din Arad, str. Faurilor nr. 140-142, cartierul GAI. (836 - H 222799)

ANUNȚ PREALABIL PRIVIND AFIȘAREA PUBLICĂ A DOCUMENTELOR TEHNICE ALE CADASTRULUI

Unitatea administrativ-teritorială **FELNAC**, din județul **ARAD**, anunță **publicarea documentelor tehnice ale cadastrului**, pentru **sectoarele cadastrale 1,2,3,4,9,12,13**, începând cu data de **29.05.2019**, pe o perioada de 60 de zile, la sediul **Primăriei FELNAC**, conform art. 14 alin. (1) și (2) din Legea cadastrului și a publicității imobiliare nr. 7/1996, republicată, cu modificările și completările ulterioare.
Cererile de rectificare ale documentelor tehnice vor putea fi depuse de către proprietarii, posesoriii sau alți deținători, la sediul primăriei și pe site-ul Agenției Naționale de Cadastru și Publicitate Imobiliară. (846)

Publicitate 0257/210.775
0257/280.904

JURNAL ARĂDEAN

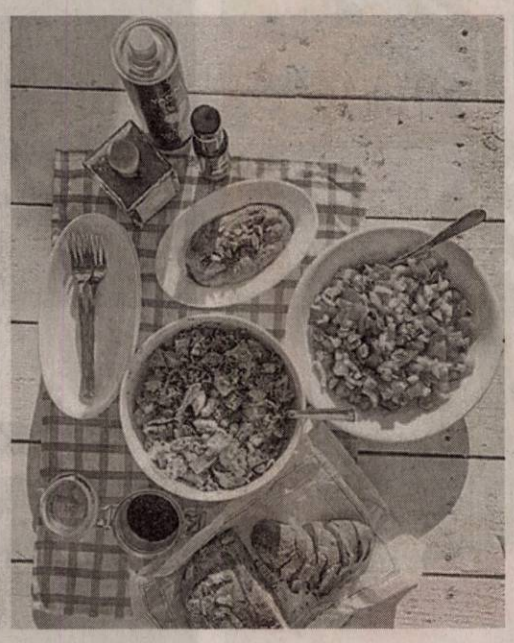

Alternative la salatele obişnuite

Ca să fim întru totul sinceri, atunci când încercăm să evităm grăsimile, ne orientăm către salate care par, de multe ori, variante neapetisante ale preparatelor din carne. În cele din urmă, ajungem chiar să detestăm nesfârşitele salate în care, de obicei, tăiem câteva legume şi, în cel mai fericit caz, o bucăţică de carne de pui. Ce mâncăm însă atunci când ne-am săturat de salate? Putem alege mai multe reţete delicioase ce combină ingrediente sănătoase şi variate, care nu ne dau senzaţia că mâncăm de fiecare dată acelaşi fel de mâncare.

Bol Budhha cu legume şi somon

INGREDIENTE: 1 cană cu spanac, 1 ardei roşu, 4 roşii, 1/3 cană cu castraveţi, 1/4 morcovi, 1/2 cană cu boabe de soia prefierte, 1 ou, 1 cană cu tăiţei de orez, 1 bucată de file de somon fără piele, ghimbir şi ulei de susan pentru dressing.

MOD DE PREPARARE: Se toarnă apă în două boluri separate, în unul se fierbe oul timp de zece minute, în celălalt se fierb tăiţeii timp de trei minute.

Odată pătrunşi, tăiţeii se scurg de apă şi se lasă la frigider. În paralel, se prăjeşte bucata de somon la foc mediu. Se taie mărunt legumele şi se aşază într-un bol separat. Se pun boabele de soia într-un vas rezistent, se completează cu apă şi se prepară timp de trei minute în cuptorul cu microunde. Apoi se strecoară boabele şi se adaugă la legume. Se curăţă oul fiert, se taie în două sau patru bucăţi şi se pune şi acesta peste legume şi soia. Deasupra se pun tăiţeii şi bucata de somon tăiată bucăţele. Se adaugă ghimbir şi ulei de susan ca şi dressing, după gust.

Bruschete cu ciuperci, ceapă şi brânză de capră

INGREDIENTE: 1 cană cu brânză de capră mărunţită, 2-3 căţei de usturoi, 250 g ciuperci tăiate longitudinal, 1 ceapă galbenă tăiată în felii subţiri, 2 linguriţe cu ulei de măsline, 1 baghetă tăiată în bucăţi medii, sare şi piper.

MOD DE PREPARARE: Se preîncălzeşte cuptorul la 180 de grade Celsius. Într-un bol se încălzeşte o linguriţă cu ulei de măsline la foc mediu şi se

sotează ceapa până ce capătă aspect caramelizat. Apoi, se îndepărtează ceapa şi, în acelaşi vas, se încălzeşte o altă linguriţă cu ulei de măsline în care se sotează ciupercile. La final, se pune înapoi ceapa peste ciuperci şi se condimentează compoziţia.

Bucăţile de baghetă se freacă bine cu căţeii de usturoi şi se dau la cuptorul preîncălzit timp de cinci minute. Apoi se întinde brânza de capră pe baghetă şi se asezonează cu compoziţia de ciuperci şi ceapă. Se adaugă sare şi piper după gust.

Toast cu avocado şi ricotta

INGREDIENTE: 4 felii de pâine (de preferat baghetă din făină integrală), 1 cană cu brânză ricotta, 1 avocado, fulgi de ardei roşu uscat.

MOD DE PREPARARE: Se prăjeşte pâinea şi se întinde deasupra brânza ricotta. Se taie avocadoul rondele, se aşază deasupra feliilor şi se condimentează cu ardei roşu.

Asparagus (sparanghel) crocant

INGREDIENTE: 1 cană cu pesmet (sau pâine uscată şi fărâmiţată), 1/2 cană cu parmezan, 2 legături de asparagus, 1/2 cană cu făină, 2 ouă, ulei de măsline pentru uns tava, sare şi piper.

MOD DE PREPARARE: Se încălzeşte cuptorul la 220 de grade Celsius. Se amestecă pesmetul cu parmezanul într-un bol şi se adaugă sare şi piper după gust. Se amestecă ouăle într-un alt bol şi făina se păstrează într-un al treilea vas. Se ia fiecare fir de asparagus şi se trece prin amestecul de ou, apoi prin făină şi, la final, prin mixtura de parmezan cu pesmet. Apoi se pune într-o tavă unsă cu ulei de măsline. Se dă la cuptor 10-15 minute.

Varză de Bruxelles prăjită cu bacon

INGREDIENTE: 6 felii de bacon, 500 g varză de Bruxelles, 1 ceapă franţuzească, sare şi piper.

MOD DE PREPARARE: Se încălzeşte cuptorul la 180 de grade Celsius. În paralel, se taie baconul în felii mici şi se feliază ceapa. Se curăţă verzişoarele de foile rebele şi se taie în jumătăţi.

Într-o tigaie întinsă, se prăjeşte baconul până ce este aproape gata, se pune ceapa şi se sotează până ce capătă culoarea caramelului.

Apoi se adaugă verzişoarele, care se sotează la rândul lor timp de 25-30 de minute. Se condimentează cu sare şi cu piper.

Brioşe din făină de grâu integral şi seminţe de in

INGREDIENTE: 2 căni cu amestec egal de făină de grâu integral şi făină de seminţe de in, 1 linguriţă cu praf de copt, 1/2 linguriţă cu sare, 1/4 linguriţă cu bicarbonat de sodiu, 1/3 cană cu lapte degresat, 1 linguriţă cu esenţă de portocale, 1 linguriţă cu extract de vanilie, 1 ou, 2/3 cană cu afine deshidratate, 2/3 cană cu coacăze deshidratate, 1/3 cană cu sirop de arţar, 1 lingură cu zahăr, 6 linguri cu margarină moale, 1 lingură cu suc de lămâie, zahăr pudră.

MOD DE PREPARARE: Se încălzeşte cuptorul la 180 de grade Celsius.

Într-un bol se amestecă sarea, făinile, praful de copt şi bicarbonatul de sodiu. În alt bol se amestecă oul, zahărul, siropul de arţar, afinele şi coacăzele, margarina, sucul de lămâie, esenţa de portocale, laptele şi vanilia. Apoi se combină uşor ingredinetele uscate cu cele umede şi se amestecă până ce se obţine o mixtură omogenă. Se toarnă în forme unse cu ulei şi se dau la cuptor 20 de minute şi apoi se presară zahăr pudră. **POFTĂ BUNĂ!**

Sfat

Avantajul preparatelor cu ingrediente proaspete este că sunt mai sănătoase şi au cu până la de trei ori mai puţine calorii decât semipreparatele congelate.

STIL DE VIAŢĂ

Adela Ciolocoi,
nutriţionist, dietetician

Roşul fructelor de primăvară

Se spune că este bine să consumăm fructele şi legumele atunci când este sezonul lor. Ştim că ele conţin vitamine, minerale şi alte substanţe nutritive şi că ar fi ideal să avem 5 porţii de fructe şi 5 de legume zilnic, unde o porţie înseamnă 80 g. Culorile fructelor şi legumelor sunt un indicator util al beneficiilor lor, fiecare culoare semnificând diferite feluri de nutrienţi. În categoria fructelor roşii intră căpşunile, zmeura, afinele, murele, cireşele, pepenele roşu - fructe bogate în licopen şi antocianine, substanţe fitochimice care ajută la menţinerea sănătăţii inimii, îmbunătăţesc memoria şi reduc riscul de cancer. Astăzi, pentru că este sezonul lor, vom vorbi despre căpşuni, zmeură, afine şi cireşe.

Căpşunile. Sunt o sursă bună de vitamina C, dar şi de potasiu, magneziu şi vitaminele B8 şi B9, Flavonoidele care conferă căpşunilor culoarea roşie se numără printre compuşii care contribuie din plin la activitatea antioxidantă. Dintre flavonoide, antocianinele au un efect protector împotriva cancerului colorectal. Conţin zaharuri între 6 şi 9%, fiind un fruct ideal pentru persoanele diabetice. Sunt bogate şi în fibre, mai ales pectine. Diuretică (92% apă) şi uşor laxativă, căpşuna previne formarea calculilor renali şi contribuie la buna funcţionare a sistemului hepatic, nervos şi endocrin.

Zmeura. Este fructul care conţine cel mai mult acid elagic (antioxidant polifenolic), un acid recunoscut pentru proprietăţile antiinflamatoare şi anticancerigene. Antocianinele, care îi conferă pigmentul roşu, au proprietăţi antioxidante, neutralizând radicalii liberi din organism. Zmeura este o sursă bună de mangan, de fier şi vitamina C, care contribuie la asimilarea fierului.

> Culorile fructelor şi legumelor sunt un indicator util al beneficiilor lor, fiecare culoare semnificând diferite feluri de nutrienţi

Afinele. Conţin o cantitate-record de antioxidanţi, contribuind astfel la protecţia şi la fortificarea celulelor. Antocianinele conţinute întăresc capilarele şi elasticitatea pielii, previn accidentele vasculare şi cardiace şi ameliorează comunicarea interneuronală. Sunt bogate în vitamina C şi potasiu, provitamina A (betacaroten), vitamine din grupul B, magneziu, fier, cupru. Afinele stimulează circulaţia sangvină la nivelul retinei, ameliorează acuitatea vizuală şi vederea nocturnă. Decoctul de frunze de afin are proprietăţi antidiabetice şi acţionează indirect asupra sistemului endocrin.

Cireşele. Conţin potasiu, care le conferă proprietăţi diuretice şi uşor laxative, fibre care stimulează funcţionarea intestinului şi antioxidanţi eficienţi pentru a combate îmbătrânirea celulară. Pot atenua durerile de tip inflamator (crizele de gută, artrită) datorită antocianinelor care au efecte antiinflamatoare. Combat constipaţia, fiind uşor laxative datorită sorbitolului conţinut şi sunt utile în caz de insomnia deoarece conţin melatonină - hormonul somnului. Din păcate, cireşele au cel mai mare conţinut de zaharuri dintre fructele roşii şi un aport caloric ridicat, fiind astfel necesar să fie consumate cu precauţie de către persoanele diabetice.

redactia.jurnalaradean@informmedia.ro

DECESE

Copleşiţi de durere anunţăm încetarea din viaţă după o lungă şi grea suferinţă a iubitului nostru soţ, tată, bunic,

ZDREMŢAN GHEORGHE

la doar 68 ani.

Înmormântarea va avea loc astăzi, 22 mai, ora 13,00 de la Casa Funerară Kuki din str. Cocorilor, iar înhumarea la Cimitirul Eternitatea (UTA).

Familia îndoliată

Cu durere în suflet, anunţăm decesul celei care a fost mamă, soacră, soră şi bunică,

ŢIC ADRIANA.

Înmormântarea va avea loc astăzi, 22 mai 2019, ora 16:00, la Cimitirul Aradul Nou, str. Petuniei.

Familia îndoliată

Cu durere anunţăm încetarea din viaţă a celei care a fost

PLEŞ ANA

la vârsta de 64 ani.

Înmormântarea va avea loc astăzi, 22 mai 2019, ora 12,00 de la domiciliul din loc. Tauţ. Dumnezu s-o odihnească!

Fiica Neliana cu familia

Cu durere în suflet, anunţăm trecerea în eternitate a celei care a fost soţie şi mamă,

ONIGA FLORICA

în vârstă de 72 de ani.

Dumnezeu să o odihnească în pace! Slujba de înmormântare va avea loc joi, 23 mai 2019, ora 14:00 la Casa Funerară KUKI din str. Cocorilor, nr.6, iar înhumarea la Cimitirul Pomenirea.

Fam. îndoliate Oniga şi Hatcu

Cu tristeţe şi durere în suflete, anunţăm încetarea din viaţă a dragului nostru tată, socru şi bunic,

BRAD AUREL.

Dumnezeu să-i vegheze odihna veşnică! Înmormântarea va avea loc astăzi, 22 mai 2019, în localitatea Beiuş, Capela din str. Livezi, la ora 13:00.

Fiii Eugen şi Adrian-Aurel cu familiile

CONDOLEANŢE

Împărtăşim alături de colega noastră, prof. Irimie Sorina şi familia ei, profunda durere a despărţirii de mama sa dragă,

TUDUR RODICA.

Sincere condoleanţe!

Cadrele didactice de la Şcoala Gimnazială şi Grădiniţa Covăsânţ

Suntem alături de colega noastră, profesor Sorina Irimie în momentele grele ale despărţirii de mama sa şi transmitem sincere condoleanţe familiei greu încercate. Dumnezeu s-o odihnească în pace!

Colegii de la C.S.E.I. Arad

Regretăm profund dispariţia nepoatei şi verişoarei noastre,

RODICA TUDUR

şi suntem alături de familia greu încercată. Dumnezeu s-o odihnească!

Mătuşa Floriana şi verişorii Zenica şi Mihăilă Bardi

Suntem alături de nora noastră, Mihaela Bozian, la despărţirea de tatăl ei,

impegat C.F.R. -

MLADIN IOAN.

Odihnească-se în pace!

Familia preot Bozian Gheorghe

Sincere condoleanţe din partea fam. Ziegler-Groza, la trecerea în nefiinţă a celui ce a fost directorul Staţiunii Moneasa,

BRAD AUREL.

Dumnezeu să-l odihnească!

SERVICII FUNERARE

NOSFERATUM

SERVICII FUNERARE COMPLETE

Arad, str. Ghiba Birta nr. 26 - Tel.: 0752 10 11 12; 0357 80 48 38

NON STOP e-mail: nosferatumarad@yahoo.com www.nosferatum.ro

TRANSPORT GRATUIT ÎN MUNICIPIUL ARAD ŞI ORAŞUL PECICA

* Sicrie la preţ de producător;* Înmormântări GRATUITE – doar pe baza cuponului de pensie; * Consultanţă şi medic constatator; * Rezolvăm actele la spital, primărie, casă de pensii, C.A.R.P.; * PRELUĂM DECEDAŢII DE LA MORGĂ; * Igienizare, cosmetizare, îmbălsămare, incinerarii, REPATRIERI, CAPAC FRIGORIFIC; * CAPELA CIMITIR ETERNITATEA (UTA)! * Borduri, monumente funerare, mozaic, marmura, granit.

Program mica publicitate:
pe B-dul Revoluţiei, nr. 81
luni-joi: 8.00-17.00,
vineri: 8.00-16.00
duminică: 9.00-13.00.

GARSONIERE

• **A A** achiziţionez garsonieră, apartament 1 cameră, cash, ☎0746.055.126, ☎0755.483.216. 179655

• **Cumpăr cu** plata pe loc garsonieră, apartament 1 cameră, ☎0721.670.839. 219472

AP.2 CAMERE-ARAD

• **A A** Achiziţionez apartament 2,3,4 camere cash, ☎0746.055.126, 0755.483.216. 178868

• **Cumpăr cu** banii jos apartament 2- 3 camere, 0742.781.651. 219471

• **Vând apartament** cu 2 camere, decomandat, 2 holuri, baie, şpaţ, debara, balcon închis, boxă mare, amenajat, încălzire proprie,zona Vlaicu, preţ 47.000 Euro, 68 mp. Telefon 0770.815.332. 220399

• **Vând apartament** două camere, renovat, mobilat în Gurahonţ. Telefon ☎0743.403.165. 214502

AP.3 CAMERE-ARAD

• **Vând apartament** 3 camere în casă, et. 1, central (Tudor Vladimirescu), 114 mp, garaj, preţ 62.000 Euro, 0756.495.174. 222789

AP.4 CAMERE-ARAD

• **Vând apartament** 4 camere în asociaţie, et. 1, Calea Romanilor (lângă malul Mureşului), P+ et.1, 120.000 Euro, 0756.495.174. 222788

CASE-ARAD

• **Vând/ schimb** casă în Grădişte cu apartament 2 camere, ☎0752.332.644. 217040

VILE-ARAD

• **Vând vilă** mare cu deal şi o casă mare în com. Covăsânţ, toate utilităţile. Informaţii telefon 0745.862.758, 0746.121.811, preţ negociabil la faţa locului. 222808

• **Vilă 6** camere, Grădişte, 3 băi, teren, 424 mp, 0722.257.409. 219499

TERENURI LOCAL

• **Cumpăr pământ** agricol raza municipiului Arad. Telefon 0745.895.483. 205767

• **Vând teren** arabil, 4.000 mp în Sânicolaul Mic. Telefon 0753.371.369. 222178

• **Vând 2** parcele loc de casă Via- Carmina, Vladimirescu, 650, 610 mp. Telefon ☎0733.632.595. 222790

TERENURI JUDEŢ

• **Vând loc** casă, Şimand, 953 mp. Preţ 8.500 Euro, ☎0742.946.281. 218804

• **Vând 7** ha teren arabil la Curtici. Telefon 0733.632.595. 222792

IMOBILE CHIRII

• **Închiriez apartament** 2 camere zona Confecţii, str. L.Rebreanu (lângă facultate), etaj 4, parţial mobilat. Preţ 150 Euro/lună. Tel. 0722.967.646. 218813

• **Dau în** chirie cameră, bucătărie, baie (zugrăvite proaspăt), intrare separată. Tel. 0725.045.433. 222810

• **Dau în** chirie (sau vând) casă cu etaj (265 mp utili), zonă centrală (Podgoria). Ideal sediu firmă. Tel: 0722.293738. 165090

OFERTE LOCURI DE MUNCĂ

• **Angajăm infirmieră** cămin bătrâni, zona Micălaca. Inf. 0743.072.755.

• **Angajez operator** producţie, salar 2.400 Ron. Telefon 0728.556.102.

• **Căutăm educator** copii cls. 0- 5. Cerinţe: engleză, curs psihopedagogie, 0747.686.850.

• **Depozit de** logistică angajează operator curăţenie în curtea imobilului, 0733.103.684.

• **Firmă construcţii** angajează zidari, cofrador pentru lucru (1 an) Franţa, experienţă, ☎0034643954722.

• **Hotel trei** stele, situat în zonă centrală, angajează ospătar(ă). Se asigură salarizare motivantă. Informaţii se pot obţine la tel: 0744.608.032.

• **Angajez bărbat** pentru balotat carton şi folie. Tel.: 0755.735.402.

PRESTĂRI SERVICII

• **Construcţii case,** tencuieli, zugrăveli, rigips, izolaţii acoperiş, termoizolaţii, consolidări, ☎0740.696.157. 219140

CONSTRUCŢII

• **Aaduc balast,** nisip, sort, ridic moloz, pământ, piatră, maraniţă, 0747.206.371. 219504

• **Aduc la** domiciliul clientului nisip, balastru, sort, griblură. Tel. 0775.163.673. 212320

• **Aduc nisip,** balast, sort, griblură, gunoi grajd, ridic moloz, ☎0758.708.622. 218514

PIERDERI

• **Pierdut certificat** constatator avizare activitate sediu pentru societatea Topocons Caius SRL nr. 30583 din 3.09.2014. Îl declar nul. 222807

• **Pierdut legitimaţie** de călătorie gratuită pe numele Negru Elena, eliberată de CTP Arad. O declar nulă. 222798

DIVERSE

• **Cumpăr maşini** pentru fier vechi, ofer radiere, neferoase, baterii, pene vechi şi noi, 0748.803.788. 218823

• **Vând bicicletă** electrică Lopifit import nouă. Telefon 0740.221.415. 222498

• **Vând capră** tânără cu 2 iezi (1,5 luni), moară măcinat porumb şi ştiuleţi, ☎0725.045.433. 222814

• **Vând uşi** şi geamuri termopan antiefracţie, izolate termic şi fonic, Anglia, cu vitralii şi sticlă ornamentală, tâmplărie 11 camere noi şi second- Lipova, ☎0744.796.542. 214020

• **Vând colţar** extensibil. Preţ: 500 lei. Tel. 0760.851.583.

ANUNŢ DE PARTICIPARE

Comuna Şepreuş lansează invitaţia de participare la licitaţia publică de proiecte în conformitate cu următoarele prevederi legale: Legea nr. 350/2005 privind regimul finanţărilor nerambursabile din fonduri publice alocate pentru activităţi nonprofit de interes general.

Propunerile de proiecte eligibile se vor înscrie în aria tematică (direcţia de finanţare): Cultură - fond de finanţare **25.000 lei**;

Pentru aria tematică (direcţia de finanţare) sunt stabilite criterii de evaluare şi condiţiile de acces la fondurile publice în vederea atribuirii contractelor de finanţare nerambursabilă, acestea fiind cuprinse în Documentaţia pentru elaborarea şi prezentarea propunerii de proiect, specifică direcţiei de finanţare.

Atribuirea contractelor de finanţare se va face în ordinea punctajului total obţinut de către fiecare solicitant şi în limita bugetului alocat fiecărei direcţii de finanţare, în perioada aprilie-decembrie 2019.

Data limită de depunere a propunerilor de proiect: 18.06.2019 - ora 16.00.

Perioada selecţiei şi evaluării propunerilor de proiect: 20.06.2019 - 21.06.2019.

Comunicarea rezultatelor pe site-ul instituţiei: 24.06.2019.

Perioada de depunere a contestaţiilor: 24.06.2019 - 28.06.2019.

Soluţionare contestaţii: în maximum 5 zile lucrătoare de la data expirării termenului pentru depunerea contestaţiilor.

Atribuirea contractelor de finanţare: după soluţionarea contestaţiilor.

Adresa de depunere a documentaţiei: la sediul instituţiei – U.A.T. - comuna Şepreuş, din loc. Şepreuş, str. Piaţa Rebeliunii, nr.1, jud.Arad .

Documentaţia se va depune în plic închis ce va avea menţionat denumirea solicitantului şi aria tematică (direcţia de finanţare).

În vederea obţinerii *Regulamentelor pentru atribuirea contractelor de finanţare nerambursabilă (Documentaţia pentru elaborarea şi prezentarea propunerii de proiect şi Formularul de finanţare,)* - specifică pentru direcţia de finanţare, precum şi pentru alte detalii suplimentare, puteţi consulta site-ul: www.sepreus.ro sau la telefon 0257/356262

Anunţul Primăriei Comunei Şepreuş nr.1106 din 25.04.2019 privind programul anual privind regimul finanţărilor nerambursabile pentru anul 2019 a fost publicat în Monitorul Oficial al României nr.71 din 10.05.2019 Partea A VI-A.

(842 - H 222821)

EVIDENŢIAZĂ-TE!

Talon valabil până în 30 iunie 2019

Text: DATA apariţiei:----------

Date personale:

Nume şi Prenume:

Telefon:

Buletin de identitate:

TALON + PREŢUL CATEGORIEI AFERENTE

Anunţurile se preiau zilnic, la ghişeu, până în ora 16⁰⁰, după această oră, se pot prelua doar prin intermediul sistemului online de preluare al anunţurilor disponibil pe www.jurnalaradean.ro . Anunţurile de mică publicitate din Jurnal Arădean se publică pe baza talonului din ziar
Redacţia nu îşi asumă responsabilitatea pentru conţinutul anunţurilor de mică publicitate!

JURNAL ARADEAN

JURNAL ARĂDEAN

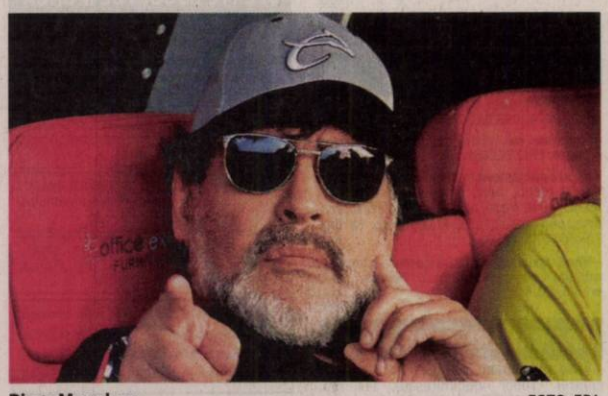

Diego Maradona FOTO: EPA

„Nu mergeţi să vă uitaţi!"

BUCUREŞTI. Duminică, la Festivalul de la Cannes 2019, a avut loc premiera documentarului „Diego Maradona", în care este prezentată viaţa fostului mare fotbalist, însă argentinianul s-a arătat nemulţumit de modul în care este descris pe afişul filmului. Posterul documentarului de două ore conţine descrierea: „Diego Maradona. Rebel, Erou, Escroc, Dumnezeu", iar El Pibe D'Oro s-a arătat foarte deranjat de termenul „escroc", îndemnând oamenii să nu vizioneze acest film.

„Am jucat fotbal şi am câştigat bani alergând după o minge. Nu am escrocat pe nimeni. Dacă pun asta pe afiş pentru a-i face pe oameni să meargă să vadă filmul, cred că greşesc. Nu îmi place titlul, iar dacă nu îmi place titlul, nu mă voi uita la film. Nu mergeţi să vă uitaţi!", a declarat Maradona, pentru Univision.

Documentarul a avut premiera la Cannes, duminică, iar lansarea generală va avea loc pe 14 iunie.

Actualul antrenor al mexicanilor de la Dorados de Sinaloa nu a văzut filmul făcut pentru el, însă regizorul Asif Kapadia era convins că fostul mare fotbalist va fi încântat.

Faliment pentru Jamie

LONDRA. Lanţul de restaurante al celebrului chef britanic Jamie Oliver a intrat marţi în faliment, punând în pericol circa 1.300 de locuri de muncă din cele 25 de localuri din Marea Britanie, relatează Reuters.

Jamie Oliver, 43 de ani, a devenit o figură bine cunoscută în Marea Britanie şi în întreaga lume cu emisiunile sale culinare şi a fondat lanţul de restaurante cu specific italian „Jamie's Italian" în 2008. Pe lângă acestea, Jamie Oliver deţine şi restaurantul Barbecoa şi Jamie Oliver's Diner. „Sunt devastat de falimentul restaurantelor noastre din Marea Britanie", a scris celebrul chef pe Twitter. „Vreau să mulţumesc personalului şi furnizorilor noştri care s-au implicat trup şi suflet în această afacere de peste un deceniu", a mai spus Jamie.

Restaurantele au fost plasate sub administraţia judiciară a cabinetului KPMG, care va căuta de acum unul sau mai mulţi cumpărători pentru întreaga sau o parte a afacerii. În absenţa cumpărătorilor, restaurantele vor fi pur şi simplu închise. **SURSA: AGERPRES**

Delicii
Un porc spinos nord-american îşi ia prânzul în grădina zoologică din Dresda. FOTO: EPA

Testamentele Arethei

CHICAGO. Trei testamente scrise de mână au fost descoperite în locuinţa din Detroit a cântăreţei americane Aretha Franklin, la mai multe luni de la decesul acesteia. În cel mai recent dintre aceste documente, datând din martie 2014 şi descoperit sub nişte perne dintr-o cameră, toate bunurile regretatei artiste revin membrilor familiei. Scrisul este indescifrabil pe alocuri şi cele patru pagini conţin şi adnotări.

Aretha Franklin a murit în august 2018, la vârsta de 76 de ani, din cauza unui cancer pancreatic. După deces, avocaţii şi membrii familiei au spus că artista nu a lăsat un testament.

Cele trei documente redactate de mână au fost descoperite la începutul acestei luni. Două dintre documente datează din 2010 şi au fost descoperite într-un dulap încuiat, după ce s-a găsit cheia acestuia. Avocatul lui Franklin a notificat autorităţile în domeniu privind aceste testamente luni, întrucât nu se ştie deocamdată dacă sunt legale, potrivit legislaţiei din statul american Michigan.

O audiere în acest caz a fost stabilită pentru 12 iunie. **SURSA: MEDIAFAX**

Aretha Franklin FOTO: EPA

A leşinat la un dineu

CANNES. Actriţa americană Elle Fanning, membră a juriului care decernează premiul Palme d'Or la Festivalul de Film de la Cannes, şi-a pierdut cunoştinţa pentru scurt timp la un eveniment, dar în prezent se simte bine, potrivit variety.com.

Elle Fanning se afla la dineul Chopard Trophee, când şi-a pierdut cunoştinţa şi a căzut de pe scaunul pe care era aşezată. Sora sa, actriţa Dakota Fanning, a ajutat-o să se ridice, înainte ca Elle să fie scoasă din sală de membri ai echipelor de securitate. Potrivit unor martori oculari, ceremonia a fost întreruptă pentru scurt timp.

Actorul Colin Firth, care era aşezat la o masă din apropiere, a sărit de pe scaun pentru a-şi oferi ajutorul. Elle Fanning a scris ulterior un mesaj pe reţeaua de socializare online Instagram în care a dat asigurări că se simte bine.

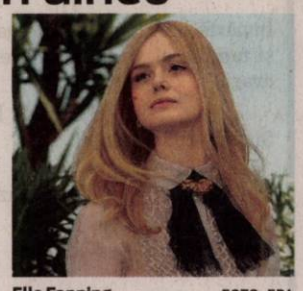

Elle Fanning FOTO: EPA

În vârstă de 21 de ani, Elle Fanning a debutat în pelicula „I Am Sam" (2001) şi a mai jucat în lungmetraje precum „Super 8", de J. J. Abrams, pentru care a primit premiul Spotlight la Hollywood Film Festival, „We Bought a Zoo" (2011) şi Maleficent (2014). **SURSA: MEDIAFAX**

Promovează „Madame X"

LISABONA. Cântăreaţa americană Madonna va începe turneul pentru promovarea noului său album, „Madame X", cu trei spectacole în zilele de 16, 18 şi 19 ianuarie 2020 la Coliseo din Lisabona, oraşul care a inspirat câteva dintre ritmurile de pe ultima sa producţie discografică, relatează luni EFE. Biletele, care oscilează între 75 şi 400 de euro, vor fi puse în vânzare sâmbătă 25 mai, potrivit companiei promotoare portugheze „Everything is New".

Madonna FOTO: EPA

După Portugalia, regina muzicii pop în vârstă de 60 de ani va concerta până în februarie anul viitor la Londra şi Paris, singurele două oraşe europene pe care le vizita în afara capitalei lusitane.

„Madame X Tour", care se va desfăşura în săli de capacitate mai mică, va debuta pe 12 septembrie la New York. **SURSA: AGERPRES**

Diana
Pasiunile ei sunt moda, muzica şi călătoriile.

www.aradon.ro
Mai multe poze cu Diana

Un nou record de audienţă

Episodul final al serialului „Game of Thrones" a fost urmărit de 19,3 milioane de persoane.

LOS ANGELES. Ultimul episod al serialului de televiziune „Game of Thrones" a stabilit un nou record de audienţă, 19,3 milioane de persoane urmărind show-ul duminică seară, în SUA, a anunţat producătorul HBO.

Recordul de audienţă anterior pentru acest serial fusese stabilit de penultimul episod, difuzat cu o săptămână înainte. Atunci, 18,4 milioane de persoane din SUA au vizionat episodul în direct pe HBO şi pe aplicaţiile HBO Go şi HBO Now. Finala serialului a stabilit un record de audienţă şi la nivelul tuturor show-urilor difuzate de HBO. Recordul anterior fusese stabilit de un episod din serialul „The Sopranos", în 2002, potrivit HBO. „Game of Thrones" este disponibil pentru vizionare în peste 150 de ţări, dar pe multe dintre aceste piete datele de audienţă sunt dificil de colectat, făcând imposibil de calculat o cifră globală. Duminică seară, după opt sezoane şi 73 de episoade, producţia HBO a ajuns la final, cu încă o moarte şocantă şi un personaj numit rege în ciuda aşteptărilor fanilor, scrie Reuters.

Au ajuns la ultimul episod FOTO: EPA

Încă de la lansare, „Urzeala tronurilor" a devenit un fenomen global şi cel mai iubit serial din istoria HBO. „Game of Thrones" a primit foarte multe premii de la lansare şi este unul dintre serialele cele mai scumpe din istorie. Bugetul de producţie a crescut treptat, în ultimul sezon, acesta ridicându-se la 15 milioane de dolari pe episod, potrivit Variety. **SURSA: MEDIAFAX**

Readusă în atenţia publicului

LOS ANGELES. Moştenitorii lui Whitney Houston au încheiat un acord pentru a încerca să reaprindă flacăra cântăreţei americane cu ajutorul unui album postum cu piese inedite şi al unui turneu sub formă de hologramă. Casa de discuri Primary Wave Music Publishing a anunţat luni încheierea unui acord cu moştenitorii cântăreţei, decedate în 2012, în baza căruia a achiziţionat 50% din patrimoniul artistei inclusiv drepturile asupra muzicii, filmelor şi a produselor derivate.

Pat Houston, sora vitregă şi executoarea testamentară a cântăreţei, a explicat că organizarea unui turneu cu holograma lui Whitney reprezintă prioritatea acestui partenariat, care ar putea fi urmat de acorduri privind produsele derivate, inclusiv un spectacol pe Broadway. **SURSA: MEDIAFAX**

Whitney Houston FOTO: EPA

Suspendat pe Turnul Eiffel

PARIS. Un bărbat a escaladat Turnul Eiffel din motive necunoscute luni după-amiază şi a rămas suspendat timp de şase ore la nivelul ultimului etaj al edificiului până la căderea nopţii, determinând evacuarea monumentului parizian. „La 21:30, membrii brigăzii de pompieri din Paris au reuşit să îl convingă pe individ", a precizat aceeaşi compania ce administrează monumentul. Bărbatul, îmbrăcat în negru, a rămas suspendat în rapel, ţinându-se de barele turnului la câţiva metri sub nivelul celui de-al treilea etaj - care este şi ultimul - al monumentului. La baza monumentului, „spectacolul" i-a captivat pe pietoni şi pe sutele de turişti aflaţi în zonă, în timp ce aproximativ „2.500 de vizitatori" au fost evacuaţi. **SURSA: AGERPRES**

FONDAT 1989, APARE LA ARAD, TEL. 0257/041.151, E-MAIL: REDACTIA.JURNALARADEAN@INFORMMEDIA.RO; PUBLICITATE.JURNALARADEAN@INFORMMEDIA.RO

Laszlo Balint e noul antrenor al echipei UTA

PAGINA 7

JURNAL ARĂDEAN

Poliția Locală Arad: „agenții economici vor fi amendați"

PAGINA 10

JOI
23 MAI 2019
ANUL XXXI, NR. 8325
12 PAGINI - 1,99 LEI

19° Temperaturile se vor situa între 11 și 19 grade. Vântul va sufla cu 1-17 km/h.

DIMINEAȚA | AMIAZA | SEARA

O singură zi, două voturi

Urnele se deschid duminică, 26 mai, pentru două scrutine: alegerile pentru Parlamentul European și referendumul pe justiție.

ARAD. Zi importantă pentru Arad, dar nu numai, duminică, 26 mai. Scrutinul pentru Parlamentul European ar putea lăsa municipiul cu un primar interimar până la alegerile din 2020, dacă actualul edil Gheorghe Falcă va reuși să câștige un mandat pentru Bruxelles. Pe lângă actualul primar care se află pe poziția 8 a listei PNL, în lupta pentru Parlamentul European mai sunt și alți 2 arădeni, poziționați tot în primii 10 candidați: Eusebiu Pistru - ALDE și Vlad Botoș - USR-PLUS.

Pe de altă parte, scrutinul de duminică este un prim test pe care îl vor trece partidele în vederea altor trei campanii de alegeri ce urmează: prezidențialele din această toamnă, alegerile locale din primăvara lui 2020 și parlamentarele din toamna anului viitor. Așadar, scorurile pe care le vor obține marii jucători din politica românească le va arăta imaginea clară a ceea ce cred alegătorii.

Revenind la alegerile din 26 mai, trebuie să spunem că pe de o parte arădenii sunt chemați să își aleagă viitorii parlamentari europeni, votul fiind unul pe listă de partid, nu uninominal, dar și să voteze în cadrul referendumului convocat de președintele Klaus Iohannis pe teme legate de justiție. Așadar, duminică la urne votanții vor putea spune dacă doresc să voteze pentru ambele sufragii, sau dacă vor să o facă doar pentru unul dintre ele. Urnele se vor deschide la ora 7:00 și se vor închide la ora 21:00, iar pentru a putea vota alegătorii trebuie în mod obligatoriu să aibă cartea de identitate asupra lor. /P.3

A poluat apele FOTO:FAN

Poluare cu metale grele

SEBIȘ. O societate comercială a intrat sub lupa polițiștilor și a Gărzii de Mediu după ce ar fi evacuat ape uzate cu conținut ridicat de metale grele - peste limita legală -, în Valea Dezna și râul Crișul-Alb. /P.10

Parteneriat Arad – Changzhou

ARAD. Întâlnire extrem de importantă la Camera de Comerț arădeană, în vederea dezvoltării relațiilor România-China. A fost semnat un acord de parteneriat, pentru schimburi economice și comerciale. /P.5

Cu medaliile FOTO: IPJ ARAD

Medalii de bronz pentru doi polițiști

ARAD. Doi polițiști din cadrul Inspectoratului de Poliție Județean Arad au câștigat medalii de bronz la concursul de brazilian jiujitsu, desfășurat în Croația, la Zadar, în perioada 17-18 mai. /P.10

Asfalt nou pe Drumul Național 7

36 de kilometri din DN 7 vor beneficia de un strat nou de asfalt. Drumarii spun că aceste lucrări vor fi realizate pe lângă plombările care vor fi efectuate pe întreg drumul. Deja s-a decapat stratul de uzură în zona Lipovei și urmează să fie turnat un nou strat de asfalt pe o lungime de aproximativ 12 kilometri. În plus, și autostrada Arad-Timișoara a intrat în reparații, pe alocuri fiind turnate covoare asfaltice. /P.5 FOTO: A.G.

Ștrandul Neptun este pustiu de aproape o lună!

ARAD. Premieră nedorită la Ștrandul „Neptun". Ploile dese și temperaturile scăzute au făcut să avem cel mai slab debut de sezon la plajă. De când a fost deschis, la 1 mai, niciun bilet de intrare nu a fost vândut. Administrația ștrandului a reușit să încaseze doar contravaloarea a 30 de abonamente cu reducere și a două cu preț întreg, iar unii dintre posesorii acestor abonamente au intrat pentru a face plajă, fiind închiriate doar zece șezlonguri.

Nicolae Mehelean, directorul SC Recons Arad, societatea municipalității care administrează baza de agrement, ne-a declarat că anul trecut, până la această dată, existau înregistrați 5.000 de vizitatori. În alți ani, lucrurile au mers și mai bine, însă zilele au fost mult mai calde.

Pentru că ștrandul nu are vizitatori, din cele opt bazine existente au fost umplute cu apă doar două, iar toboganele nu au fost puse în funcțiune. Asta pentru că umplerea bazinelor presupune costuri majore, care nu se justifică în condițiile în care locul de agrement este pustiu. „Toboganele vor fi funcționale doar când vom avea condiții meteo prielnice. Este posibil să le punem în funcțiune în weekend-ul următor", a spus Melehean.

Situația este similară la toate ștrandurile din județ, dar și la Plaja Ghioroc, unde practic nu se taxează intrarea. În sezonul estival trecut, la Ghioroc au fost peste 100.000 de vizitatori. Administrația comunei a făcut investiții majore în acest loc cu zeci de palmieri și un camping nou construit, însă puținii vizitatori din această lună au mers doar pentru a sta la terasele de lângă plajă. **JA-M.B.**

Casa Urbarială FOTO: E.R.

Vor transforma Casa Urbarială

SÂNTANA. Primăria Orașului Sântana e în căutarea unui proiectant care să transforme Casa Urbarială din oraș, situată lângă biserica catolică, într-un centru cultural multifuncțional. /P.4

PUZ aprobat pentru Splai Mureș

ARAD. Consilierii locali municipali au aprobat, în ședința de săptămâna aceasta, Planul Urbanistic Zonal și Regulamentul Local de Urbanism pentru zona rezidențială și de servicii de pe terenul fostei fabrici de zahăr. /P.5

Au prefațat evenimentul FOTO: JA

Spectacol pe patru roți

ARAD. Se anunță zile pline de adrenalină, suspans și spectacol la ediția a XI-a a Raliului Aradului. Vineri dimineață se va da startul oficial al etapei a doua din Campionatul Național de Raliuri Dunlop (CNRD) 2019 și parte din cadrul Trofeului European pentru Raliuri (ERT). /P.7

Târg de Machete, duminică la Arad

ARAD. 24 de expozanți vin duminică la Arad pentru a lua parte la prima ediție a Târgului de Machete. Participanții se adună la Arad, din întreaga țară dar și de peste hotare. Arădenii vor putea vedea machete de automobile, avioane, dar și vehicule militare. /P.5

Trotuare noi, străzi de pământ

Trotuarul unei străzi din cartierul Aradul Nou, ce a fost reabilitată în urmă cu aproximativ patru ani de zile, este spart din nou de muncitori. Arădenii care locuiesc aici sunt revoltați deoarece, spun ei, nu era necesară intervenția muncitorilor. Ci mai degrabă pe o altă stradă, perpendiculară pe aceasta, care este încă din pământ. Ne-am deplasat pentru cititorii noștri pe strada Ana Ipătescu pentru a sta de vorbă cu arădenii supărați. /P.10 FOTO: V.G.

Inform Media Press SRL
JURNAL ARĂDEAN | ARAD ONLINE www.aradon.ro

Ne mărim echipa!

Căutăm colegi pentru următoarele posturi:

- **distribuitori presă**
  în cartierele Aradul Nou, Podgoria, Pârneava, alte zone ale Aradului

Depunerea CV-urilor la adresa de e-mail: **hr@informmedia.ro,** sau ☎ **0728.284.737, 0723.121.665**

Solicitantul este de acord cu utilizarea datelor sale personale conform regulamentului GDPR al firmei noastre publicat de site-ul Inform Media Press.

(828)

Remember: 23 mai

1741 S-a născut Andrea Luchesi, compozitor italian (d. 1801)

1871 S-a născut Garabet Ibrăileanu, critic literar român (d. 1936)

1902 S-a născut Vladimir Streinu, critic literar, poet, eseist şi traducător (d. 1970)

1906 A murit dramaturgul norvegian Henrik Ibsen (n. 1828)

1929 Este lansată prima animaţie Mickey Mouse cu sunet, „Copilul carnavalului"

1933 S-a născut **Joan Collins,** actriţă britanică

1934 Faimoşii delicvenţi americani Bonnie Parker şi Clyde Barrow au fost ucişi într-un asalt al forţelor de ordine

1937 A murit John Davison Rockefeller, industriaş american, fondatorul Standard Oil Company (n. 1839)

Joan Collins FOTO: FAN

1942 S-a născut Gabriel Liiceanu, eseist şi filosof român

1951 S-a născut Anatoli Karpov, jucător rus de şah

1967 S-a născut Phil Selway, baterist al trupei Radiohead

1971 S-a născut actriţa Laurel Holloman

1976 S-a născut actriţa Kelly Monaco

Pieţe şi târguri

Astăzi este zi de piaţă agroalimentară la Curtici, Sebiş, Bata, Cermei, Zădăreni, Ghioroc, Săvârşin, Secusigiu, Sântana, Târnova, Zăbrani, Zerind. **Tot astăzi au loc târguri săptămânale la** Nădlac, Curtici, Sebiş, Cermei, Săvârşin, Secusigiu, Zerind.

Mâine, vineri, se desfăşoară târguri săptămânale la Ineu, Şepreuş, Şimand.

Telefoane utile

☎ INFORMAŢII TELEFONICE: 118.932; ☎ROBOT: 1958; ☎ APEL UNIC DE URGENŢĂ (SALVARE, POLIŢIE; Pompieri): 112; ☎ PRIMĂRIA MUNICIPIULUI ARAD: Program de relaţii cu publicul (camera 5) luni-joi între 8-18; vineri între 8-16. Tel. centrală: 0257/281.850; ☎ Delgaz Grid (fost E.ON) - Dispecerat de urgenţe: 0800.800.928 şi 0265.200.928; ☎ DERANJAMENTE CURENT ELECTRIC: 0257/929; ☎ INFORMAŢII CFR: 0257/231.777; ☎ PROTECŢIA CONSUMATORULUI: B-dul Revoluţiei, nr. 50. Telefon: 0257/257.049; ☎ POLIŢIA LOCALĂ: 0257/939.

Sudoku

REGULI:
În fiecare bloc sunt câteva cifre între 1 şi 9, stabilite dinainte. Acestea trebuie completate cu cifrele lipsă, în aşa fel încât fiecare număr să figureze o singură dată. De asemenea, cifrele de la 1 la 9 trebuie să figureze o singură dată atât pe rândurile orizontale cât şi pe coloanele verticale ale celor nouă blocuri luate împreună.

ÎNCEPĂTORI

			1					6
	9			4				
			7		2			4
		7					9	
		5		9		7		
			4		8	5		
		8			1	3	2	
	2				4	6		
	3		6					

AVANSAŢI

	5	6		7	4			
			1					
		1		3	8			2
1	4			9				
		7				5		9
					3	8	4	
		8					2	
3	7	5					8	6
						3		

Soluţiile jocurilor din numărul precedent:

ÎNCEPĂTORI

4	2	9	8	5	6	1	3	7
1	3	7	9	4	2	8	6	5
5	6	8	7	3	1	2	4	9
8	1	6	5	7	3	4	9	2
3	5	2	4	1	9	7	8	6
7	9	4	6	2	8	3	5	1
6	7	3	1	9	4	5	2	8
9	4	5	2	8	7	6	1	3
2	8	1	3	6	5	9	7	4

AVANSAŢI

7	5	9	6	1	2	3	4	8
4	8	6	9	3	5	7	1	2
1	3	2	4	8	7	5	9	6
6	2	3	1	4	9	8	5	7
5	1	7	3	2	8	9	6	4
8	9	4	7	5	6	2	3	1
9	7	1	2	6	3	4	8	5
2	6	8	5	9	4	1	7	3
3	4	5	8	7	1	6	2	9

UNDE MERGEM în Arad

Cinema

CINEMA CITY ATRIUM

- **Blestemul femeii care plânge, oele 17:20, 21:50**
- **După ce ne-am întâlnit, ora 21:20**
- **Extrem de pervers, şocant de violent şi diabolic, orele 15:00, 19:00**
- **Focviu, orele 14:20, 16:20, 18:20, 20:20, 22:20**
- **Haios şi blănos, ora 13:40**
- **John Wick: război total, orele 14:30, 17:10, 19:50, 22:30**
- **La cinci paşi de tine, orele 15:20, 18:00, 20:30**
- **Miss Bala, orele 19:20, 21:40**
- **Parcul de distracţii, orele 13:10, 15:10, 17:10**
- **Răzbunătorii: sfârşitul jocului, orele 13:10, 14:50, 17:00, 18:30, 20:40, 22:10**
- **Shazam!, ora 19:10**
- **Ticăloasele, orele 13:20, 15:50, 17:50, 20:00, 22:00**
- **Uglydolls: păpuşi în bucluc, orele 13:00, 15:00, 17:00**
- **Un detectiv afemeiat, orele 13:30, 15:30, 17:30, 19:30, 21:30**

Teatre

TEATRUL „IOAN SLAVICI"

- **Totul despre femei** (regia Felix Crainicu), joi, 23 mai, ora 19:00, Sala Studio

Filarmonica

- **Concert vocal-simfonic** (dirijor – Matei Pop; solişti – Aura Twarowska, mezzosoprană; Alina Holender, violoncel), joi, 23 mai, ora 19:00, Palatul Cultural

Întreruperi de curent

Vineri, 24 mai 2019. În Municipiul Arad, h 9 – 16: străzile Barbu Lăutaru, Zorilor. În judeţ, h 9 – 16: Chişineu-Criş, străzile M. Eminescu, Brândușei, Viorelelor, P-ţa Avram Iancu, Cuza Vodă, Războieni, Gării, Carpaţi, Bucegi, Sovata, Păcii, Prunului, Cânepii, Argeşului, Cartier Hada, Ilie Măduţa; **h 9 – 17:** Zona Nădlac – Şeitin, staţi de pompare; Văsoaia, Cil, Almaş, Rădeşti, Dieci, Crocna, Groşeni, Bârzeşti.

Sănătate

- **Policlinica DR. TURCIN, oferă:** Cardiologie (EKG, Ecografie cardiacă, Doppler vascular, Holter EKG si TA, Test de efort), Oftalmologie **(NOU - chirurgie pol anterior; CV computerizat; optică medicală),** ORL (videoendoscopie), pneumologie, gastroenterologie, neuropsihiatrie, medicină de familie, ecografii generale, Ginecologie. **Telefon: 0257/285510, www.policlinica-turcin.ro**
- **Farmacia GLYKON - UTA,** Bl U 6 (vis-a-vis de biserica în construcţie). Deschis zilnic: luni-vineri 07.00 -21.00 sâmbătă şi duminică 08.00-18.00. **Telefon: 0257/241197.**

Horoscop

BERBECUL (III.21.-IV.20.)
Recunoaşteţi că vă preocupă excesiv propria persoană! Vă sfătuim să acordaţi mai multă atenţie relaţiilor sentimentale. V-ar prinde bine o ieşire împreună cu persoana iubită.

TAURUL (IV.21.-V.20.)
Munca din ultima perioadă începe să îşi arate roadele. Aveţi satisfacţii pe plan social şi financiar. Vă puteţi asigura succesul în continuare prin rigurozitatea şi seriozitatea care vă caracterizează.

GEMENII (V.21.-VI.21.)
Sunteţi hotărât să vă asumaţi noi responsabilităţi. Conjunctura este favorabilă activităţilor intelectuale. Aveţi ocazia să vă afirmaţi.

RACUL (VI.22.-VII.22.)
Sunt favorizate relaţiile cu prietenii şi cu rudele. Dimineaţa, vă întâlniţi cu o persoană pe care o apreciaţi şi cu care nu v-aţi văzut de multă vreme.

LEUL (VII.23.-VIII.23.)
Dacă vi se oferă ocazia să plecaţi într-o excursie împreună cu persoana iubită, ar fi bine să nu staţi mult pe gânduri. Oricum, ar fi bine să faceţi ceva pentru relaţiile sentimentale.

FECIOARA (VIII.24.-IX.23.)
Aveţi o mare putere de convingere şi relaţiile cu cei din jur sunt excelente. Puteţi să negociaţi contracte sau să semnaţi acte oficiale.

BALANŢA (IX.24.-X.23.)
Este o zi bună pentru întâlniri cu prietenii. Aveţi şanse să rezolvaţi o problemă de familie. Sunteţi entuziast şi doriţi să începeţi o lucrare planificată mai demult.

SCORPIONUL (X.24.-XI.22.)
Nu aveţi o clipă de răgaz, dar reuşiţi să terminaţi tot ce v-aţi propus, graţie unor idei originale. Vă sfătuim profitaţi de această conjunctură favorabilă, dar cu măsură. Nu neglijaţi odihna!

SĂGETĂTORUL (XI.23.-XII.21.)
Cei din jur vă apreciază seriozitatea şi vă cer sfatul. Este o zi bună pentru a lega noi prietenii. Vă sfătuim să nu neglijaţi persoana iubită.

CAPRICORNUL (XII.22.-I.20.)
Dimineaţa plecaţi într-o călătorie în interes personal, care vă apropie mai mult de persoana iubită. Pe drum, faceţi cunoştinţă cu o persoană dispusă să vă dea sfaturi pentru afaceri.

VĂRSĂTORUL (I.21.-II.20.)
Aveţi succes în toate activităţile legate de cămin şi vă înţelegeţi foarte bine cu familia. Sunteţi bine dispus şi comunicaţi cu mare uşurinţă.

PEŞTII (II.21.-III.20.)
Este posibil ca persoana iubită să vă facă un cadou deosebit, cu care vă impresionează. După-amiază trebuie să luaţi o decizie importantă în ceea ce priveşte relaţiile sentimentale.

„Jurnal arădean" vă ascultă

De luni până joi, între orele 11.00-13.00, la telefonul 0257.212.055, redactorul nostru vă stă la dispoziţie.

ARAD. Teodor Lăpăduş doreşte să sesizeze starea în care se află parcul Mihai Eminescu după Festivalul Berii: „Iarba este pârjolită! Arată în ultimul hal. Ar trebui pusă alta. De-a lungul celor trei zile de festival, pe mal am văzut doar gunoaie aruncate, mâncare pe jos, câini vagabonzi. Sub orice critică".

M.C. din Arad atrage atenţia asupra bicicliştilor care circulă pe trotuar: „Nu mai ai loc să te deplasezi pe trotuar din cauza bicicliştilor. Eu locuiesc pe Bulevardul Revoluţiei şi ies des la plimbare. Într-o zi, un bărbat care se afla pe o bicicletă, pe trotuar, în centru, mi-a atras atenţia să mă dau la o parte că nu are loc să treacă. Cum adică? Am întrebat doi poliţişti locali de ce nu-i amendează că circulă pe bicicletă, pe trotuar, şi mi-au spus că nu au bază legală. E posibil aşa ceva?".

V.F. din Gai sesizează următoarele: „Pe strada Faurilor, în urmă cu mai bine de o lună de zile s-a spart o ţeavă de gaz. Au venit muncitorii, au săpat şi au lăsat o groapă imensă pe stradă. Chiar nu interesează pe nimeni cum decurg aceste lucrări?". **JA-I.C.**

Curs valutar

Denumirea valutei	BNR	BCR		BRD		Intesa Sanpaolo Bank		Banca Românească		Patria Bank		Alpha Bank		Casa de schimb LUXOR		Casa de schimb TRESOR	
		C	V	C	V	C	V	C	V	C	V	C	V	C	V	C	V
Euro	4,76	4,69	4,83	4,69	4,82	4,71	4,80	4,73	4,80	4,72	4,80	4,63	4,90	4,74	4,76	4,74	4,76
Dolar SUA	4,26	4,17	4,35	4,18	4,34	4,22	4,30	4,24	4,39	4,21	4,33	4,12	4,40	4,24	4,27	4,23	4,26
Forint	0,0145	0,0140	0,0152	0,0142	0,0148	00144	0,0149	-	-	0,0144	0,0148	-	-	0,0144	0,0146	0,0146	0,0147
Gram aur	174,65																

Vremea

Joi, 23 mai

www.aradon.ro

11° LA ORA 6 — temperaturile se vor situa între 10 şi 11 grade. Vântul va sufla cu 1-17 km/h dinspre V.

19° LA ORA 18 — temperaturile se vor situa între 18 şi 19 grade. Vântul va sufla cu 1-10 km/h dinspre V.

Ziua precedentă

Arad	12-22	Umiditate:	64%
Lipova	12-22	Presiune:	1011 mb
Chişineu-Criş	12-22	Precipitaţii:	70%
Săvârşin	11-21	Vânt:	26 km/h
Sebiş	11-21	Direcţie vânt:	SSV

Soarele

Răsare: 05:54
Apune: 21:09

Azi

Temperaturile se vor situa între 11 şi 19 grade. Vântul va sufla cu 1-17 km/h, dinspre V.

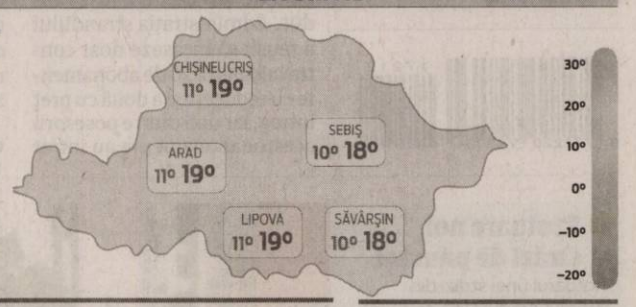

FAZELE LUNII

5.05 | 12.05 | 19.05 | 26.05

JOI	VINERI	SÂMBĂTĂ	DUMINICĂ
11° 19° averse şi furtuni	12° 18° nori şi soare	12° 22° câteva averse	13° 24° posibil averse şi furtuni

Calendar

Biserica ortodoxă: Sf. Cuv. Mihail Mărt., Ep. Sinadel; Sf. Maria lui Cleopa
Biserica greco-catolică: Sf. cuv. ep. m. Mihail
Biserica romano-catolică: Sf. Dezideriu, ep. m.

Prognoză pentru trei zile

Temperaturile minime vor fi cuprinse între 12 şi 13 grade, iar cele maxime între 18 şi 24 grade.

Temp.minime: 12–13°C
Temp.maxime: 18–24°C

JURNAL ARĂDEAN
B-dul Revoluţiei nr. 62, Arad
BRAT Auditat de BRAT
Reclamaţii difuzare: 0257.241.151

Şef departament publicitate şi departament difuzare: Cristian Sulinţan
Secretariat: 0257.212.090 (centrala), fax - 0257.212.012
Marea publicitate: 0257.280904
Mica publicitate: 0257.210775; B-dul Revoluţiei, nr. 81
Tiparul executat la: Tipografia Inform Média Lapkiadó Kft

Redactor şef: Adriana Barbu (8416) Responsabil de număr: Ioana Costaş
Secretar general de redacţie: Gabriela Groza (8423); Departamente: Eveniment: Alin Gherasim (8417), Ioana Costaş (8414); Valentin Goran (8405); Economic: Andreea Pintea (8415); Social: Diana Duţu (8413); Sport: Daniel Scridon (8424), Leo Sfâra (8422), Dan Lazăr (8406); Cultură: Eugen Rogojan.
Tehnoredactare: Ghizela Şerban (8409), Munteanu Daniel (8411).
REDACŢIE: tel. 0257.212.090 (centrala); fax 0257.212.012, 0257.228.592; e-mail: redactia.jurnalaradean@informmedia.ro, adevaruldearad@informmedia.ro, publicitate.jurnalaradean@informmedia.ro, publicitate.adevarul@informmedia.ro

Ce e Parlamentul European?

ARAD. Deputații în Parlamentul European sunt aleși o dată la cinci ani. Parlamentul reprezintă interesele cetățenilor UE la nivel european și este singura adunare transnațională din lume aleasă prin vot direct. Parlamentul alege președintele Comisiei Europene și numește comisarii (în calitate de colegiu). Deși sunt aleși fiecare în țara lor, deputații din Parlamentul European formează grupuri politice bazate pe o platformă și o identitate comune, ceea ce le crește influența. Normele parlamentare impun ca fiecare grup să aibă cel puțin 25 de deputați și să reprezinte cel puțin un sfert din statele membre ale Uniunii. Partidele politice din statele membre își confirmă, în general, adeziunea la un grup existent, însă alteori își declară intenția de a forma sau de a se afilia la un grup nou încă de la începutul alegerilor, conducând adesea campania împreună, cel puțin într-o anumită măsură. În prezent, în Parlamentul European sunt opt grupuri. Distribuția forțelor politice în noul Parlament poate determina constituirea unor noi alianțe și crearea unor noi grupuri. La prima sa ședință plenară, noul Parlament își alege președintele. Parlamentul alege apoi noul președinte al Comisiei Europene și, ulterior, examinează și aprobă întreaga Comisie. În cazul candidaților din România, partidele politice trebuie să obțină cel puțin 5% din voturi pentru a fi alese în Parlamentul European. **JA-A.P.**

26 mai, o singură zi, două voturi

Urnele de deschid duminică, 26 mai, pentru două scrutine: alegerile pentru Parlamentul European și referendumul pe justiție.

Se votează românii care vor deveni parlamentari europeni FOTO: FAN

ARAD. Pe 26 mai ne vom alege reprezentanții în Parlamentul European și în aceeași zi are loc și referendumul pe teme legate de justiție, convocat de către președintele Klaus Iohannis. Cetățenii vor vota în aceleași secții de votare, cu aceleași ștampile, pe trei buletine de vot.

Detaliile zilei de vot

* Secțiile de votare sunt deschise între orele 7:00 și 21:00. La ora 21:00 mai pot vota doar alegătorii care se află în sala unde se votează. În străinătate se votează între 7 și 21 ora locală. Ambele voturi (pentru europarlamentare și referendum) vor fi date în aceleași secții de votare.

* Veți prezenta actul de identitate operatorului de calculator al secției de votare. După scanarea actului de identitatea și validarea alegătorului, acesta se va deplasa înspre membrii biroului electoral. Dacă nu se încadrează în condițiile legale, președintele biroului electoral al secției de votare ia o decizie în acest sens. Aveți opțiunea de a vota doar la europarlamentare sau la referendum. Dacă nu doriți să votați la referendum, membrii biroului electoral al secției de votare vor trage o linie în dreptul spațiului pentru semnătură pentru referendum. După semnarea sau înscrierea și semnarea pe lista electorală suplimentară veți primi trei buletine de vot, unul pentru europarlamentare și două pentru referendum (câte un buletin pentru fiecare întrebare de la referendum).

*Se va putea vota pe listele permanente, la secția de vot unde sunteți arondați potrivit adresei din buletin, dar dacă nu sunteți pe lista permanentă, veți fi înscris pe o listă suplimentară.

* În Parlamentul European, România are alocat un număr de 32 de reprezentanți, care sunt aleși în sistem proporțional, pe liste închise; există o singură circumscripție. Fiecare partid primește mandate direct proporțional cu numărul de voturi obținute. Mandatul unui europarlamentar este de 5 ani.

Întrebările referendumului

Referendumul pe teme legate de justiție, convocat de către președintele Klaus Iohannis, conține două întrebări, fiecare fiind inclusă pe un buletin separat de vot: „Sunteți de acord cu interzicerea amnistiei și grațierii pentru infracțiuni de corupție?"; „Sunteți de acord cu interzicerea adoptării de către Guvern a ordonanțelor de urgență în domeniul infracțiunilor, pedepselor și al organizării judiciare și cu extinderea dreptului de a ataca ordonanțele direct la Curtea Constituțională?"

Atenție la vot

Pentru ca buletinul de vot să fie valid trebuie să verificați ștampila de control a secției de votare, de pe spatele buletinului. Aplicați ștampila cu mențiunea „VOTAT" pe patrulaterul care corespunde partidului sau candidatului independent dorit, respectiv opțiunii de la referendum. Îndoiți buletinul, astfel încât pagina goală care poartă ștampila de control a secției de votare să rămână în afară, și introduceți-l apoi în urna corespunzătorare (vor fi folosite urne diferite pentru alegeri și referendum) astfel încât să nu se deschidă; îndoirea greșită a buletinului de vot nu atrage nulitatea votului, dacă secretul votului este asigurat. Dacă greșiți aplicarea ștampilei, puteți cere un nou buletin de vot, dacă nu a fost introdus în urnă. Primul va fi anulat.

Urna specială

Alegătorii care nu se pot deplasa la secția de votare din cauză de boală sau invaliditate pot solicita urna specială (mobilă) de la secția de votare cea mai apropiată de locul în care se află în ziua alegerilor printr-o cerere scrisă însoțită de documente justificative. Cererea se face cel târziu în preziua alegerilor. În ziua alegerilor, o echipă formată din doi membri ai biroului electoral se va deplasa la locul unde se află alegătorul, cu urna specială și materialele necesare votării. Fiecare secție de votare are o singură urnă specială, care trebuie să fie la ora 21:00 înapoi la secția de votare. **JA-A.P.**

Daniel Funeriu

Iosif Matula

Daciana Sârbu FOTO JA

Arădenii din Parlamentul European

ARAD. De la intrarea României în Uniunea Europeană, Aradul a avut trei reprezentanți în Parlamentul European.

Daniel Funeriu

Considerat arădean datorită originilor sale - s-a născut la Arad și a copilărit la Săvârșin - Daniel Funeriu a fost europarlamentar din partea Partidului Liberal Democrat în perioada decembrie 2008 - iulie 2009. El candidase în 2007 la primele alegeri din România pentru Parlamentul European, de pe poziția a patra pe listele PLD, prima poziție neeligibilă. Norocul a făcut ca, după un an, unul dintre cei trei europarlamentari aleși - Dumitru Oprea - să se retragă din funcție (pentru a accede în Parlamentul României). Locul său a fost luat de către Daniel Funeriu. Acesta a activat în cadrul Grupului Partidului Popular European (Creștin-Democrat) și al Democraților Europeni. A fost membru al Comisiei pentru cultură și educație și al Delegației pentru relațiile cu Republica Populară Chineză.

Iosif Matula

Fost viceprimar al orașului Chișineu Criș (2000-2004) și fost președinte al Consiliului Județean Arad (2005-2008), Iosif Matula a fost ales europarlamentar din partea Partidului Democrat Liberal în legislatura 2009-2014. A activat în cadrul Grupului Partidului Popular European (Creștin Democrat). În perioada 2009-2012 a fost membru în Comisia pentru dezvoltare regională, în Delegația la Comisia parlamentară de cooperare UE-Ucraina și în Delegația la Adunarea Parlamentară Euronest. Între anii 2012-2014 a fost membru în Comisia pentru dezvoltare regională și în Delegația pentru relațiile cu Republica Populară Chineză.

„Îmi place să cred că am plecat din Parlamentul European lăsând în urmă o imagine a mea și a altor colegi, de oameni corecți, politicieni corecți, care au contribuit cu măcar o picătură la acest parcurs european al țării noastre" - a declarat Iosif Matula la finalul mandatului de europarlamentar, când a și anunțat că se retrage din viața politică.

Daciana Sârbu

Fiica lui Ilie Sârbu și soția lui Victor Ponta - născută la Arad -, Daciana Sârbu a fost susținută de PSD la alegerile europarlamentare din 2014, când a câștigat un nou mandat în Parlamentul European. A fost vicepreședintă a Comisiei pentru mediu, sănătate publică și siguranță alimentară și membră a Delegației pentru relațiile cu țările din Asia de Sud-Est și cu Asociația Națiunilor din Asia de Sud-Est. Daciana Sârbu și-a anunțat demisia din PSD în iulie 2018, continuându-și mandatul de europarlamentar în Grupul Alianței Progresiste a Socialiștilor și Democraților. **JA-D.D.**

Partide și independenți pentru Bruxelles

ARAD. Potrivit datelor publicate de către Biroul Electoral Central, pe buletinul de vot pentru Alegerile europarlamentare se vor regăsi partidele: Partidul Social Democrat, Alianța 2020 USR PLUS, Partidul PRO România, Uniunea Democrată Maghiară din România, Partidul Național Liberal, Partidul Alianța Liberalilor și Democraților - ALDE, Partidul Prodemo, Partidul Mișcarea Populară, Partidul Socialist Român, Partidul Social Democrat Independent, Partidul România Unită, Uniunea Națională pentru Progresul României, Blocul Unității Naționale.

Pe lângă partide, mai candidează și independenții: Gregoriana-Carmen Tudoran, George-Nicolae Simion, Peter Costea.

Lider pe piața în mass-media print și online din județele Arad, Bihor și Timiș caută:

DISTRIBUITORI DE PRESĂ

Pentru zonele:
- Aradul Nou
- Podgoria
- Pârneava
- Alte cartiere ale Aradului

Depunerea CV-urilor la adresa de e-mail: hr@informmedia.ro
sau la telefon 0728.284.737, 0723.121.665

Inform Media Press SRL

(829) Solicitantul este de acord cu utilizarea datelor sale personale conform regulamentului GDPR al firmei noastre publicat pe site-ul Inform Media Press.

JURNAL ARĂDEAN ARAD ONLINE www.aradon.ro

La Cinema Grădişte FOTO: FAN

Patrula junglei, pe 25 mai

Filmul de sâmbătă de la Cinema Grădişte va fi „Patrula junglei", animaţie franceză din 2017.

ARAD. Personajul principal al filmului este Maurice, un pinguin cu suflet de... tigru. Împreună cu prietenii lui din Patrula junglei, Maurice are planuri mari: vrea ca în junglă să domnească ordinea şi dreptatea, exact ca pe vremea când mama lui era la conducere. „El este întotdeauna însoţit de fiul său adoptat, Junior, un peşte tigrat, pe care îl învaţă să fie cea mai de temut fiară din junglă. Maurice este pus la mare încercare, căci, în curând, trebuie să apere jungla de pericolele iminente. Bunii săi prieteni, Miguel, Gilbert, Fred, Batricia, Al şi Bob sunt alături de el şi împreună devin eroii junglei. De acum, patrula junglei este în acţiune şi vine să rezolve problemele tuturor locuitorilor din junglă", conform sinopsisului.

Animaţia, dublată în limba română, va fi proiectată sâmbătă, 25 mai, de la orele 10 şi 12 la Cinematograful Grădişte. Pentru o mai bună gestionare a spaţiilor din sală, se pot face rezervări la adresa de email cinemagradiste@gmail.com şi la telefon 0740-946 821 (de marţi până vineri, între orele 10-12 şi 18-20). Proiecţiile de film de la cinematograful din Grădişte fac parte dintr-un proiect pe termen lung, finanţat de Primăria Municipiului Arad prin Centrul Municipal de Cultură Arad, care are ca scop revitalizarea cinematografelor din oraş.

JA-E.R.

Transformă Casa Urbarială

Primăria Oraşului Sântana e în căutarea unui proiectant pentru a transforma Casa Urbarială din oraş într-un centru cultural.

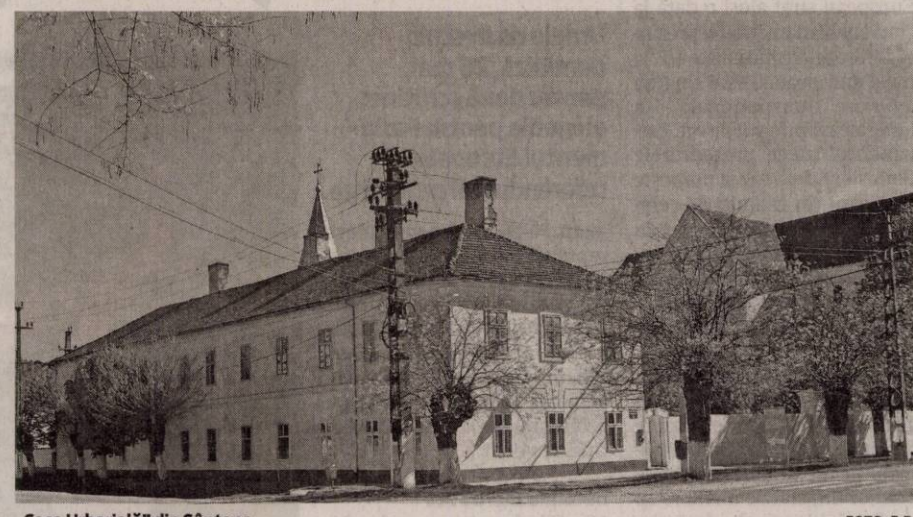

„Casa Urbarială" din Sântana FOTO: E.R.

SÂNTANA. Finanţat din fonduri europene, prin Programul Operaţional Regional 2014-2020, proiectul de restaurare a Urbarialhaus - Casa Urbarială - şi adaptarea ei la nevoile culturale ale comunităţii a fost demarat prin lansarea unei licitaţii pentru serviciile de elaborare a proiectului tehnic, detalii de execuţie şi asistenţă tehnică. Situată la intersecţia străzilor Muncii cu Ghioceilor, în vecinătatea Bisericii Catolice din oraş, Casa Urbarială a găzduit în ultimele decenii Biserica Ortodoxă, un cabinet medical şi un mic muzeu amenajat de Primărie. Cu fonduri europene, însă, administraţia locală îşi propune să transforme clădirea într-un centru cultural, un astfel de obiectiv neexistând în momentul de faţă în oraş.

Muzeu şi sală de conferinţe

La subsol, actualmente nefolosit, va fi amenajată o sală de repetiţie pentru fanfara oraşului, în timp ce la parterul clădirii urmează să fie amenajat un muzeu permanent de aproape 180 de metri pătraţi, cu grupuri sanitare şi un mic depozit, dar şi un spaţiu expoziţional de 70 de metri pătraţi destinat comunităţii rome. Etajul, folosit până acum câţiva ani de Biserica Ortodoxă, va fi şi el reamenajat, urmând a găzdui o sală de conferinţe, o sală destinată translatorilor, una multifuncţională sau de protocol, o sală de dans, o sală media, un atelier de creaţie şi un atelier de restaurare a obiectelor muzeale.

146 de mii

În ceea ce priveşte licitaţia pentru serviciile de proiectare, Primăria Oraşului Sântana alocă suma de 146.500 de lei, fără TVA, oferta câştigătoare urmând a fi cea care are cel mai bun raport calitate-preţ. 40% din „nota finală" a ofertelor va fi reprezentat de componenta financiară, 40% de capacitatea profesională a personalului ofertantului, iar 20% de planificarea activităţilor şi gestionarea acestora.

JA-E.R.

Istoricul clădirii

Clădirea a fost construită în urmă cu aproape 270 de ani, după planurile arhitectului Andreas Poller. Până la revoluţia din 1848-1849, clădirea a fost folosită pentru perceperea şi depozitarea produselor provenite din renta feudală, aceasta fiind reşedinţa administraţiei domeniale. Începând cu anii 1990, o parte a acestela a fost folosită pe post de capelă a Bisericii Ortodoxe, până în urmă cu trei ani, când s-a sfinţit noua biserică din oraş.

Concerte şi spectacole stradale la FlorAR

Festivalul FlorAR, ediţia a doua, se va desfăşura între 24 şi 26 mai, în Piaţa Avram Iancu şi pe strada Meţianu.

ARAD. A doua ediţie a festivalului va aduce pe lângă cele câteva mii de flori promise de organizatori, şi o serie de spectacole stradale şi concerte. „Festivalul se va desfăşura în Piaţa Avram Iancu şi pe strada Meţianu, unde, din zeci de mii de fire de flori, de toate formele şi culorile va fi amenajată o expoziţie care se doreşte a fi un adevărat spectacol decorativ. Expoziţia va fi amenajată din zeci de mii de plante, respectiv 15 sortimente de flori şi 8 feluri de verdeaţă. Din acestea vor fi lucrate figurine cum ar fi: două zeiţe ale primăverii înalte de 5 metri, poarta de intrare a festivalului, o capelă romană, un cuplu de dansatori, fluturi, mâini împreunate şi tablouri realizate în întregime din flori", spun cei de la Centrul Municipal de Cultură, organizator al festivalului.

Muzică

În cele trei zile ale festivalului, pe o scenă amenajată în Piaţa Avram Iancu, vor avea loc programe artistice adaptate acestei perioade a anului, dar şi temei evenimentului. Astfel, vineri, în prima seară a festivalului, pe scenă vor urca Lavinia Răducanu&Gabi Muzicaş care vor prezenta spectacolul „Despletirea primăverii", un concert de swing manouche orchestrat şi pentru partitura vocală, care omagiază figura emblematică a lui Django Reinhardt, unul dintre cei mai mari chitarişti de jazz, compozitor şi şef de formaţie de origine romă. Tot vineri, Maria Gheorghiu va prezenta un recital care va cuprinde piese de pe cel mai nou album al său, intitulat „Câmp de lavandă".

Spectacole de stradă

Spectacolele stradale vor fi una dintre atracţiile acestui festival, astfel că vor putea fi văzuţi pe strada Meţianu, dar şi în Piaţa Avram Iancu, „Bufonii regali", trei personaje costumate în bufoni, care vor prezenta acrobaţii şi echilibristică pe monociclu, completate de jonglerii şi module de plastică corporală, dar şi mişcare şi dans. Odată cu lăsarea serii, show-urile de lumină vor pune stăpânire pe perimetrul de desfăşurare al festivalului. „Nightingale" este un act artistic care cuprinde un dans aerian efectuat de o balerină care va fi suspendată într-un cerc în interiorul unei colivii. Personajul va spune o poveste melancolică a unei păsări capturate împotriva voinţei ei. „Light Walkers" este o formaţie de 3 balerine cu ţinute vestimentare cu LED-uri multicolore care vor dansa pe picioroange făcute să arate asemenea poantelor de balet.

Pregătirile sunt în toi FOTO: E.R.

JA-E.R.

Programul

Vineri, 25 mai, orele 15:00-18:15 – Bufonii regali; ora 19:00 – Lavinia Răducanu&Gabi Muzicaş; ora 20:00 – Maria Gheorghiu; 21:00 – Light Walkers. Sâmbătă, 26 mai, orele 11:00 – 14:15 – Bufonii regali; ora 19:00 – Peregrinii; ora 19:50 – Alexandra Ungureanu; ora 20:40 – Zoia Alecu; ora 21:30 – Light Walkers; Duminică, 27 mai, orele 12:00 – 15:15 – Bufonii regali; orele 18:00 – 19:40 – Nightingale.

SOLUŢIA INTEGRAMEI DIN NUMĂRUL PRECEDENT

R ■ RID ■ O ■ M ■ D ■ CEGA ■ ROSIOARA ■ PESCAR ■ NAROD ■ GEN ■ IHTIOLOG ■ DES ■ MINTE ■ AL ■ CE ■ ITA ■ SA ■ ITI ■ U ■ URS ■ CA ■ CRAP ■ ICRE ■ NU ■ ALO ■ A ■ LANGA ■ OP ■ SAN ■ MEREU ■ PLĂTICI ■ NE ■ VAR ■ BI ■ SITA ■ I ■ IAD ■ J ■ SOMN ■ FI ■ RASTIT ■ NISETRI

Citire apometre

Vineri, 24 mai 2019. Sânzienelor, Câmpeni, Nufăr, Tiberiu, N. Mihulin, Orizontului, Ţebei, D. Vodă, T. Brediceanu, Mălin, Veneţiei, Sportului, Suceava, Ghioceilor, Lăcrimioarelor, Marnei, Năsăud, Independenţei, P-ţa Bujac, Teuz, Buziaş, M. Vodă, Ulmului, Septimiu, Diana, Trotuşului, Ulpiu, Emilian, D. Ţichindeal, Alunului, I. Nădejde, A. Laurian, Zânelor, Mimozei. Vineri, 24 mai 2019. Sânzienelor, Câmpeni, Nufăr, Tiberiu, N. Mihulin, Orizontului, Ţebei, D. Vodă, T. Brediceanu, Mălin, Veneţiei, Sportului, Suceava, Ghioceilor, Lăcrimioarelor, Marnei, Năsăud, Independenţei, P-ţa Bujac, Teuz, Buziaş, M. Vodă, Ulmului, Septimiu, Diana, Trotuşului, Ulpiu, Emilian, D. Ţichindeal, Alunului, I. Nădejde, A. Laurian, Zânelor, Mimozei.

Reţeta zilei

Orez sârbesc cu muşchiuleţ de vită

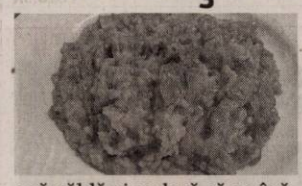

INGREDIENTE: 1 legătură pătrunjel, 3-4 linguri ulei de măsline, 300 g muşchiuleţ de vită, 2-3 căţei de usturoi, 2 roşii, 1-2 morcovi, 1 dovlecel, 2 ardei, 1 ceapă, 400 g orez cu bobul rotund, cimbrişor proaspăt.

MOD DE PREPARARE: Se alege orezul, se spală în 3-4 ape şi se lasă să stea 10 minute în apă călduţă, să se înmoaie şi să fiarbă mai uşor. Muşchiuleţul de vită se taie cubuleţe şi se călesţe în ulei până se pătrunde bine. Se adaugă o cană de apă caldă şi se lasă să se înăbuşe. Spre sfârşit, se adaugă roşiile pasate, sarea, piperul şi cimbrişorul Se curăţă legumele, se spală şi se taie cubuleţe sau se dau pe răzătoarea mare. Legumele se călesc pentru început în uleiul de măsline şi apoi se adaugă orezul scurs de apă. Se lasă să se înăbuşe şi, când a început să se îngroaşe, se adaugă apă călduţă puţin câte puţin.

După ce s-a fiert orezul, se adaugă muşchiul de vită şi se amestecă bine. Pentru un aspect şi un gust deosebit, se bagă în cuptor aproximativ 30 de minute. Pilaful sârbesc se serveşte ornat cu pătrunjel verde.

Poftă bună!

Pentru mai multe reţete intră pe www.culinar.ro

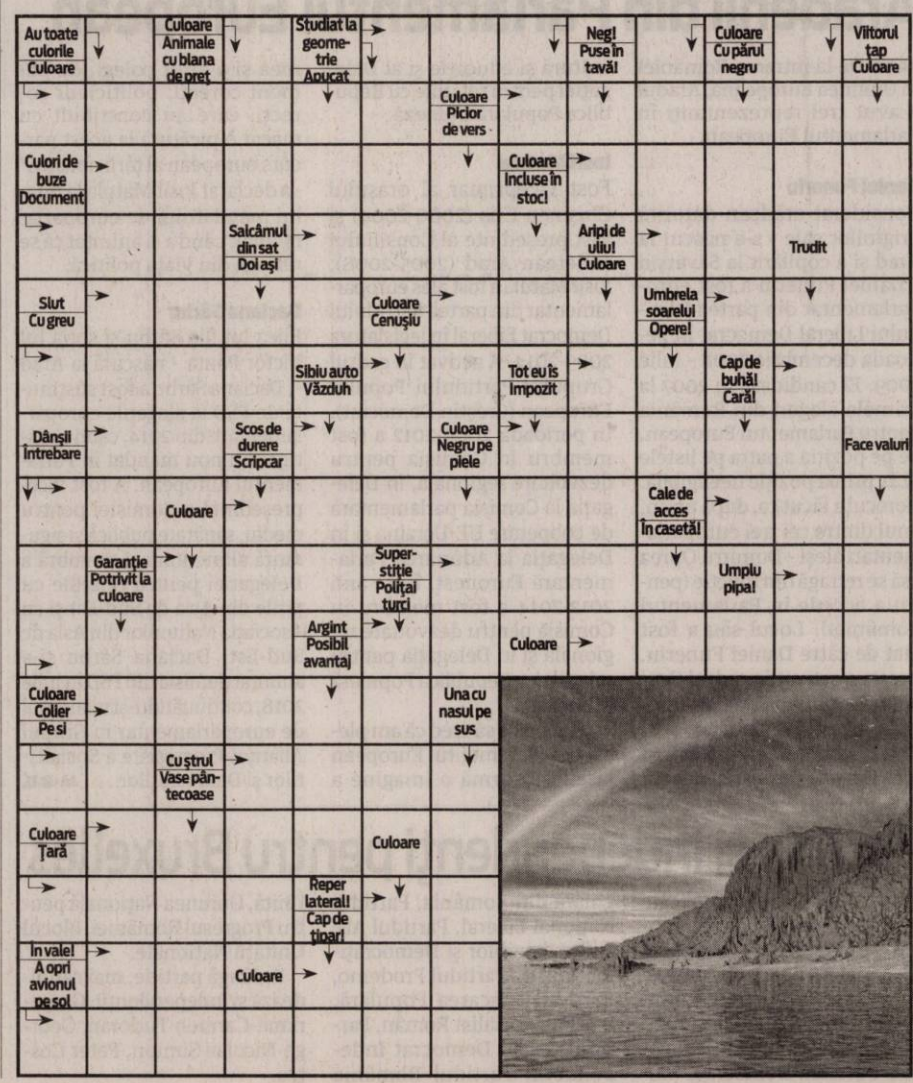

Parteneriat între oraşul nostru şi Changzhou

Preşedintele CCIA Arad, Gheorghe Seculici, a fost gazda unei importante delegaţii din oraşul Changzhou, provincia chineză Jiangsu.

ARAD. Întâlnire extrem de importantă la Camera de Comerţ arădeană, în vederea dezvoltării relaţiilor România-China. În cadrul întâlnirii a fost semnat un acord de parteneriat între CCIA Arad şi CCPIT Changzhou (Consiliul Chinez pentru promovarea comerţului din Changzhou), parteneriat care vine în întâmpinarea iniţiativei „Belt and Road" şi a promovării schimburilor economice şi comerciale între Changzhou şi Arad în domenii precum transport feroviar, construcţii verzi, componente auto, echipament medical, textile, industria alimentară, etc.

Delegaţia chineză din Changzhou, condusă de preşedintele CCPIT Changzhou, Ji Bin, a fost prezentă timp de două zile în Arad, 20-21 mai, ocazie cu care au avut loc întâlniri cu reprezentanţi ai mai multor instituţii şi organizaţii arădene. În cadrul discuţiilor de la Camera de Comerţ, preşedintele Gheorghe Seculici şi-a manifestat interesul de a organiza un târg împreună cu agenţii economici din China pentru a promova activitatea economică din Changzhou şi a subliniat disponibilitatea Camerei arădene de a sprijini orice iniţiativă chineză în oraşul nostru, menită să sporească colaborarea la nivel economic, prin intensificarea comerţului bilateral şi a investiţiilor.

Domnul Ji Bin, preşedintele Consiliul Chinez pentru promovarea comerţului din Changzhou, a subliniat faptul că, activitatea principală a CCPIT Changzhou este să încurajeze colaborarea între Arad şi Changzhou, şi a făcut o scurtă prezentare a oraşului Changhzhou, care se află în centrul zonei economice a Deltei Fluviului Yangtze, fiind clasat pe locul 4 în „Forbes 2018 cele mai bune oraşe pentru afaceri din China". **JA-A.P.**

Autorii parteneriatului FOTO: JA

Depozit de carburanţi, deschis în Grădişte

ARAD. O investiţie de aproximativ 19 milioane de euro, începută în ianuarie 2018, a fost inaugurată marţi la Arad. Este vorba de cel mai mare centru de distribuţie carburanţi din vestul României, realizat de OMV Petrom. Depozitul se întinde pe o suprafaţă de peste 50.000 de metri pătraţi în cartierul Grădişte şi include 5 rezervoare de carburanţi modernizate. Centrul de distribuţie de la Arad are o capacitate de depozitare de peste 32.000 metri cubi (echivalentul a peste 550.000 de plinuri auto), răspunzând nevoii de carburanţi din judeţele Arad, Bihor, Timiş, Hunedoara. **JA-D.D.**

La inaugurarea investiţiei FOTO: JA

Târg de Machete, duminică la Arad

ARAD. 24 de expozanţi vin duminică la Arad pentru a lua parte la prima ediţie a Târgului de Machete. Vorbim de un eveniment ce îi va încânta pe arădenii pasionaţi de machete, organizatorii spunându-ne că până în prezent cei 24 de expozanţi au promis că vor aduce suficiente piese pentru a „umple" nu mai puţin de 33 de mese. Evenimentul se va desfăşura la Casa Jelen, duminică între orele 10:00-14:00, intrarea fiind liberă. „Vom expune machete dintre cele mai diverse. În principal vorbim de maşini, dar vor fi şi bărci, echipaje militare şi altele. De asemenea, vom avea o masă «festivă» unde vom expune cele mai deosebite exemplare", ne-a mărturisit Xabi Molnar, organizatorul evenimentului.

Afişul evenimentului FOTO: FAN

La Târgul de Machete vor participa expozanţi din: Arad, Bucureşti, Ploieşti,Timişoara, Satu Mare, Oradea, Debrecen Bekescsaba şi Szeged. **JA-A.P.**

Lucrări ample pe DN 7

Cel mai circulat drum naţional din Arad a fost decapat pe kilometri întregi, urmând să fie aşternut strat nou de asfalt.

Reparaţii pe drumuri FOTO: DRDP

ARAD. Drumul Naţional 7, cea mai aglomerată şosea din judeţul nostru şi al doilea cel mai aglomerat drum din ţară, a intrat în reparaţii. Odată ce vremea a permis-o, muncitorii de la Porr, firmă care a câştigat contractul de întreţinere pe DN 7, au ieşit pe teren. Zeci de oameni şi o mulţime de utilaje împânzesc drumul între Nădlac şi Toc, până la limita cu judeţul Hunedoara. Pe lângă reparaţiile propriu-zise, respectiv plombări ale gropilor, burdușiri sau alte operaţiuni, pe DN 7 se desfăşoară şi decapări pe kilometri întregi, acolo unde stratul de uzură va fi înlocuit în totalitate. În acest moment, se lucrează în zona Lipovei, din interiorul oraşului până spre Odvoş, pe o distanţă totală de 12 kilometri. Aici va fi turnat un covor asfaltic nounouţ, fiind aleasă această zonă pentru că stratul de uzură era mai deteriorat. Însă nu numai aici vorbim despre covor asfaltic nou.

36 de kilometri

Potrivit reprezentanţilor Direcţiei Regionale de Drumuri şi Poduri Timişoara, un total de 36 de kilometri din DN 7, aflaţi pe raza judeţului Arad, vor beneficia de astfel de lucrări complexe. „În acest an, pe lângă lucrarea din zona Lipovei, se mai toarnă covoare asfaltice la km 463+000 - km 465+000 (Vărădia de Mureş, doi kilometri), km 481+000 - km 487+000 (de la ieşire din Căpruţa - Bârzava şase kilometri), km 534+000 - km 538+600 (după Mândruloc - Vladimirescu, 4,6 kilometri), km 457+000 - km 459+000 (Săvârşin, doi kilometri), km 444+580 - km 449+050 (de la intrare în Ilteu - Toc, 4,5 kilometri), km 586+000 - km 591+000 (înainte de Nădlac - Nădlac, cinci kilometri)", ne-au transmis cei de la DRDP Timişoara.

ALIN GHERASIM
alin.gherasim@informmedia.ro

Şi pe autostradă

Lucrări de înlocuire a stratului de uzură se desfăşoară şi pe autostrada Arad-Timişoara şi pe centura ocolitoare în regim de autostradă a oraşului nostru. Şi aici, pe kilometri întregi, asfaltul a fost decapat pe prima bandă, fiind înlocuit cu un covor asfaltic nou. Lucrările vor continua acolo unde este necesar, urmând ca toate zonele cu asfalt afectat să fie readuse în parametri optimi.

PUZ aprobat pentru zona rezidenţială de pe terenul fostei fabrici de zahăr

ARAD. A fost unanimitate „pentru", marţi, în CLM, la votarea proiectului de hotărâre privind aprobarea documentaţiei de urbanism Plan Urbanistic Zonal (PUZ) şi a Regulamentului Local de Urbanism aferent (RLU): Construire Zonă rezidenţială şi servicii, Splaiul Mureş, nr.26, municipiul Arad. Aşadar, cel mai recent proiect de investiţie al SC Porto Petrol SRL pentru terenul fostei fabrici de zahăr merge înainte.

Zonificare

Proiectul va avea următoarele zone funcţionale: zonă de locuinţe cu regim mic de înălţime (3,48 ha), zonă mixtă - locuinţe şi servicii cu regim mic de înălţime (0,06 ha), zonă mixtă - locuinţe şi servicii cu regim mediu de înălţime (0,22 ha), zonă mixtă - pentru servicii şi agrement (0,05 ha), zonă de spaţii verzi (0,19 ha), zonă căi de comunicaţie rutieră şi amenajări aferente (1,23 ha), zonă echipare edilitară (0,01 ha).

În relaţie cu Mureşul

Aşa cum v-am mai informat şi în toamna acestui an, proiectul de dezvoltare urbanistică a zonei are în vedere realizarea unei soluţii care să valorifice vecinătatea cu râul Mureş. Se are în vedere amenajarea zonei de circulaţie riverană, în sensul că pe lângă pista de biciclete şi o alee rutieră să existe şi un traseu pietonal pe cea mai mare parte a lungimii ei. Străzile vor fi orientate spre râul Mureş pentru a permite o relaţie vizuală directă a caselor cu apa şi malul acesteia. Dispunerea clădirilor riverane apei se va face fără a obtura relaţia vizuală dintre spaţiile interioare ale ansamblului şi cursul de apă. În partea de vest a amplasamentului va fi amenajată o rampă de acces la un debarcader amplasat în albia majoră a Mureşului. Această amenajare va aparţine unui club nautic propus în această parte a terenului. **JA-D.D.**

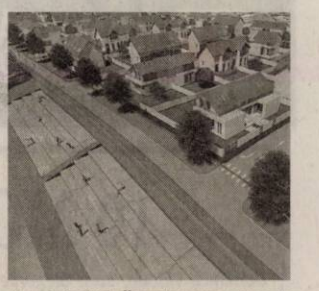

Aşa ar trebui să arate zona FOTO: JA

Comuna Bârzava, la ceas de sărbătoare

Toată elita satelor bârzăvene a fost sărbătorită marţi, în cadru festiv, la eveniment participând aproximativ 100 de invitaţi.

Eveniment omagial la Bârzava FOTO: A.G.

BÂRZAVA. Mare sărbătoare în comuna Bârzava, acolo unde cei mai importanţi localnici au fost omagiaţi. Un eveniment care şi-a propus să scoată în evidenţă elita satelor aparţinătoare comunei Bârzava a adunat la un loc, în căminul cultural, aproximativ 100 de oameni din toate domeniile. Ideea i-a aparţinut consilierului local Petru Leric, acesta fiind şi cel care s-a zbătut ca festivitatea să iasă cum trebuie. Învăţători sau profesori, preoţi şi foşti şi actuali primari ai comunei s-au întâlnit la acest eveniment care a început la Biserica Ortodoxă, acolo unde a fost oficiată o slujbă pentru cei trecuţi în nefiinţă. De acolo, toţi invitaţii s-au mutat în căminul cultural. Aici au fost ţinute discursuri, au fost purtate discuţii, iar participanţii, dintre care unii nu s-au întâlnit de mulţi ani, au depănat amintiri. Mihaela Gaşpar, directorul Şcolii Gimnaziale din Bârzava, a anunţat faptul că „şcoala îşi omagiază dascălii care şi-au pus amprenta asupra bârzăvenilor. Colectivul de cadre didactice va elabora în acest an studii cu tema <Şcoala noastră de ieri, de azi şi de mâine>, totul pentru a-i comemora pe cei care au pus bazele învăţământului în comuna Bârzava, pe cei care au lucrat, lucrează şi vor lucra pentru a «modela» tinerii".

Şcoala şi biserica

Despre învăţământul din Bârzava a vorbit şi Gabriel Casap, doctor în istorie, care a legat şcoala de biserică. „Şcoala a fost mereu matricea modelatoare a oamenilor satului. Încă de la începuturi, preotul a fost un liant între şcoală, biserică şi comunitate. Învăţământul a început şi s-a dezvoltat cu ajutorul Bisericii, inclusiv în satele comunei Bârzava".

Mai departe, preotul ortodox Gheorghe Bândea, din comună, ne-a declarat că „din grija Patriarhiei Române, anul 2019 este dedicat omagierii preotului, dascălului, profesorului şi primarului gospodar de la ţară. La ţară s-a născut veşnicia. Să fii primar este o cinste care te plasează în fruntea comunei. Să fii dascăl este o vocaţie care te obligă să acumulezi cunoştinţe, apoi, cu dragoste şi dăruire, să formezi copiii. Să fii preot este o chemare prin care îmbrăţişezi o învăţătură ce te pregăteşte pe tine ca şi preot, dar şi «turma» încredinţată, pentru veşnicie. În zi de sărbătoare, când omagiem personalităţi ale satelor bârzăvene, nu putem să uităm de înaintaşii noştri care, după puterea lor, şi-au adus sprijinul la propăşirea comunităţii". **JA-A.G.**

Şi invitaţii

După cum am spus deja, aproximativ 100 de invitaţi au participat la eveniment. Printre aceştia am putut găsi oameni din toate domeniile. Profesori sau învăţători, profesori universitari, doctori în diferite domenii, ingineri, preoţi sau foşti primari, toţi având un lucru în comun: s-au născut şi au crescut în satele bârzăvene. La festivitate a participat chiar şi o profesoară care a predat în Bârzava încă din anul 1964, atunci când a pornit la drum prima generaţie de elevi care au învăţat întreg ciclul gimnazial, de opt clase, la şcolile din Bârzava. Printre invitaţi s-au numărat şi prefectul Aradului, Florentina Horgea, subprefectul Vasilică Damian şi deputatul Dorel Căprar.

JURNAL ARĂDEAN

16 milioane de lei pentru noul compartiment cardio

Spitalul Judeţean cumpără materiale şi dispozitive medicale necesare funcţionării noului compartiment de cardiologie intervenţională.

ARAD. Compartimentul de cardiologie intervenţională de la Spitalul Judeţean, preluat la începutul anului din sistemul privat, urmează să fie dat în folosinţă peste câteva luni. Astfel, intervenţiile chirurgicale pe cord vor fi făcute în sistem public, plata serviciilor medicale urmând să fie făcută de stat.

În Sistemul Electronic de Achiziţii Publice (SEAP) a fost publicat un anunţ cu privire la intenţia spitalului de a cumpăra, prin licitaţie, consumabile medicale pentru cardiologie intervenţională, în valoare de 16.629.498 lei. Este vorba în special de consumabile pentru angiografii, dar şi de alte materiale şi dispozitive medicale. Reprezentanţii unităţii medicale au precizat că aceste consumabile sunt destinate utilizării pentru următorii doi ani.

De altfel, în acest moment se fac toate achiziţiile necesare funcţionării viitorului compartiment de cardiologie intervenţională, care funcţionase în regim privat la parterul spitalului. La finele anului 2018, firma care a deţinut compartimentul respectiv a decis să renunţe anticipat la contractul de închiriere a spaţiului de 311 metri pătraţi, iar aparatura a fost donată spitalului. **JA-M.B.**

Să fim cetăţeni cu drepturi depline ai Uniunii!

ROMÂNIA TREBUIE SĂ ADERE
LA SPAŢIUL SCHENGEN
ÎN CEL MAI SCURT TIMP!

Vrem introducerea monedei EURO de îndată ce dezvoltarea economică o permite!

Deciziile luate la Bruxelles trebuie să ţină cont de interesele comunităţilor locale!

UDMR
TRANSILVANIA PROSPERĂ. EUROPA PUTERNICĂ

Comandat de UDMR, produs de Sc Rubik Communications Srl, cod unic de identificare: 43190005

Tiraj: 9945 (772)

Nu irosi votul.

Votează-i pe singurii care nu au făcut niciodată blat cu PSD.

Alianţa 2020

USR +plus

usrplus.ro

Material comandat de partidul Uniunea Salvaţi România (parte a alianţei electorale „Alianţa 2020 USR PLUS" şi realizat de Inform Media Press. Cod unic de identificare: 41190006. Tiraj: 9945.

10 MOTIVE PENTRU CARE SĂ VOTEZI PNL PE 26 MAI.

Duminica viitoare sunt alegerile europarlamentare. Concomitent, se desfăşoară şi un Referendum pe tema justiţiei iniţiat de preşedintele României Klaus Iohannis. Alegerile europarlamentare din acest an au o triplă miză: blocarea abuzurilor PSD din Justiţie prin Referendum, o reprezentare corectă a României în Parlamentul European şi pierderea de către PSD a majorităţii obţinute în 2016 prin minciună şi manipulare. Opţiunea corectă pentru România? DA la referendum şi vot pentru PNL. De ce PNL?

1. PNL este singurul partid din România care poate învinge PSD.
PNL este cel mai mare partid de opoziţie din România. PNL a fost partidul la iniţiativa căruia au fost blocate abuzurile majorităţii parlamentare PSD-ALDE. Majoritatea cercetărilor sociologice dau PNL şansa reală de a detrona PSD la aceste alegeri, dar nu sondajele sunt cele care decid în locul românilor. Românii hotărăsc pe 26 mai.

2. Partidul Naţional Liberal este partidul românesc cu cele mai mari realizări în Parlamentul European.
PNL se poate lăuda cu beneficii concrete obţinute de europarlamentarii PNL la Bruxelles: eliminarea taxelor de roaming, 28 de milioane de euro drept despăgubiri pentru fermierii afectaţi de pesta porcină, subvenţii mărite pentru agricultori, gratuităţi şi burse de studii pentru tineri.

3. PNL are de departe cea mai bună echipă, un mix de experienţă, noutate şi realizări concrete. Sunt oameni noi pe listă – Rareş Bogdan, Violeta Alexandru, Ciprian Ciucu. Sunt oameni cu experienţă în administraţie locală şi centrală – Mircea Hava, Gheorghe Falcă, Vasile Blaga şi Dan Motreanu. De asemenea, sunt europarlamentari experimentaţi – Siegfried Mureşan, Adina Vălean, Daniel Buda.

4. PNL este partidul cu cei mai buni aleşi locali, campioni în atragerea de bani europeni.
Primarii şi preşedinţii de consilii judeţene liberali se detaşează clar prin performanţele pe care le-au obţinut în comunităţile lor. Oraşele şi judeţele pe care le conduc sunt în vârful listei privind calitatea vieţii, absorbţia de fonduri europene şi modernizarea infrastructurii şi patrimoniului.

5. Partidul Naţional Liberal este cel mai influent şi respectat partid din România în UE.
PNL este membru al celui mai mare partid din Parlamentul European – Partidul Popular European (PPE). Spre deosebire de PSD şi ALDE, care au fost renegate de propriile partide la care sunt afiliate, PNL va sta în continuare la masa celor mai importante decizii din Europa.

6. PNL este partidul cel mai vocal în apărarea justiţiei şi a statului de drept.
Parlamentarii şi europarlamentarii PNL au fost activi în blocarea tuturor iniţiativelor abuzive ale majorităţii PSD-ALDE de a modifica legile justiţiei pentru a-i scăpa de dosarele penale pe Dragnea şi gaşca lui. Fără demersurile PNL, azi România ar fi fost deja un stat mafiotizat.

7. PNL are cel mai bun şi concret program politic pentru Parlamentul European.
Cele mai importante obiective vizează un buget alocat României cel puţin egal cu cel din bugetul anterior şi simplificarea procedurilor de accesare a fondurilor europene. Infrastructura rutieră, educaţia şi sănătatea sunt ţintele principale ale programului PNL.

8. PNL este singurul partid românesc cu orientare ideologică clară de centru-dreapta.
PNL are drept valori fundamentale: democraţia, statul de drept, individul, drepturile şi libertăţile individuale, proprietatea privată şi rolul minimal al statului în economie. Spre deosebire de alte partide, nu cochetează în mod imatur cu conceptele ideologice esenţiale pentru democraţie.

9. PNL este partidul care a dat preşedintele României şi este partenerul acestuia.
Parteneriatul dintre PNL şi preşedintele Iohannis se manifestă solid şi în aceste alegeri în ce priveşte referendumul pe justiţie. De altfel, preşedintele Klaus Iohannis a participat la două dintre mitingurile PNL unde şi-a exprimat sprijinul pentru echipa liberală şi lista pentru europarlamentare. "Cea mai tare echipă cu cei mai buni candidaţi", a spus Klaus Iohannis despre PNL.

10. PNL este partidul cel mai apropiat de oameni.
PNL a făcut eforturi şi a reuşit să impună în Parlamentul României creşterea alocaţiilor copiilor. PNL crede că statul român are datoria să aibă grijă de cei care reprezintă viitorul României. PNL are drept obiectiv şi alinierea pensiilor şi salariilor românilor la nivelul veniturilor din Europa prin creşterea sănătoasă a economiei.

COMANDAT DE PARTIDUL NAŢIONAL LIBERAL, COD UNIC MANDATAR 41190007. TIRAJ: 9945 (219698)

Sport

„Am o mare satisfacţie că Raliul Aradului a crescut atât de mult

Mihai Leu, promotor Raliul Aradului

81

este locul pe care se menţine tenismenul arădean Marius Copil în clasamentul mondial al jucătorilor profesionişti (ATP), dat publicităţii în această săptămână. Sportivul legitimat la CSM Bucureşti are un total de 667 de puncte, săptămâna viitoare urmând a evolua pe tabloul principal al celui de-al doilea Grand Slam al anului, Roland Garros.

Motocicliştii au la Secaş o etapă de Endurocross

SECAŞ. ACS Lion Racing Team Sebiș organizează, la finele acestei săptămâni, concursul Iron Crosscountry, cea de-a doua etapă de Endurocross Extrem. Runda va fi organizată în localitatea Secaș, sâmbătă, 25 mai, concurând clasele: A, Veterani, B, C și Fete; QUAD-A și C; ATV-A și C. Înscrierile la secretariatul competiţiei, din Secaș, comuna Brazii, se fac în ziua concursului, deschiderea oficială fiind programată la ora 12.15. **JA-D.L.**

Performerele FOTO: JA

„Tigrii" au muşcat de patru ori aurul

TÂRGOVIŞTE. Campionatul Naţional de karate WUKF a prilejuit „tigrilor" de la CS Tiger Arad cucerirea a şase medalii. Melissa Marcos, Henrietta Tokai şi Raluca Grec Bala au obţinut aurul în probele de kumite echipe, atât la shobu sanbon, cât şi la kumite rotativ. În plus, la kumite individual 13 ani - 55 kg, Marcos, iar la 14-15 ani -55 kg, Bala, au recucerit titlurile de campioane naţionale. Argintul naţional a venit pentru clubul lui Liviu Meseşan la kumite individual (14-15 ani +60 kg), prin Tokai, iar medalia de bronz a fost cucerită de echipa de kata 14 -15 ani. „Sunt foarte mândru de sportivii mei şi am încredere că nu vor dezamăgi la apropiatele Campionate Mondiale", spune Meseşan. **JA-D.L.**

Spectacol garantat pe patru roţi

Se anunţă zile pline de adrenalină, suspans şi spectacol la Raliul Aradului.

Se anunţă un spectacol pe patru roţi de zile mari FOTO: ANDREI TRIPON

ARAD. Startul oficial al ediţiei cu numărul 11 din Raliul Aradului, a doua etapă din Campionatul Naţional de Raliuri Dunlop (CNRD) 2019 şi parte din cadrul Trofeului European pentru Raliuri (ERT), se dă vineri dimineaţa, însă prezentarea festivă are loc joi seara, în faţa Palatului Administrativ.

Ediţia din acest an va avea la start 65 de echipaje, dintre care patru sunt din străinătate, au anunţat, miercuri, organizatorii, care au susţinut o conferinţă de presă, la care au participat: Mihai Leu (promotorul evenimentului), Ciprian Suărăşan (director tehnic), Călin Bibarţ (viceprimar), Silviu Bâlcea (vicepreşedinte CJA) şi Ioana Hnatiuc (Quark Motors).

Cel mai cunoscut nume pentru publicul autohton, dintre piloţii străini, este ungurul David Botka, vicecampion naţional absolut în CNRD, în sezonul 2013. Câştigător anul trecut la Arad, Vali Porcişteanu vine cu gândul de a-şi apăra trofeul alături de acelaşi copilot, Dan Dobre, dar cu o nouă maşină de concurs, un Citroen C3 R5, cu care a participat şi la Raliul Argeşului. Cu siguranţă, principalul contracandidat rămâne campionul naţional en-titre Simone Tempestini, care anul trecut a abandonat la Arad în timpul probei Super-Speciale din centrul Aradului, din postura de lider. Pilotul de la Napoca Rally Academy are deja în palmares două trofee la Raliul Aradului, cucerite în 2015 şi 2016.

„Avem patru zile de restricţii rutiere, dar promitem trei zile de spectacol, încercând să îmbinăm sportul cu arta, având o prezentare de modă şi două concerte. Îi aşteptăm pe arădeni la eveniment", spune cel care a gândit acest raliu, Ciprian Suărăşan. În total, Raliul Aradului are 9 probe speciale, pe o lungime de 134,57 de kilometri. **JA-D.L.**

Program

Joi, 23 mai: ora 21, Start Festiv, Primăria Arad; Vineri, 24 mai; ora 08-12,30, Shakedown, localitatea Chesinț; ora 20, SuperSpeciala Arad Rally Show; Sâmbătă, 25 mai: ora 18,15, Sosirea festivă pentru primele trei echipaje, Primăria Arad; ora 21,30, Festivitatea de premiere, Primăria Arad.

Probe speciale: Vineri, 24 mai – 16:33, PS 1 Frumuşeni 1; 17:36, PS 2, Şiştarovăţ 1; 18:59, PS 3 Frumuşeni 2; 20:17, PS 4 SuperSpeciala Arad Rally Show. Sâmbătă, 25 mai – 10:03, PS 5 Conop 1; 10:31, PS 6 Nadăş 1; 11:49, PS 7 Şiştarovăţ 2; 14:57, PS 8 Conop 2; 15:25, PS 9 Nadăş 2 (Power Stage).

Balint a fost prezentat antrenor la UTA!

Conducerea clubului susţine că unul din obiective a clasarea mult mai bună decât în acest an.

Laszlo Balint a ajuns la UTA FOTO: L.S.

ARAD. Aşa cum am anunţat deja, aseară, la hotel „Central", UTA a anunţat nou antrenor principal al echipei. El este Laszlo Balint, care a spus încă de la sosire că îşi doreşte să aducă UTA acolo unde îi este locul.

Mulţumiri!

În startul întâlnirii, „părintele" proiectului UTA, Alexandru Meszar a mulţumit antrenorilor Ionuţ Popa şi Cristi Păcurar, celor de la „Suporter Club UTA", anunţând şi faptul că există, în continuare, o colaborare excelentă cu autorităţile locale. Apoi, directorul general al clubului, Decebal Grădinariu a declarat că unul din obiective e clasarea echipei pe un loc superior celui din acest an, nefiind pronunţat cuvântul promovare.

Ce spune Balint...

Noul antrenor, Laszlo Balint a fost destul de scurt, dar la obiect: „Sunt onorat de faptul că UTA s-a gândit la mine pentru tot ce înseamnă noul sezon. Unul în care liga secundă va fi mai atractivă şi competitivă, deoarece vor fi echipe de tradiţie, cu oraşe mari în spate. Este o provocare pentru mine, şi îmi doresc să facem performanţă, să ajungem acolo unde îi este UTA-ei locul. Ne dorim să ne batem la primele poziţii în clasament, deşi ştiu că va fi greu".

Laszlo Balint va lucra cu Cezar Zamfir, ca antrenor secund, preparator fizic va fi Radu Alexandru, iar antrenor cu portarii, Gabi Vasiliu. Se mai caută un antrenor arădean pe partea de metodică. **JA-L.S.**

Aceeaşi campioană în Liga Desavoia: Premiere!

ARAD. A căzut cortina peste ediţia 2018-2019 a Ligii Desavoia la mini-fotbal, cea mai puternică întrecere rezervată amatorilor din judeţul Arad. Chiar dacă au terminat la egalitate de puncte în fruntea clasamentului, Premiere a luat marele trofeu acordat campioanei, în urma rezultatelor directe favorabile în duelul cu merituoasa AC Luciano: 2-2, în tur şi 3-1 în retur.

Gruparea patronată de Flavius Măduţa este la al doilea titlu consecutiv de campioană în Liga Desavoia. Antrenorul-jucător, Radu Anca, s-a bazat în acest sezon pe următorii jucători: Mihai Aniculăesei, Sergiu Pistol, Norbert Varga, Alin Gligor, Alin Pavel, Alex Gornic, Radu Dubeştean, Bogdan Burlă, Remus Avrămuţiu, Ionuţ Prică, Dumitru Copil, Mirel Arsene, Petre Măgulean şi Flavius Pavel. Medaliile, trofeele, tricourile de campioni şi diplomele au fost oferite de Cristi Lăzău şi Cristi Barna, organizatorii Ligii Desavoia, competiţie cu impact major în fotbalul judeţean. Au mai fost acordate şi trei premii speciale: Sergiu Popa (Luciano) - cel mai bun jucător, Ioan Coriteac (Takata) - golgheter şi Sebastian Huţan (Conceptline) - cel mai bun portar.

Rezultatele ultima etapă Liga 1: Ac Luciano vs Gloria Bujac 2-1, Yazaki vs Acm Arad 10-6, Sistema vs Dortmund 3-3, Fc Ergad vs Fc Premiere 3-2, Takata Centuri vs Fc Marţi 10-3, Napoli vs Simco 1-3, Flamura Roşie vs DIM Pârneava 2-2. Clasament: 1.Premiere 81 p, 2.Luciano 81p, 3.Sistema 74p, 4.Pârneava 71p, 5.Simco 66p, 6.Flamura Roşie 66p, 7.Ergad 65p, 8.Dortmund 58p, 9.Alfa United 56p, 10.Napoli 54p, 11.Yazaki 41p, 12.Conceptline 39p, 13.Takata Centuri 38p, 14. Bujac 37p, 15.Acm 23p, 16. Marţi 16p, 17.Old Friends 16p, 18.Black Warriors 0p. **JA-D.S.**

Premiere, pentru a doua oară la rând campioană în Liga Desavoia FOTO: JA

Au impresionat pe covorul de gimnastică aerobică FOTO: JA

Gimnaştii de la CS UAV au dominat Cupa Cetăţii

ARAD. Gimnaștii CS Universitatea Arad și CS Urania au obținut următoarele rezultate: Categoria Juniori III (9-11 ani) Grup: Locul 1 - Coman Alessia, Rubinstein Dora, Dragoș Andreea, Cirimpei Laura, Varga Iasmina; Locul 7 - Pătroi Sara, Popa Anastasia, Cîmpan Bianca, Branda Amalia, Blidar David; Trio: Locul 8 - Dragoș Andreea, Varga Iasmina, Cirimpei Laura; Locul 7 - Pătroi Sara, Coman Alessia, Rubinstein Dora; Locul 11 - Popa Anastasia, Cimpan Bianca, Blidar David; Perechi mixte: Locul 4 - Popa Anastasia, Blidar David - Categoria Juniori II (12-14 ani); Grup: Locul 1 - Popa Cătălina, Codru Anamaria, Balint Anna, Arbonie Andreea, Brișan Kalista; Trio: Locul 2 - Rubinstein Mara, Arbonie Andreea, Tripa Giulia; Locul 3 - Cojiță Hanna, Brisan Kalista, Mujdei Beniamin; Locul 6 - Popa Cătălina, Balint Anna, Codru Anamaria; Perechi mixte: Locul 1 - Cojiță Hanna, Mujdei Beniamin; Locul 3 - Brișan Kalista, Popa Vlăduț; Individual masculin: Locul 2 - Mujdei Beniamin; Individual feminin: Locul 5 - Popa Alexandra; Locul 7 - Cojiță Hanna; Locul 9 - Tripa Giulia; Categoria Juniori I (15-17 ani): Individual masculin: Locul 1 - Țavoc Daniel (lot național de juniori); Locul 3 - Popa Vlăduț; Categoria Seniori: Individual feminin: Locul 2 - Meszar Zsofia; Locul 3 - Odorog Elena. În urma acestor rezultate, CS Universitatea Arad a încheiat prima în clasamentul pe cluburi.

Sportivii sunt pregătiți de către Ramona Haidu, Elena Odorog, Damaris Pană și Denisa Maxinan.

„De menționat ar mai fi că trei dintre sportivii arădeni au concurat și pentru lotul național. Daniel Țavoc a obținut două locuri 1, la pereche mixtă și trio, iar Darius Brânda un loc 2 la pereche mixtă, ambii la categoria juniori și Zsofia Meszar, locul 2 individual feminin - seniori", ne-a informat prof. Ramona Haidu. **JA-D.I**

JURNAL ARĂDEAN

Sorana Cîrstea a învins-o pe belgianca Flipkens FOTO: EPA

Cîrstea s-a calificat în optimi la WTA Nurnberg

TENIS. Sorana Cîrstea (93 WTA, 29 de ani) a învins-o pe belgianca Kirsten Flipkens (59 WTA, 33 de ani), miercuri, scor 7-6 (6), 6-2, și s-a calificat în sferturile de finală ale turneului de la Nurnberg.

Sorana a oferit o revenire de senzație în primul set, pe care și l-a adjudecat la tie-break. Românca a fost condusă cu 1-5, însă a întors soarta actului inaugural, împingându-l în tie-break. După o serie de break-uri de ambele părți, Cîrstea a câștigat cu 8-6, după aproximativ o oră de joc.

Setul al doilea a fost ceva mai facil pentru Sorana Cîrstea. Numărul 93 WTA a făcut diferența încă de la scorul de 1-1, când a câștigat pe serviciul semifinalistei de la Wimbledon, din 2013, după un game foarte disputat. Românca a condus chiar și cu 5-1, și-a permis să rateze patru mingi de meci și a închis jocul după aproximativ o oră și 45 de minute. **SURSA: MEDIAFAX**

Neagu și-a motivat decizia

Cristina Neagu (CSM București): „Am decis să rămân pentru că iubesc să joc în țara în care m-am născut".

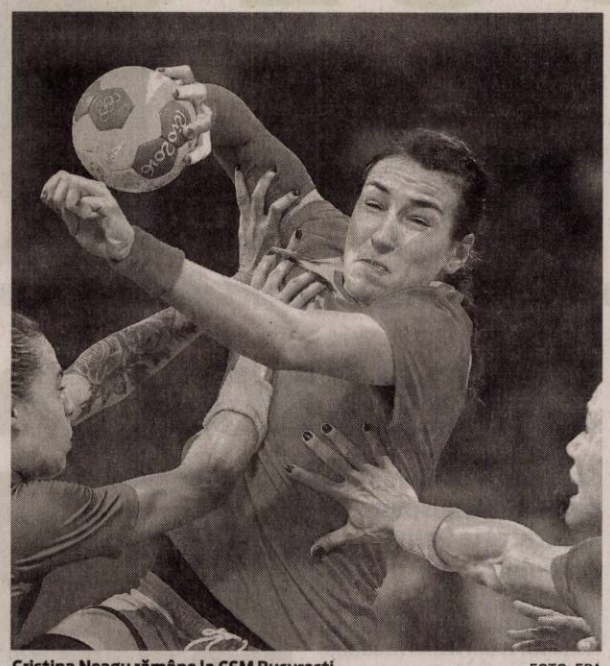

Cristina Neagu rămâne la CSM București FOTO: EPA

HANDBAL. Jucătoarea de handbal Cristina Neagu a afirmat, marți, într-un mesaj postat pe un site de socializare, după ce a semnat prelungirea contractului cu CSM București, că a decis să rămână pentru că „iubește să joace în țara în care s-a născut".

„Vreau să vă anunț că am semnat prelungirea contractului cu CSM București pe încă un sezon. Am decis să rămân pentru că iubesc să joc în țara în care m-am născut, în fața suporterilor români, și pentru că îmi doresc să îmi îndeplinesc visul, acela de a câștiga Liga Campionilor cu o echipă din România. A fost un sezon foarte greu, dar ne vom întoarce la anul și mai puternice", a scris Neagu pe contul personal de Facebook. Ea a menționat că au întristat-o discuțiile apărute în mediul public privind salariul său la CSM București, echipă susținută financiar de Primăria Capitalei.

„A fost o perioadă grea, în care am stat deoparte și m-a întristat să văd cum se tot discută doar despre salariul meu și mai puțin despre performanța unică pe care am reușit-o în handbalul mondial. Oameni care și-au dat cu părerea despre ce și cât merit, neavând idee ce înseamnă sportul de performanță, câtă muncă și câte sacrificii trebuie să faci pentru a ajunge în vârf și mai ales pentru a te menține acolo", a mai spus Neagu.

CSM București a anunțat, marți, într-un comunicat de presă, că handbalista Cristina Neagu (30 de ani) și-a prelungit pe încă un sezon contractul cu gruparea din Capitală. „Cea mai bună handbalistă a lumii a semnat prelungirea cu un an a contractului cu echipa din Capitală. Clubul Sportiv Municipal din București dorește să facă performanță la cel mai înalt nivel, iar păstrarea în lotul feminin de handbal a celei mai bune jucătoare a lumii a reprezentat o prioritate. Tocmai de aceea, CSM București și Cristina Neagu au ales să meargă mai departe, sportiva semnând un contract valabil încă un an", se menționează în comunicatul citat. Aleasă cea mai bună jucătoare din Europa în 2018 în urma unei anchete realizată de Federația Europeană de Handbal (EHF), Neagu se află în prezent în recuperare după ruptura de ligamente suferită la finalul anului trecut. **SURSA: AGERPRES**

Varane: „Voi rămâne la Real și sezonul următor"

FOTBAL. Raphael Varane (26 de ani) a fost una dintre țintele marilor cluburi ale Europei, printre care și Manchester United, însă fundașul central a anunțat că va rămâne la Real Madrid, club la care evoluează de opt ani. Deși s-a zvonit că francezul ar dori să facă pasul într-un alt campionat după o perioadă lungă petrecută pe „Santiago Bernabeu", Varane a negat aceste informații și a declarat că va rămâne la formația din capitala Spaniei pentru cel puțin încă un sezon.

„Voi rămâne la Real Madrid în următorul sezon și sunt sigur că vom oferi o replică puternică. În acest sezon am luptat din greu, dar nu putem să dăm vina pe nimic. E adevărat, nu ne-am regăsit în momentele dificile, iar eu nu am fost la cel mai înalt nivel, dar veți vedea din nou cea mai bună versiune a lui Varane! Trebuie să evoluăm, iar Zidane știe asta. Trebuie să reconstruim, să schimbăm lucrurile și să începem un nou ciclu", a declarat Varane, pentru Marca. **SURSA: MEDIAFAX**

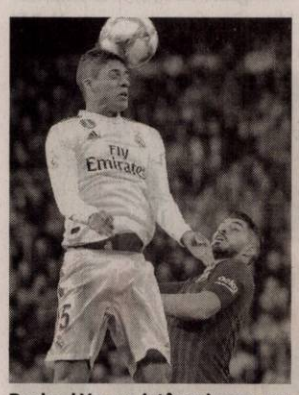

Raphael Varane (stânga) FOTO: EPA

În vizorul lui Man United

FOTBAL. Internaționalul croat Ivan Rakitic, mijlocașul echipei spaniole de fotbal FC Barcelona, este dorit de formația engleză Manchester United, care este dispusă să plătească 40 milioane euro pentru realizarea acestui transfer, anunță presa sportivă britanică.

Potrivit cotidianului Express, antrenorul lui United, Ole Gunnar Solskjaer, a făcut din Rakitic unul dintre obiectivele sale pentru construirea unei echipe cu care să recâștige supremația în Premier League și le-a cerut oficialilor clubului să facă un efort pentru a obține semnătura croatului.

Rakitic ar urma să suplinească plecarea lui Ander Herrera la PSG, precum și posibila despărțire de Juan Mata, care nu a clarificat deocamdată dacă va continua pe Old Trafford în sezonul viitor. De asemenea, United l-ar putea pierde în această vară și pe Paul Pogba, dorit de Zinedine Zidane la Real Madrid. Manchester United va trebui să facă față concurenței altor cluburi europene interesate de Ivan Rakitic, între care și Inter Milano, adaugă sursa citată. **SURSA: AGERPRES**

Ivan Rakitic FOTO: EPA

Sepsi a cucerit dramatic al patrulea său titlu

BASCHET. ACS Sepsi SIC Sf. Gheorghe a cucerit cel de-al patrulea său titlu de campioană a României, marți seara, după ce a învins-o dramatic pe CS Municipal Satu Mare, cu scorul de 59-56 (15-11, 10-15, 12-15, 22-15), în Sepsi Arena din Sfântu Gheorghe, în meciul decisiv al finalei Ligii Naționale de baschet feminin. Sepsi SIC a câștigat finala cu scorul general de 3-2, după ce anul trecut s-a impus în fața aceleiași rivale cu 3-1.

Echipa covăsneană, care a mai câștigat titlul în sezoanele 2015-2016, 2016-2017 și 2017-2018, a ieșit învingătoare în primele două meciuri de acasă, cu 66-54 și 57-49, CSM Satu Mare s-a impus pe teren propriu cu 52-47 și 59-56, pentru ca partida decisivă, de la Sfântu Gheorghe, să fie câștigată de Sepsi cu 59-56.

Echipa din Satu Mare a avut un avans de 11 puncte în sfertul al treilea (36-25), iar cu două minunte și 22 de secunde înainte de final conducea cu 56-50, dar nu a mai marcat niciun punct, în timp ce Sepsi a reușit 9 puncte.

Antrenorul bosniac Zoran Mikes le-a folosit pe Kristina Higgins 12 puncte, 9 recuperări, 2 pase decisive, Annemarie Godri Părău 11 p, 4 recuperări, 5 pase decisive, Jovana Pasic 5 p, 2 rec, Nora Demeter 6 p, 8 rec, 2 pd, Marina Solopova 7 p, 6 rec, 1 pd, Anca Șipoș, Ildiko Nagy, Renata Kovacs, Angelika Slamova 12 p, 3 rec, 1 pd, Kristina Topuzovic 6 p, 5 rec, 2 pd.

La CSM Satu Mare au jucat: Andreea Elena Huțanu 4 p, 3 rec, Anamaria Kadar 5 p, 2 rec, 1 pd, Andra Mandache 9 p, 7 rec, 1 pd, Brittany Janelle Denson 15 p, 11 rec, 4 pd, Promise Onyekachi Amukamara 6 p, 4 rec, 7 pd, Andreea Olah (Orosz) 17 p, 3 rec, 2 pd, Alexandra Uiuiu și Matea Tavic 4 pd. **SURSA: AGERPRES**

Duel între Anne Marie Părău și Andra Mandache FOTO: FAN

VAR-ul, sub lupa spaniolilor

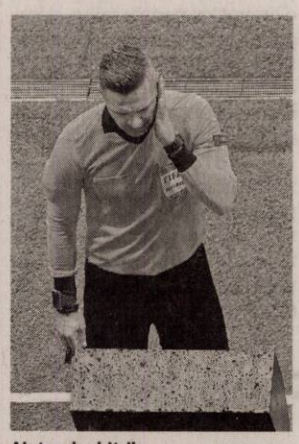

Ajutorul arbitrilor FOTO: EPA

FOTBAL. Sistemul de arbitraj video (VAR) a înregistrat o rată de succes de 96,92% în sancțiunile în care s-a impus penalty, în sezonul 2018/2019 al ligii spaniole de fotbal, iar marja de eroare a fost de 1,68%, conform analizei prezentate miercuri de Comitetul tehnic al arbitrilor (CTA).

Cu ajutorul VAR, 44 decizii în acordarea penalty-urilor au fost corijate, iar în alte 25 de cazuri deciziile au rămas neschimbate. În ceea ce privește cartonașele galbene, 98,32% au fost acordate corect, în timp ce marja de eroare a fost de 1,68%, iar la ofsaid-uri, 94,61% din decizii au fost corecte, față de o marjă de eroare de 5,39%.

Intervenția VAR la golurile marcate a fost de 9,5% din total, iar cuantumul incidentelor analizate s-a ridicat la 4,293, cu o medie de 12 de partidă. Arbitrii au revăzut fazele la ecranul de pe teren în 66 de cazuri, iar alte 55 de decizii s-au luat fără consultarea înregistrării video. Media de intervenție pentru o semnalizare VAR a fost de 83 secunde, care a crescut la 129 secunde când a fost nevoie de revederea fazei la ecranul de pe teren.

Președintele CTA, Carlos Velasco Carballo, a subliniat modul extraordinar în care arbitrii s-au adaptat la sistemul VAR și anticipează că în sezonul viitor statistica va fi și mai bună. **SURSA: AGERPRES**

Dortmund l-a transferat pe Hazard

FOTBAL. Borussia Dortmund a anunțat, ieri, transferul begianului Thorgan Hazard (26 de ani), de la Borussia Monchengladbach. Este al doilea transfer oficializat de trupa lui Lucien Favre în ultimele două zile. Așa cum au obișnuit publicul, nemții au realizat un clip video de prezentare inedit, arătându-l pe Thorgan Hazard cum își face bagajele pentru a veni la Dortmund. Borussia a anunțat că „aripa" stângă a semnat un contract valabil până în 2024. Thorgan este fratele mai mic al celebrului Eden Hazard, despre care se vehiculează tot mai des că ar putea să o lase pe Chelsea pentru Real Madrid, în această vară. La fel ca fratele său, Thorgan este internațional belgian, având deja 21 de prezențe, reușind trei goluri. La Campionatul Mondial din Rusia a prins doar două meciuri, cu Panama și Anglia, scor 3-0, respectiv 1-0.

În schimb, Thorgan Hazard a arătat o constanță deosebită la echipa de club. A evoluat în 35 de partide pentru Monchengladbach în acest sezon, reușind 13 goluri și 12 pase decisive.

Borussia Monchengladbach l-a achiziționat pe belgian în 2015, de la Chelsea, pentru opt milioane de euro, după un împrumut de un an pentru 1,5 milioane de euro. Thorgan a mai evoluat pentru Tubize, Lens și Zulte Waregem.

Transferul lui Thorgan Hazard este al doilea anunțat de Borussia Dortmund în decurs de două zile, după cel al fundașului stânga Nico Schulz, de la Hoffenheim. **SURSA: MEDIAFAX**

Thorgan Hazard FOTO: EPA

Construcţii civile, industriale utilitare şi drumuri

- lucrări de construcţii civile şi industriale;
- instalaţii aferente construcţiilor;
- lucrări de aducţiune apă şi sisteme de canalizare;
- lucrări de drumuri şi poduri.
- execuţie şi montaj case prefabricate tip sandwich conform descrierilor tehnice şi de execuţie „STANDARD" şi „PREMIUM";
- execuţie şi montaj blocuri pe structură de lemn conform descrierii ataşate;
- proiectare şi execuţie şarpante/acoperişuri din lemn în sistem MYTEK;
- execuţie şi montaj grinzi încleiate lamelar;
- execuţie şi montaj produse derivate din lemn (scări, terase, copertine, contrafise, căpriori, filigorii, căsuţe de gradină, pergole etc.)

(4732)

ARAD, CENTURA DE NORD, DN 7, KM 541+100
TELEFON: 0357-100-051
E-MAIL: amahousem@yahoo.com

AMA HOUSE

Program mica publicitate: pe B-dul Revoluției, nr. 81 luni-joi: 8.00-17.00, vineri: 8.00-16.00 duminică: 9.00-13.00.

(847)

Agenţia Naţională de Administrare Fiscală, prin Direcţia Generală Executări Silite Cazuri Speciale - Serviciul Executări Silite Cazuri Speciale Regional Timişoara, organizează în data de 06.06.2019, ora 14:00, licitaţie (Licitaţia a VIII-a) pentru vânzarea următorului bun imobil: - Cota de 1/4 din Teren extravilan cu categoria de folosinţă arabil, parcela lot 2, în suprafaţă de 26051 mp, conform CF nr. 330058 Arad, nr. cad. 330058, proprietate imobiliară agricolă, situat la ieşirea din localitatea Arad spre Fântânele - pe partea dreaptă a DJ 682, în apropiere, dar fără front stradal la DJ. Preţul de vânzare la licitaţia a VIII-a este de 71.312 lei. Licitaţia se va desfăşura la sediul nostru D.G.E.S.C.S. - Direcţia Operativă de Executare Silită - Serviciul Executări Silite Cazuri Speciale Regional Timişoara din Mun. Timişoara, Str. Gheorghe Lazăr nr. 9 B, cam. 613, jud. Timiş. Pentru informaţii suplimentare (condiţii participare, depunere ofertă) vă puteţi adresa la sediul nostru sau la numerele de telefon 0256.200178 / 0732.007532. Anunţul integral se află postat pe www.anaf.ro, secţiunea Anunţuri - valorificări prin licitaţie a bunurilor sechestrate - Timişoara Executări Silite Cazuri Speciale. (849)

CONVOCATOR

În conformitate cu Statutul Asociaţiei Composesoratul Foştilor Urbarialişti din Satul Bocsig, art. 11, Consiliul Director al Asociaţiei Composesoratul Foştilor Urbarialişti din Satul Bocsig, prin Preşedintele acestuia, convoacă Adunarea Generală Ordinară a Asociaţiei Composesoratul Foştilor Urbarialişti din Satul Bocsig, pentru ziua de **sâmbătă, 22 IUNIE 2019, ora 16.00, la Căminul Cultural din satul Bocsig, organizată la cererea a 119 persoane, membri sau care nu au calitatea de membri composesori,** la care sunt invitaţi să participe toţi membrii Asociaţiei Composesoratul Foştilor Urbarialişti din Satul Bocsig conform Actului Constitutiv modificat prin Încheierea Civilă nr. 1045/2018, pronunţată de Judecătoria Ineu în dosar 1781/246/2018, cu următoarea

ORDINE DE ZI:

a. Constatarea întrunirii cvorumului;
b. Aprobarea ordinii de zi;
c. Alegerea unei comisii de 2 persoane pentru întocmirea procesului verbal al şedinţei;
d. Alegerea comisiei de numărare a voturilor, formată din 3 persoane;
e. Prezentarea activităţii economico – financiare, a bilanţului contabil pe anul 2018 cu anexele sale, a încheierii exerciţiului bugetar al veniturilor şi cheltuielilor provenite din încasările Asociaţiei, aprobarea prin vot a acestuia şi descărcarea de gestiune a Consiliului Director al Asociaţiei, pentru anul 2018.

Toţi membrii Asociaţiei Composesoratul Foştilor Urbarialişti din Satul Bocsig, vor avea acces în sala de şedinţe pe baza actului de identitate, care se va afla asupra lor.
Accesul în sala de şedinţe a persoanelor care reprezintă membrii Asociaţiei Composesoratul Foştilor Urbarialişti din Satul Bocsig, se va face exclusiv în baza unei procuri speciale în formă autentică (împuternicire notarială), în termen de valabilitate, depusă în original la intrarea în sala de şedinţe.
Conform art.11 din Statutul Asociaţiei Composesoratul Foştilor Urbarialişti din Satul Bocsig, bilanţul contabil va fi pus la dispoziţia membrilor Asociaţiei, la sediul Composesoratului. (833 - H 222517)

Subscrisa, **NEVCOM INSOLVENCY IPURL**, cu sediul în Arad, str. Praporgescu, nr.29, ap.2, jud. ARAD, în calitate **de lichidator judiciar al SC OVIDIMIR SRL – SOCIETATE IN FALIMENT,** cu sediul in Arad, Micalaca, bl.324, sc.C, ap.4, Jud. Arad, CUI:1686412, J02/2251/1991 desemnat prin **Sentința civilă nr. 415 din data de 18.05.2016 de către Tribunalul Arad, secția Civilă în dosarul 2226/108/2015**;
Aduce la cunoştiinţa generală vânzarea la licitaţie publică, organizată conform prevederilor Legii 85/2014 si C.Pr.C., **in data de 31 mai 2019, ora 14,00**, la sediul lichidatorului judiciar, a **BUNURILOR MOBILE REPREZENTAND 6 AUTOVEHICULE *la pretul total de 3.335,00 EURO+TVA.***
*Acestea pot fi achiziționate atât în grup (minim două) cât și individual. **Lista cu bunurile mobile si preturile poate fi consultata la sediul lichidatorului judiciar.***
Bunurile se vand liber de sarcini conform prevederilor **art. 91 din Legea 85/2014**.
Sunt somaţi toţi cei care pretind vreun drept asupra bunurilor să anunţe organul de executare (NEVCOM INSOLVENCY IPURL) înainte de data stabilită pentru vânzare, în termenele şi sub sancţiunile prevăzute de lege.
Participantii la licitatie trebuie sa consemneze, cel mai tarziu cu o 1h inainte de termenul de vânzare, la dispozitia NEVCOM INSOLVENCY IPURL, cel putin 10% din pretul de incepere a licitatiei pentru bunurile pe care intentioneaza sa le cumpere. Persoanele fizice au obligaţia de a depune şi copia actului de identitate, iar pentru persoanele juridice, copia certificatului de inregistrare la registrul comerţului.
Vânzarea la licitaţie se va face în mod public, la locul, data si ora anunţată, pentru fiecare bun in parte, iar bunul se adjudecă celui care, după 3 strigări succesive, făcute la intervale de timp care să permită opţiuni şi supralicitări, oferă preţul cel mai mare, iar atunci când există un singur concurent, acesta a oferit preţul de începere a licitaţiei.
Dacă nu se obţine preţul de începere a licitaţiei, la acelaşi termen bunul va fi din nou scos la vânzare, caz în care licitaţia va începe de la preţul de 75% din cel prevăzut în prezenta publicaţie, iar bunul va fi vândut celui care va oferi preţul cel mai mare, peste preţul diminuat la 75%.
Informaţii suplimentare se pot obtine la tel. 0727-704 201, fax 0257-228.781, e-mail: office@nevcom.ro sau la sediul profesional al lichidatorului judiciar situat in Arad, str. Praporgescu, nr. 29, ap. 2, jud. Arad.
(852 - H 223154)

www.aradon.ro

SC TRANSFORMATORUL SRL

Societate germană cu activitate de electronică industrială ANGAJEAZĂ

- **Personal calificat si necalificat pentru atelierele de electronica si bobinaj**
- **Personal pentru curatenie**

OFERIM:

- **Program de lucru preponderent schimbul 1**
- **Ore suplimentare platite 200%**
- **Tichete de masa de 15 lei din prima zi**
- **Transport gratuit**
- **Spatiu de lucru curat si modern**
- **Posturi de lucru individuale sau in echipe mici**
- **Salarizare atractiva: salar plus bonusuri**
- **Analize medicale gratuite la angajare**
- **Pregatire profesionala la locul de munca**

Constituie avantaj experienta in utilizarea ciocanului de lipit.
Informații între orele 08.00-15.00, la telefon 0787.673.978 sau la sediul firmei din Arad, str. Faurilor nr. 140-142, cartierul GAI.
(836 - H 222799)

S.C. TERRAVIA S.R.L. SANNICOLAU MARE jud. Timis

- transport international de marfa -

ANGAJEAZA IN CONDITII AVANTAJOASE:

SOFERI TRANSPORT INTERNATIONAL MARFA

CERINȚE:

- experienta minim 2 ani in transport international de marfa, de mare tonaj
- o limba de circulatie internationala (germana sau engleza) constituie avantaj
- atestat (coletarie) ADR obligatoriu.
- permis de conducere cat. B,C,E
- cartela tahograf digitala
- atestat marfa C95

Interviul are loc in fiecare zi de luni pana vineri, intre orele 9 - 15, la sediul firmei din Sannicolau Mare, str. Garii nr. 5/D, jud. Timis
Informatii legate de pachetul salarial sau de bonusurile oferite de firma, puteti afla zilnic intre orele 9-15 la nr. de telefon: - 0256 223 223 ; - 0256 371 793 sau la sediul firmei. (811)

GARSONIERE

- **A A** achiziţionez garsonieră, apartament 1 cameră, cash, ☎0746.055.126, ☎0755.483.216. 179655
- **Cumpăr cu** plata pe loc garsonieră, apartament 1 cameră, ☎0721.670.839. 219472

AP.2 CAMERE-ARAD

- **A A** Achiziţionez apartament 2,3,4 camere cash, ☎0746.055.126, 0755.483.216. 178868
- **Cumpăr cu** banii jos apartament 2-3 camere, 0742.781.651. 219471
- **Vând apartament** două camere, renovat, mobilat în Gurahonţ. Telefon ☎0743.403.165. 214502

APARTAMENT LA CASĂ

- **Vând sau** închiriez apartament la casă, parter, central, modernizat, termoficat, mobilat, ST 122 mp, garaj în curte comună, 0257/256255 sau 0744.262.203. 218815
- **Vând 6** încăperi, 2 băi, 206 mp, ultramodern, Primărie, ☎0722.257.409. 223159

CASE-ARAD

- **Vând casă** bătrânească cu grădină în Sânicolaul Mic str. Clopotului şi apartament cu 1 cameră cu încălzire proprie la parter, 0754.427.033, 0742.934.049. 223120
- **Vând/ schimb** casă în Grădişte cu apartament 2 camere, ☎0752.332.644. 217040

VILE-ARAD

- **Vilă 6** camere, Grădişte, 3 băi, teren, 424 mp, 0722.257.409. 219499

TERENURI LOCAL

- **Cumpăr pământ** agricol raza municipiului Arad. Telefon 0745.895.483. 205767
- **Vând teren** arabil, 4.000 mp în Sânicolaul Mic. Telefon 0753.371.369. 222178

OFERTE LOCURI DE MUNCĂ

- **Angajez operator** producţie, salar 2.400 Ron. Telefon 0728.556.102.
- **Firmă construcţii** angajează zidari, cofrador pentru lucru (1 an) Franţa, experienţă, ☎0034643954722.
- **Angajez bărbat** pentru balotat carton şi folie. Tel.: 0755.735.402.

- **Hotel trei** stele, situat în zonă centrală, angajează ospătar(ă). Se asigură salarizare motivantă. Informaţii se pot obţine la tel: 0744.608.032.

PRESTĂRI SERVICII

- **Construcţii case,** tencuieli, zugrăveli, rigips, izolaţii acoperiş, termoizolaţii, consolidări, ☎0740.696.157. 219140

CONSTRUCŢII

- **Aaduc balast,** nisip, sort, ridic moloz, pământ, piatră, mraniţă, 0747.206.371. 219504
- **Aduc la** domiciliul clientului nisip, balastru, sort, griblură. Tel. 0775.163.673. 212320
- **Aduc nisip,** balast, sort, griblură, gunoi grajd, ridic moloz, ☎0758.708.622. 218514

PIERDERI

- **Bolcu Dănuţ-** Răzvan I.I., pierdut CUI eliberat de O.R.C. Arad. Îl declar nul. 223150
- **Pierdut certificat** constatator avizare activitate punct de lucru pentru societatea SC Transdara SA nr. 18872/ 13.05.2005 eliberat de ORC Arad. Îl declar nul. 223115
- **Pierdut legitimaţie** călătorie gratuită pe numele Covaci Paul de eliberată Universitatea Aurel Vlaicu- Secţia Ştiinţe Economice. O declar nulă. 223123

CITAŢII

- **Se citează** pârâta Schuller Eva cu ultimul domiciliu cunoscut în localitatea Firiteaz nr. 180 jud. Arad la Judecătoria Arad în data de 10.06.2019, sala 149, ora 9, dosar nr. 6978/55/2019 având ca obiect uzucapiune, reclamanţi Kiblbock Hani Ingrid şi Hani Werner. 223139

DIVERSE

- **Vând bicicletă** electrică Lopifit import nouă. Telefon 0740.221.415. 222498
- **Vând covor** stare excepţională 2x3 verde cu model, covoraş mic acelaşi model. Se oferă draperie asortată, perdea şi 2 huse de pernă decorativă. Preţ total 550 lei. Tel. 0733.783.107. 223125
- **Dau în** chirie (sau vând) casă cu etaj (265 mp utili), zonă centrală (Podgoria). Ideal sediu firmă. Tel: 0722.293738. 165090
- **Vând colţar** extensibil. Preţ: 500 lei. Tel. 0760.851.583.

ANUNŢ PUBLIC 1

S.C. OCTANO DOWNSTREAM S.R.L. având sediul în Municipiul Bucureşti, Sector 1, titular al planului/programului **PUZ – CONSTRUIRE STAŢIE MIXTĂ CARBURANŢI – CABINĂ STAŢIE, COPERTINĂ, SKID GPL, SPĂLĂTORIE AUTO, TOTEM, PLATFORME INCINTĂ, TOTEM BRANŞAMENTE UTILITĂŢI, ÎMPREJMUIRE** în oraş Sântana, judeţul Arad, anunţă publicul interesat asupra depunerii solicitării de obţinere a **avizului de mediu** pentru planul/programul menţionat şi declanşarea etapei de încadrare.
Prima versiune a planului/programului poate fi consultată la sediul APM ARAD, strada Splaiul Mureşului, FN, localitatea Arad, judeţul Arad, de luni până joi între orele 09 – 16.00, vineri între orele 09 – 13.00.
Observaţii/comentarii şi sugestii se primesc în scris la sediul APM ARAD, în termen de **18** zile de la data publicării anunţului.
(807 - H 220368)

Publicitate 0257/280.904

COMEMORĂRI

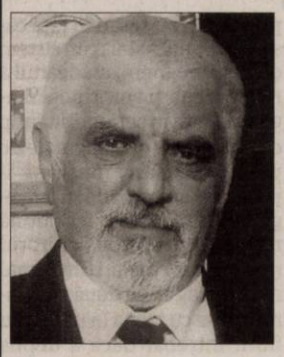

Cu durere în suflet amintim celor care l-au cunoscut că azi, 23 mai 2019, se împlinesc opt ani de când ne-a părăsit iubitul nostru soţ, tată şi bunic,

MORARIU IOAN
notar public.

Dumnezeu să îl ierte şi să îl odihnească în pace! Va rămâne mereu în inimile noastre.

Familia

Azi, 23 mai 2019 se împlinesc 5 ani de lacrimi şi durere de când a plecat pentru totdeauna iubitul meu fiu,

TEAHA SORIN.

Te voi păstra mereu în amintire şi în suflet şi nu te voi uita niciodată. Odihneşte-te în pace!

Mult îndurerata mamă cu soţul Florin

Cu trei ani în urmă pe 23 mai s-a retras în liniştea eternităţii, regretata noastră mamă, soacră, bunică şi străbunică,

FODOR ELISABETA

Nu te vom uita niciodată!

Familiile Baiu şi Martincsek

Anunţurile deces se publică GRATUIT!

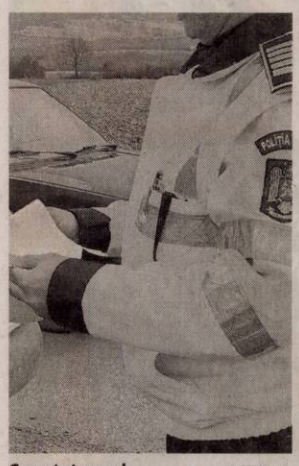

Cercetat penal FOTO:I.C.

Dosar penal pentru o „plimbare”

ARAD. Fără permis, la volanul unei mașini, în miez de noapte. Polițiștii Biroului de Ordine Publică au depistat în noaptea de 19 spre 20 mai, un adolescent în vârstă de 18 ani, din Arad, în timp ce conducea un autoturism pe strada Tarafului, fără a deține permis de conducere pentru nicio categorie de vehicule. Potrivit IPJ Arad, tânărul șofer s-a ales cu un dosar de cercetare penală pentru infracțiuni rutiere. **JA-I.C.**

22

de permise auto și 6 certificate de înmatriculare au reținut polițiștii rutieri în urma controalelor efectuate. Pentru neregulile constatate au fost aplicate 259 de amenzi în valoare de 100.000 de lei. Dintre acestea, 46 au fost aplicate pentru depășirea vitezei legale de deplasare, 213 pentru nefolosirea centurii de siguranță, neacordare de prioritate și efectuarea de depășiri neregulamentare.

Florica Farkas FOTO: FAN

O adolescentă din Sânnicolau Mic, dată dispărută

ARAD. O tânără de 19 ani a dispărut în 19 mai, seara, de pe raza municipiului Arad, din cartierul Sânnicolau Mic. Florica Farkas are următoarele semnalmente: 1,70 m., 90 de kg., păr negru, lung și ochi albaștri, iar la momentul dispariției purta geacă de fâș neagră, cu glugă și pantaloni din stofă gri. Persoanele care dețin informații ce pot duce la depistarea ei pot apela 112. **JA-I.C.**

Bărbat cercetat pentru mai multe infracțiuni rutiere

SINTEA MARE. Un bărbat de 32 de ani, din Șepreuș, este cercetat de polițiștii din Chișineu Criș după ce a fost prins conducând o mașină fără a deține permis auto și sub influența alcoolului. În urma testării cu aparatul alcooltest a rezultat o valoare de 1,07 mg./l. alcool pur în aerul expirat. Autoturismul i-ar fi fost încredințat spre a-l conduce de un tânăr de 25 de ani, care ar fi știut că „șoferul” nu are acest drept. **JA-I.C.**

Valea Deznei şi Crişul-Alb, poluate cu metale grele

Responsabilă pentru poluare ar fi o societate comercială care a intrat deja în atenţia poliţiştilor.

SEBIȘ. Polițiștii Serviciului Arme, Explozivi și Substanțe Periculoase cercetează o societate comercială care, de la o stație de epurare de pe raza orașului Sebiș, ar fi evacuat ape uzate cu conținut ridicat de metale grele - peste limita legală -, în Valea Dezna și râul Crișul-Alb.

Potrivit Inspectoratului de Poliție Județean Arad, „în cauză a fost întocmit un dosar de cercetare penală sub aspectul săvârșirii infracțiunii prevăzute de Legea 107/1996, constând în evacuarea, aruncarea sau injectarea în apele de suprafață și subterane, în apele maritime interioare ori în apele mării teritoriale de ape uzate, deșeuri, reziduuri sau produse de orice fel, care conțin substanțe, bacterii ori microbi în cantitate sau concentrație care poate schimba caracteristicile apei, punând în pericol viața, sănătatea și integritatea corporală a persoanelor, viața animalelor, mediul, producția agricolă ori industrială sau fondul piscicol”. **JA-I.C.**

Au poluat apele FOTO: FAN

Ce mai fură arădenii? Flori şi arbuşti

ARAD. În Arad se fură orice. Că lucrul furat e folositor sau nu, că poate fi vândut sau nu, că are vreo valoare sau nu, hoții nu ratează nimic. Un cititor al site-ului nostru ne-a transmis faptul că, de ceva vreme, hoții au luat în vizor florile, plantele ornamentale și arbuștii plantați în curți sau în fața caselor. Având instalat un sistem de supraveghere, arădeanul a reușit chiar să surprindă imagini cu hoții în acțiune, în timp ce fură plante ornamentale de pe stradă. „Am reușit să îi prind pe camerele de supraveghere și doresc să le fac puțină reclamă”, ne-a spus cititorul nostru, care ne-a trimis mai multe imagini cu două persoane prinse cu mâna în parcul cu flori. Întrebat dacă a depus vreo plângere la poliție, arădeanul a spus că „nu prea are sens. Valoarea pagubei fiind prea mică, nu cred că vor demara nimic, nicio anchetă”. Drept urmare, s-a resemnat cu paguba, dar măcar are imagini cu cei care i-au furat florile, plantele și arbuștii. **JA-A.G.**

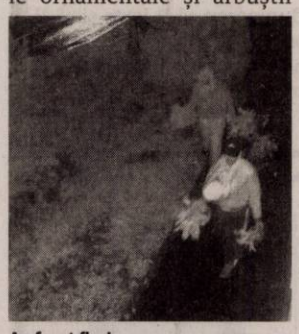

Au furat flori FOTO: L.C.

Medalii de bronz pentru doi polițiști arădeni

ARAD. Doi polițiști din cadrul Inspectoratului de Poliție Județean Arad au câștigat medalii de bronz la concursul de brazilian jiujitsu, desfășurat în Croația, la Zadar, în perioada 17-18 mai.

Bogdan Coroban și Lucian Poleac au participat la concursul organizat de Abu Dhabi International Pro - Zadar Brazilian Jiujitsu, categoria 85 de kg, centuri albe, și au câștigat două medalii de bronz, reprezentând România, prin Clubul Sportiv Checkmat România, avându-i ca antrenori pe Mihai Matei și Adi Roșu.

Potrivit Inspectoratului de Poliție Județean Arad, „agent șef Bogdan Coroban face parte din Poliția de Proximitate a Biroului de Ordine Publică și are la activ două misiuni internaționale în Ungaria, iar în acest an este eligibil pentru o misiune internațională sub egida ONU, în Somalia. Agent șef Lucian Poleac este luptător al Serviciului pentru Acțiuni Speciale, cu o vechime de 15 ani, desfășurându-și toată activitatea pe această linie de muncă”. **JA-I.C.**

Alături de echipă FOTO: FAN

Trotuare noi, străzi de pământ vechi în Aradul Nou

Muncitorii au spart trotuarul străzii Ana Ipătescu, reabilitat în urmă cu doar câţiva ani. Care sunt nemulţumirile arădenilor din zonă?

Reclamă faptul că au spart degeaba FOTO: V.G.

ARAD. Trotuarul unei străzi din cartierul Aradul Nou, ce a fost reabilitată în urmă cu aproximativ patru ani de zile, este spart din nou de muncitori. Arădenii care locuiesc aici sunt revoltați deoarece, spun ei, nu era necesară intervenția muncitorilor. Ci mai degrabă pe o altă stradă, perpendiculară pe aceasta, care este încă din pământ. Ne-am deplasat pentru cititorii noștri pe strada Ana Ipătescu pentru a sta de vorbă cu arădenii supărați. Acolo i-am găsit și pe muncitori care spărseseră deja trotuarul de la un capăt la altul al străzii pe una din părți.

„Strada Castanilor, pe care locuim noi și care este perpendiculară pe strada Ana Ipătescu, arată ca în Evul Mediu. În același timp, strada Ana Ipătescu a fost reabilitată în urmă cu trei, patru ani. Lucrarea de acum nu este necesară. Administrația să dea ordin să reabiliteze trotuarul care se prezintă în condiții bune? De ce fac această lucrare când prioritatea, după noi, ar fi strada Castanilor? Oare când va fi reabilitată strada Castanilor?”, ne spune cu năduf un arădean, locuitor al străzii de pământ.

Cine plătește această lucrare?

Am contactat reprezentanții Palatului Administrativ care au declarat: „Pe strada Ana Ipătescu se desfășoară lucrări de reparații la nivelul trotuarelor și a părții carosabile, în zonele unde au apărut deficiențe”. Am întrebat, ca atare, dacă strada se află încă în garanție, fiind curioși cine va plăti această intervenție. Am aflat că lucrarea de acum se va plăti din fonduri de la bugetul local.

Castanilor... în 2020

Câte despre strada Castanilor și când va fi reabilitată, Ralu Cotrău - purtătorul de cuvânt al Primăriei Municipiului Arad, a declarat că „acestă stradă este inclusă în programul de reabilitare al celor 55 de străzi din pământ de pe raza muncipiului, «Reabilitare străzi etapa a II-a». În primă fază se va introduce rețeaua de canalizare, iar apoi va fi reabilitată în cadrul proiectului municipalității”. Se pare că muncitorii și asfaltul vor ajunge pe strada Castanilor, anul viitor, conform celor declarate de Ralu Cotrău. **JA-V.G.**

Peste 1.800 de agenţi economici, fără viză

Termenul de vizare a documentelor a expirat la data de 30 aprilie. Cei 1.895 de agenţi economici vor fi sancţionaţi, în perioada următoare.

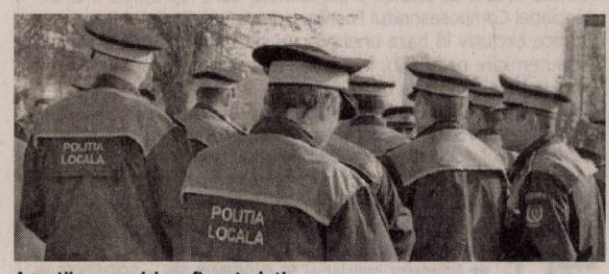

Agenții economici vor fi controlați FOTO: JA

ARAD. În municipiul Arad sunt 177 de agenți economici care desfășoară activități de alimentație publică ce nu și-au vizat documentele. Mai mult, în total, în celelalte domenii de activitate comercială cifrele sunt amețitoare. Vorbim, în total, de 1.895 de agenți economici ce au întârziat aplicarea vizei pentru anul 2019 pe autorizațiile și/sau avizele pentru orarul de funcționare. Toți cei care nu au intrat în legalitate vor face obiectul verificărilor inițiate de Biroul Activitate și Control Comercial. În total, datoria către bugetul local acumulată de comercianții vizați de controalele polițiștilor locali se ridică la 951.503 de lei.

„Agenții economici arădeni care nu și-au vizat autorizațiile de funcționare și de desfășurare a activității de alimentație publică, precum și avizele privind orarele de funcționare și de terasă se pot aștepta ca polițiștii locali din cadrul Biroului Activitate și Control Comercial să le bată la ușă în zilele care urmează. Controalele se vor desfășura în baza prevederilor HCLM 192/2017, privind Regulamentul de desfășurare a activităților economice și al piețelor în municipiul Arad”, au declarat pentru Jurnal arădean/Aradon, reprezentanții Poliției Locale Arad. **JA-V.G.**

La frontieră cu actul rudei

NĂDLAC. A vrut să ajungă în Suedia, la o prietenă, însă s-a ales cu un dosar penal. Un minor în vârstă de 17 ani, din județul Constanța, s-a prezentat la frontiera Nădlac, pe sensul de ieșire din țară, prezentând la control un act ce nu-i aparține. Adolescentul călătorea ca pasager într-un autoturism marca Ford. Potrivit polițiștilor de frontieră „cu ocazia efectuării controlului s-a constatat că persoana nu este una și aceeași cu cea din documentul de călătorie prezentat, motiv pentru care aceasta a fost condusă la sediul Punctului de Trecere a Frontierei, pentru cercetări. În urma verificărilor efectuate s-a stabilit că persoana în cauză este un tânăr în vârstă de 17 ani, domiciliat pe raza județului Constanța, iar documentul prezentat la control aparține unei rude a acestuia. Totodată, s-a mai stabilit faptul că a recurs la această metodă deoarece dorea să ajungă în Suedia, la o prietenă, deși nu era însoțit și nu deținea documentele necesare pentru a putea trece frontiera. În cauză se efectuează cercetări sub aspectul săvârșirii infracțiunilor de fals privind identitatea și tentativă de trecere ilegală a frontierei de stat, urmând ca la finalizare să fie luate măsurile legale care se impun”. **JA-I.C.**

O semiremorcă cu acte false, la vama Vărşand

VĂRȘAND. Polițiștii de frontieră din cadrul Punctului de Trecere a Frontierei Vărșand au depistat un cetățean bulgar - în vârstă de 59 de ani - care conducea un automarfar marca Scania cu o semiremorcă marca Schwarzmuller, ce avea inspecția tehnică falsă. La controlul de frontieră, șoferul a prezentat, pe lângă documentele de identitate, certificatele de înmatriculare și certificatele de inspecție tehnică periodică pentru mijloacele de transport. Din documentele prezentate, certificatul de inspecție tehnică pentru semiremorcă nu îndeplinea condițiile de formă și fond ale unuia autentic, motiv pentru care șoferul a fost condus la sediul sectorului pentru verificări.

„Colegii noștri au constatat că nu se dețin date cu privire la o inspecție tehnică valabilă pentru semiremorca în cauză. Polițiștii de frontieră efectuează cercetări cu privire la săvârșirea infracțiunilor de fals și uz de fals, urmând ca la finalizarea cercetărilor să fie dispuse măsurile legale care se impun”, au declarat reprezentanții Serviciului Teritorial al Poliției de Frontieră Arad. **JA-I.C.**

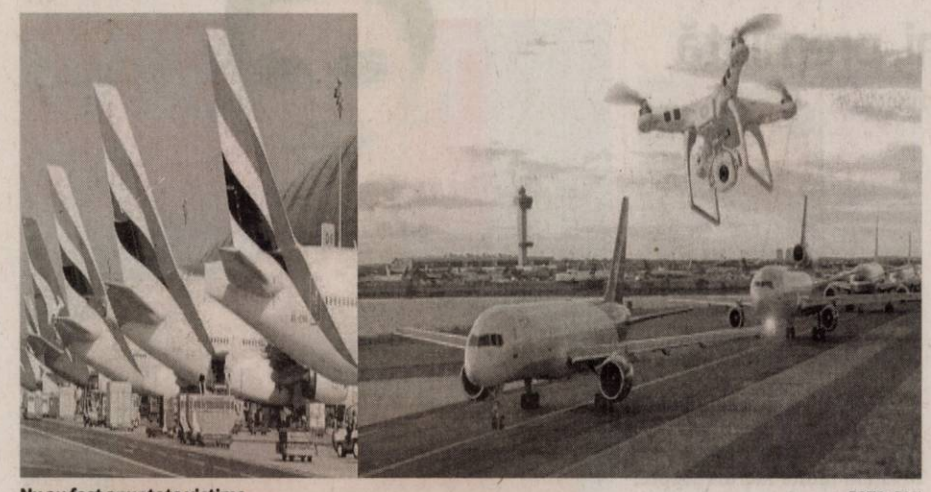

Nu au fost anunţate victime FOTO: FAN

Atac cu drone asupra aeroportului

RIYAD. Rebelii houthi din Yemen au lansat un atac cu drone asupra aeroportului Najran din Arabia Saudită, a informat ieri postul Al Masirah al grupării, relatează siteul agenției Reuters.

Gruparea a informat că a vizat hangare unde se aflau avioane de luptă.

Nu au fost anunţate victime sau pagube. Coaliția coordonată de Arabia Saudită nu a dat declarații încă.

SURSA: MEDIAFAX

Oferte pentru un post UE de rang înalt

BERLIN. Cancelarul Germaniei, Angela Merkel, a primit oferte, în cursul summitului Consiliului European din România, pentru a prelua o funcție de rang înalt la Bruxelles, afirmă funcționari europeni.

Angela Merkel a respins propunerea de a deveni președinte al Consiliului European, au declarat, sub protecția anonimatului, trei oficiali UE citați de agenția Bloomberg.

Discuțiile s-au derulat într-un format restrâns, iar sursele citate nu au precizat ce lideri au prezentat propunerile.

Unii lideri europeni au exprimat speranța că Angela Merkel se va răzgândi.

Într-un interviu acordat recent publicației Süddeutsche Zeitung, Angela Merkel a declarat că are un „sentiment ridicat de responsabilitate" pentru Europa.

SURSA: MEDIAFAX

Un candidat comun

CRAIOVA. Liderul PSD, Liviu Dragnea, a declarat ieri, în Dolj, că anunțul său privind alegerile prezidențiale a fost interpretat, el neafirmând decât că va prezenta punctul său de vedere în acest sens. „Nu vă așteptați la ceva spectaculos duminică seara", a adăugat el.

„Am văzut după declarația mea, după interviul meu de ieri (marți - n.r.), foarte multe comentarii. Sunt proaste comentariile. Eu nu am spus nimic altceva decât ce spun de luni de zile, anume că vom discuta, că vom prezenta punctul nostru de vedere privind candidatura la prezidențiale după alegerile europarlamentare", a declarat Liviu Dragnea. El a mai afirmat că susține în continuare ca alianța PSD-ALDE să aibă un candidat comun.

„Cred că vom ajunge la acest rezultat. Așa că nu vă așteptați la ceva spectaculos duminică seara", a conchis liderul social-democraților.

Liviu Dragnea a spus marți, întrebat dacă s-a hotărât să candideze la prezidențialele din toamnă, că PSD se va pronunța pe acest subiect duminică seară, după alegerile europarlamentare.

Premierul Viorica Dăncilă a afirmat ieri, despre declarația liderului PSD Liviu Dragnea legată de o eventuală candidatură la prezidențiale, că este convinsă că va exista o discuție despre acest subiect în partid. **SURSA: MEDIAFAX**

Viorica Dăncilă revine asupra declarației

Dăncilă: Am spus că merg la referendum, dar nu cum voi vota. Acest lucru îl vom stabili în PSD.

Viorica Dăncilă FOTO: EPA

BACĂU. Premierul Viorica Dăncilă a anunțat ieri, în timpul unei vizite făcute în județul Bacău, că va merge duminică la vot și va vota atât pentru alegerile europarlamentare, cât și pentru referendum. „Sunt un susținător al statului de drept, al independenței justiției", a adăugat premierul.

Premierul a mai spus că, în opinia sa, aceste alegeri sunt foarte importante și trebuie tratate cu multă seriozitate, „pentru că România are nevoie de oameni care să susțină interesele cetățenilor.

„Iar eu știu ce înseamnă acest lucru. Voi vota și pentru referendum. Așa cum am spus de fiecare dată, sunt un susținător al statului de drept, al independenței justiției, dar și al drepturilor cetățenilor, pentru că și acest lucru trebuie să îl avem în vedere de fiecare dată, și între toate trebuie să existe un echilibru", a spus Dăncilă.

Viorica Dăncilă a afirmat că, deși a anunțat că va vota la referendum, nu a precizat modul în care va vota. Premierul a adăugat că felul în care va vota va fi conform liniei stabilite de partid. „Am spus că merg la referendum, dar nu am spus modul în care voi vota, pentru că acest lucru îl vom stabili în cadrul partidului. Sunt un om care respectă partidul, linia partidului, iar modul în care voi vota va fi conform acestei linii. Acest lucru îl vom discuta în partid. Ceea ce se va decide în partid, acest lucru îl va da președintele executiv al PSD, care e premierul României. Nu voi ieși public să spun cum voi vota la referendum. Votul e secret", a declarat Viorica Dăncilă, ieri, la Antena 3. **SURSA: MEDIAFAX**

A făcut un ultim apel

LONDRA. Premierul Theresa May a făcut ieri un ultim apel liderului Opoziției, Jeremy Corbyn, pentru a obține susținerea lui privind acordul negociat de aceasta pentru ieșirea Marii Britanii din Uniunea Europeană, relatează site-ul agenției Dpa.

May i-a transmis lui Corbyn, printr-o scrisoare, că este „dispusă să ajungă la un compromis pentru Brexit". Acordul de retragere, care va fi votat în Parlament la începutul lunii iunie, este „ultima șansă" pentru Brexit, a adăugat May. „Vă cer să faceți și voi un compromis pentru a putea livra ceea ce au promis ambele partide", a declarat premierul britanic.

Jeremy Corbyn a declarat marți seară, pentru BBC, că se va opune în continuare acordului negociat de acesta. „Nu putem susține această înțelegere, deoarece este practic o reluare a ceea ce am discutat și înainte. Nu văd cum va trece de Parlament", a declarat Corbyn. Consiliul European a decis amânarea ieșirii Marii Britanii din UE până pe 31 octombrie 2019. Camera Comunelor a respins de trei ori Acordul negociat de Guvernul Theresa May cu Uniunea Europeană. În cazul în care Acordul ar fi aprobat, ieșirea Marii Britanii din Uniunea Europeană ar urma să se producă imediat.

Acordul Brexit elaborat de Guvernul Theresa May și Bruxelles prevede reciprocitate în privința libertății de circulație, o perioadă de tranziție post-Brexit, menținerea Marii Britanii în uniunea vamală, un statut special al provinciei britanice Irlanda de Nord și păstrarea aranjamentelor comerciale. Proiectul de acord este contestat de numeroși politicieni britanici. Mai mulți membri ai Guvernului de la Londra au demisionat ca protest față de acordul pe tema Brexit negociat cu Uniunea Europeană.

SURSA: MEDIAFAX

Theresa May şi Jeremy Corbyn FOTO: EPA

Mai multe persoane şi-au pierdut viaţa FOTO: EPA

Confruntări între forţele de ordine şi manifestanţi

JAKARTA. Cel puțin șase persoane au murit în Jakarta, în urma confruntărilor de ieri între forțele de ordine și manifestanții care protestau față de realegerea lui Joko Widodo în funcția de președinte, relatează site-ul agenției Dpa.

„Până la ora 9:00 au fost înregistrate șase victime", a informat guvernatorul capitalei Jakarta, Anies Basweden. Alte 200 de persoane au fost rănite în urma protestelor violente. Purtătorul de cuvânt al Poliției, Dedi Prasetyo, a informat că autoritățile au fost nevoite să utilizeze gaze lacrimogene pentru a dispersa manifestanții care protestau la Jakarta. Acesta a adăugat că manifestanții au dat foc unei clădiri a poliției. În acest context, 20 de persoane au fost acuzate de instigare la violență și reținute.

Comisia Electorală Generală (KPU) de la Jakarta a confirmat rezultatul unei numărători private, care anunța că Widodo a obținut 55,5% din voturi, față de cele 44,5 procente obținute de contracandidatul său, Prabowo Subianto. Astfel, Widodo a obținut peste 85 de milioane de voturi din totalul de 154 de milioane valabil exprimate, însă Prabowo Subianto a declarat că, în opinia sa, au existat numeroase nereguli în cadrul procesului electoral. Peste 1.000 de persoane au protestat la Jakarta față de realegerea lui Widodo.

SURSA: MEDIAFAX

Alma Grup Ipurl, în calitate de lichidator judiciar al debitoarei **SC WEST PROTGUARD TRANSPORT SRL**, cu sediul în Arad, str.Barabas Bela, nr.29,jud.Arad, J02/1652/2004; CUI 16817761, desemnat prin Sentinta nr 235 din 12.04.2018 de catre Tribunalul Arad în dosarul nr.9100/108/2013 **vinde**, conform Legii 85/2006, prin:

Licitaţie publică deschisă, cu strigare :

- Microbus Furgon Cab Integr 3.1 usi Mercedes Benz, diesel, an 2004, avand pretul de pornire de 8.008 lei fara TVA (45% val. evaluare);
- Microbus Furgon Cab Integr 3.1 usi Mercedes Benz, diesel, an 2004, avand pretul de pornire de 9.240 lei fara TVA (45% val. evaluare);
- Autoutilitara N2 suprastructura inchisa MAN, an 2004, Diesel, la pretul de pornire 11.499 lei fara TVA (45% val. evaluare);
- Blindat Transport valori Furgon 3+1 usi Volkswagen Transporter 2.5 Tdi, diesel, an 1997, avand pretul de pornire de 4.544 lei fara TVA (70% val. evaluare);
- Blindat Transport valori Furgon 3+1 usi, Volkswagen Transporter 2.5 Tdi, an 1999, diesel, la pretul de pornire de 5.193 lei fara TVA (70% val. evaluare);
- Autoturism M1 OPEL, ZAFIRA -A, an 2002, benzina, la pretul de pornire de 6.362 lei fara TVA (70% val. evaluare);
- Autoturism M1 OPEL, ZAFIRA -A, an 2002, benzina, la pretul de pornire de 6.469 lei fara TVA (70% va. evaluare);
- Autoturism OPEL ZAFIRA -A, an 2001,benzina, la pretul de pornire de 6.043 lei fara TVA (70% val. evaluare);
- Autoturism Minibus 3+1 usi, an 2001, Ford Transit 2,0 Tdi, 9+1 locuri – 3.855 lei(fara Tva), 70% val. evaluare;
- Autoutilitara Furgon CAB 3+1 usi, Volkswagen LT35.2.8 Tdi, an 2003 -4.084 lei (fara Tva 70% val. evaluare;

Regulamentele de valorficare precum şi informaţii pot fi obţinute la sediul lichidatorului judiciar, **Alma Grup Ipurl, str. Ion Vidu, Nr. 1, Ap. 5 si la tel.0744683293.**

Preţurile menţionate nu conţin TVA.

Garanţia pentru participare la licitaţie este 10% din valoarea de pornire .

Licitaţia va avea loc în data de **04.06.2019** ora 14:00, in situatia in care bunurile nu se vor valorifica urmatoarea licitatie va avea loc in **27.06.2019** ora14:00, urmatoarea licitatie va avea loc in **17.07.2019**, în **str. Ion Vidu, Nr. 1, Ap. 5.**

Înscrierile şi achitarea garanţiei de participare la licitaţie se pot efectua până în ziua anterioara licitaţiei, ora 12. (851 - H 223155)

EVIDENȚIAZĂ-TE!

Text: **DATA apariției:**.....

.....

.....

.....

.....

.....

.....

Talon valabil până în 30 iunie 2019

Date personale:

Nume şi Prenume:

Telefon:

Buletin de identitate:

TALON + PREȚUL CATEGORIEI AFERENTE

Anunțurile se preiau zilnic, la ghișeu, până în ora 16[00], după această oră, se pot prelua doar prin intermediul sistemului online de preluare al anunțurilor disponibil pe www.jurnalaradean.ro . Anunțurile de mică publicitate din Jurnal Arădean se publică pe baza talonului din ziar

Redacția nu își asumă responsabilitatea pentru conținutul anunțurilor de mică publicitate!

JURNAL ARĂDEAN

JURNAL ARĂDEAN

Şantierul din Mangalia FOTO: DAMEN.COM

Premieră navală la Mangalia

CONSTANŢA. Cea mai mare navă din lume pentru căutarea şi recuperarea de diamante de la mare adâncime, care va avea 177 de metri lungime, va fi construită în următorii doi ani la Mangalia. Potrivit unui comunicat al şantierului Damen Shipyards din Mangalia, nava specială, lungă de 177 de metri, va fi cea mai modernă şi tehnologizată navă din lume pentru căutarea şi recuperarea de diamante.

Beneficiarul navei este compania De Beers Marine Namibia (Pty), iar contractul pentru construcţia vasului a fost semnat în februarie 2019. Compania lucrează la o adâncime a apei cuprinsă între 90 şi 150 de metri, în largul coastei de sud-vest a Namibiei.

„Contractul a fost atribuit şantierului românesc la începutul acestui an, iar într-un timp record s-a făcut deja trecerea la munca propriu-zisă pentru construcţia navei care va opera în largul Namibiei", se precizează în comunicat.

Construcţia navei va dura aproximativ doi ani, iar în trimestrul al doilea din 2022 este estimată şi prima livrare de diamante. **SURSA:MEDIAFAX**

A impresionat criticii

CANNES. Cineastul Quentin Tarantino, care a reunit pentru prima dată într-un film superstarurile Brad Pitt şi Leonardo DiCaprio, parteneri de afiş în „Once Upon a Time in Hollywood", cel mai aşteptat film de la Cannes 2019, a avut parte de o primire entuziasmantă marţi seară pe Croazetă, atât din partea fanilor, cât şi a criticilor de specialitate. „Este filmul pentru care Quentin Tarantino s-a născut pentru a-l face", a scris pe Twitter Joe Utichi de la publicaţia Deadline, care consideră că acest lungmetraj este „irezistibil" şi „hilar". Un jurnalist de la The Guardian a spus că acest film este „strălucitor". Acţiunea se desfăşoară la Los Angeles în 1969, DiCaprio şi Pitt îi interpretează pe Rick Dalton, un actor de westernuri televizate, respectiv Cliff Booth, cascadorul care îl dublează. **SURSA: AGERPRES**

Jokha Alharthi, premiată

LONDRA. Premiul Man Booker Internaţional a ajuns marţi la scriitoarea Jokha Alharthi, din Oman, fiind prima dată când prestigiosul premiu britanic este câştigat de o carte tradusă din limba arabă, arată The Guardian. Prima romancieră din Oman care a fost publicată în traducere engleză a împărţit premiul în valoare de 50.000 de lire sterline cu Marlyn Booth, traducătoarea cărţii sale, „Celestial Bodies".

Jokha Alharthi FOTO: EPA

Povestea din roman se petrece în satul al-Awafi, din Omani şi urmăreşte întâmplările din viaţa a trei surori. Mayya se căsătoreşte cu un soţ bogat după o deziluzie sentimentală, Asma, se căsătoreşte din datorie, iar Khawla aşteaptă un semn de la un bărbat care a emigrat în Canada.

Preşedintele juriului, istoricul Bettany Hughes a arătat că "prin firele care leagă vieţile, iubirile şi pierderile diferitelor persoane reuşim să învăţăm multe lucruri despre societatea respectivă, din toate perspectivele, de la cei mai săraci sclavi care sunt munciţi, până la cei care câştigă averi după ce sunt descoperite resurse noi în Oman şi Muscat. Începe într-o cameră şi se termină într-o lume".

SURSA: MEDIAFAX

Caută fonduri în Europa

RIO DE JANEIRO. Directorul Muzeului Naţional din Rio de Janeiro, devastat în luna septembrie de un incendiu, a antamat marţi o călătorie de două săptămâni în Germania şi Franţa pentru a căuta susţinerea financiară şi instituţională de care nu beneficiază în Brazilia, potrivit AFP.

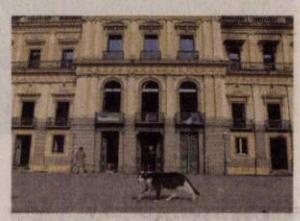

Muzeul din Rio FOTO: EPA

„Obiectivul este de a arăta altor ţări eforturile noastre de reconstrucţie şi de a explica modalitatea prin care instituţii din alte ţări pot contribui", a precizat telefonic pentru AFP directorul Alexander Kellner, înainte de a se îmbarca în avionul care urma să-l transporte de la Rio la Berlin. Pe lângă reconstrucţia Palatului imperial datând din secolul al XIX-lea, care adăpostea cel mai mare muzeu de istorie naturală din America Latină, instituţia are nevoie de fonduri de urgenţă pentru a garanta salvarea exponatelor scoase de sub dărâmături. **SURSA: AGERPRES**

Laura
Pasiunile ei sunt moda, muzica şi lectura.

www.aradon.ro
Mai multe poze cu Laura

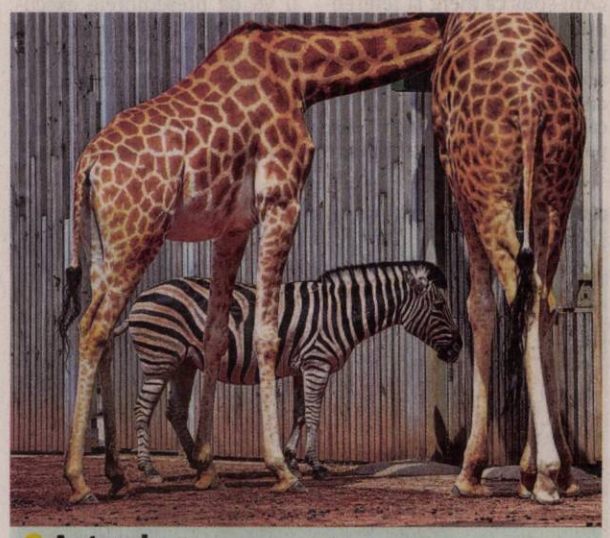

Anturaj
O zebră s-a „camuflat" între două girafe la grădina zoologică din Dresda, Germania. FOTO: EPA

De la teamă, la bucurie

LOS ANGELES. Will Smith (50 ani), care şi-a exprimat iniţial temerile în legătură cu rolul Duhului din lampă în noua versiune Disney live-action a peliculei „Aladdin" după interpretarea apreciată a regretatului Robin Williams cu mai bine de 25 de ani în urmă, a declarat că, în cele din urmă, rolul a devenit o bucurie.

„După interpretarea lui Robin Williams nu mai pot fi adăugate multe lucruri la personajul duhului. La început am avut temeri, dar apoi, după ce am intrat în ritm, a început să iasă la iveală partea distractivă, copilărească, pusă pe şotii a personalităţii mele", a spus Smith.

„Aceasta a fost cea mai veselă experienţă din cariera mea", a spus actorul înainte de premiera mondială a peliculei, care va avea loc săptămâna aceasta.

„Aladdin", în regia lui Guy Ritchie, marchează prima apariţie a lui Smith într-o peliculă a companiei Walt Disney. Remake-ul include numeroase elemente din versiunea originală animată din 1992, peliculă pentru care Williams fost recompensat cu un Glob de Aur pentru vocea personajului. **SURSA: MEDIAFAX**

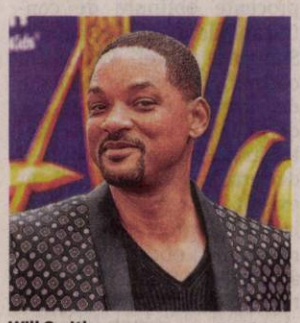

Will Smith FOTO: EPA

Morţii devin pământ fertil

Washington a devenit primul stat american care a legalizat „compostul uman".

WASHINGTON. Washington a devenit marţi primul stat american care a legalizat „compostul uman", considerat o soluţie alternativă la înmormântările şi incinerările tradiţionale şi o metodă ecologică prin care defuncţii pot fi transformaţi în pământ fertil, utilizabil în activităţi de grădinărit. Legea care autorizează „degradarea organică naturală" - definită în mod oficial drept „conversia, accelerată sau în mediu închis, a rămăşiţelor umane în humus" - a fost adoptată la sfârşitul lunii aprilie de parlamentul local, marcând o premieră în Statele Unite.

Katrina Spade FOTO: WBUR

Noua lege a fost promulgată marţi de Jay Inslee, guvernatorul democrat al acestui stat foarte progresist şi candidat la alegerile prezidenţiale din 2020 cu un program ce mizează foarte mult pe ecologie. Măsura va intra în vigoare la 1 mai 2020.

„Compostul uman oferă o alternativă la îmbălsămare şi înhumare sau incinerare, este natural, sigur, durabil şi permite economii importante în ceea ce priveşte emisiile de CO_2 şi utilizarea terenurilor", a declarat Katrina Spade, care a promovat acest proiect lege în rândul aleşilor locali.

Tânăra a înfiinţat în Seattle compania Recompose, care a pus la punct procesul de obţinere a compostului uman. Este vorba pur şi simplu de accelerarea procesului natural de descompunere a cadavrelor, plasându-le în vase din oţel alături de paie, rumeguş şi lucernă, unde sunt create condiţii ideale de umiditate şi oxigenare pentru ca bacteriile să îşi îndeplinească misiunea.

Reprezentanţii Recompose precizează că „amestecă" în mai multe etape conţinutul containerelor pentru a recupera eventualele plombe dentare, stimulatoare cardiace şi alte proteze care nu sunt biodegradabile.

După 30 de zile, „materia pe care o predăm familiilor seamănă foarte mult cu humusul pe care puteţi să îl cumpăraţi de la o pepinieră", au adăugat reprezentanţii acestui start-up.

Metoda ar produce aproximativ un metru cub de humus, pe care familiile ar putea să îl folosească pentru a planta un copac în memoria defunctului

Testat ştiinţific

Procedeul dezvoltat de Recompose se aseamănă cu cel deja utilizat de mai multe decenii în agricultură pentru transformarea carcaselor de animale. El a fost testat ştiinţific în 2018 în colaborare cu Washington State University, cu ajutorul a şase cadavre donate de voluntari.

„Am descoperit că metodele utilizate pentru transformarea în compost a unor animale de fermă erau la fel de eficiente şi în cazul oamenilor", a declarat Lynne Carpenter-Boggs, specialistă în ştiinţe ale solului. „Am modificat doar materialele utilizate pentru a le face acceptabile din punct de vedere social", a adăugat ea. **J.B. - C.B.**

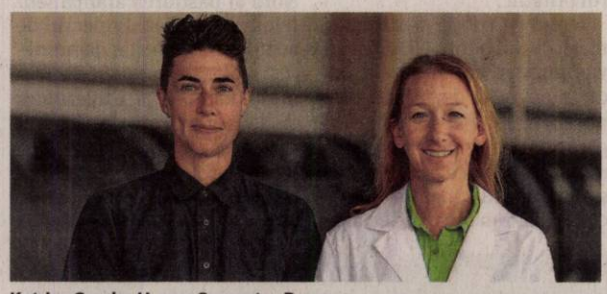

Katrina Spade şi Lynne Carpenter-Boggs FOTO: WSU COMMUNICATIONS

Jay Inslee FOTO: EPA

FONDAT 1989, APARE LA ARAD, TEL. 0257/041.151, E-MAIL: REDACTIA.JURNALARADEAN@INFORMMEDIA.RO; PUBLICITATE.JURNALARADEAN@INFORMMEDIA.RO

Concurs de reţete tradiţionale, organizat de Primăria Curtici

PAGINA 9

JURNAL ARĂDEAN

Alimente care pot ţine glicemia sub control

PAGINA 7

VINERI
24 MAI 2019
ANUL XXXI, NR. 8326
20 PAGINI - 1,99 LEI

19° Temperaturile se vor situa între 12 şi 19 grade. Vântul va sufla cu 10 km/h.

DIMINEAŢA | AMIAZA | SEARA

Astăzi, supliment programe TV pentru perioada 25 – 31 mai 2019. Se difuzează gratuit.

O nouă licitaţie pentru zăpadă

ARAD. CJA pune la bătaie zece milioane de euro pentru deszăpezirea drumurilor judeţene pe următorii patru ani. **/P.9**

Pe mâna poliţiştilor FOTO: FAN

Reţinuţi pentru proxenetism

ARAD. Un bărbat din Arad şi un altul din Bucureşti au fost reţinuţi pentru 24 de ore sub acuzaţia de proxenetism. Judecătoria Arad a dispus luarea măsurii controlului judiciar în cazul celor doi. **/P.10**

Loto din 23 mai

6/49:	5, 47, 38, 39, 31, 22
NOROC	1 9 4 6 4 3 9
5/40:	17, 19, 24, 25, 14, 6
JOKER	1 / 45, 4, 31, 18, 21

17212
9 771220 748034

Infractorii sunt printre noi

Cei care au aruncat în aer bancomatul de pe Calea Aurel Vlaicu, în noaptea de 30 aprilie spre 1 mai, căutaţi în continuare de poliţişti.

ARAD. Nu sunt noutăți în ceea ce privește explozia bancomatului de pe Calea Aurel Vlaicu, de lângă mall. Polițiștii efectuează în continuare cercetări pentru identificarea și prinderea celor care se fac responsabili de aruncarea ATM-ului în aer și de distrugerea unui perete din sticlă și termopan și mai multor geamuri aparținând unității bancare în care se afla bancomatul. Și nu va fi o sarcină ușoară găsirea infractorilor. Nici măcar camerele video montate în apropierea băncii nu le pot fi de mare ajutor anchetatorilor, înainte de explozie ele fiind întoarse în sus pentru a le fi schimbată direcția de filmare. Cel mai important însă este faptul că cei care se doreau a fi hoți de bancomate nu au găsit nici urmă de ban în ATM. Și asta, deoarece angajații băncii au observat că, în perioada sărbătorilor pascale, fanta bancomatului fusese distrusă parțial. Astfel, în 30 aprilie, angajații băncii au sunat la Poliție pentru a sesiza distrugerea.

După sosirea oamenilor legii, ca o primă măsură de siguranță, au fost ridicați banii din bancomat de către personalul calificat al unității bancare, polițiștii întocmind apoi un dosar de cercetare penală pentru tentativă de furt calificat. Anchetatorii au stabilit că fanta bancomatului fusese distrusă cu ajutorul unor obiecte contondente și că, după modul de operare, ar fi vorba de cel puțin două persoane implicate. **/P.10**

Parcul Pădurice şi istoria lui

Un parc, o poveste. La sfârşitul secolului al XIX-lea, zona verde din Pădurice era mult mai întinsă. La acea vreme, lacul natural de aici era înconjurat de o mică pădure, reminiscenţă a Pădurii Ceala. Cu timpul, parcul, însă, a suferit numeroase schimbări: au fost construite clădiri; parcul a devenit tot mai mic; în 1998, aici s-a concesionat spaţiu unui restaurant, inaugurat în luna octombrie în acelaşi an; în anul 2009, terasa în cauză a luat foc; în 2011, zona a revenit în atenţia Primăriei, care a semnat un contract de reamenajare a lacului din zona Pădurice; lucrarea de reamenajare în valoare de 6,8 milioane de lei, plus TVA, a schimbat faţa parcului; ulterior, aici a fost amplasat şi bustul lui Corneliu Coposu. Acum, parcul e mai degrabă loc de refugiu împotriva vacarmului de la Podgoria. FOTO: VALI GORAN

Doar cinci europeni vor să voteze în Arad

Ei s-au înscris, în termenul legal, pe listele electorale permanente, în urma unor cereri la primăriile localităţilor în care locuiesc.

ARAD. La vot, pe 26 mai. Milioane de români sunt așteptați la urne, duminică, pe 26 mai, pentru a-și alege reprezentanții în Parlamentul European și pentru a vota la Referendum. Cetățenii altor state membre ale Uniunii Europene care au domiciliul sau reședința în România (cetățenii comunitari) pot și ei vota la alegerile europarlamentare, dacă s-au înscris în lista electorală specială.

În județ, doar cinci cetățeni comunitari și-au exprimat această intenție, doi locuind în municipiu, iar trei în localitățile Ghioroc, Macea și Ineu.

Conform Biroului Electoral Județean, străinii s-au putut înregistra pe listele speciale cu cel puțin 60 de zile înainte de ziua alegerilor. Înregistrarea s-a făcut printr-o cerere adresată primăriei localității de domiciliu. Cetățenii comunitari nu vor putea vota și pentru Referendum, însă, ci doar pentru Parlamentul European.

În Arad, pe listele permanente sunt înscrise 389.205 de persoane cu drept de vot, pentru care au fost organizate 437 secții de votare, din care 115 în municipiu. **JA-M.B.**

Figurine uriaşe FOTO: E.R.

Festivalul florilor, pe 100.000 euro

ARAD. Festivalul Florilor FlorAR a scos din bugetul arădenilor peste o sută de mii de euro, costul mediu al organizării fiind de aproximativ trei mii de euro pe oră. **/P.8**

Nou monument Vasile Goldiş

ARAD. După statuia dintre liniile de tramvai din centru, omul politic Vasile Goldiș va fi omagiat printr-un nou monument - de data aceasta, bust - care va fi amplasat în scuarul din fața clădirii care găzduiește Muzeul Memorial Vasile Goldiș, de pe strada Vasile Goldiș din Arad. **/P.6**

Pericolul de pe calea ferată

ARAD. Mai mulți cititori ai Jurnal arădean/Aradon ne-au contactat pentru a ne semnala o problemă ce se repetă la fiecare ploaie, de zeci de ani. O problemă care poate genera oricând o tragedie. **/P.4**

Laszlo Balint FOTO: L.S.

Balint nu a vorbit de promovare

ARAD. După prezentarea lui Laszlo Balint ca antrenor principal la UTA, pentru noul sezon, acesta a vorbit cu presa. Tehnicianul nu a folosit cuvântul promovare pentru sezonul următor, dar știe că suporterii sunt pretenționși. **/P.11**

Norocoşii lunii mai!

Concursul „Premiile de Fidelitate" - Jurnal arădean şi-a desemnat câştigătorii şi în luna mai. Invitat special al tragerii la sorţi a fost Andrada Vanu, componentă a echipei de fotbal feminin Piroş Security Arad. Aceasta le-a purtat noroc în egală măsură cititorilor noştri din municipiu şi celor din judeţ. Fiecare dintre cei 10 câştigători va primi 200 de lei. **/P.3** FOTO: A.P.

Inform Media Press SRL
JURNAL ARĂDEAN
ARAD ONLINE www.aradon.ro

Ne mărim echipa!

Căutăm colegi pentru următoarele posturi:

- **distribuitori presă**
  în cartierele Aradul Nou, Podgoria, Pârneava, alte zone ale Aradului

Depunerea CV-urilor la adresa de e-mail: **hr@informmedia.ro,** sau ☎ **0728.284.737, 0723.121.665**

Solicitantul este de acord cu utilizarea datelor sale personale conform regulamentului GDPR al firmei noastre publicat de site-ul Inform Media Press.

(828)

Remember: 24 mai

1543 A murit Nicolaus Copernicus, astronom, care a elaborat teoria mişcării Pământului şi a altor planete în jurul Soarelui (n. 1473)

1686 S-a născut Gabriel Fahrenheit, fizician german (d. 1736)

1844 Samuel Morse a transmis primul lui mesaj telegrafic

1875 A fost constituit Partidul Naţional Liberal

1908 S-a născut actorul român Fory Etterle (d. 1983)

1914 A murit Pompiliu Eliade, istoric literar (n. 1869)

1923 S-a născut scriitorul Ion Caraion (Stelian Diaconescu) (d. 1986)

1941 S-a născut **Bob Dylan,** poet, compozitor, cântăreţ, chitarist şi actor american

Bob Dylan FOTO: FAN

1945 S-a născut Priscilla Presley, actriţă, soţia celebrului interpret de muzică rock Elvis Presley

1967 S-a născut actorul de teatrul şi film, Ovidiu Cuncea

1990 A fost înfiinţat Teatrul „Masca" de către actorul Mihai Mălaimare.

2004 Explozia de la Mihăileşti, accident soldat cu 18 morţi, 13 răniţi şi importante pagube materiale

Reţeta zilei

Plăcintă americană cu unt de arahide şi ciocolată

INGREDIENTE: 1 ceaşcă nuci, 100 g biscuiţi cu cacao (simpli, fără cremă), 1/3 ceaşcă zahăr brun, 1/3 pachet unt sau margarină pentru gătit, topită, 1 ceaşcă unt de arahide, 250 g cremă de brânză (ricotta sau brânză de vaci grasă), 3 cești frișcă lichidă, ½ zahăr, 350 g topping de ciocolată pentru înghețată sau cremă de ciocolată tartinabilă.

MOD DE PREPARARE: Tocaţi nucile şi prăjiţi-le în puţin unt într-o tigaie, timp de 2 minute. Amestecaţi într-un blender nucile cu biscuiţi, zahăr brun, până la omogenizare. Adăugaţi untul sau margarina şi amestecaţi până obţineţi un aluat sfărâmicios. Presaţi aluatul într-o formă de tartă cu sau fără margini ridicate pe pereţii vasului. Într-un castron mare, puneţi unt de arahide, crema de brânză şi zahăr şi amestecaţi până la omogenizare. Adăugaţi 3 cești de frișcă lichidă, amestecaţi şi turnaţi peste crusta din tavă. Puneţi câteva linguri de cremă de ciocolată într-o punguţă sau pungă de şpriţat şi daţi la rece. Restul cremei de ciocolată o puteţi întinde peste crema de unt de arahide şi frișcă. Daţi la rece până la servire. Înainte de servire, ornaţi plăcinta americană cu restul de frișcă şi desenaţi linii sau forme şpriţate din ciocolată şi unt de arahide. **POFTĂ BUNĂ!**

Pentru mai multe reţete intră pe www.culinar.ro

Horoscop

BERBECUL (III.21.-IV.20.)
Este posibil să aveţi o zi tensionată din cauza neînţelegerilor cu un coleg sau un partener de afaceri. Ar fi bine să amânaţi deciziile importante.

TAURUL (IV.21.-V.20.)
Sunteţi destul de stresat de o lucrare pe care trebuie să o terminaţi urgent. S-ar putea ca relaţiile sentimentale să aibă de suferit dacă amânaţi o călătorie planificată mai demult.

GEMENII (V.21.-VI.21.)
Aveţi succes într-o călătorie de afaceri, dar va sfătuim să nu vă contraziceţi cu cei care vă însoţesc. După-amiază reuşiţi să rezolvaţi o problemă sentimentală.

RACUL (VI.22.-VII.22.)
Dimineaţa sunteţi uşor irascibil şi riscaţi să îi scăpaţi partenerului de viaţă o replică nepotrivită. Nu este o zi bună pentru afaceri, dar nici pentru întâlnirile cu prietenii.

LEUL (VII.23.-VIII.23.)
Se pare că sunteţi indispus din cauza unui eşec în afaceri. S-ar putea să aveţi o discuţie mai aprinsă cu persoana iubită.

FECIOARA (VIII.24.-IX.23.)
Nu sunteţi într-o formă fizică prea bună şi vă enervaţi foarte uşor. Nu este o zi favorabilă deciziilor importante sau planurilor de viitor. Vă recomandăm să nu semnaţi documente oficiale.

BALANŢA (IX.24.-X.23.)
Nu este exclus să aveţi discuţii în familie din cauza unor probleme financiare. Puteţi evita o situaţie neplăcută dacă ţineţi cont şi de dorinţele celorlalţi. Vă sfătuim să nu începeţi mai multe treburi deodată.

SCORPIONUL (X.24.-XI.22.)
Astăzi nu sunteţi prea comunicativ şi ar fi bine să amânaţi toate întâlnirile. Vă sfătuim să nu vă ocupaţi de probleme importante.

SĂGETĂTORUL (XI.23.-XII.21.)
Entuziasmul de care daţi dovadă ar putea să va atragă invidia unor persoane din anturaj. Este posibil să aveţi discuţii cu persoana iubită, pentru că petreceţi prea mult timp cu prietenii.

CAPRICORNUL (XII.22.-I.20.)
S-ar putea să întâmpinaţi dificultăţi în relaţiile sociale şi să fiţi atras într-un conflict. Ar fi bine să acceptaţi ajutorul prietenilor şi al familiei.

VĂRSĂTORUL (I.21.-II.20.)
Dimineaţa s-ar putea să fiţi confuz din cauza unor probleme de natură sentimentală şi să va concentraţi mai greu. Puteţi câştiga sume mici din colaborări.

PEŞTII (II.21.-III.20.)
Vă treziţi cu o stare de nervozitate nejustificată şi este posibil să aveţi reacţii necontrolate faţă de cei apropiaţi. Riscaţi să jigniţi o femeie şi să vă pară rău mai târziu.

Pieţe şi târguri

Astăzi este zi de piaţă la Ineu, Lipova, Covăsânţ, Mişca, Moneasa, Şepreuş, Şimand, Vladimirescu, Şeitin. **Tot astăzi se organizează târguri săptămânale la** Ineu, Şepreuş, Şimand.

Sâmbătă este zi de piaţă la Chişineu-Criş, Lipova, Pâncota, Felnac, Grăniceri, Hălmagiu, Moneasa, Pecica, Vărşand, Socodor, Vladimirescu, Zimandu Nou, Covăsânţ. **Târguri săptămânale se desfăşoară sâmbătă la** Lipova, Pâncota, Hălmagiu, Moneasa.

Sănătate

- **CABINET GINECOLOGIC:** Cabinet ginecologic Arad, B-dul Decebal 11 (lângă Hotel Aradul), chiuretaj medicamentos, eco 4 D, test PAP.TEL: 0770823850, 0723643581
- **Policlinica DR. TURCIN, oferă:** Cardiologie (EKG, Ecografie cardiacă, Doppler vascular, Holter EKG si TA, Test de efort), Oftalmologie **(NOU - chirurgie pol anterior; CV computerizat; optică medicală),** ORL (videoendoscopie), pneumologie, gastroenterologie, neuropsihiatrie, medicină de familie, ecografii generale, Ginecologie. **Telefon: 0257/285510, www.policlinica-turcin.ro**
- **Farmacia GLYKON - UTA,** Bl U 6 (vis-a-vis de biserica în construcţie). Deschis zilnic: luni-vineri 07.00 -21.00 sâmbătă şi duminică 08.00-18.00. **Telefon: 0257/241197.**

Întreruperi de curent

Luni, 27 mai 2019. În Municipiul Arad, h 9 – 17: străzile Barbu Lăutaru BL 42 sc B,C, D, E, Porumbiţei, Turturicii, Zărandului, Prunului, Pelicanului, P. Rareş, Gorunului, Privighetorii.

„Jurnal arădean" vă ascultă

De luni până joi, între orele 11.00-13.00, la telefonul 0257.212.055, redactorul nostru vă stă la dispoziţie.

ARAD. G. Gavril din Arad e foarte revoltat din pricina faptului că autorităţile locale „nu sunt în stare să cureţe lacul Pădurice". El ne-a povestit cum în anul 1964 a coordonat o echipă formată din 50 de deţinuţi, cu ajutorul cărora lacul a fost curăţat, în săptămâna premergătoare instalării a două pompe de mare gabarit. „A fost atât de curat şi de limpede că, dacă aruncai o monedă, se vedea până în fundul lacului. Acum arată într-un hal fără de hal! Chiar nu se poate face nimic pentru curăţarea lacului?" - întreabă arădeanul.

Maria I. doreşte să ştie dacă preşedintele Tribunalului Arad oferă audienţe cetăţenilor. Din păcate, Tribunalul nu are program de audienţe, însă dacă doriţi, puteţi depune la sediul instituţiei un memoriu în care să prezentaţi problema pe care o aveţi.

T.M. este pensionară şi, în calitate de client Kaufland se consideră discriminată de către magazin. „Pentru a cumpăra anumite produse la ofertă trebuie să ai telefon inteligent şi internet, ca să descarci o aplicaţie. Eu nu am bani, de asta şi vreau să cumpăr produse mai ieftine. De ce nu am dreptul de a face cumpărături la acelaşi preţ ca clienţii cu bani, cu telefon şi internet?" - întreabă pensionara nemulţumită. **JA-D.D.**

Sudoku

REGULI: În fiecare bloc sunt câteva cifre între 1 şi 9, stabilite dinainte. Acestea trebuie completate cu cifrele lipsă, în aşa fel încât fiecare număr să figureze o singură dată. De asemenea, cifrele de la 1 la 9 trebuie să figureze o singură dată atât pe rândurile orizontale cât şi pe coloanele verticale ale celor nouă blocuri luate împreună.

ÎNCEPĂTORI

5			1					
	8			5				2
					6			9
2			4		7	3	1	5
				3			2	
		7						4
6	1					4		7
9	4							
		2				5	8	

AVANSAŢI

	1		5					
		4					5	3
6	7							
	8						9	
4				2				
	6	9					1	5
				4	7	1		
	2				9		7	
8			1	3				

Soluţiile jocurilor din numărul precedent:

ÎNCEPĂTORI

8	7	4	1	3	9	2	5	6
2	9	6	8	4	5	1	7	3
1	5	3	7	6	2	9	8	4
3	8	7	5	1	6	4	9	2
4	1	5	2	9	3	7	6	8
9	6	2	4	7	8	5	3	1
6	4	8	9	5	1	3	2	7
7	2	9	3	8	4	6	1	5
5	3	1	6	2	7	8	4	9

AVANSAŢI

8	5	6	2	7	4	1	9	3
7	3	2	1	6	9	4	5	8
4	9	1	5	3	8	6	7	2
1	4	3	8	9	5	2	6	7
2	8	7	6	4	1	5	3	9
5	6	9	7	2	3	8	4	1
9	1	8	3	5	6	7	2	4
3	7	5	4	1	2	9	8	6
6	2	4	9	8	7	3	1	5

Curs valutar

Denumirea valutei	BNR	BCR		BRD		Intesa Sanpaolo Bank		Banca Românească		Patria Bank		Alpha Bank		Casa de schimb LUXOR		Casa de schimb TRESOR	
		C	V	C	V	C	V	C	V	C	V	C	V	C	V	C	V
Euro	4,76	4,69	4,83	4,68	4,83	4,70	4,80	4,73	4,80	4,72	4,80	4,73	4,78	4,74	4,76	4,74	4,76
Dolar SUA	4,27	4,18	4,36	4,18	4,35	4,22	4,30	4,24	4,30	4,20	4,33	4,23	4,31	4,23	4,26	4,23	4,26
Forint	0,0145	0,0140	0,0152	0,0141	0,0149	0,0144	0,0149	-	-	0,0143	0,0149	-	-	0,0146	0,0147	0,0146	0,0147
Gram aur	175,41																

Vremea

Vineri, 24 mai

www.aradon.ro

12° temperaturile se vor situa între 10 şi 12 grade. Vântul va sufla cu 9 dinspre V.
LA ORA 6

19° temperaturile se vor situa între 17 şi 19 grade. Vântul va sufla cu 5 dinspre V.
LA ORA 18

Ziua precedentă

Arad	12–19	Umiditate:	77%
Lipova	12–19	Presiune:	1013 mb
Chişineu- Criş	12–19	Precipitaţii:	55%
Săvârşin	11–18	Vânt:	24 km/h
Sebiş	11–18	Direcţie vânt:	V

Azi

Temperaturile se vor situa între 12 şi 19 grade. Vântul va sufla cu 10 km/h, dinspre V.

Soarele

Răsare: 05:54
Apune: 21:10

FAZELE LUNII

5.05 · 12.05 · 19.05 · 26.05

VINERI	SÂMBĂTĂ	DUMINICĂ	LUNI
12° 19° furtuni	12° 22° averse	14° 26° însorit	15° 24° averse

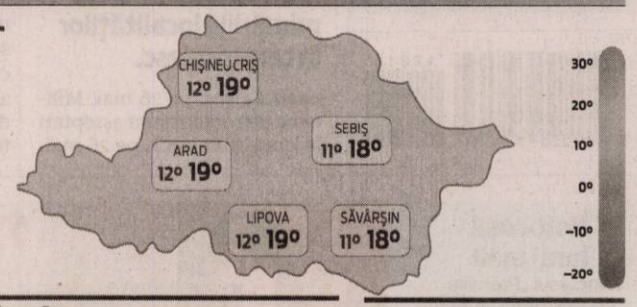

Calendar

Biserica ortodoxă: Sf. Cuv. Simeon; Sf. Mc. Serapion; Sf. Mc. Marciana (Dezlegare la peşte)
Biserica greco-catolică: Sf. cuv. Simeon din Muntele Minunat
Biserica romano-catolică: Ss. Fc. Maria, Ajutorul Creştinilor; Donaţian şi Rogaţian, m.

Prognoză pentru trei zile

Temperaturile minime vor fi cuprinse între 12 şi 15 grade, iar cele maxime între 22 şi 26 grade.
Temp. minime: 12–15°C
Temp. maxime: 22–26°C

JURNAL ARĂDEAN
B-dul Revoluţiei nr. 62, Arad
BRAT Auditat de BRAT
Reclamaţii difuzare: 0257.241.151

Şef departament publicitate şi departament difuzare: Cristian Sulinţan
Secretariat: 0257.212.090 (centrala), fax - 0257.212.012
Marea publicitate: 0257.280904
Mica publicitate: 0257.210775; B-dul Revoluţiei, nr. 81
Tiparul executat la: Tipografia Inform Média Lapkiadó Kft

Redactor şef: Adriana Barbu (8416) Responsabil de număr: Diana Duţu
Secretar general de redacţie: Gabriela Groza (8423); Departamente: Eveniment: Alin Gherasim (8417), Ioana Costaş (8414); Valentin Goran (8405); Economic: Andreea Pintea (8415); Social: Diana Duţu (8413); Sport: Daniel Scridon (8424), Leo Sfâra (8422), Dan Lazăr (8406); Cultură: Eugen Rogojan.
Tehnoredactare: Ghizela Şerban (8409), Munteanu Daniel (8411).
REDACŢIE: tel. 0257.212.090 (centrala); fax 0257.212.012, 0257.228.592; e-mail: redactia.jurnalaradean@informmedia.ro, adevarulderad@informmedia.ro, publicitate.jurnalaradean@informmedia.ro, publicitate.adevarul@informmedia.ro

Discuția secretă, Grand Prix-ul prozei românești

„Discuția secretă 6 va fi o ediție de Grand Prix", anunță organizatorii festivalului de literatură ce se va desfășura între 6 și 9 iunie.

ARAD. Un juriu format exclusiv din scriitori va acorda Premiul Discuția secretă pentru cea mai bună carte apărută în anul 2018, având de ales din șapte volume nominalizate. „Fontana di Trevi", de Gabriela Adameșteanu, „Cine locuiește la subsol", de Diana Geacăr, „Câinele de bronz", de Emanuela Iurkin, „Pâlpâiri", de Dan Lungu, „S", de Stelian Müller, „Câinele iubirii", de Sebastian Sifft și „Grădina de sticlă", de Tatiana Țîbuleac sunt cele șapte volume apărute anul trecut și nominalizate la „Grand Prix"-ul Discuția secretă. „Dintre cei nominalizați, Diana Geacăr, Emanuela Iurkin, Dan Lungu și Stelian Müller au confirmat, până în acest moment, prezența la festival", anunță organizatorii, cei de la Grupul pentru Management și Mediere Culturală.

Câștigătorul va fi anunțat și premiat în timpul festivalului, pe data de 8 iunie. Aflat la ediția a șasea, Festivalul de literatură „Discuția Secretă" se va desfășura în perioada 6-9 iunie, fiind susținut financiar de către Centrul Municipal de Cultură Arad.

Aproape în aceeași perioadă cu Discuția secretă, la Arad se va desfășura și un atelier de scenariu de film, susținut de Cristi Puiu - „Scenariul de film și ciorba de potroace". Participanți vor fi 12 tineri selectați pe baza unor materiale trimise în prealabil. „În toate cele 5 zile, Cristi Puiu va proiecta câte un film relevant pentru tema atelierului, urmat apoi de discuții aplicate. Lista filmelor alese pentru proiecție va fi anunțată ulterior. Participarea la proiecția de seară e deschisă și publicului larg în limita locurilor din sală (40)", spun organizatorii. Și acest eveniment este susținut de Centrul Municipal de Cultură Arad, organizator fiind Asociația Baril. **JA-E.R.**

Afișul evenimentului FOTO: FAN

Premiile de fidelitate JA

Invitat special al tragerii la sorți a fost Andrada Vanu, componentă a echipei de fotbal feminin Piroș Security Arad.

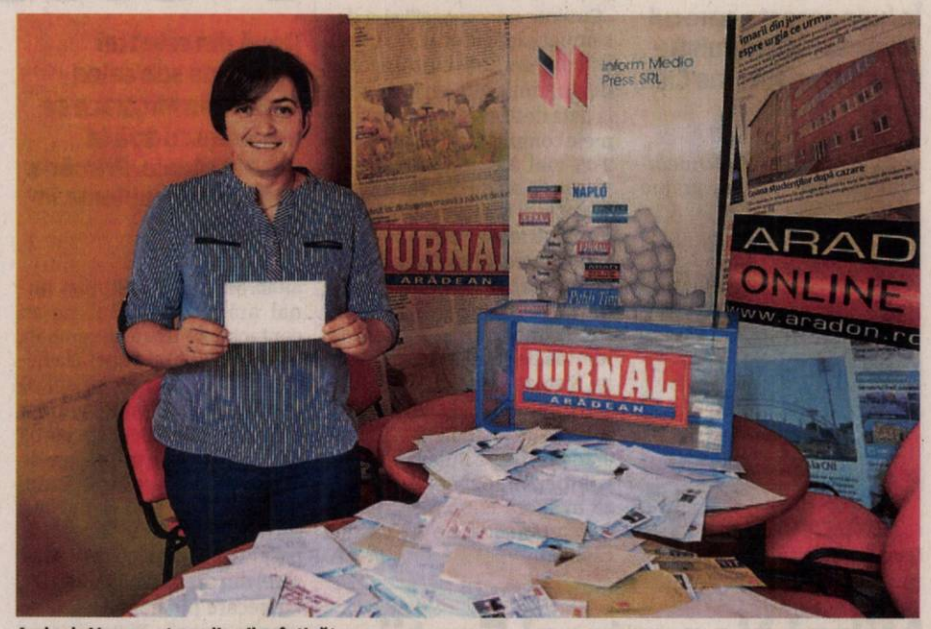

Andrada Vanu a extras plicurile câștigătoare FOTO: ANDREEA PINTEA

ARAD. Concursul „Premiile de fidelitate Jurnal arădean" și-a desemnat câștigătorii din luna mai. Numele lor au fost stabilite, prin tragere la sorți, de către Andrada Vanu, componentă a echipei de fotbal feminin Piroș Security Arad. Ea le-a purtat noroc atât abonaților noștri județ, cât și celor din municipiu, cinci dintre plicuri extrase fiind din localitățile județului, iar celelalte cinci din municipiu.

Iată și numele tuturor celor zece norocoși, în ordinea extragerii plicurilor câștigătoare:

1. **Elena Codreanu**, Firiteaz, nr. 250;
2. **Doina-Valeria Ilca**, Arad, str. Porumbiței, nr. 26;
3. **Nicolae Robotin**, Arad, str. Traian Moșoiu, nr. 9, bl. A2, et.3, ap. 14;
4. **Ioan Moldovan**, Semlac, nr. 819;
5. **Teodor Mladin**, Sântana, str. 8 Martie, nr. 6;
6. **Zenobia Șeran**, Arad, str. Cuza Vodă, nr. 17;
7. **Livia Lupitu**, Sântana, str. Prunului, nr. 41;
8. **Floarea Mîrza**, Chișineu - Criș, str. Crișul Alb, nr. 20;
9. **Dănuț Popa**, Arad, str. Steagului, nr. 59;
10. **Ana Rediș**, Arad, str. Bihorului, nr. 3-5, bl. A, ap. 11.

Câștigătorii „Premiilor de fidelitate" sunt așteptați marți, 28 mai 2019, ora 11.00, la sediul redacției (B-dul Revoluției nr. 62, etaj II). Ei vor fi recompensați cu câte 200 lei. Ridicarea premiului se va face pe baza buletinului/cărții de identitate și a chitanței-abonament. **JA-A.P.**

Gunoaiele din centrul Aradului

ARAD. Saci cu moloz, navete din plastic, cutii din carton și resturi menajere formează o grămadă de gunoaie ce nu fac cinste orașului. Sunt abandonate în centrul istoric, lângă două școli - Liceul Tehnologic „Francisc Neuman" și Gimnaziala Ștefan Cicio-Pop - și în fața sediului CARP, pe strada Paul Chinezu. Faptul că printre gunoaie se află și un pom de Crăciun uscat arată că acestea sunt de luni bune abandonate pe stradă. Cu toate acestea, nimeni nu s-a sesizat, iar elevii și părinții, cât și pensionarii care au treabă la CARP, trec zilnic pe acolo.

Poliția Locală anunță adesea, prin comunicate, că a amendat persoane care abandonează moloz pe diferite terenuri virane, însă grămada din centrul orașului nu a fost observată de atâta timp.

Conform Legii 211/2001, privind regimul deșeurilor, persoanele fizice care aruncă gunoaie pe domeniul public pot fi amendate cu 1000 de lei. Mai rămâne ca cei în măsură să aplice sancțiunile să își facă datoria, iar cei responsabili cu salubrizarea orașului să adune deșeurile. **JA-M.B.**

Organizarea alegerilor, pe ultima sută de metri

Prefectura Arad confirmă că până în acest moment nu sunt probleme în ceea ce privește organizarea alegerilor de duminică.

Urnele se deschid duminică FOTO: FAN

ARAD. „Organizarea alegerilor pentru membrii din România în Parlamentul European și a Referendumului național din 26 mai 2019 decurge fără probleme la nivelul Județului Arad, fiind respectate toate termenele și obligațiile ce revin prin lege structurilor Ministerului Afacerilor Interne". Acesta este mesajul pe care l-a transmis prefectul Florentina Horgea, joi, 23 mai.

Joi, prefectul județului Arad, împreună cu subprefectul Vasilică Damian și membrii Comisiei tehnice județene pentru coordonarea activităților de organizare a alegerilor pentru membrii din România ai Parlamentului European au participat, în sistem videoconferință, la ședința Comisiei Tehnice Centrale, condusă de ministrul Afacerilor Interne, Carmen Dan.

389.210 alegători așteptați la vot

Numărul total de alegători din județul Arad comunicat de Autoritatea Electorală Permanentă este de 389.210 persoane. Au fost tipărite câte 428.197 buletine de vot pentru fiecare din cele trei tipuri ce pot fi utilizate în scrutinul din 26 mai, inclusiv rezerva de 10% și buletinele anulate ce vor fi afișate la sediile secțiilor de votare. Buletinele de vot împreună cu celelalte materiale necesare votării vor fi distribuite primăriilor, respectiv secțiilor de votare în cursul zilelor de vineri și sâmbătă. Paza materialelor, precum și a celor 437 secții de votare din județul Arad va fi asigurată de angajați ai structurilor Ministerului Afacerilor Interne.

Președinții, locțiitorii și operatorii de calculator ai secțiilor de votare din tot județul au fost instruiți în cadrul unor sesiuni ce au avut loc în primele zile ale săptămânii, de reprezentanți ai: Instituției Prefectului, Biroului Electoral Județean, Autorității Electorale Permanente, Serviciului de Telecomunicații Speciale, Direcției Județene de Statistică.

Efectivele, pe poziții

„Efectivele Ministerului Afacerilor Interne din Județul Arad sunt pregătite pentru asigurarea desfășurării alegerilor și a referendumului național în cele mai bune condiții, conform competențelor legale. Îmi exprim speranța că nu vor exista incidente și că toți alegătorii sau reprezentanții competitorilor electorali vor da dovadă de corectitudine și bună credință. Orice problemă întâmpinată poate fi sesizată la numărul unic de urgență 112, ori direct patrulelor de polițiști sau jandarmi, sesizarea urmând să fie verificată și soluționată în mod operativ dacă obiectul ei se va afla în sfera de competență a structurilor Ministerului Afacerilor Interne", a declarat Prefectul Județului Arad, doamna Florentina Horgea. **JA-A.P.**

Urna mobilă

Alegătorii care nu se pot deplasa la secția de votare din cauză de boală sau invaliditate pot solicita urna specială (mobilă) de la secția de votare cea mai apropiată. Dacă în anii anteriori, cererile se preluau și în ziua alegerilor, acum ele trebuie depuse cel târziu în preziua alegerilor (25 mai). Birourile electorale ale secțiilor de votare vor asigura, între orele 18.00 și 20.00 ale zilei de 25 mai 2019, prezența la sediul secției de votare, pentru a putea primi cererile de deplasare a urnei speciale.

Lider pe piața în mass-media print și online din județele Arad, Bihor și Timiș caută:

DISTRIBUITORI DE PRESĂ

Pentru zonele:
- Aradul Nou
- Podgoria
- Pârneava
- Alte cartiere ale Aradului

Depunerea CV-urilor la adresa de e-mail: **hr@informmedia.ro**
sau la telefon **0728.284.737, 0723.121.665**

Inform Media Press SRL

(829) Solicitantul este de acord cu utilizarea datelor sale personale conform regulamentului GDPR al firmei noastre publicat pe site-ul Inform Media Press.

JURNAL ARĂDEAN | ARAD ONLINE www.aradon.ro

Avem un câştigător la „Cuvinte norocoase!”

În luna aceasta norocul i-a surâs integramistului arădean Nicolae Cicirean.

ARAD. O nouă etapă a concursului nostru de integrame „Cuvinte norocoase!” şi-a desemnat câştigătorul. Au intrat în concurs toţi cititorii care ne-au trimis într-un plic, până la data de 22 mai 2019, integramele completate (din perioada 2-15 mai a.c.), alături de un singur talon de concurs, completat şi el la toate rubricile. În urma extragerii care a avut loc ieri, dintre plicurile participante, Laura David, contabil în cadrul companiei DASAR Vest Transilvania, l-a scos la lumină pe cel al integramistului Nicolae Cicirean, Arad, Alea Azuga, Bl. C, sc. A, ap. 7. Îl aşteptăm la redacţia Jurnal arădean, de pe Bulevardul Revoluţiei, nr. 62, etaj II, marţi, 28 mai, ora 12.00, pentru a-şi ridica obiectul de uz casnic câştigat. **JA-A.P.**

Laura David FOTO: A.P.

Mihai Neamţu şi Fraţii Karamazov

Scriitorii povestesc capodopere, proiectul GMMC, continuă cu Mihai Neamţu şi „Fraţii Karamazov”.

ARAD. Vineri, 24 mai, de la ora 9, sala festivă de la „Moise” îl va găzdui pe Mihai Neamţu, care le va povesti elevilor despre „Fraţii Karamazov”, cartea lui Feodor Mihailovici Dostoievski. „Vom vorbi despre inima lui Alioşa Karamazov, iubirile pătimaşe ale lui Dimitri şi răceala intelectuală a lui Ivan. Născut într-o familie desfigurată moral, în care tatăl joacă rolul unui bufon, Alioşa caută să vindece rănile trecutului prin căutarea unui mentor care îi devine părinte spiritual. Deşi este atras de Gruşenca (amanta fratelui), candidul Alioşa asumă discipolatul pe lângă Avva Zosima. Cu toate acestea, nimic nu poate opri crima. Fiodor Karamazov e ucis de fiul său nelegitim, Smerdiakov. Care sunt bazele filozofice ale paricidului? Cum a rescris Dostoievski parabola fiului risipitor? Iată întrebările la care vă invităm să aflaţi răspunsul”, spune Neamţu.

Pe lângă elevi, sunt aşteptaţi şi oaspeţii din afara liceului, indiferent de vârstă, intrarea la eveniment fiind liberă. „Scriitorii povestesc capodopere” este un proiect finanţat de Centrul Municipal de Cultură Arad şi derulat de GMMC în parteneriat cu Colegiul Naţional „Moise Nicoară”. Alţi scriitori invitaţi să vină la Arad pentru a povesti capodopere sunt Călin Dan (31 mai), Dan Coman (6 iunie) şi Radu Vancu (7 iunie). **JA-E.R.**

Pericolul de pe linii

Două din cele trei pasaje de sub calea ferată din Micalaca se umpleau cu apă la fiecare ploaie. Primăria a rezolvat problema în două zile.

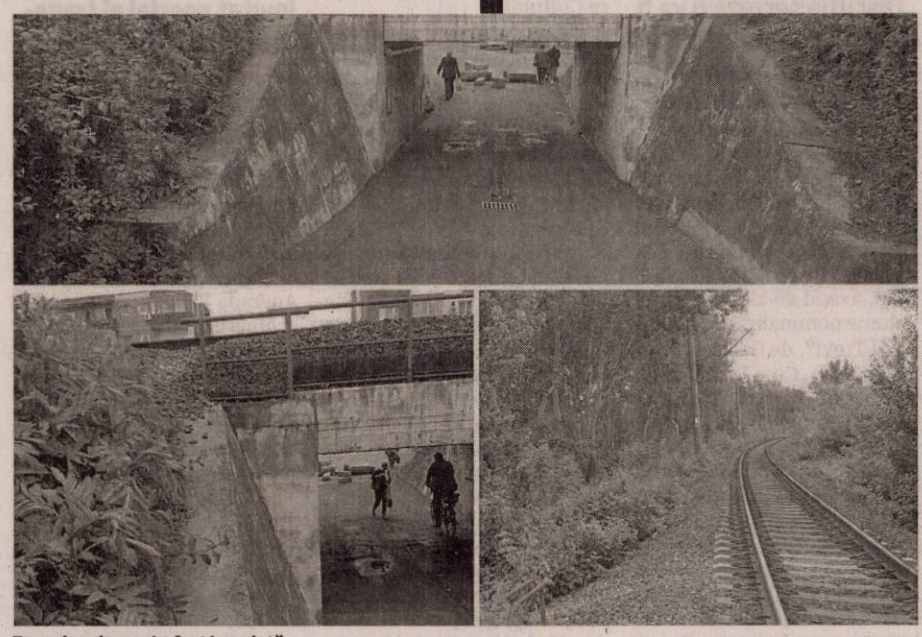

Zona de sub pasaj a fost inundată FOTO: JA

ARAD. Mai mulţi cititori ai Jurnal arădean/Aradon, ne-au contactat pentru a ne semnala o problemă ce se repetă la fiecare ploaie, de zeci de ani. O problemă care poate genera oricând o tragedie. Este vorba de două din cele trei pasaje de sub calea ferată ce fac legătura dintre zonele 500 şi 300 din cartierul Micălaca. Mai exact, pasajul din drept cu UAV Arad şi cel din dreptul blocului 303. La fiecare ploaie, pasajele se umplu cu apă. Pietonii sunt nevoiţi astfel să treacă pe sus, peste calea ferată.

Fără vizibilitate

Dacă trecerea peste calea ferată din dreptul blocului 303 oferă o vizibilitate foarte bună arădenilor ce trec peste linii, cel din drept cu universitatea se află periculos de aproape de curbă. Mai grav, spun arădenii care ne-au semnalat această problemă (veche de când s-au mutat în zonă) e faptul că au văzut foarte mulţi copii care se expun. Unii dintre ei trec cu căştile în urechi, fiind astfel distraşi de la pericolul de pe şină. După ce am primit un set de imagini de la arădenii revoltaţi, ne-am deplasat pe teren pentru a vedea cu ochii noştri problema semnalată. Dacă luni, 21 mai, la ora 6:20, pasajul era sub apă, la ora 12:00, prin pasajul de la universitate se putea circula, semn ca problema are legătură cu ploaia.

Copiii îşi riscă viaţa

Unul dintre zecile de arădeni care ne-a semnalat această problemă S.I. spune că „la universitate, la trecerea de pietoni pe sub calea ferată, este apă din cauza ploii. Oamenii traversează peste linia de cale ferată cu riscul de a-şi pierde viaţa. Chiar şi copiii trec peste şină. Îi văd de fiecare dată când este apă în pasaj. Cei de la Compania de Apă Canal spun că nu este de competenţa lor pentru a repara canalizarea de sub trecerea de cale ferată şi că Primăria Municipiului Arad se ocupă de reparaţia canalizării. Vă rugăm să ne ajutaţi cumva cu această problemă ce persistă de zeci de ani, până când nu vom avea parte de o tragedie”.

S-au mişcat foarte repede

Am contactat luni, 21 mai, reprezentanţii Primăriei Municipiului Arad pentru a afla ce este de făcut în această situaţie. Răspunsul a ajuns miercuri, 22 mai. Între timp, arădenii ne-au contactat pentru a ne transmite că, în aceste două zile, muncitorii au venit la pasaj pentru a remedia problema. Un lucru lăudabil până la urmă, care ne arată că Municipalitatea poate să plece urechea, în timp real, la doleanţele arădenilor.

Mesajul primăriei către arădeni

Iată ce transmite arădenilor

> S-a decis ca evacuarea apelor rezultate în urma precipitaţiilor să se facă în noua reţea de canalizare
> **RALU COTRĂU**

Ralu Cotrău, purtătorul de cuvânt al Primăriei Municipiului Arad: „Situaţia semnalată de cetăţeni este cunoscută de direcţia de specialitate din cadrul Primăriei Municipiului Arad, care a încercat să găsească o soluţie menită să prevină bălţirea apei în zonele indicate de arădeni. Prin urmare s-a decis ca evacuarea apelor rezultate în urma precipitaţiilor să se facă în noua reţea de canalizare care se realizează în cadrul proiectului de Regenerare Urbană, prin intermediul unor racorduri”.

VALENTIN GORAN
valentin.goran@informmedia.ro

Şi peste linii

Dacă Primăria a rezolvat cel puţin pe moment problemele de sub linii, peste şi pe lângă linii jungla e la ea acasă. Liniile de cale ferată şi zona imediat învecinată acestora se află în grija celor de la Căile Ferate Române. Din păcate, dincolo de acte, responsabilităţile nu se regăsesc în intervenţii pe teren.

CONSILIUL JUDEŢEAN ARAD
anunţă:

Consiliul Judeţean Arad organizează concurs de recrutare pentru ocuparea funcţiilor publice de execuţie vacante de:

- consilier clasa I, grad profesional superior la Serviciul Achiziţii Publice – 1 post;
- consilier clasa I, grad profesional superior la Compartimentul Promovare Investiţii al Direcţiei Programe de Dezvoltare – 1 post.

Concursul se organizează la sediul Consiliului Judeţean Arad, în data de 25.06.2019, ora 10:00 proba scrisă.

Dosarele de înscriere la concurs se depun la Serviciul Gestiune Resurse Umane din cadrul Consiliului Judeţean Arad, cam. E1 05, în perioada 24.05.2019-12.06.2019 inclusiv, între orele 8:00-16:00.

Condiţiile de participare sunt:

Consilier, clasa I, grad profesional superior la Serviciul Achiziţii Publice:

- studii universitare de licenţă absolvite cu diplomă, respectiv studii superioare de lungă durată, absolvite cu diplomă de licenţă sau echivalentă, în domeniul fundamental: ştiinţe sociale, ramura de ştiinţe: ştiinţe economice;
- vechime în specialitatea studiilor necesare exercitării funcţiei publice: minimum 7 ani.

Consilier, clasa I, grad profesional superior la Compartimentul Promovare Investiţii al Direcţiei Programe de Dezvoltare:

- studii universitare de licenţă absolvite cu diplomă, respectiv studii superioare de lungă durată, absolvite cu diplomă de licenţă sau echivalentă;
- vechime în specialitatea studiilor necesare exercitării funcţiei publice: minimum 7 ani.

Dosarul de înscriere la concurs trebuie să conţină în mod obligatoriu documentele prevăzute la art. 49 din H.G. nr. 611/2008, cu modificările şi completările ulterioare.

Bibliografia pentru concurs, formularele de înscriere, precum şi relaţii suplimentare se pot obţine la sediul Consiliului Judeţean Arad, situat în municipiul Arad, str. Corneliu Coposu, nr. 22, număr de telefon: 0357/731127 şi fax:0357/731277, email: consiliu@cjarad.ro, persoană de contact Iordache Florentina, consilier superior - Serviciul Gestiune Resurse Umane, precum şi pe pagina de internet a instituţiei http://www.cjarad.ro/anunturi/.

PREŞEDINTE,
Iustin CIONCA

(857- H 223818)

SOLUŢIA INTEGRAMEI DIN NUMĂRUL PRECEDENT

C ■ B ■ CON ■ B ■ I ■ TUNELE ■ GALBEN ■ RUJURI ■ VERDE ■ ACT ■ ACAT ■ UU ■ G ■ URAT ■ MOV ■ NOR ■ ABIA ■ SB ■ IO ■ BU ■ EI ■ AU ■ BORDO ■ CE ■ VERNIL ■ USA ■ U ■ GIR ■ ERES ■ IP ■ MARO ■ AG ■ TENTA ■ SIRAG ■ DO ■ ITIC ■ ROSU ■ A ■ STAT ■ RR ■ AL ■ TON ■ ATERIZA

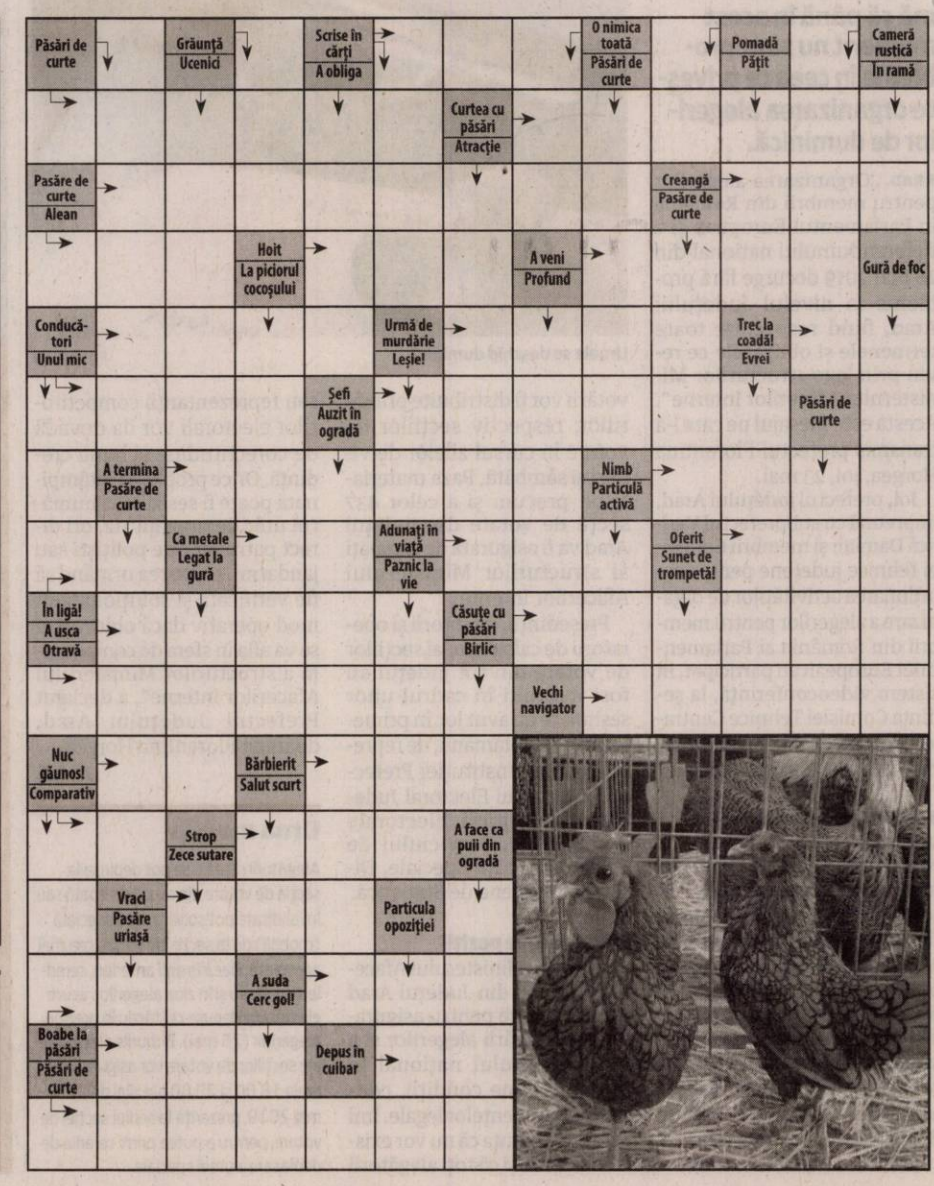

RESCRIE, DUMINICĂ, ISTORIA ROMÂNIEI!

Avem sute de motive să fim nemulţumiţi. Suntem nemulţumiţi de cum arată oraşul în care trăim, de şcoala la care învaţă copiii noştri sau spitalul la care sperăm să ajungem cât mai rar. Nu ne place faptul că România nu este unde ar fi putut să fie – o ţară mai aşezată cu o calitate a vieţii comparabilă cu cea din vest. Ştim, în mare, şi care sunt cauzele. Cel puţin în ultimii ani, ştim cu certitudine ce ne-a tras înapoi. O guvernare mincinoasă a PSD care a făcut uitate promisiunile cu care a câştigat alegerile. Acum ei încearcă din nou să vândă românilor aceleaşi gogoşi. Degeaba. De data asta nu mai pot înşela pe nimeni. Pe 26 mai restartăm România. Trebuie doar să mergem la vot pentru România la care visăm.

Luni, a doua zi după cea a votului, putem să trăim într-o nouă Românie. O Românie corectă şi puternică.

Noua Românie este ţara în care legea e egală pentru toţi, nu e scrisă doar pentru unii. Este ţara în care cei care ne conduc îşi doresc să schimbe lucrurile în bine pentru cei care i-au ales. Şi muncesc pentru asta în fiecare zi. Pentru asta trebuie să mergi la vot.

Noua Românie este casa pe care românii nu mai vor să o părăsească pentru o viaţă mai bună altundeva. Este ţara în care fiii, fiicele, fraţii, surorile şi părinţii noştri vor să întoarcă şi să trăiască o viaţă bună alături de cei dragi. Pentru asta trebuie să votezi pe 26 mai.

România de după 26 mai este ţara în care competenţa şi profesionalismul sunt premiate şi promovate, unde valorile sunt repere pentru toţi românii. Este ţara unde minciuna este sancţionată prompt, iar onestitatea este promovată şi impusă până în vârful statului. Şi pentru asta e nevoie de votul tău.

România de după votul de duminică este o Românie respectată şi influentă în marea familie europeană. Este ţara reprezentată de oameni corecţi şi capabili la Bruxelles, care muncesc pentru a aduce mai mulţi bani europeni pentru modernizare şi dezvoltare.

Noua Românie este ţara în care preşedintele munceşte umăr la umăr cu guvernul pentru binele românilor, nu cum face azi PSD, doar în interesul unei găşti. Este ţara unde se fac lucruri, nu doar se vorbeşte că se fac, ca acum.

Miza votului din 26 mai este triplă. Prima, să votezi la europarlamentare pentru a trimite în Parlamentul European oameni capabili, apreciaţi în Europa, care deja au arătat că pot face lucruri bune pentru România. De aceea, un vot pentru PNL pentru Parlamentul European reprezintă unica opţiune. PNL are cea mai bună listă, un echilibru între experienţă şi suflu nou. A doua miză este blocarea mutilării justiţiei din România de cei cu probleme penale prin interzicerea amnistiei şi graţierii şi a OUGurilor pe justiţie. Pentru asta trebuie să votezi "DA" la referendumul iniţiat de preşedintele Klaus Iohannis.

A treia miză este la fel de importantă precum celelalte două: resetarea haosului politic care a dominat România în ultimii doi ani şi jumătate. Votând PNL şi "DA" la referendum, românii vor da un vot de blam puterii politice care a aruncat România în cea mai mare degringoladă politică şi socială din ultimii 20 de ani. Votul împotriva PSD este vocea românilor care transmit puterii un mesaj clar: Stop! Aşa nu se mai poate!

Vrei să eliberezi România? Vrei o altă Românie, mai corectă? Pentru asta e nevoie doar de un singur lucru: votul tău! Pe 26 mai. Fii parte dintr-o istorie pe care tu o decizi!

COMANDAT DE PARTIDUL NAȚIONAL LIBERAL, COD UNIC MANDATAR 41190007. TIRAJ: 10660. (219698)

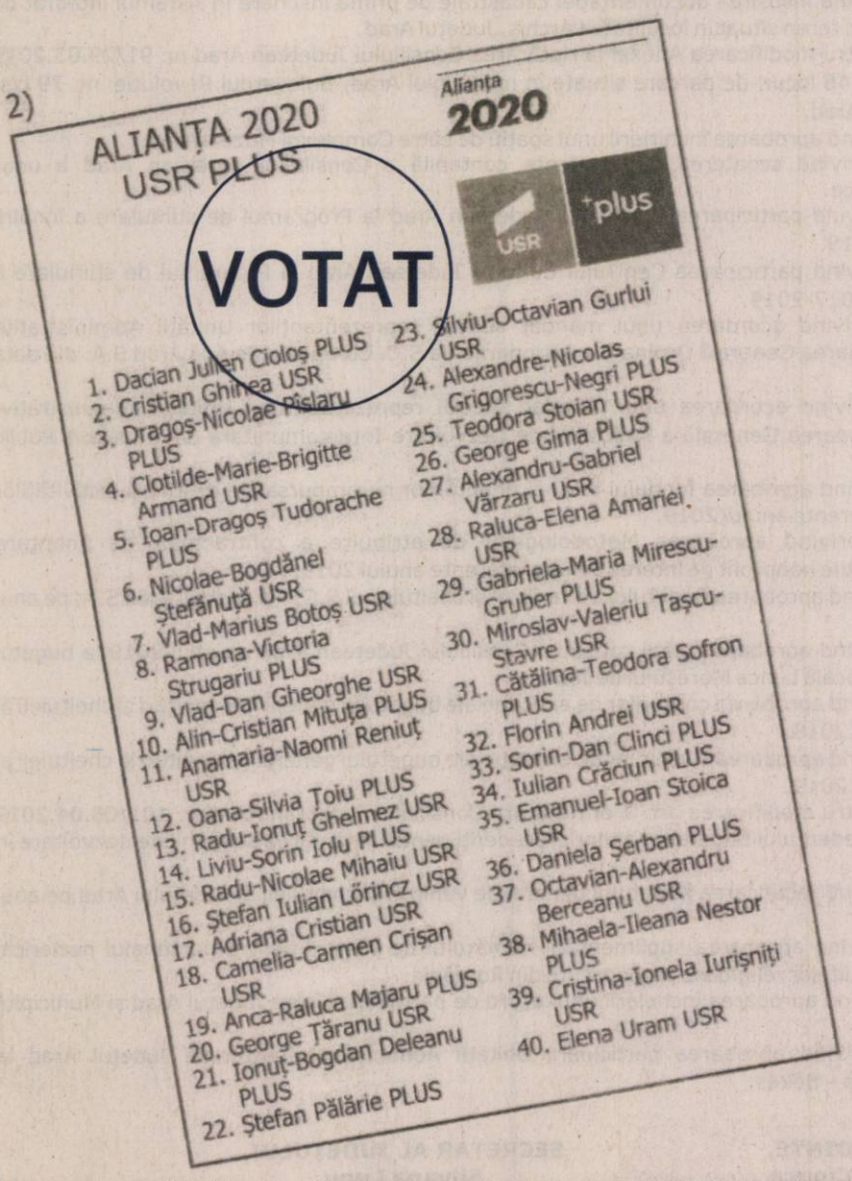

Avem nevoie ca și TU să mergi la vot!

VOTEAZĂ

Alianța 2020

USR

plus

usrplus.ro

Material comandat de partidul Uniunea Salvați România (parte a alianței electorale „Alianța 2020 USR PLUS" și realizat de Inform Media Press. Cod unic de identificare: 41190006. Tiraj: 10660.

JURNAL ARĂDEAN

Un nou monument Vasile Goldiş în municipiu

Acesta va fi amplasat în scuarul din faţa clădirii care găzduieşte Muzeul Memorial Vasile Goldiş.

ARAD. După statuia dintre liniile de tramvai din centru, Vasile Goldiş va fi omagiat printr-un nou monument - de data aceasta, bust. Opera artistică ar urma să fie amplasată în faţa Muzeului Memorial Vasile Goldiş găzduit de clădirea aflată la numărul 6 pe strada Vasile Goldiş din Arad. Iniţiativa îi aparţine Universităţii de Vest „Vasile Goldiş" care doreşte astfel să „comemoreze memoria omului politic Vasile Goldiş, datorită activităţii deosebite depuse pentru înfăptuirea Marii Uniri". Consiliul Local Municipal a aprobat, în şedinţa din această săptămână, transmiterea în folosinţă gratuită către UVVG a imobilului - teren, în suprafaţă de doi metri pătraţi, proprietate publică a Municipiului Arad, situat în scuarul din faţa imobilului de pe str. Vasile Goldiş nr.6, în vederea amplasării bustului monumental „Vasile Goldiş". Contractul de folosinţă gratuită va fi semnat de către primarul Gheorghe Falcă şi rectorul Coralia Cotoraci. Părţile au convenit să încheie contractul pe o perioadă de 10 ani, de la data semnării, cu posibilitate de prelungire.

Obligaţiile părţilor

UVVG, ca beneficiar al acestui contract, va avea următoarele obligaţii: să se îngrijească de conservarea şi folosirea imobilului ca un bun proprietar; să obţină toate avizele necesare amplasării monumentului, în condiţii legale; să folosească imobilul numai cu destinaţia de amplasare a bustului monumental „Vasile Goldiş"; să restituie Municipiului imobilul la termenul stabilit în contract, în condiţiile în care acesta a fost preluat; să suporte toate cheltuielile necesare folosinţei imobilului; să nu închirieze imobilul şi să nu îl transmită în folosinţă gratuită altcuiva; să solicite Municipiului situaţia gestiunii imobilului; să respecte regulile de exploatare şi întreţinere a monumentului în conformitate cu prevederile legale în vigoare.

Între obligaţiile Municipiului, se numără următoarele: să predea Beneficiarului spre folosinţă gratuită imobilul; să nu-l împiedice pe beneficiar să folosească imobilul; să controleze modul în care este folosit şi întreţinut imobilul de către beneficiar. **JA-D.D.**

Locul în care va fi amplasat bustul monumental FOTO. D.D.

Teatrul-circ Fantasticoo revine în Arad

O nouă ediţie a Festivalului de Teatru-Circ Fantasticoo se va desfăşura între 30 mai şi 2 iunie, în municipiu şi judeţ.

ARAD. Organizat atât de către Centrul Cultural Judeţean, cât şi de Centrul Municipal de Cultură, festivalul va aduce în faţa arădenilor de toate vârstele şapte spectacole, din care patru în municipiu şi trei în localităţi ale judeţului. Pe 30 mai, de la ora 12, la Căminul Cultural din Seleuş va avea loc spectacolul „Lumea magică a copiilor", al lui Claudiu Pintea. În acelaşi timp, însă la Căminul Cultural din Zăbrani, va ajunge Claudia Stroe, cu un spectacol de magie şi bubble art (artă din baloane de săpun). Tot ea va ajunge şi la Arad, în aceeaşi zi, cu acelaşi spectacol, de la ora 18, pe scena Teatrului Clasic „Ioan Slavici"

A doua zi, pe 31 mai, acelaşi spectacol al Claudiei Stroe le va fi prezentat şi celor din Lipova, de la ora 12, la Centrul Recreativ Orăşenesc. Tot pe 31 mai, însă de la ora 18, pe scena Teatrului Clasic va urca magicianul Robert Tudor, care va prezenta un spectacol pentru întreaga familie. Pe 1 iunie, de Ziua copiilor, de la aceeaşi oră, sala mare a Teatrului Clasic îl va găzdui pe magicianul Cristian Gog, care vine la Arad cu spectacolul „Realitatea e o iluzie!". Ultimul show din cadrul Fantasticoo 2019 va fi „Les Chevaliers", al Companiei Okidok din Franţa. Acesta va fi pus în scenă la Teatrul Clasic „Ioan Slavici", pe 2 iunie, de la ora 18.

Evenimentele din Lipova, Seleuş şi Zăbrani vor fi cu intrare gratuită, în timp ce pentru cele din municipiu se vor plăti bilete de intrare de 8 lei (pentru adulţi) sau 2 lei (pentru copii). Acestea vor fi puse în vânzare la agenţia de bilete a Teatrului Clasic, începând cu data de 27 mai 2019. **JA-E.R.**

Ediţia anterioară FOTO: JA

ROMÂNIA
CONSILIUL JUDEŢEAN ARAD
310003 - Arad, strada Corneliu Coposu, nr. 22
Tel. 0040-357-731100 Fax. 0040-357-731280
http://www.cjarad.ro consiliu@cjarad.ro

DISPOZIŢIA NR. 509
din 23.05.2019
privind convocarea Consiliului Judeţean Arad în şedinţă ordinară

Preşedintele Consiliului Judeţean Arad,

În temeiul prevederilor art. 94 alin. (1) şi art. 106 alin. (1) din Legea nr. 215/2001 a administraţiei publice locale, republicată, cu modificările şi completările ulterioare,

DISPUNE:

Articol unic: Consiliul Judeţean Arad se convoacă în şedinţă ordinară în data de 29.05.2019, ora 13.00, în Sala „Vasile Goldiş", a Consiliului Judeţean Arad, cu următoarea

ORDINE DE ZI:

1.Proiect de hotărâre privind aprobarea conţinutului Procesului-verbal al şedinţei ordinare a Consiliului Judeţean Arad din data de 25 aprilie 2019.

2.Proiect de hotărâre privind aprobarea statului de funcţii pentru aparatul de specialitate al Consiliului Judeţean Arad.

3.Proiect de hotărâre privind aprobarea statului de funcţii pentru Spitalul Clinic Judeţean de Urgenţă Arad.

4.Proiect de hotărâre privind neexercitarea dreptului de preemţiune asupra apartamentului nr. 6 din imobilul situat în municipiul Arad, strada Unirii, nr. 13, etaj II.

5.Proiect de hotărâre privind trecerea din domeniul public al Judeţului Arad în domeniul public al Comunei Dezna a bunurilor aferente sistemului de alimentare cu apă şi canalizare situate pe raza Unităţii Administrativ-Teritoriale Comuna Dezna, care deservesc exclusiv Comuna Dezna.

6.Proiect de hotărâre pentru modificarea Anexelor nr. 1 şi 2 la Hotărârea Consiliului Judeţean Arad nr. 366/29.11.2018 privind aprobarea indicatorilor tehnico-economici actualizaţi ai obiectivului de investiţie „Spitalul de Pshiatrie Căpâlnaş".

7.Proiect de hotărâre privind trecerea imobilului-clădire „Centrul de îngrijire de zi şi consiliere copii şi părinţi Ineu" situat în Oraşul Ineu, str. Republicii nr. 16, din domeniul public al Judeţului Arad în domeniul public al Oraşului Ineu.

8.Proiect de hotărâre privind solicitarea către Consiliul Local al Comunei Frumuşeni de trecere a unui imobil din patrimoniul Comunei Frumuşeni în patrimoniul Judeţului Arad.

9.Proiect de hotărâre privind solicitarea către Consiliul Local al Municipiului Arad de trecere a unui teren din domeniul public al Municipiului Arad în domeniul public al Judeţului Arad.

10. Proiect de hotărâre privind solicitarea către Consiliul Local al Comunei Vladimirescu de trecere a unor parcele de teren din patrimoniul Comunei Vladimirescu în patrimoniul Judeţului Arad.

11. Proiect de hotărâre privind modificarea şi completarea Inventarului bunurilor care aparţin domeniului public al Judeţului Arad.

12. Proiect de hotărâre privind modificarea patrimoniului public al Judeţului Arad concesionat la S.C. Compania de Apă Arad S.A. cu bunurile achiziţionate prin fondul IID şi cu alte bunuri donate/amortizate, recepţionate şi puse în funcţiune în anul 2018.

13. Proiect de hotărâre privind majorarea patrimoniului public al Judeţului Arad dat în administrare Spitalului Clinic Judeţean de Urgenţă Arad.

14. Proiect de hotărâre privind însuşirea documentaţiei cadastrale de primă înscriere în sistemul integrat de cadastru şi carte funciară a unui teren situat în localitatea Archiş, Judeţul Arad.

15. Proiect de hotărâre pentru modificarea Anexei la Hotărârea Consiliului Judeţean Arad nr. 91/29.03.2019 privind aprobarea închirierii a 46 locuri de parcare situate în municipiul Arad, Bulevardul Revoluţiei nr. 79 bis, aflate în patrimoniul Judeţului Arad.

16. Proiect de hotărâre privind aprobarea închirierii unui spaţiu de către Complexul Muzeal Arad.

17. Proiect de hotărâre privind scoaterea din evidenţa contabilă a Consiliului Judeţean Arad a unor documentaţii tehnico-economice.

18. Proiect de hotărâre privind participarea Consiliului Judeţean Arad la Programul de stimulare a înnoirii Parcului auto naţional 2017-2019.

19. Proiect de hotărâre privind participarea Centrului Cultural Judeţean Arad la Programul de stimulare a înnoirii Parcului auto naţional 2017-2019.

20. Proiect de hotărâre privind acordarea unui mandat special reprezentanţilor Unităţii Administrativ-Teritoriale Judeţul Arad în Adunarea Generală Ordinară a Acţionarilor la S.C. Compania de Apă Arad S.A. din data de 29/30 mai 2019.

21. Proiect de hotărâre privind acordarea unui mandat special reprezentantului Unităţii Administrativ-Teritoriale Judeţul Arad în Adunarea Generală a Asociaţiei de Dezvoltare Intercomunitară de Transport Public Arad.

22. Proiect de hotărâre privind aprobarea fondului total al finanţărilor nerambursabile destinate activităţilor nonprofit de interes general aferente anului 2019.

23. Proiect de hotărâre privind aprobarea Metodologiilor de atribuire a contractelor de finanţare nerambursabilă pentru activităţile nonprofit de interes general aferente anului 2019.

24. Proiect de hotărâre privind aprobarea Bugetului de venituri şi cheltuieli al S.C. Aeroportul Arad S.A. pe anul 2019.

25. Proiect de hotărâre privind aprobarea plăţii cotizaţiei Consiliului Judeţean Arad pe anul 2019 la bugetul Asociaţiei „Grupul de Acţiune Locală Lunca Mureşului de Jos".

26. Proiect de hotărâre privind aprobarea conturilor de execuţie ale bugetului general de venituri şi cheltuieli al Judeţului Arad la data de 31.12.2018.

27. Proiect de hotărâre privind aprobarea conturilor de execuţie ale bugetului general de venituri şi cheltuieli al Judeţului Arad la data de 31.03.2019.

28. Proiect de hotărâre pentru modificarea art. 1 al Hotărârii Consiliului Judeţean Arad nr. 101/08.04.2019 privind aprobarea utilizării excedentului bugetar al anilor precedenţi pentru finanţarea secţiunii de dezvoltare în anul 2019.

29. Proiect de hotărâre privind rectificarea bugetului general de venituri şi cheltuieli al Judeţului Arad pe anul 2019.

30. Proiect de hotărâre privind aprobarea suplimentării numărului de posturi pentru personalul neclerical angajat în unităţile ce aparţin cultelor religioase recunoscute din România.

31. Proiect de hotărâre privind aprobarea încheierii unui acord de parteneriat între Judeţul Arad şi Municipiul Arad.

32. Proiect de hotărâre privind aprobarea participării Unităţii Administrativ-Teritoriale Judeţul Arad la constituirea Comisiei Mixte Arad – Békés.

33. Diverse.

PREŞEDINTE,
Iustin Cionca

SECRETAR AL JUDEŢULUI,
Silvana Lupu

(861)

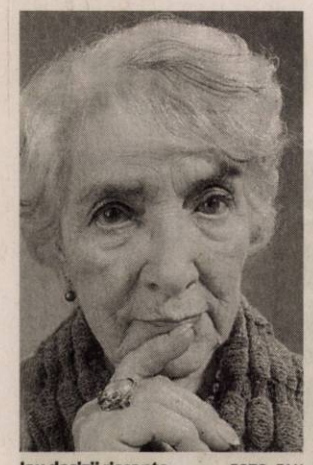

Iau decizii riscante FOTO: FAN

Vârstnicii şi tinerii, decizii şi riscuri

RISC. Se spune că persoanele în vârstă sunt mai înțelepte și nu se hazardează să ia decizii riscante, dar acest principiu tocmai a fost răsturnat de datele unui studiu desfășurat la Institutul „Max Planck", din Berlin. Cercetătorii au observat în paralel comportamentele persoanelor tinere și ale celor peste 60 de ani, concluzionând că bătrânii au o abordare mult mai optimistă a riscului și se tem mai puțin de consecințe. 1 la 210 pentru bărbați și 1 la 124 pentru femei, obezi, sunt șanse de scădere a greutății pe parcursul unui an, în cazul obezității severe, potrivit cercetătorilor de la Universitatea King's College, din Londra. Specialiștii susțin că tratamentele trebuie să se concentreze pe împiedicarea oamenilor să ia și mai mult în greutate, nu pe slăbit.

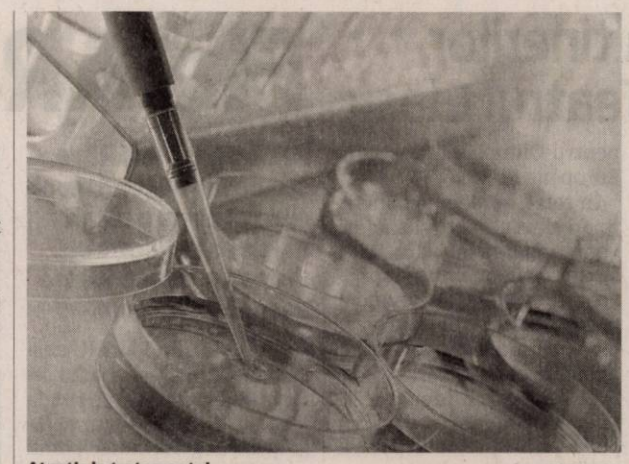

Atenţie la tratamente! FOTO: FAN

Fertilizarea in vitro şi cancerul la copii

RISC. Fertilizarea in vitro a ajutat nenumărate femei să aibă copii, dar un studiu recent atrage atenția că tratamentele prezintă un risc crescut pentru ca viitorii bebeluși să dezvolte cancer.

Cercetătorii din Israel, au analizat 242.000 de copii născuți între 1991-2013 și au observat că în cazul în care s-au constatat tumori, acestea s-au dezvoltat în special la cei concepuți prin fertilizare.

Plante ce reglează glicemia

Un nivel mare al glicemiei în sânge poate duce la numeroase dezechilibre în organism, dereglări care pot fi cauza apariţiei unor afecţiuni precum diabetul zaharat, obezitatea sau bolile cardiovasculare. Dacă aveţi această problemă nu trebuie să recurgeţi neapărat la pastile.

REMEDII. Pentru a vă regla glicemia este de ajuns să adoptați unele măsuri și să mâncați alimente care nu vă fac rău și la orele potrivite. Iată câteva plante și fructe care ajută la reglarea glicemiei din sânge și care țin diabetul sub control.

Afinul

Unul dintre cele mai bune remedii antidiabetice e afinul. Acesta are în componența sa o substanță numită mirtilină, care ajută la reducerea glicemiei. Pentru obținerea efectelor dorite se pot consuma fructele proaspete, uscate sau congelate în cure de 100 g pe zi timp de două săptămâni, cu două săptămâni pauză și tot așa timp de câteva luni, sau infuziile de afin. Infuzia de afin se prepară dintr-o lingură cu frunze de afin și 500 ml de apă, se împarte în jumătate și se bea zilnic timp de două săptămâni.

Urzica

Urzica este un puternic detoxifiant, dar și o plantă foarte bună pentru cei care suferă de diabet, deoarece una dintre proprietățile sale este cea de a scădea nivelul glicemiei. Urzica se consumă sub formă de infuzie (două linguri la un litru de apă) și se beau câte două căni pe zi. Se poate bea și sub formă de smoothie, se prepară din ce plante doriți, apoi adăugați și o mână cu urzici.

Păpădia

Păpădia este un alt remediu contra glicemiei crescute. Această plantă conține o substanță numită insulină, un fel de zahăr care nu stimulează secreția de insulină din pancreas. Ea se poate consuma sub formă de salată, câte două pe zi timp de patru săptămâni. De asemenea, și ceaiul de păpădie are un efect puternic în scăderea nivelului de glicemie din sânge. Se consumă și sub formă de infuzie (câte o cană pe zi, timp de patru săptămâni).

Frunzele de nuc

Pentru a ține glicemia sub control, vă ajută și frunzele de nuc. Acestea conțin numeroase uleiuri volatile, minerale, flavonoide și tanin, care ajută la reglarea nivelului de glicemie din sânge. Se recomandă infuziile simple din frunze de nuc, două căni pe zi, timp de trei săptămâni, sau tinctura de frunze de nuc (se iau câte patru picături, de trei ori pe zi, timp de trei săptămâni).

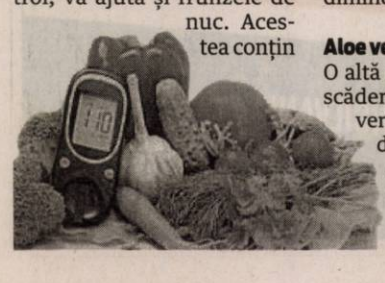

Teciul de fasole

Un nivel optim al glicemiei îl menține și teciul de fasole. Datorită substanțelor pe care le conține, teciul de fasole susține capacitatea organismului de a secreta insulină. Se recomandă consumul a trei căni cu infuzie sau decoct de teci de fasole pe zi, timp de o lună.

Cicoarea

Cercetătorii au descoperit că tratamentul cu cicoare reduce glicemia și colesterolul persoanelor aflate sub tratament. De asemenea, ea stimulează secreția de insulină din celulele pancreatice și reduce producerea glucozei la nivel hepatic. De aceea, medicii o recomandă celor care suferă de diabet. Pentru obținerea efectelor dorite trebuie să beți infuzie de cicoare: două linguri cu rădăcină uscată într-un litru de apă clocotită. Se bea câte o cană după fiecare masă, zilnic, sau decoctul de cicoare (într-un litru de apă se fierbe o mână cu cicoare timp de 15 minute, se lasă la răcit și se bea înainte de fiecare masă).

Ceapa

Atât proaspătă, cât și uscată, ceapa conține foarte multe vitamine și minerale care ajută la reducerea glicemiei din organism. Se poate folosi ceapă proaspătă în salate sau se poate bea sub formă de decoct (se lasă la fiert 15 minute), sub formă de suc (maximum 50 ml în fiecare zi, amestecat cu alte sucuri. Se administrează zilnic, după masă, timp de trei săptămâni) sau sub formă de decoct (se fierbe o mână cu foi de ceapă sau o ceapă tăiată într-o litru de apă, se fierbe și se bea câte un pahar în fiecare dimineață).

Aloe vera

O altă plantă benefică pentru scăderea glicemiei este aloe vera, ce conține o mulțime de minerale și de vitamine care ajută la reglarea nivelului glicemiei din organism, fiind foarte benefică în cazul celor care suferă de diabet. Gelul sau sucul de aloe vera se găsește în farmaciile naturiste și se administrează conform prospectului.

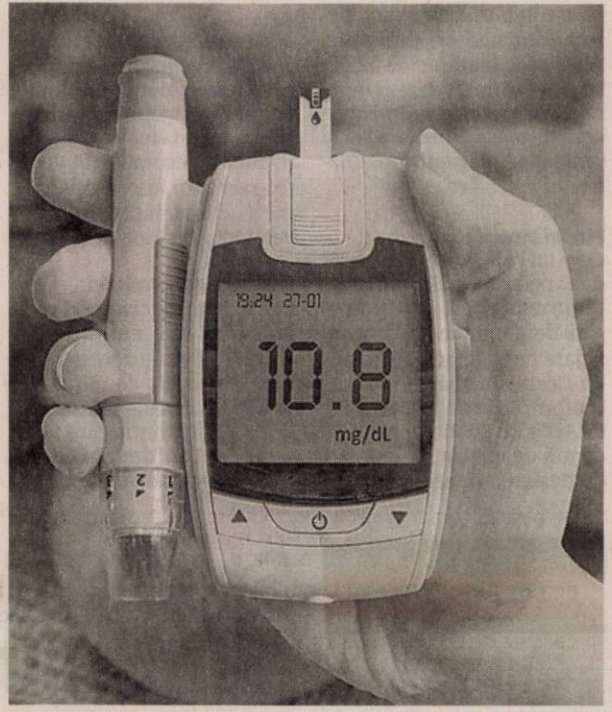

Verificaţi-vă glicemia în mod constat FOTO: FAN

Anghinarea

Anghinarea conține insulină la fel ca și păpădia, un fel de zahăr cu absorbție rapidă, care ajută la reglarea nivelului de glicemie și colesterol din sânge. Infuzia se poate prepara dintr-o linguriță cu plantă uscată la o cană cu apă. Se bea de două ori pe zi, timp de o lună. Anghinarea este foarte cunoscută și pentru beneficiile sale asupra ficatului.

Schinduful

Schinduful este renumit pentru faptul că are în compoziție șase substanțe cu efect hipoglicemiant. În cazul bolnavilor noninsulinodependenți, schinduful se administrează sub formă de pulbere, doza recomandată fiind de patru linguriţe pe zi. În ceea ce-i privește pe diabeticii dependenți de insulină, se recomandă cura cu infuzie de schinduf (o linguriță cu plantă la 250 ml de apă clocotită), care trebuie urmată 12 luni, timp în care dozele trebuie ajustate treptat.

Ce aveţi voie şi ce nu aveţi voie

Evitați amidonul din orez și din cartofi, acesta poate ridica glicemia mai mult și mai repede decât zahărul sau bomboanele. Puteți consuma orez Basmati, brun, dar și paste brune, deoarece au un indice glicemic mai mic decât alte alimente bogate în amidon. Consumați morcovi, roșii, ceapă, castraveți, salată verde, broccoli, avocado și nuci, deoarece sunt alimente care nu au un impact semnificativ asupra glicemiei. De asemenea, e important să limitați atât consumul de grăsimi, cât și pe cel de alimente cu indice glicemic ridicat, avertizează medicii. Limitați consumul de pâine, cerealele procesate, foitajele și dulciurile procesate.

Când e cazul să vă îngrijoraţi

Nivelul normal al glicemiei sau al cantității de zahăr din sânge este între 65 și 110 mg/dl. După ce ați mâncat este normal ca aceasta să crească pentru câteva ore, mai ales dacă ați consumat dulciuri sau produse care conțin grăsimi. Glicemia nu trebuie să fie mai mare de 125 mg/dl, orice rezultat care depășește această valoare înseamnă hiperglicemie. Scăderea sub 70 mg/dl a cantității de zahăr din sânge poartă numele de hipoglicemie.

Sfat! Tratamentul pe bază de plante trebuie asociat cu o dietă sănătoasă și cu cât mai multă mișcare.

Alimente cu indice glicemic (IG) mare

Bere - 110; cartofi prăjiți sau gătiți la cuptor - 95; făină de orez - 95; pâine albă - 90; morcovi (fierți) - 85; orez - 85; fulgi de porumb - 85; popcorn (fără zahăr) - 85; păstârnac - 85; pâine albă pentru sandviș - 85; făină albă de grâu - 85; piure de cartofi - 80; gogoși - 75; lasagna - 75; dovlecel - 75; pepene verde - 75; croissant - 70; brioșă - 70; ciocolată (cu zahăr adăugat) - 70; băuturi răcoritoare - 70; mălai - 70; tăiței (cu grâu) - 70; cartofi decojiți și fierți - 70; chipsuri - 70; mămăliga - 70; cereale rafinate - 70; ananas (în conservă) - 65; porumb dulce - 65; stafide - 65; pâine de secară - 65; cartofi necurățați, fierți la aburi - 65; pâine din cereale integrale - 65; banane - 60; miere - 60; înghețată - 60; pizza - 60; pepene galben - 60.

SFATURILE LUI RELI

Aurelia Gabor

Cum încetinim îmbătrânirea fizică şi psihică?

Suntem obsedați de tinerețe, investim energie, timp, bani, sentimente, în lucruri fără importanță. La fiecare etapă a vieții putem întâlni pe cineva sau ceva care să ne ajute să descoperim împliniri și eșecuri. Sau pe noi. Trecerea anilor vine la pachet cu înțelepciunea, dorim să avem douăzeci de ani dar, cu mintea de acum, mult peste patruzeci. Viața e mai frumoasă, învățăm câte ceva în fiecare clipă, sedimentăm reperele, echilibrul interior devine realitate, ne acceptăm corpul definitivându-ne stilul, etapele se succed cu repeziciune și niciodată nu este prea târziu pentru a face schimbări. Devenim mai îngăduitori, puternici, optimiști. Dorim să petrecem mai mult timp în natură, alături de persoane pozitive, să dormim suficient, să facem multă mișcare. Suntem nedumeriți când la știri se spune: „o bătrână sau un bătrân de 53 de ani...". Oameni buni, am evoluat! Îmbătrânirea fizică și psihică este încetinită prin terapii, sport, activități sociale. Copilul din noi își face deseori simțită prezența, vârsta este cea pe care o simțim. De multe ori o ținută sobră, o carieră strălucitoare, autocontrolul, resemnarea, ascund un suflet de adolescent pus mereu pe șotii. Și dacă ne pensionăm aproape de 65 de ani, de ce nu am putea rămâne tineri până atunci? Și după! Cel puțin suntem mai înțelepți! Înțelegem că oamenii greșesc dar nu-i judecăm pentru asta, decât dacă ne place să fim judecați, nu mai pierdem vremea cu oameni care nu ne merită, purtând lungi conversații inutile, devenim cei mai buni prieteni ai copiilor noștri, convinși că vor fi mai deștepți decât noi. Fericirea vine cu vârsta. Deciziile pe care le-am luat în viață ne-au adus aici. Dacă am făcut bine pentru alții am făcut și pentru noi. Suntem ceea ce dăruim și, de multe ori, un zâmbet ne aduce fericire. Simplificăm lucrurile, eliminăm ceea ce este inutil, nu ne mai grăbim, timpul curge altfel. Relaxarea, sinceritatea, toleranța, detașarea față de realitatea cotidiană ne ajută să zâmbim și ne dă puterea de a o lua de la capăt iar și iar. Aceștia suntem noi, tinerii bătrâni! Ne concentrăm energia spre tot ce ne oferă o tinerețe prelungită. Dedicând timp diferitelor activități sportive, practicate constant, vom simți de-a lungul vieții beneficiile și consecințele efortului depus. Chiar dacă în timp, se modifică forma trupului, albește părul, avem câteva kilograme în plus, suntem conștienți că asta se întâmplă tuturor, bogați sau săraci. Ca și frumusețea, tinerețea vine din interior. Dacă ești bun, pozitiv, trăiești frumos și intens fiecare clipă din viața primită în dar, nu ai timp să gândești la bătrânețe!

> Trecerea anilor vine la pachet cu înţelepciunea

redactia.jurnalaradean@informmedia.ro

Gândurile uşurează investigaţiile medicale

RECOMANDARE. Deseori, emoțiile, durerea, dar și momentele de disconfort trăite în timpul unei proceduri medicale se suportă mult mai ușor atunci când pacientul se gândește la un obiectiv turistic pe care l-a vizitat și l-a impresionat în mod deosebit. Pornind de la această concluzie, la o conferință recentă Euro HeartCare din Norvegia au fost prezentate rezultatele unui studiu pe această temă. Asistentele medicale i-au ajutat pe pacienții care au suportat o operație pe inimă să vizualizeze imaginile, sunetele și mirosul unei plaje pe care au vizitat-o în trecut, sau să vizualizeze un scenariu alternativ în timpul unui disconfort.

Performanța tinerilor, premiată la Teatrul Clasic

Asociația Sfântul Martin premiază, pentru al patrulea an, performanța tinerilor arădeni.

ARAD. Cea de-a patra ediție a evenimentului „Comunitatea arădeană sprijină performanța" se va desfășura pe 25 mai, de la ora 17, la Teatrul Clasic „Ioan Slavici" din municipiu. Vor fi premiați tinerii cu rezultate excepționale la concursuri și olimpiade școlare naționale sau internaționale, printre aceștia regăsindu-se și Tudor Lile, elevul Colegiului Național „Moise Nicoară", care a obținut Medalia de Argint la Olimpiada Internațională de Chimie „Mendeleev". De asemenea, printre cei premiați de Asociația Sfântul Martin se numără și Mario Luciu, elev al Colegiului „Mihai Viteazul" din Ineu, calificat în lotul României pentru Olimpiada de Geografie a Europei Centrale, de Sud și Sud-Est, dar și Ștefan Dumitra, de la „Moise", calificat la selecția pentru Olimpiada de Științe Europene EUSO.

În total, aproape o sută de tineri elevi și sportivi arădeni vor fi premiați în cadrul galei „Comunitatea arădeană sprijină performanța", eveniment prin care asociația organizatoare, cu sprijinul sponsorilor privați, acordă premii în valoare de peste 15 mii de euro acestor tineri arădeni care merită pe deplin apreciere pentru performanțele realizate.

„Ca o recunoaștere a activității Asociației Sfântul Martin, dar și a excelenței tinerilor arădeni, începând cu ediția 2019, Ambasada Franței în România a decis instituirea unui premiu special intitulat Prix d'excellence de l'Ambassade de France en Roumanie, purtând semnătura Ambasadorului Franței în funcțiune în România. Acest premiu va recompensa cea mai bună performanță anuală obținută de tinerii arădeni la învățătură, artă, cultură, sport", transmit organizatorii evenimentului.

JA-E.R.

Teatrul îi așteaptă FOTO: E.R.

FlorAR costă 100.000 euro

Festivalul „FlorAR" va scoate din bugetul municipiului peste o sută de mii de euro, fiecare oră de festival costând peste 3 mii de euro.

Pregătiri pentru festival FOTO: E.R.

ARAD. Festivalul FlorAR, desfășurat între 24 și 26 mai, în Piața Avram Iancu și pe strada Meșianu din municipiu, va înghiți din bugetul municipiului aproximativ 500 de mii de lei. Aproape 147 de mii de lei au mers către o companie din Oradea, pentru „organizare de evenimente tip Festivalul Florilor". Mai exact, aceștia au încasat suma de bani pentru porțile de intrare, figurinele uriașe în formă de mâini, pereche de dansatori, fluturi etc. Alte aproximativ 20 de mii de lei merg către diferite companii din oraș, pentru servicii de cazare, masă zilnică, pază și protecție sau igienizare a toaletelor ecologice.

Florari bine plătiți

Ceva mai mulți bani au încasat două persoane fizice autorizate din municipiu, pentru accesorii florale și servicii de amenajare peisagistică. PFA Sandu-Costel Tocoian a încasat, conform Sistemului Electronic de Achiziții Publice, peste 154 de mii de lei pentru „servicii de design/amenajare/concepere/armonizare estetică respectiv organizare și amplasare a aranjamentelor florale (amenajare peisagistică), inclusiv îmbrăcarea florală a elementelor decorative în vederea realizării în condiții optime a acțiunii intitulate Festivalul Florilor FlorAR".

Patru mii de trandafiri

PFA Adela Marciana Crișan a încasat și mai mult, pentru accesorii florale decorative și flori. Peste 165 de mii de lei primește aceasta pentru flori și accesorii, printre care se regăsesc trei mii de garoafe, patru mii de trandafiri, două mii de plante de eucalipt, tot atâtea de Robelini (Curmal pigmeu) și de gladiole, dar și 3.690 de plante de Astromelia, cinci sute de Monstera și o sută de Cymbidium.

Și alte taxe

Din totalul de 500 de mii de lei alocate în bugetul general al municipiului, 487 de mii au fost date deja pentru serviciile menționate mai sus. Rămân, pe lângă aceste sume, și cele acordate sub formă de onorariu artiștilor invitați, precum și servicii de sonorizare și amplasare a scenei pentru spectacole. În ceea ce privește sumele disponibile pentru organizare, banilor alocați din bugetul municipiului li se vor adăuga și sumele colectate sub formă de taxă de participare de la comercianții acceptați de către Centrul Municipal de Cultură. **JA-E.R.**

Trei mii de euro pe oră

Festivalul Florilor FlorAR a scos din bugetul arădenilor aproape 500 de mii de lei, suma totală alocată în bugetul general al municipiului. Astfel, banii au fost alocați pentru un eveniment care va fi deschis publicului aproximativ 30 de ore, rezultând un cost de peste trei mii de euro pe oră.

ARAD ONLINE www.aradon.ro

Studiu de fezabilitate pentru Infecțioase

ARAD. Consiliul Județean Arad anunță faptul că a fost semnat contractul pentru întocmirea studiului de fezabilitate pentru realizarea unui nou corp de clădire în care să funcționeze Secția de Boli Infecțioase Adulți. „Acesta este încă un pas în realizarea unuia dintre cele mai importante obiective din strategia de sănătate pe care ne-am asumat-o la începutul mandatului", a declarat Iustin Cionca, președintele CJA. Construcția noii secții este posibilă după ce instituția județeană a depus un proiect de finanțare pe programul transfrontalier INTERREG Ro-Hu. „Secția Boli Infecțioase Adulți funcționează într-un imobil absolut impropriu desfășurării actului medical modern. Vom construi de la zero o secție nouă, practic un corp nou de clădire, în apropierea Secției de Infecțioase Copii din incinta Spitalului Clinic Județean Arad, secție care va asigura toate circuitele necesare, precum și servicii de terapie intensivă pacienților în stare critică. Sprijinul financiar oferit în acest sens este de 1.800.000 euro, cheltuielile ce exced acestui ajutor urmând a fi asigurate tot de Consiliul Județean Arad", a mai spus Cionca. **JA-A.G.**

Actualul sediu al Infecțioaselor, de pe strada Cicio Pop FOTO: JA

Ziua de 1 Iunie, cu peste o mie de copii, la Căsoaia

Centrul Cultural Judeţean Arad va organiza un eveniment de mare amploare, la Căsoaia, cu ocazia Zilei Copilului.

ARAD. În cadrul unei conferinţe de presă organizată joi, 16 mai, managerul Centrului Cultural Judeţean a anunţat că evenimentul dedicat Zilei Internaţionale a Copiilor, ce se va desfăşura la Căsoaia, a căpătat o amploare mult mai mare decât se aşteptau. „Vom avea un eveniment foarte mare la Căsoaia, în tabără. Vom aduce toţi copiii din zona Căsoaia, de la Arăneag, Dud, Tauţ, copii care până acum poate nu au avut şansa să se bucure de o zi dedicată doar lor. Am rezolvat tot ce ţine de transport, vom avea spectacole de teatru, clovni, baloane, concursuri, meciuri de fotbal. Cei mici vor avea parte de o zi plină, în care vor putea lua parte la o grămadă de activităţi destinate lor. Cred că vom reuşi să adunăm acolo o mie de copii şi suntem siguri că va ieşi aşa cum trebuie", spune Ionel Bulbuc, managerul CCJ Arad.

Mai exact, vor fi aduşi aproximativ opt sute de copii din zona Căsoaia, iar ceilalţi 200 vor veni din alte zone ale judeţului, ca urmare a proiectului „De la meşteşug la artizanat eco", derulat de Centrul Cultural Judeţean Arad în câteva şcoli din Arad.

„Am început cu o idee care s-a transformat în concurs. Concursul «De la meşteşug la artizanat eco» a căpătat şi el o amploare mult mai mare decât am fi putut visa. Ne-am propus la început să reuşim să strângem 10, 15, poate 20 de elevi care să participe la concurs, pentru că a fost nevoie să facă tot felul de lucrări din obiecte reciclate. Şi surpriza a fost atunci când echipa Centrului Cultural a mers în acele şcoli, să jurizeze lucrările: peste 200 de copii au luat parte la concurs. Suntem obligaţi să-i ducem şi pe ei la Căsoaia, acolo unde îi vom şi premia, astfel că vom ajunge să găzduim peste o mie de copii pe 1 iunie, în tabără", adaugă Bulbuc. **JA-E.R.**

Tabăra de la Căsoaia FOTO: JA

Nouă licitaţie pentru zăpadă

Consiliul Judeţean Arad organizează o licitaţie pentru deszăpezirea drumurilor din judeţ şi pune la bătaie 10 milioane de euro.

Se caută firme pentru deszăpezire FOTO: JA

ARAD. Consiliul Judeţean Arad caută firmă care să se ocupe de deszăpezirea drumurilor judeţene în viitorii patru ani de zile. Acordul cadru cu firma Inteco Holding, care a fost încheiat în 2015, a ajuns la final, iar acum se doreşte încheierea unui nou contract. Cu toate că autorităţile judeţene anunţau încă din iarna anului 2016 că doresc să rezilieze contractul cu Inteco din cauza faptului că firma nu îşi îndeplineşte obligaţiile cuprinse în contract, cu toate că, an de an, iarnă de iarnă, drumurile judeţene au fost blocate din cauza ninsorilor, până la urmă Inteco Holding şi-a dus contractul până la capăt, iar Consiliul Judeţean nu a mai reziliat înţelegerea. Una dintre explicaţii ar fi că firmele de profil nu se prea înghesuie la contractele de deszăpezire. Şi asta pentru că profitul lor depinde, în cea mai mare parte, de cât de grea este iarna, de câtă zăpadă se depune ori de cât de mult polei se formează pe şosele. Dar, chiar şi aşa, banii puşi la bătaie de CJA nu sunt deloc puţini: până la 10 milioane de euro pentru toţi cei patru ani de contract. „Obiectul acestui acord cadru: servicii specifice privind protecţia drumurilor publice pe timp de iarnă, combaterea lunecuşului şi înzăpezirii pe loturile 1 - Sector Arad, 2 - Sector Criş, 3 - Sector Ineu, 4 - Sector Sebiş, 5 - Sector Lipova. Valoarea maximă estimată a acordului cadru este de 47.627.422,54 lei fără TVA. Valoarea minimă estimată a acordului cadru este de 10.841.294,44 lei fără TVA", se arată în anunţul de licitaţie al Consiliului Judeţean. Aşadar, firma sau firmele care vor câştiga licitaţia ar putea primi între 10,8 şi 47,6 milioane de lei în cei patru ani pentru deszăpezirea drumurilor judeţene.

Ofertele

Firmele interesate pot depune ofertele pentru fiecare lot în parte până în data de 27 iunie. Acestea vor fi, ulterior, analizate de comisia de evaluare şi, apoi, va fi anunţată şi firma sau firmele care au câştigat licitaţiile pentru loturile menţionate mai sus.

Şi loturile

După cum am arătat mai sus, licitaţia a fost împărţită pe cinci loturi distincte, la fel cum s-a întâmplat şi cu anteriorul acord cadru. Practic, drumurile judeţene au fost împărţite în cinci părţi, sectoarele fiind denumite în funcţie de oraşele importante aflate în zonele respective. Dintre cele cinci sectoare, CJA va plăti cei mai mulţi bani pentru deszăpezirea sectorului Arad, respectiv cel puţin 2,6 milioane de lei şi cel mult 13 milioane, în funcţie de condiţiile meteorologice. Urmează apoi două sectoare cu aceleaşi valori estimate, respectiv Criş şi Lipova, unde firma care va prinde contractul va primi cel puţin 2,1 milioane de lei şi cel mult 9,1 milioane de lei. Deszăpezirea în sectorul Ineu va costa între 2 şi 8,6 milioane de lei, iar cea din zona Sebişului între 1,8 şi 7,7 milioane de lei. Sumele estimate au fost calculate în funcţie de numărul de kilometri de drumuri judeţene care se află în fiecare sector menţionat mai sus. **JA-A.G.**

Locuinţe pentru 11 familii aflate în nevoie

Au fost repartizate beneficiarilor prin hotărârea Consiliului Local Municipal Arad.

ARAD. Veste bună pentru 22 de persoane provenind din 11 familii din municipiul Arad. Aleşii locali au aprobat, în şedinţa CLM de marţi, repartizarea unor locuinţe pentru acestea. E vorba de patru locuinţe pentru 10 persoane evacuate din imobilele retrocedate foştilor proprietari şi de şapte locuinţe pentru 12 „persoane îndreptăţite, înscrise pe lista de priorităţi pentru obţinerea unor locuinţe sociale".

Beneficiarii din prima categorie sunt Panainte Maria (familie formată din trei membri), Korom Anton (2 membri), Buzori Ioana (2 membri) şi Dreucan Ştefan (3 membri). Primii trei au primit câte un apartament în blocul 61 de pe strada Condurăşilor, iar celui de al patrulea beneficiar i-a fost repartizat un apartament din blocul A 1-1 de pe strada Făt-Frumos. „În municipiul Arad, aplicarea legilor de retrocedare a imobilelor naţionalizate a generat o problemă socială gravă, prin faptul că numeroase familii, foste chiriaşe în locuinţele fond de stat, sunt evacuate. Aceste persoane au prioritate, prin lege, la repartizarea locuinţelor" - arată reprezentanţii Primăriei.

În ceea ce priveşte locuinţele sociale, cele şapte aflate pe lista Municipalităţii cu locuinţe libere au fost repartizate în ordinea priorităţii, următorilor beneficiari: Radiţă Petru Sever (familie cu trei membri), Ciubotaru Daniela Anca (1 membru), Stejar Raj (3 persoane), Moldovan Carmen (1 persoană), Ailincăi Dumitru (2 persoane), Sopon Maria (1 persoană) şi Varga Estera (1 persoană). Primii trei au primit câte un apartament pe străzile Haţeg, Frunzei şi Fluturilor, următorii trei s-au ales cu apartamente pe strada Tarafului, iar ultimul beneficiar pe strada Predeal.

Tuturor le dorim viaţă tihnită în noile locuinţe. **JA-D.D.**

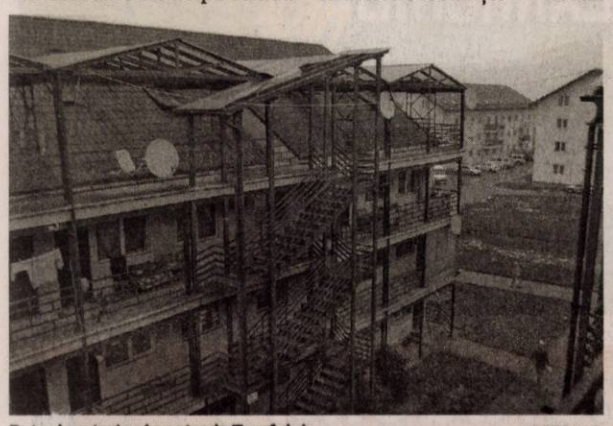

Patru locatari noi pe strada Tarafului FOTO: V.G.

Concurs de reţete tradiţionale

Primăria din Curtici a lansat înscrierile pentru un concurs de reţete tradiţionale.

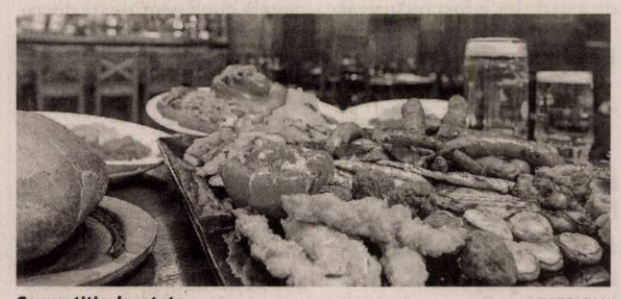

Competiţie de reţete FOTO: FAN

CURTICI. Reţetele culinare tradiţionale pe care curticenii le cunosc din familie, sau „din auzite", sunt aşteptate la concurs. Feluri principale, garnituri, deserturi sau băuturi, toate pot fi aşternute pe hârtie şi trimise fie pe adresa daniel.covaci@primariacurtici.ro, fie prin poştă, la Casa de Cultură a Oraşului Curtici, strada Horia nr.1, Curtici. Competiţia este finanţată de Uniunea Europeană, prin Fondul European de Dezvoltare Regională şi cofinanţată de statele partenere în program, România şi Ungaria.

Pentru a se înscrie în concurs, curticenii vor trebui să trimită o reţetă culinară care să conţină numele preparatului, ingredientele, indicaţiile privind proporţiile şi modul de preparare, dar şi „o imagine clară cu produsul finit", transmit organizatorii. „Această parte a aplicaţiei rămâne la atitudinea şi creativitatea participantului. Poate conţine şi o imagine cu o bunică gătind sau o mătuşă făcând prăjituri, fotografii ale unor note din caietul de bucate, o descriere a relevanţei culturale a preparatului respectiv sau o ilustrare foto a etapelor preparării", scriu cei de la Primăria Oraşului Curtici. Pe lângă asta, va fi nevoie, desigur, şi de datele de identificare şi contact ale celui care se înscrie în concurs.

Termenul limită de înscriere în concursul de reţete tradiţionale este 13 august 2019, inclusiv. **JA-E.R.**

Cum îi putem ajuta pe bolnavii de tuberculoză

Autorităţile şi mai multe ONG-uri s-au aşezat la aceeaşi masă pentru a răspunde nevoilor persoanelor bolnave de tuberculoză şi SIDA.

ARAD. Este vorba despre o discuţie care a avut loc în cursul acestei săptămâni la Arad, în care s-a vorbit despre provocările sistemului de sănătate privind controlul tuberculozei şi al SIDA în România. Este vorba despre un program iniţiat de Ministerul Sănătăţii în parteneriat cu Fundaţia „Romanian Angel Appeal" (RAA), cu suport tehnic din partea Organizaţiei Mondiale a Sănătăţii, program ce va fi implementat în perioada 2018 - 2021. Programul este finanţat de Fondul Global de Luptă Împotriva SIDA, Tuberculozei şi Malariei.

Autorităţile publice şi ONG-urile de la nivel local sunt parteneri esenţiali la efortul naţional de îmbunătăţire a stării de sănătate a populaţiei, iar în acest scop, una dintre acţiunile vizate în actualul program este de a susţine autorităţile publice locale şi organizaţiile societăţii civile din judeţele Arad, Bacău, Constanţa, Dolj şi Iaşi, în scopul consolidării capacităţii acestora de a conlucra pentru a răspunde nevoilor persoanelor şi comunităţilor afectate de TB şi TB/HIV. **JA-V.G.**

La discuţii FOTO: JA

Arădeni premiaţi de Patriarhul Daniel

Preotul din Prunişor şi Grupul catehetic al Parohiei au câştigat faza eparhială a concursului „Hristos: sufletul satului meu".

ARAD. Părintele Florin-Ioan Avram, din Parohia Prunişor, Protopopiatul Sebiş, însoţit de unul dintre tinerii Grupului catehetic al Parohiei Prunişor au reprezentat Arhiepiscopia Aradului la Festivitatea de premiere a câştigătorilor Concursului Naţional catehetic „Hristos: sufletul satului meu". Ei sunt câştigători ai locului I la faza eparhială a concursului. Premierea câştigătorilor din toată ţara a fost oficiată de Preafericitul Părinte Daniel, Patriarhul României. Evenimentul a avut loc săptămâna aceasta la Bucureşti, pe scena din curtea Catedralei Patriarhale. Tinerii misionari câştigători din fiecare eparhie, însoţiţi de cei care i-au îndrumat, au fost premiaţi cu diplome, medalia omagială şi premii în bani.

Concursul naţional catehetic „Hristos: sufletul satului meu" a fost organizat de Sectorul teologic-educaţional al Patriarhiei Române şi Biroul de catehizare a tineretului din cadrul acestui sector, în parteneriat cu Ministerul Educaţiei Naţionale cu prilejul Anului omagial al satului românesc (al preoţilor, învăţătorilor şi primarilor gospodari). Concursul s-a adresat şcolarilor, liceenilor, elevilor seminariilor şi liceelor teologice ortodoxe din cadrul Patriarhiei Române, iar lucrările înscrise în etapa naţională vor intra într-un proces de selecţie pentru publicare într-un volum. **JA-D.D.**

Arădean şi bucureştean, reţinuti pentru proxenetism

ARAD. Un bărbat din Arad și un altul din București, ambii în vârstă de 33 de ani, au fost reținuți pentru 24 de ore sub acuzația de proxenetism. În urma investigațiilor efectuate s-a stabilit că cei doi, începând cu luna iunie 2018, ar fi determinat și înlesnit practicarea prostituției mai multor persoane de sex feminin, cu vârste între 23-30 de ani, punându-le la dispoziție apartamente închiriate pe raza municipiului, în schimbul unor foloase materiale. „În urma investigațiilor efectuate sub coordonarea procurorului de caz din cadrul Parchetului de pe lângă Judecătoria Arad, polițiștii Secției nr. 1 Vlaicu au identificat și depistat un arădean și un bucureșean, ambii de 33 de ani, bănuiți de proxenetism. În baza probatoriului administrat, bărbații au fost reținuți pentru 24 de ore, fiind prezentați în cursul zilei de ieri magistraților Judecătoriei Arad, cu propunere de arestare preventivă", se arată într-o informare a IPJ Arad. Instanța a dispus măsura controlului judiciar pentru o perioadă de 30 de zile în ceea ce-i privește pe cei doi. **JA-I.C.**

Reţinuţi FOTO: FAN

Tineri care furau de pe raza municipiului, prinşi

ARAD. O femeie și doi bărbați sunt bănuiți de comiterea unor furturi pe raza municipiului Arad. Este vorba despre o tânără de 24 de ani, care în 1 aprilie ar fi sustras un telefon mobil dintr-o poșetă, într-un magazin de pe strada Tribunul Dobra. Prejudiciul, în valoare de 450 de lei, a fost recuperat.

Ceilalți doi hoți, un tânăr de 19 ani, iar celălalt de 22, în data de 8 martie, prin forțarea ușii unui imobil de pe strada Bradului, ar fi sustras două telefoane mobile, în valoare de 3.000 de lei.

Pe numele tuturor celor în cauză, polițiștii Biroului de Investigații Criminale le-au întocmit dosare de cercetare penală, fiind continuată documentarea activității lor infracționale. **JA-I.C.**

Teribiliştii din trafic

Fără permise sau sub influenţa alcoolului. Aşa au fost depistaţi mai mulţi „şoferi", în trafic, de către poliţiştii arădeni.

ARAD. Printre cei depistați încălcând regimul circulației rutiere s-a aflat și un copil de 15 ani, din Arad. Acesta conducea un moped pe Aleea Amara, din municipiu - fără a deține permis de conducere pentru vreo categorie de vehicule - când a fost oprit de polițiștii Secției nr. 1 Vlaicu.

Tot pe raza municipiului, de data aceasta pe Calea Radnei, polițiștii Biroului Rutier au depistat un bărbat de 30 de ani, din Arad, în timp ce conducea un autoturism având o alcoolemie de 0,95 mg/l alcool pur în aerul expirat. În acest caz s-a dispus recoltarea de probe biologice în vederea stabilirii cu exactitate a alcoolemiei, însă bărbatul a refuzat, astfel că s-a ales cu un dosar de cercetare penală.

De asemenea, polițiștii au mai prins în trafic, pe raza orașului Ineu, un bărbat în vârstă de 68 de ani, la volanul unei mașini deși avea dreptul de a conduce suspendat, în timp ce alți trei „conducători auto" - un tânăr de 26 de ani, din Pâncota, un bărbat de 47 de ani din Păuliș și un bărbat de 35 de ani, din județul Dolj - au fost opriți în trafic de polițiști, unul pe DJ 792 C, altul pe raza localității Păuliș, iar ultimul pe raza localității Bonțești, aceștia conducând autoturisme deși nu dețineau permise auto. Pe numele „șoferilor" au fost întocmite dosare de cercetare penală sub aspectul săvârșirii de infracțiuni la regimul circulației rutiere pe drumurile publice. **JA-I.C.**

Le-au întocmit dosare FOTO: I.C.

Cosmetice furate din magazine

ARAD. Polițiștii Biroului de Ordine Publică cercetează două minore de 16 ani, din Arad, depistate în flagrant delict în timp ce sustrăgeau produse cosmetice din două magazine de pe strada Banu Mărăcine din municipiu. Prejudiciul total, în valoare de 925 de lei, a fost recuperat și predat societăților comerciale. **JA-I.C.**

Infractorii sunt printre noi

Cei care au aruncat în aer bancomatul de pe Calea Aurel Vlaicu, în noaptea de 30 aprilie spre 1 mai, căutaţi în continuare de poliţişti.

ARAD. În noaptea de 30 aprilie spre 1 mai, ATM-ul a fost aruncat în aer cu ajutorul unui dispozitiv artizanal. La începutul acestui an, printr-o metodă asemănătoare, a fost aruncat în aer un bancomat situat în cartierul Alfa, fiind sustrași peste 420 de mii de lei. Făptașii au fost prinși ulterior, fiind vorba de patru bărbați și o femeie, complice, trimiși acum în judecată - unul dintre ei în lipsă, fiind căutat în continuare de oamenii legii. De asemenea, gruparea a încercat, prin aceeași metodă, să sustragă bani dintr-un ATM din Timișoara, însă operațiunea a fost sortită eșecului. Primul caz de acest gen, în România, s-a înregistrat în luna octombrie 2018, iar de atunci și până în prezent, la nivel național au fost înregistrate, în total, 6 cazuri de distrugere și tentativă de furt calificat și 3 cazuri de distrugere și furt calificat.

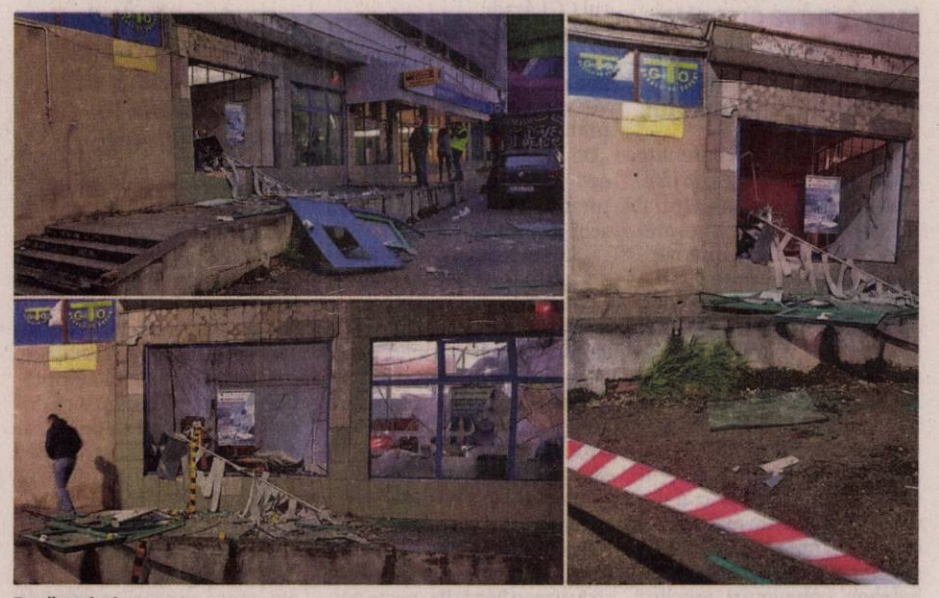

După explozie FOTO: I.C.

Mod de operare importat

Potrivit Inspectoratului General al Poliției Române (IGPR), acest mod de operare este unul importat din alte state ale Uniunii Europene, unde au fost comise fapte de acest gen în ultimii ani, iar din datele existente a reieșit faptul că, în comiterea unor astfel de infracțiuni în statele europene sunt implicați și cetățeni români, întrucât autoritățile din aceste state au probat activitatea infracțională a unor grupuri de români (ex. - Austria și Spania).

„Precizăm faptul că, în cadrul activităților desfășurate pentru documentarea cazurilor din Timiș - distrugere și tentativă de furt - și Arad - distrugere și furt -, a fost probată activitatea infracțională a unei grupări infracționale, iar membrii acestei grupări au fost deja reținuți și ulterior arestați preventiv, iar la acest moment sunt trimiși în judecată. Totodată, din cercetări s-a stabilit că sunt mai multe grupuri infracționale care au comis aceste fapte, iar la acest moment, se desfășoară activități pentru documentarea activității infracționale a acestora. În urma verificărilor efectuate, nu a rezultat folosirea substanței cunoscute cu denumirea de TATP (Triacetonă-Triperoxid) - «Mama lui Satan» în cazurile înregistrate în România", se arată într-o informare a IGPR pe subiectul exploziilor bancomatelor. **JA-I.C.**

Indisponibilizat FOTO: PFR

Autoturism confiscat la vamă

NĂDLAC. Polițiștii de frontieră din cadrul Punctului de Trecere a Frontierei Nădlac II - Csanadpalota au descoperit un autoturism marca Mercedes în valoare de 50.000 de lei, care era căutat de autoritățile din Marea Britanie. Mașina era condusă de un bărbat în vârstă de 34 de ani care, la controlul de frontieră, a prezentat pentru mijlocul de transport un certificat de înmatriculare, iar în urma verificărilor în bazele de date, polițiștii de frontieră au constatat că acesta figurează ca „bun căutat pentru confiscare", alertă introdusă de autoritățile din Marea Britanie. Conducătorul auto a declarat că a cumpărat autoturismul din Belgia, de la un cetățean belgian și nu știa că mijlocul de transport se află în atenția autorităților. „Polițiștii de frontieră efectuează cercetări sub aspectul săvârșirii infracțiunii de tăinuire, urmând ca la finalizare să fie dispuse măsurile care se impun", au precizat reprezentanții Serviciului Teritorial al Poliției de Frontieră. **JA-I.C.**

www.aradon.ro

Sport

„Toată lumea trebuie să dea dovadă de profesionalism la ultimele două meciuri

Cristi Păcurar, antrenor secund UTA

9

probe speciale, pe o lungime de 134,57 kilometri, are ediția din acest an a Raliului Aradului. Acestea sunt: ora 16:33 PS 1 Frumușeni I; 17:36 PS 2 Șiștarovăț I; 18:59 PS 3 Frumușeni II; 20:17 PS 4 Super-Speciala (vineri); ora 10:03 PS 5 Conop I; 10:31 PS 6 Nadăș I; 11:49 PS 7 Șiștarovăț II; 14:57 PS 8 Conop II și 15:25 PS 9 Nadăș II (sâmbătă).

CSU Arad are trei emisari la „Europene"

ARAD. CS UAV Arad are trei prezențe în delegația României care va participa la cea de-a XI-a ediție a Campionatelor Europene de gimnastică aerobică, pentru juniori și seniori, care va avea loc la Baku (Azerbaidjan), în perioada 24-26 mai. La juniori, Aradul va fi reprezentat de Daniel Țavoc și Darius Branda, iar în competiția seniorilor va concura Szofia Meszar. Loturile de juniori cuprind 12 sportivi, iar cel de seniori numără 15 gimnaști. **JA-D.L.**

Petrolul își joacă ultima carte cu UTA, la Arad!

UTA-Petrolul, în penultima etapă a ligii secunde de fotbal.

ARAD. Duminică, de la ora 14, pe „Motorul", UTA dă piept cu Petrolul Ploiești, într-un meci care contează doar pentru oaspeți. Elevii lui Gigi Mulțescu nu au altă variantă decât victoria, orice alt rezultat însemnând sfârșitul visului de promovare. În schimb, UTA nu mai are niciun obiectiv, iar evenimentul de miercuri seară, cu numirea noului staff tehnic, ar putea afecta concentrarea antrenorilor și jucătorilor. Asta, în condițiile în care foarte mulți dintre aceștia vor părăsi „corabia".

Baudoin Kanda
FOTO: FAN

„Să fim profesioniști"

Legat de acest aspect, antrenorul secund al UTA-ei, Cristi Păcurar ne-a declarat: „Toată lumea trebuie să dea dovadă de profesionalism, dar nu numai la meciul cu Petrolul, ci și la cel de la Mioveni. Mai sunt două etape, iar dacă se pune altfel problema, înseamnă că nu suntem profesioniști, nu avem caracter, nu ne respectăm pe noi. Din punctul meu de vedere, antrenamentele au fost aceleași, eu sunt prezent, până după ultimul joc al campionatului, dar trebuie să fie și jucătorii la fel, deoarece - altfel - e o problemă. Din punct de vedere al lotului, vă pot spune că vor lipsi vechii accidentați, plus El Hasni, care e suspendat. Revine, așadar, și Kanda, care mai are, însă, mici probleme medicale". **JA-L.S.**

Nu a vorbit de promovare

Noul antrenor al UTA-ei, Laszlo Balint a discutat despre viitorul său la cârma echipei arădene.

Laszlo Balint și Decebal Grădinariu își dau mâna pentru un viitor mai bun la UTA FOTO: FAN

ARAD. Ajuns în orașul nostru pentru o seară, pentru a fi prezentat publicului larg, Laszlo Balint a fost deschis cu presa, stând la dispoziția jurnaliștilor.

Nimic despre promovare

Balint a vorbit despre viitor, dar și despre trecut: „UTA ocupă un loc special în inima mea, pentru că am petrecut o perioadă frumoasă aici și am amintiri plăcute. Acestea sunt legate în primul rând de suporteri, de căldura cu care a fost înconjurată echipa în acea perioadă. Sunt convins că la fel se va întâmpla și acum, pentru că știu foarte bine ce înseamnă UTA pentru oraș, pentru suporteri, pentru toată lumea care se pricepe la fotbal. În plus, din punct de vedere profesional, UTA e o provocare mare pentru mine, ținând cont de tradiția echipei și pretențiile care sunt aici. Vin cu gândul de a munci și de a încerca să obțin maxim din ce se va putea obține sezonul următor. E important ca absolut toată lumea să înțeleagă că doar împreună se poate reuși în acest proiect și aici mă refer la suporteri în primul rând, dar și la autoritățile locale. Este foarte important să se inaugureze stadionul cât se poate de repede, pentru că sunt convins că se va crea o emulație extrem de benefică echipei. Nu s-a pus neapărat problema promovării la finalul stagiunii următoare, însă știu că suporterii sunt extrem de pretențioși și așteaptă rezultate. Pe de altă parte, eu sunt genul de antrenor care sufăr foarte mult în momentul în care pierd, mă consumă enorm o înfrângere și, de fiecare dată, îmi propun să luăm meciurile pas cu pas și să scoatem maxim posibil" - a spus Balint. **JA-L.S.**

Primul transfer

Noul tehnician a dezvăluit și primul transfer al echipei arădene UTA. „În proporție foarte mare, Florin Iacob poate fi considerat jucătorul UTA-ei. Despre alte nume e prematur să vorbim acum, deoarece mai sunt două etape și trebuie să ne facem treaba toți, în mod profesionist, acolo unde suntem plătiți" - a mai spus Laszlo Balint.

Un „dragon" medaliat cu aur

TÂRGOVIȘTE. Zilele trecute, în orașul de lângă Turnul Chindiei, a avut loc Campionatul Național de karate WUKF, unde la start s-au aliniat 388 de sportivi cu vârsta de peste 13 ani. Chiar dacă a participat cu un lot restrâns de sportivi, Dragonul Arad (sensei Marius Gyenge) a adus acasă singura medalie de aur în concursul de kumite rezervat băieților.

Performerul se numește Radu Bizău, el devenind campion național la categoria kumite, masculin, 16-17 ani.

„Sunt mândru de rezultatul obținut de Radu, căruia îi doresc succes la marea încercare de la Bratislava - Campionatul Mondial WUKF. Apoi ne putem concentra pe Cupa Dragonul, eveniment care în acest an a ajuns la vârsta majoratului" - spune sensei Gyenge. **JA-D.S.**

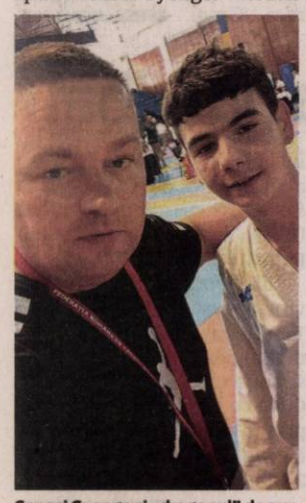

Sensei Gyenge și „dragonul" de aur

„Fluturași" la Zărnești

Inimosul profesor Daniel Mărcuș a programat la întoarcerea echipei de oină feminin a Școlii Gimnaziale din Șimand de la faza națională a Olimpiadei Gimnaziilor o oprire la Zărnești, pentru un duel al „fluturașilor" cu Șc. Gim. din localitatea brașoveană. Alături de șimăndance a evoluat și colegul lor, David Covaci, campion al județului nostru la badminton. FOTO: JA

Patru medaliați la Cupa României de haltere

ONEȘTI. Pregătiți de Adrian Jigău și Pavel Sebeșan, sportivii de la CS Municipal Arad au făcut o figură frumoasă la Cupa României de haltere pentru tineret, reușind patru clasări pe podium.

Performera delegației arădene a fost Daniela Gărgar (cat. 45 Kg), câștigătoare a Cupei, cu un total de 105 kg. Au mai urcat pe podium: Cosmin Krupla (cat. 55 Kg), loc 2, cu 211 kg, la total (plus record național de juniori la smuls, cu 96 kg), Emanuel Danciu (cat. 67 Kg), loc 2, cu 257 kg la total și Luciana Condurache (cat. plus 87 Kg), loc 3, cu 156 kg la total.

Au mai concurat: Martin Iohan Târziu (cat. 81 Kg), loc 8, cu un total de 165 kg și Denisa Danciu (cat. 59 Kg), loc 11, cu 123 kg.

Pentru secția de haltere a CSM Arad urmează, în luna iunie, la Botoșani, finalele naționale la 9-12 și 13-15 ani, apoi - în iulie - finala juniorilor II (17 ani), la Bistrița. Și orașul nostru va fi gazdă a unei finale naționale, în luna august, cea a juniorilor I (20 ani). **JA-D.S.**

Ultimul „cartuș" în Liga a III-a

ARAD. Sâmbătă, de la ora 18, echipele arădene din seria a IV-a a Ligii a III-a vor intra în scenă pentru ultima dată în acest campionat. Cel mai important meci e la Chișineu Criș, acolo unde Unirea Alba Iulia își joacă rămânerea în eșalonul trei al fotbalului românesc. Fotbaliștii din Cetatea Unirii au nevoie de un punct pentru a fi siguri că nu retrogradează.

Șoimii Lipova joacă și ea acasă, adică la Pâncota, cu Ghiroda și Giarmata Vii, meciul având o mare favorită, formația antrenată de Flavius Sabău. Și LT Cermei evoluează pe teren propriu, cu un adversat mai dificil, Metalurgistul Cugir, deși oaspeții nu mai sunt ce au fost.

În schimb, Național Sebiș merge la ultima clasată, CS Ocna Mureș, cu gândul să ajungă la finish cu 11 meciuri în care nu a cunoscut înfrângerea. **JA-L.S.**

JURNAL ARĂDEAN

Gianni Infantino FOTO: EPA

Renunţă la ideea cu 48 de echipe

FOTBAL. Federaţia internaţională de fotbal (FIFA) a anunţat că a renunţat la ideea organizării unei Cupe Mondiale cu 48 de echipe în anul 2022, motivul principal reprezentându-l blocada impusă Qatarului, gazda competiţiei, de către ţările vecine.

Preşedintelę FIFA, Gianni Infantino, a avansat anul trecut ideea măririi numărului de echipe participante la turneul final al CM 2022, propunerea sa fiind avizată pozitiv de Consiliul FIFA, desfăşurat în luna martie la Miami.

Acest proiect, care se baza pe un studiu de fezabilitate, era înscris şi pe ordinea de zi a viitorului Congres al FIFA, programat pe 5 iunie la Paris, însă instanţa fotbalistică mondială a indicat miercuri seara că, „în circumstanţele actuale, o astfel de propunere nu poate fi pusă în practică".

„FIFA şi Qatarul au explorat împreună toate posibilităţile pentru creşterea numărului de echipe de la 32 la 48, implicând ţările vecine. În urma unui proces aprofundat de consultări, s-a ajuns la concluzia că, în circumstanţele actuale, o asemenea propunere nu poate fi pusă în practică", a explicat forul fotbalistic mondial într-un comunicat. **SURSA: MEDIAFAX**

Şumudică: „Rapidul a murit"

Antrenorul Marius Şumudică: „Pentru mine, Rapidul a murit".

Pe vremuri, Dinamo vs. Rapid era un derbi al campionatului FOTO: EPA

FOTBAL. Marius Şumudică (47 de ani) a surprins pe aeroport, la revenirea în ţară după ce a semnat rezilierea cu Al Shabab, şi a declarat că Rapidul a murit pentru el. Totul din cauza felului în care s-au purtat şefii grupării din Giuleşti cu fiul său, care „s-a lăsat de fotbal şi a intrat în depresie".

Şumudică şi-a reziliat contractul cu Al Shabab deşi se afla pe locul trei în clasamentul din prima ligă din Arabia şi, la revenirea în ţară, a lansat un atac incredibil la adresa celor de la Rapid, clubul pentru care şi-a dedicat o parte mare din viaţă şi de care a rămas ataşat. Totul din cauza modului în care a fost tratat fiul său la echipa antrenată acum de Daniel Pancu.

„Rapidul pentru mine a murit. Iubesc doar suporterii, dar ce se întâmplă la acest club nu mai există pentru mine. Păi ar trebui să-i întrebaţi pe cei de acolo cum s-au comportat cu băiatul meu! Care, la 21 de ani, s-a lăsat de fotbal şi a intrat în depresie datorită celor de la Rapid, care, în loc să îl respecte pe Şumudică pentru ce a făcut Şumudică pentru Rapid, şi-au bătut joc de copilul meu. Iar eu n-o să uit niciodată lucrul ăsta. Şi n-o să-i uit pe cei care au făcut lucrul ăsta.

Nu ştiu cine e acolo, că nu vreau să le pronunţ numele, îmi scuzaţi expresia, dar îmi vine scârbă să le pronunţ numele. La ceea ce am făcut eu pentru Rapid şi la cât am fost eu înjurat în ţara asta pentru Rapid. Pentru mine, în momentul de faţă, Rapidul există doar pentru suporteri. Deci, Rapidul, pentru mine a murit datorită faptului a ceea ce i-au făcut copilului meu, Rapidul a murit.

Iubesc acest club, iubesc suporterii, sunt unul dintre ei, dar ceea ce se întâmplă la Rapid nu suntem pe aceeaşi lungime de undă", a declarat Şumudică la Otopeni. Fiul lui Marius Şumudică a vrut să joace pentru Rapid şi, în august 2017, a început pregătirea alături de giuleşteni, dar nu a fost păstrat în lot. Daniel Pancu, actualul antrenor al Rapidului, i-a cerut scuze atunci fostului atacant şi antrenor al giuleştenilor.

Fiul lui Şumi a renunţat la fotbal, iar pentru a-l face să treacă peste depresie, tatăl său l-a luat în staff-ul său.

SURSA: MEDIAFAX

Christian Pulisic a ajuns la Chelsea

FOTBAL. Internaţionalul american Christian Pulisic, achiziţionat de Chelsea Londra cu 64 milioane euro de la Borussia Dortmund, s-a afişat miercuri pentru prima oară în tricoul clubului englez de fotbal, într-o postare pe contul său de Twitter. În vârstă de 21 ani, Pulisic a semnat încă din luna ianuarie cu gruparea de pe Stamford Bridge, care l-a lăsat sub formă de împrumut de Dortmund până la finalul acestui sezon. El a disputat în total 127 de meciuri pentru formaţia germană, marcând 19 goluri.

Fotbalistul american ar putea fi singura achiziţie din această vară pentru Chelsea, din cauza interdicţiei la transferuri pe care clubul londonez a primit-o din partea UEFA, ca urmare a unor nereguli legate de transferurile unor jucători sub 18 ani.

Pulisic este considerat succesorul internaţionalului belgian Eden Hazard, care urmează să părăsească în această vară echipa londoneză pentru a semna cu Real Madrid.

„Eden Hazard este un jucător fantastic, toată lumea ştie asta. Iar dacă eu mă pot apropia puţin de el, aş fi foarte fericit. Este un jucător foarte puternic. Însă eu am venit aici, la Chelsea, pentru mine însumi şi pentru a da ce am mai bun din mine", a declarat Pulisic. **SURSA: AGERPRES**

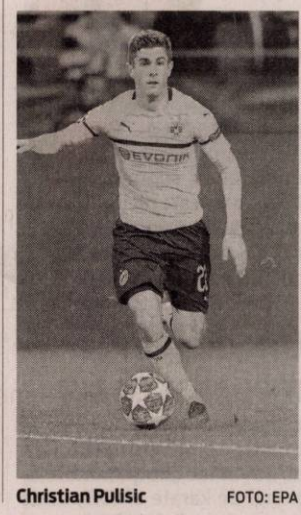

Christian Pulisic FOTO: EPA

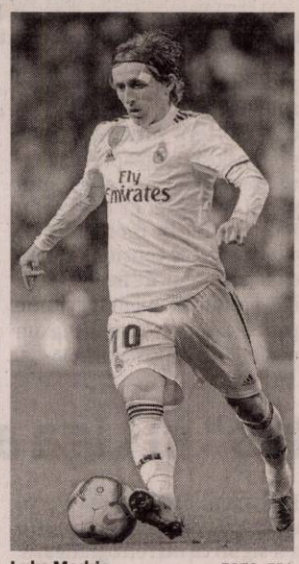

Luka Modric FOTO: EPA

Modric îşi prelungeşte contractul

Luka Modric îşi va prelungi contractul cu Real Madrid până în 2021.

FOTBAL. Luka Modric (33 de ani) îşi va continua aventura la Real Madrid, „Balonul de Aur" din Croaţia urmând să semneze prelungirea cu formaţia la care evoluează din 2012. Joi, cotidianul Marca a anunţat că Modric este al treilea fotbalist care îşi prelungeşte recent contractul cu Real Madrid, după Toni Kroos şi Nacho Fernandez. Mijlocaşul croat va semna prelungirea pe încă un sezon, rămânând astfel la club până în 2021. Anunţul oficial ar urma să se facă în următoarele zile.

Potrivit sursei citate, vicecampionul mondial are în contract o clauză prin care, dacă obţine Balonul de Aur, are asigurată prelungirea contractului pe încă un sezon. Deşi s-a întâmplat acest lucru, croatul fiind desemnat cel mai bun jucător din 2018, actul nu a fost semnat încă din cauza rezultatelor foarte slabe ale clubului.

În acest sezon, Luka Modric a fost folosit în 46 de partide, reuşind patru goluri şi opt pase decisive. Actualul său contract expiră în 2020.

Deşi se anunţau transferuri de răsunet la Real Madrid, Zinedine Zidane a revenit la formaţia din capitala Spaniei cu gândul de a prelungi mai întâi înţelegerile jucătorilor actuali. Din sezonul următor se vor alătura şi brazilienii Eder Militao (21 de ani, Porto, 50 de milioane de euro) şi Rodrygo (18 ani, Santos, 45 de milioane de euro. Potrivit presei internaţionale, pe lista lui Real Madrid din această vară se află alţi jucători importanţi, precum Christian Eriksen (Tottenham), Luka Jovic (Eintracht Frankfurt) sau Eden Hazard (Chelsea).

SURSA: MEDIAFAX

Solicită mutarea finalei pe Wembley

Fanii lui Chelsea şi Arsenal solicită mutarea finalei Europa League pe stadionul Wembley.

FOTBAL. Finala Europa League din această ediţie, dintre Chelsea şi Arsenal, se va disputa la Baku, pe 29 mai, iar fanii celor două formaţii din Anglia sunt complet nemulţumiţi de modul de organizare ales de UEFA.

Primul argument adus în discuţie de suporterii englezi este legat de distanţa uriaşă dintre Anglia şi Azerbaidjan, care le face o misiune foarte dificilă pentru a putea călători la ultimul act al Europa League. Zboruri directe către Baku nu există, iar distanţa rutieră este de aproximativ 4600 de kilometri, călătoria durând în jurul a 57 de ore. Suporterii propun mutarea finalei Europa League în oraşul lor, pe Wembley.

În plus, fanii lui Arsenal mai au o nemulţumire. Fotbalistul lor, Henrikh Mkhitaryan, nu va putea face călătoria la Baku din motive politice. Totul din cauza unui conflict mocnit între Armenia şi Azerbaidjan, care nu au relaţii diplomatice din cauza conflictului în privinţa controlului provinciei Nagorno-Karabah. Oficialii lui Arsenal au acuzat UEFA că nu le-a fost acordat sprijinul necesar pentru rezolvarea acestei situaţii şi vor trebuie să dispute finala fără un jucător esenţial.

Lansată recent, petiţia a strâns peste 1500 de semnături, însă este aproape imposibil ca UEFA să facă vreo modificare în programul finalei Europa League. Finala Europa League, dintre Chelsea şi Arsenal, se va disputa miercuri, 29 mai, de la ora 22:00, la Baku. **SURSA: MEDIAFAX**

Arsenal şi Chelsea se bat pentru trofeul european FOTO: EPA

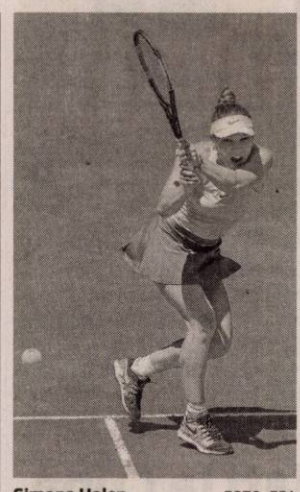

Simona Halep FOTO: EPA

„Când câştigi un Grand Slam, eşti completă"

TENIS. Simona Halep (27 de ani, 3 WTA) se pregăteşte de marele turneu de la Roland Garros, acolo unde caută să îşi apere trofeul cucerit anul trecut. Înainte să fie stabilite meciurile de pe tabloul principal, românca a oferit un interviu pe larg presei din Anglia.

„Sunt mult mai recunoscută acum, oriunde aş merge. Când câştigi un Grand Slam, te simţi ca o jucătoare completă. Sunt recunoscătoare pentru tot, dar viaţa mea a rămas la fel, nu s-a schimbat nimic. Sunt fericită de ceea ce am realizat. Sunt mai încrezătoare, mă simt într-o poziţie mai bună, m-am îmbunătăţit mai mult ca om şi în viaţa de zi cu zi. Cred că am avut parte numai de lucruri bune după ce am câştigat acest Grand Slam", a explicat Halep.

Toate meciurile de la Roland Garros 2019 vor fi difuzate, în România, de Eurosport. Ediţia din 2019 începe duminică, 26 mai. **SURSA: MEDIAFAX**

Dinamo, un nou titlu la handbal

HANDBAL. CS Dinamo Bucureşti a cucerit titlul de campioană a României la handbal masculin, miercuri, după ce a surclasat-o pe AHC Dobrogea Sud Constanţa cu scorul de 33-19 (21-10), în Sala Dinamo, în al doilea meci al finalei Ligii Naţionale.

Dinamo se impusese şi în primul meci al finalei, cu 33-26, la Constanţa. Finala s-a jucat după sistemul cel mai bun din trei partide. Dinamo şi-a trecut în palmares al 16-lea său titlu de campioană la masculin şi al patrulea consecutiv. Medaliile de bronz au fost cucerite de Potaissa Turda, care a învins-o pe CSM Bucureşti cu scorul de 32-23 (17-11), miercuri, pe teren propriu, după ce câştigase şi primul meci al finalei mici, cu 29-24 (18-12), la Bucureşti. Marius Szoke (10 goluri), Roland Thalmaier (6) au fost cei mai buni de la turdeni în meciul al doilea.

AHC Dunărea Călăraşi a încheiat pe locul 5, după ce a întrecut-o pe CSA Steaua Bucureşti cu scorul de 32-30 (13-13), la Chiajna, în duelul pentru locurile 5-6.

CSM Focşani 2007 a învins-o pe SCM Politehnica Timişoara cu 36-31 (16-13) în duelul pentru locurile 7-8, iar situaţia este egală la general, după ce bănăţenii au câştigat primul meci cu 33-28 (16-16). Meciul decisiv va avea loc pe 29 mai, la Timişoara.

SURSA: AGERPRES

Grupul Webasto este unul dintre cei mai mari 100 furnizori din industria auto. Datorita plafoanelor noastre inovative, glisante și panoramice, a plafoanelor decapotabile, precum și a sistemelor termice, a sistemelor de baterii și a soluțiilor de încărcare de viitor, oferim tot mai multă valoare mobilității. Și dovedim asta printr-un simț puternic de unitate. Pentru că „noi" este plusul dumneavoastră special.

+ Da startul carierei tale alaturi de noi. Pentru ca NOI suntem Plusul tau special.

Webasto ofera posibilitatea de calificare in meseria de Mecatronist

Pentru toți cei care nu se pot hotărî între mecanică și electronică, posibilitatea de calificare în meseria de mecatronist este exact ceea ce aveți nevoie.

În cadrul acestei calificări învățați cum să interpretați planurile tehnice, cum sunt structurate componentele în mașini și sisteme și cum se întocmesc desenele tehnice. În plus, puteți afla tot ceea ce este mai important pentru programarea sistemelor mecatronice și cum se configurează aceste sisteme. Și chiar mai mult, puteți învăța cum să analizați contractele tehnice și cum puteți găsi si dezvolta soluții noi.

Ce aptitudini căutăm?

- Bune cunoștințe de matematică și fizică
- Plăcerea de a învăța și deschiderea spre nou
- Interes major pentru tehnică și înțelegerea proceselor tehnice
- O bună capacitate de reprezentare spațială precum și un mod de lucru serios și profesionist
- Disponibilitatea de relocare in vederea absolvirii stagiului de **pregatire profesionala în Germania**
- Student/proaspăt absolvent de studii cu profil tehnic
- Cunoștințe avansate de limba germană

Avantajele voastre:

- Calificarea în meseria de mecatronist în cea mai modernă tehnică de robotică și de rețea, încorporată într-o echipă dinamică în care ai posibilitatea de a învăța foarte multe lucruri noi și de a te dezvolta în mod continuu
- Cazare gratuită și subvenționarea costurilor de masă
- O pregătire intensivă în vederea examinărilor
- Echipamentul de lucru gratuit

Toate acestea pot face din programul de calificare, o poveste de succes!

Webasto

Asteptam CV-urile voastre la adresa de email recrutare@webasto.com sau la nr de tel:0372.827827

(819)

PRIMĂRIA MUNICIPIULUI ARAD ANUNŢĂ
modificările intervenite la delimitarea secţiilor de votare cu ocazia alegerilor pentru Parlamentul European şi Referendumul Naţional din 26 mai 2019, după cum urmează:
1. Modificarea sediului Secţiei de votare nr. 1 din Municipiul Arad – de la Colegiul Economic din Arad, Piaţa George Enescu, nr. 2, la **Colegiul Tehnic „Aurel Vlaicu" Arad, Bulevardul Decebal, nr. 31A.**
Secţia de votare nr. 1 are arondate următoarele străzi: Strada 1 Decembrie 1918 - integral, Strada A. D. Xenopol (Strada Xenopol) - integral, Bulevardul Decebal (Bulevardul Armata Poporului) - toate numerele din intervalul nr. 1 -22, Strada Aviator Georgescu - integral, Piaţa George Enescu - integral, Bulevardul G-ral Dragalina (Strada G-ral Ion Dragalina) - numere pare nr. 2 - 20, Bulevardul Revoluţiei (Bulevardul Republicii) - toate numerele din intervalul nr. 77 -104, Complex de Agrement Ştrand Neptun – integral, Strada Unirii - integral.
2. Modificarea sediului Secţiei de votare nr. 109 din Municipiul Arad – de la Strada Adam M. Guttenbrunn nr. 114, fosta Grădiniţă P.N. nr. 26, la **LiceulTeoretic „Adam M. Guttenbrunn" Arad, Calea Timişorii nr. 67.**
Secţia de votare nr. 109 are arondate următoarele străzi: Strada Caransebeş – integral, Piaţa Gara Aradul Nou - integral, Strada Măgheran – integral, Strada Nicolai Gogol – integral, Strada Pandurilor – integral, Strada Ştefan cel Mare - numere impare nr. 59 -65, Strada Ştefan cel Mare nr. bl. 2, bl. 3, bl. 4, bl. 5, bl. 6, bl. 7, bl. 8, bl. 9, bl. 10, bl. 11, bl. 12, bl. 13, bl. 2A, bl. 2/A, Strada Ştefan cel Mare nr. 4, Strada Ştefan cel Mare nr. 8, Strada Ştefan cel Mare nr. 2A, Strada Ştefan cel Mare nr. 164, Strada Ştefan cel Mare nr. 708, Descriere: NR.11 BL.11, Descriere: NR.16 BL.13, Descriere: NR.5 BL.5.
3. Modificarea sediului Secţiei de votare nr. 110 din Municipiul Arad – de la Strada Adam M. Guttenbrunn nr. 114, fosta Grădiniţă P.N. nr. 26, la **Liceul Teoretic „Adam M. Guttenbrunn" Arad, Calea Timişorii nr. 67.**
Secţia de votare nr. 109 are arondate următoarele străzi: Aleea Muncii – integral, Strada Muncii – integral, Strada Zimbrului toate numerele din intervalul nr. 59 -999, Strada Zimbrului nr. - bl. CFR.
Alegătorii pot consulta delimitarea şi numerotarea secţiilor de votare din Municipiul Arad accesând site-ul oficial: www.primariaarad.ro. - secţiunea Alegeri Europarlamentare 2019, sau afişajul de la intrarea în sediul Primăriei Municipiului Arad şi de la secţiile de votare. (864)

Agenţia Naţională de Administrare Fiscală, prin Direcţia Generală Executări Silite Cazuri Speciale - Serviciul Executări Silite Cazuri Speciale Regional Timişoara, organizează în data de 13.06.2019, ora 14:00, licitaţie (Licitaţia a II-a) pentru vânzarea următorului bun imobil: - Unitate individuală în suprafaţă construită de 108 mp, reprezentând apartament compus din 4 camere, baie, bucătărie, cămară alimente, debara, antreu, sas, grup social, balcon, înscris în CF nr. 304636-C1-U8 Arad, nr. CF vechi 51799, Nr. Top 3939/4/VII, teren aferent apartamentului 25/408 proprietate stat, situat în Mun. Arad, Calea A. Vlaicu, nr. 8/A, bl. ES, sc. A, et. III, ap. 7, jud. Arad. Preţul de vânzare la licitaţia a II-a este de 271.766 lei. Licitaţia se va desfăşura la sediul nostru D.G.E.S.C.S. - Direcţia Operativă de Executare Silită - Serviciul Executări Silite Cazuri Speciale Regional Timişoara din Mun. Timişoara, Str. Gheorghe Lazăr nr. 9 B, cam. 613, jud. Timiş. Pentru informaţii suplimentare (condiţii participare, depunere ofertă) vă puteţi adresa la sediul nostru sau la numerele de telefon 0256.200178 / 0732.007532. Anunţul integral se află postat pe www.anaf.ro, secţiunea Anunţuri - valorificări prin licitaţie a bunurilor sechestrate - Timişoara Executări Silite Cazuri Speciale. (858 - H 223821)

Agenţia Naţională de Administrare Fiscală, prin Direcţia Generală Executări Silite Cazuri Speciale - Serviciul Executări Silite Cazuri Speciale Regional Timişoara, organizează în data de 05.06.2019, ora 14:00, licitaţie (Licitaţia a IV-a) pentru vânzarea următorului bun mobil: - Autoutilitară Peugeot BZWJZA Expert, caroseria BB furgon, culoare gri, serie şasiu VF3BZWJZA12464147, CIV J951427, an 1998, cu 183921 km la bord, nr. circulaţie AR 32 SEL. Preţul de vânzare la licitaţia a IV-a este de 1.430 lei. Licitaţia se va desfăşura la sediul nostru D.G.E.S.C.S. - Direcţia Operativă de Executare Silită - Serviciul Executări Silite Cazuri Speciale Regional Timişoara din Mun. Timişoara, Str. Gheorghe Lazăr nr. 9 B, cam. 613, jud. Timiş. Pentru informaţii suplimentare (condiţii participare, depunere ofertă) vă puteţi adresa la sediul nostru sau la numerele de telefon 0256.200178 / 0732.007532. Anunţul integral se află postat pe www.anaf.ro, secţiunea Anunţuri - valorificări prin licitaţie a bunurilor sechestrate - Timişoara Executări Silite Cazuri Speciale. (859 - H 223821)

GARSONIERE

• **A A** achiziţionez garsonieră, apartament 1 cameră, cash, ☎0746.055.126, ☎0755.483.216. 179655

• **Cumpăr cu** plata pe loc garsonieră, apartament 1 cameră, ☎0721.670.839. 219472

AP.2 CAMERE-ARAD

• **A A** Achiziţionez apartament 2,3,4 camere cash, ☎0746.055.126, 0755.483.216. 178868

• **Cumpăr cu** banii jos apartament 2-3 camere, 0742.781.651. 219471

• **Vând apartament** cu 2 camere, decomandat, 2 holuri, baie, şpaiţ, debara, balcon închis, boxă mare, amenajat, încălzire proprie,zona Vlaicu, preţ 47.000 Euro, 68 mp. Telefon 0770.815.332. 220399

• **Vând apartament** două camere, renovat, mobilat în Gurahonţ. Telefon ☎0743.403.165. 214502

APARTAMENT LA CASĂ

• **Vând apartament** în casă, 3 camere, central, et. 1 (garaj, intrare auto), preţ 62.000 Euro, 0733.632.595. 223800

• **Vând 6** încăperi, 2 băi, 206 mp, ultramodern, Primărie, ☎0722.257.409. 223159

CASE-ARAD

• **Cumpăr casă** mai nouă 3-4 camere, intrare auto, Grădişte, Vlaicu, etc. Ofer 70-85.000 Euro, 0756.495.174. 223799

• **Vând casă** bătrânească cu grădină în Sânicolaul Mic str. Clopotului şi apartament cu 1 cameră cu încălzire proprie la parter, 0754.427.033, 0742.934.049. 223120

• **Vând/ schimb** casă în Grădişte cu apartament 2 camere, ☎0752.332.644. 217040

CASE-JUDEŢUL ARAD

• **Vând casă** în Ineu, teren 1.000 mp, 0744.370.661. 206121

VILE-ARAD

• **Vând vilă** mare cu deal şi o casă mare în com. Covăsânţ, toate utilităţile. Informaţii telefon 0745.862.758, 0746.121.811, preţ negociabil la faţa locului. 222808

• **Vilă 6** camere, Grădişte, 3 băi, teren, 424 mp, 0722.257.409. 219499

TERENURI LOCAL

• **Cumpăr pământ** agricol raza municipiului Arad. Telefon 0745.895.483. 205767

• **Vând teren** arabil, 4.000 mp în Sânicolaul Mic. Telefon 0753.371.369. 222178

TERENURI JUDEŢ

• **Cumpăr teren** arabil la Curtici, Macea, Şiria, Vladimirescu, Zimand, Pecica, Arad-Iratoş. Telefon 0733.632.595. 223802

• **Vând loc** casă, Şimand, 953 mp. Preţ 8.500 Euro, ☎0742.946.281. 218804

• **Vând teren** agricol 2,54 ha- Frumuşeni, 25.000 Euro, negociabil, 0746.079.109. 203355

IMOBILE CHIRII

• **Închiriez apartament** la casă la tineri căsătoriţi. Telefon 0758.268.603. 215665

• **Dau în** chirie (sau vând) casă cu etaj (265 mp utili), zonă centrală (Podgoria). Ideal sediu firmă. Tel: 0722.293738. 165090

PRIMĂRIA MUNICIPIULUI ARAD ANUNŢĂ

toate persoanele fizice autorizate, întreprinderile individuale şi familiale, precum şi persoanele juridice care desfăşoară activitate de transport persoane şi marfă în regim de taxi, că în perioada **24 iunie-23 iulie 2019** se vor depune dosarele pentru **prelungirea autorizaţiei taxi,** în condiţiile art. 11 alin. (5) din Legea nr. 38/2003, modificată şi completată, după următoarea programare:
-Literele A şi B în zilele de luni 24 iunie şi joi 4 iulie;
-Literele C şi D în zilele de marţi 25 iunie, luni 8 iulie şi miercuri 17 iulie;
-Literele E, F, G, H şi I în zilele de miercuri 26 iunie şi marţi 9 iulie;
-Literele J, K, L, şi M în zilele de joi 27 iunie şi miercuri 10 iulie;
-Literele N, O şi P în zilele de vineri 28 iunie şi joi 11 iulie;
-Literele R şi S în zilele de marţi 2 iulie şi luni 15 iulie;
-Literele T, U, Y şi Z în zilele de miercuri 3 iulie şi marţi 16 iulie;
-Litera V în zilele de luni 1 iulie, vineri 5 iulie şi vineri 12 iulie.
În zilele de 18, 19, 22 şi 23 iulie 2019 se vor prelua dosare de prelungire fără programare.
În vederea prelungirii autorizaţiilor taxi persoanele fizice autorizate, întreprinderile individuale şi familiale, precum şi persoanele juridice au obligaţia prezentării următoarelor documente în copie:
a) cerere tip a transportatorului autorizat,
b) autorizatia de taxi;
c) certificat de inmatriculare si cartea de identitate a autovehiculului din care sa rezulte ca acesta este detinut de catre transportatorul autorizat respectiv in proprietate sau in temeiul unui contract de leasing, inspecţia tehnică periodică valabilă, iar culoarea autovehiculuilui utilizat **în** *transportul* **în** *regim de taxi să fie conform HCLM nr. 109/2009;*
d) certificatul de agreare emis de RAR numai pentru autovehiculul utilizat in transportul in regim de taxi, valabil;
e) declaratia pe propria raspundere privind modul in care este asigurata dispecerizarea si la ce dispecereat taxi este arondat transportatorul autorizat, in cazul transportului de persoane in regim de taxi, **însoţită** *de copia cntractului de colaborare cu un dispecerat taxi;*
f) declaraţie pe propria răspundere privind datările autovehiculului, datată şi semnată de transportatorul autorizat care solicită prelungirea autorizaţiei taxi;
g) • pentru persoane fizice autorizate, **întreprinderi** *familiale - registrul jurnal de* **încasări şi plăţi** *(numai pagina cu totalul* **încasărilor***) pe ultimii 5 ani;*
• pentru persoane juridice - fişa contului de venituri **în** *care s-au* **înregistrat** *veniturile din activitatea de taxi (numai pagina cu totalul* **încasărilor***) pe ultimii 5 ani.*
h) Certificat de **înregistrare** *la Registrul Comerţului –* **în** *vederea* **încheierii** *contractului.*

Modelul de cereri prevăzut la punctul a) precum şi declaraţiile prevăzute la punctele e) şi f) pot fi obţinute de la Serviciul Transport Public Local, Autorizare Activităţi Economice (Palatul Cenad, camera 3) şi de pe site-ul instituţiei noastre www.primariaarad.ro.
Pentru transportatorii autorizaţi a căror documentaţie este completă şi îndeplineşte toate condiţiile prevăzute de legislaţia în vigoare se va afişa în data de 03.08.2019 pe site-ul Primăriei Municipiului Arad şi la sediul Serviciului Transport Public Local, Autorizare Activităţi Economice, programarea pe zile în vederea ridicării autorizaţiilor taxi cu valabilitatea prelungită.
Eliberarea autorizaţiilor taxi cu valabilitatea prelungită pentru încă 5 ani va începe din data de 20.08.2019, în acelaşi timp se va semna contractul de delegare a gesiunii, se vor elibera ecusoanele şi se va desfăşura pe baza programării prestabilite, fiind condiţionată de prezentarea transportatorului cu autovehiculul autorizat, predarea autorizaţiei taxi (în original) cu valabilitatea expirată, a contractelor de atribuire în gestiune delegată, precum şi a ecusoanelor aferente.

În vederea vizării autorizaţiei de transport se vor prezenta următoarele documente:
a) cererea transportatorului pentru vizarea tipului de autorizaţie de transport;
b) copie de pe certificatul de înregistrare la registrul comerţului ca transportator, respectiv persoană fizică autorizată, intreprindere individuală, intreprindere familială sau persoană juridică, după caz;
c) dovada îndeplinirii condiţiei de capacitate profesională, respectiv:
1. copie de pe certificatul de competenţă profesională a managerului de transport, pentru transportatorul persoană juridică sau intreprindere familială;
2. copie de pe atestatul profesional al taximetristului care este transportator persoană fizică autorizată;
d) dovada îndeplinirii condiţiei de onorabilitate, respectiv:
1. cazierul judiciar al managerului de transport, din care să rezulte că aceasta nu a fost condamnată pentru:
- infracţiuni contra siguranţei pe drumurile publice;
- infracţiuni privind traficul şi consumul de droguri;
- infracţiuni contra vieţii, sănătăţii şi integrităţii corporale;
- infracţiuni privind traficul şi exploatarea persoanelor vulnerabile;
- infracţiuni contra libertăţii şi integrităţii sexuale;
- infracţiuni contra patrimoniului;
2. avizul medico-psihologic care atestă că managerul de transport este apt pentru a ocupa o funcţie care concură la siguranţa circulaţiei. În cazul transportatorului autorizat, persoană fizică autorizată şi intreprindere individuală, avizul medico-psihologic valabil este cel emis pentru conducătorul auto, care va fi şi manager de transport;
3. cazierul fiscal al transportatorului, dacă acesta este operator economic (valabil 30 de zile);
4. declaraţie pe propria răspundere privind perioadele în care transportatorul a mai executat servicii de transport în regim de taxi cu menţionarea intervalelor când a avut interdicţii şi motivul acestora;
e) dovada îndeplinirii capacităţii financiare, respectiv:
1. declaraţie pe propria răspundere a transportatorului că poate asigura spaţiile necesare pentru parcarea tuturor autovehiculelor cu care va desfăşura transportul în regim de taxi, spaţii deţinute în proprietate sau prin contract de închiriere (declaraţia va fi însoţită de o copie a contractului de închiriere sau copia extrasului de carte funciară);
2. declaraţie pe propria răspundere a transportatorului că acesta deţine sau are capacitatea financiară de a deţine un număr de autovehicule, pe tipuri, în proprietate sau în temeiul contractelor de leasing, pe care le va utiliza în realizarea serviciului de transport, precizând care sunt criteriile de departajare stabilite prin hotărâre de consiliu pe care le poate îndeplini, pe fiecare autovehicul şi pe numere de circulaţie, dacă este posibil.
f) dovada achitării tarifului de vizare. (864)

CONVOCATOR
Consiliul de Administratie al SC „ARCOOM" SCM, convoacă adunarea generala ordinară a cooperatorilor în ziua de 28.05.2019 , orele 14.00, la sediul societăţii din Arad, str.Cloşca nr.8 , cu următoarea ordine de zi:
1. Raportul administratorilor privind activitatea economica şi situaţia financiară a societatii pe anul 2018.
2. Raportul cenzorilor privind verificarea situaţiei financiare şi execuţia bugetară pe anul 2018.
3. Proiectul bugetului de venituri şi cheltuieli pe 2019
4. Contractul de administrare a patrimoniului şi criteriile de performanţă pe anul 2019.
5. Contractul colectiv de muncă şi Regulamentul de ordine interioară pentru anul 2019-2020.
6. Diverse :
In cazul în care adunarea generală nu va fi statutară, următoarea adunare generală este convocată in data de 29.05.2019, în acelaşi loc şi cu aceeaşi ordine de zi.
(740 - H 217245) *Consiliul de Administratie*

ANUNŢ
Centrul Municipal de Cultură Arad organizează concurs de recrutare în vederea ocupării funcţiei publice vacante de execuţie de consilier, clasa I, gradul profesional debutant, nivelul studiilor S, din cadrul Compartimentului Promovare Marketing şi Turism.
Concursul se desfăşoară la sediul instituţiei, astfel:
– Proba scrisă în data **25.06.2019, ora 10:00.**
– Dosarele de înscriere la concurs se depun, în perioada **24.05 – 12.06.2019,** la sediul serviciului public de interes local Centrul Municipal de Cultură Arad.
– Interviul va avea loc în termen de maximum 5 zile lucrătoare de la data susţinerii probei scrise şi va fi susţinut numai de candidaţii care au obţinut la lucrarea scrisă minimum 50 de puncte.
Dosarul de înscriere la concurs trebuie să conţină, în mod obligatoriu, documentele prevăzute la art. 49 din H.G. nr. 611/2008, cu modificările şi completările ulterioare.
Condiţiile de participare la concurs:
✓ **Studii de specialitate:** - studii universitare de licenţă absolvite cu diplomă, respectiv studii superioare de lungă durată, absolvite cu diplomă de licenţă sau echivalentă;
✓ **Vechime în specialitatea studiilor: nu este cazul**
Bibliografia se afişează la sediul instituţiei situată în localitatea Arad, Judeţul Arad, Bd. Revoluţiei, nr.97, ap.4 şi pe următorul site: ***www.cmcarad.ro.***
Relaţii suplimentare se obţin la telefon 0371501072 interior 105 - persoana de contact Vasiu Monica. (848)

Program mare publicitate: pe B-dul Revoluţiei, nr. 62 luni-vineri: 9.00-16.00

NEVCOM INSOLVENCY I.P.U.R.L.
în calitate de lichidator judiciar al
S.C. MODERNA TEAM BUILDING S.R.L.
Vinde prin LICITAŢIE PUBLICĂ DESCHISĂ, CU STRIGARE:
BUN IMOBIL: SPATIU COMERCIAL CONSTAND IN APARTAMENT SI COTA TEREN INTRAVILAN, 99 MP, ARAD, STR. CUZA VODA, NR.10, ET.PARTER, AP.19, JUD.ARAD, CF.340865-C1-U19, CF.340865 la preţul de evaluare de **46.398,00 EURO + TVA.**(TVA-conform Codului fiscal la data vânzării). Licitaţia va fi organizată la sediul lichidatorului judiciar în data de ***03.06.2019, respectiv 10.06.2019, 17.06.2019, 24.06.2019 si 01.07.2019 ora 13:00***.Cei care doresc să participe la licitaţie trebuie să achite garanţia de participare de 10% din pretul de pornire la licitatie. Inscrierea la licitatie si achitarea garantiei se pot face pana cu 1 zi inainte de data licitatiei. *Regulamentul de organizare a licitatiei si Informaţii suplimentare se pot obtine la tel. 0727-704 201,e-mail: office@nevcom.ro sau la sediul profesional al lichidatorului judiciar situat in Arad, str. Praporgescu, nr. 29, ap. 2, jud. Arad.*
(850 - H 223147)

S.C. MLADIN OMU S.R.L., titular al ***PUZ şi RLU aferent „ZONĂ CU FUNCTIUNI MIXTE, IMOBIL LOCUINTE COLECTIVE & FUNCTIUNI COMPLEMENTARE, REALIZARE ACCESE, IMPREJMUIRE PROPRIETATE, AMPLASARE ELEMENTE PUBLICITARE, ORGANIZARE DE SANTIER"***,
amplasat în intravilanul municipiului Arad, str. Cocorilor, nr. 40-42, jud. Arad, identificat prin C.F. Nr. 350805 Arad, anunţă publicul interesat asupra ***depunerii solicitării de obţinere a avizului de mediu***.
Informaţiile privind conţinutul documentaţiei tehnice a proiectului propus pot fi consultate la sediul APM Arad, str. Splaiul Mureşului F.N., zilnic (orele 8^{00} – 16^{00}).
Observaţiile publicului se primesc la sediul APM Arad, str. Splaiul Mureşului F.N., în termen de 18 zile calendaristice de la publicarea prezentului anunţ.
(853 - H 223805)

Unitatea administrativ-teritorială **ZADARENI**, din judeţul **ARAD**, anunţă **publicarea documentelor tehnice ale cadastrului** pentru **sectoarele cadastrale nr. 20,27,** începând cu data de **23.05.2019**, pe o perioadă de 60 de zile, la sediul **Primăriei ZADARENI**, conform art. 14 alin. (1) si (2) din Legea cadastrului şi a publicităţii imobiliare nr. 7/1996, republicată, cu modificările şi completările ulterioare.

Cererile de rectificare ale documentelor tehnice vor putea fi depuse de către proprietarii, posesorii sau alţi deţinători, la sediul primăriei şi pe site-ul Agenţiei Naţionale de Cadastru si Publicitate Imobiliară. (855 - H 223807)

UAT **GURAHONŢ,** judeţul **ARAD,**
anunţă **publicarea documentelor tehnice ale cadastrului** pentru **sectoarele cadastrale nr. 2, 3, 4, 5, 7, 9, 18,** începând cu data de **22.15.2019,** pe o perioadă de 60 de zile, la sediul **Primăriei Gurahonţ,** conform art. 14 alin. (1) si (2) din Legea cadastrului şi a publicităţii imobiliare nr. 7/1996, republicată, cu modificările şi completările ulterioare.
Cererile de rectificare ale documentelor tehnice vor putea fi depuse de către proprietarii, posesorii sau alţi deţinători, la sediul primăriei şi pe site-ul Agenţiei Naţionale de Cadastru şi Publicitate Imobiliară (866)

JOI, 30 MAI 2019, ORA 18.00
VA AVEA LOC
ADUNAREA GENERALĂ ALCIS A DEŢINĂTORILOR DE CĂSUŢE ŞTRAND NEPTUN.
SUNT CONVOCAŢI STRICT MEMBRII ACTIVI ÎNSCRIŞI ÎN ASOCIAŢIE, LA TERASA RAŢIO BEACH.
(856)

Program mica publicitate: pe B-dul Revoluţiei, nr. 81 luni-joi: 8.00-17.00, vineri: 8.00-16.00 duminică: 9.00-13.00.

SĂNĂTATEA E CEL MAI FRUMOS DAR

La rețeta pentru insulină primești un glucometru CADOU*

*Imaginea produsului este cu titlu de prezentare. Ofertă valabilă în limita stocului disponibil.

Deryy Farm 2000

Farmacia Deryy Farm 2000, Calea I. Maniu 12-18
0257 270 087 • 0722 842 915

(507 - H 187328)

(847)

SISTEMUL MEDICAL MedLife

PROBLEME DERMATOLOGICE TRATATE CU MAXIMĂ SERIOZITATE

Pielea este cel mai mare organ al omului, care acoperă tot ceea ce suntem noi. Pielea vorbeşte despre fericire, despre probleme, despre stres, despre viaţa de zi cu zi. O piele frumoasă, unghii sănătoase, un păr strălucitor pot fi realităţi pentru fiecare dintre noi. Dar uneori, pentru a le avea pe toate, trebuie să facem eforturi.

Pornind de la tratamente estetice şi terminând cu afecţiuni grave, pielea necesită timp şi atenţie. Identificarea problemelor şi vindecarea acestora se face cu ajutorul aparatelor performante de care dispun cabinetele noastre de dermatologie.

De la investigaţii specifice bolilor de piele, până la diagnostic şi tratament modern, epilarea cu laser, tratamentul ridurilor faciale, rejuvenarea facială cu laser, dermatologie pediatrică, tratamentul omnicomicozei (infecţia fungică a unghiei) cu laser, tratamentul venectaziilor (spider veins) cu laserul, tratamentul hiperhidrozei (transpiraţiei) axiale, suntem alături de tine cu tratamente eficiente pentru un spectru larg de afecţiuni şi specialişti în domeniu.

Pentru programări, apelează
Call Center 0257 960

www.medlife.ro

FORD SERVICE

*Toate preturile afisate in aceasta oferta sunt preturi recomandate si contin TVA conform legislatiei in vigoare. Oferta nu include componentele tehnologice, este supusa termenilor si conditiilor afisate si este valabila in limita stocului disponibil. De asemenea, oferta se poate modifica in functie de seria de sasiu. Schimbul de ulei este inclus in preturile mentionate in limita a 5l pentru autoturisme si 7l pentru autoutilitare. Alte detalii aferente ofertei sunt disponibile in paginile de promotie detaliate pe ford.ro si in reteaua de reparatori autorizati Ford. Perioada derularii acestei campanii: 1 iunie 2018 – 31 August 2018.

Auto Technic SRL, Calea Zimandului FN, Arad, România, 310206, Tel: 0257 216 669 www.fordautotechnic.ro

(8904)

Program mare publicitate:
B-dul Revoluției, nr. 62
luni-vineri: 9.00-16.00

(9587)

Oftamed
Servicii oftalmologice complete

Oftalmologie | Optică | Chirurgie | Laser

Dr. Turlea Magdalena
Dr. Turlea Cristian

CONSULTAȚII ÎN CONTRACT CU CAS

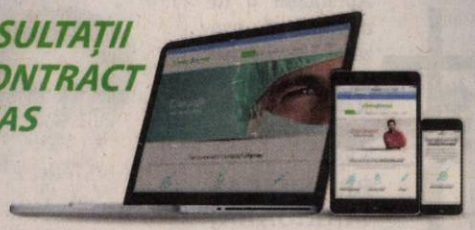

- Sală operații pentru intervenții chirurgicale Oftamologice
- Consultații oftamologice, terapie laser pentru retinopatie diabetică, glaucom, retinografie, OCT
- Intervenții chirurgicale (pentru cataractă, glaucom si afecțiuni anexe oculare)
- Optică medicală (ochelari de vedere, soare, lentile de contact)

www.oftamed.ro
Arad, str. Miron Costin bl. 9 ap. 2-3
0257 253 523 0735 520 489

Policlinica dr. Turcin
Ep. Roman Ciorogariu nr 52 Arad, ☎ 0257/285510,
e-mail: policlinicaturcin@gmail.com http://www.policlinicaturcin.ro

Policlinica DR. TURCIN oferă:

- Cardiologie (EKG, Ecografie cardiacă)
- Dopler vascular, Holter EKG si TA, Test de efort,
- Oftalmologie adulți si pediatrie (testare vedere de la 6 luni, chirurgia cataractei de la 1.200 RON, câmp vizual, optica medicală)*
- ORL adulți și pediatrie (videoendos-copie, testări alergologice)*
- pneumologie
- gastroenterologie
- neuropsihiatrie
- medicină de familie
- ecografii generale
- analize Siguranța Circulației.
- ginecologie
- transport medical

*consultațiile la ORL, Oftalmologie și Psihiatrie sunt GRATUITE cu bilet de trimitere de la medicul de familie

(5673 - H 640061)

DR. ONITA
CENTRU MEDICAL

CENTRUL DE CHIRURGIE SI PROCTOLOGIE
DR. ONITA

HEMOROIZI
Fisuri, Fistule anale
VARICE
Tratamente profesioniste personalizate cu sau fără operaţie.

Arad, str. Augustin Doinas 32
Tel. 0740-336-899
www.dronita.ro

(640654)

Publicitate: 0257/210.775; mare 0257/280.904

to last to stand to like
BASSANO BUILDINGS

Angajează:
- sudori Mig-Mag
- lăcătuşi confecţii metalice

Firma oferă: • salarii atractive + bonuri de masă

luni - vineri 07-15:30 Arad, Câmpul Liniștii nr. 1 (incinta Comalim)

☎ 0728 141 891

(810)

DECESE

Cu durere în suflet, anunţăm decesul celei care a fost mamă, soacră şi bunică,

DRONCA HORTENZIA – DRAGA.

Dumnezeu să o ierte şi să o odihnească în pace! Înmormântarea va avea loc sâmbătă, 25 mai 2019, ora 13:00, la Cimitirul Grădişte.

Fam. Dronca Ioan şi Bujor

Cu profundă tristeţe, anunţăm încetarea din viaţă **la vârsta de 63 ani a celui care a fost tată, socru şi bunic,**

CONDURACHE ŞTEFAN.

Înmormântarea va avea loc astăzi, 24 mai 2019 între ora 13:00-14:00, la Cimitirul Pomenirea, Calea Bodrogului.

Fiul Claudiu, nora Andreea şi nepoţica Celia

CONDOLEANŢE

Ne despărţim cu multe regrete şi durere în suflete de cel ce a fost al nostru unchi şi naş,

CONDURACHE ŞTEFAN.

Dumnezeu să-l ierte şi să-l odihnească în pace!

Nepoţii: Ionel, Gina şi Alex

MULŢUMIRI

Mulţumim tuturor celor care prin prezenţă, lacrimi şi flori au fost alături de noi la despărţirea de cel care a fost dragul nostru soţ, tată, bunic şi frate,

URSUŢIU GHEORGHE
din Târnova.

Familia îndoliată Ursuţiu

COMEMORĂRI

Aprindem o lumânare şi aşezăm un buchet de amintiri dragi şi lacrimi pe mormântul celei care a fost **BRĂNICICAN MĂRIOARA,** soţie blândă şi iubitoare. Se împlinesc 7 ani de la trecerea la cele veşnice. Dumnezeu s-o odihnească în pace!

Soţul Ionel

SERVICII FUNERARE

(1-748926)
IN MEMORIAM
NON STOP!
KUKI - servicii funerare complete
Producător de sicrie - oferă sicrie la preţ de producător.
GRATUIT rezolvăm actele la spital, primărie, casa de pensii şi C.A.R.P.
Transport intern şi internaţional ● Accesorii funerare.
Contact: Arad, Str. Mihai Eminescu nr. 4 (în curte), vis-a-vis de Cerbul Albastru.
Telefon: 0257/211929, mobil: 0723-343-964
www.inmemoriamkuki.com
CASĂ FUNERARĂ - Strada Ştefan Ludwic Roth nr. 1 D, Grădişte - Str. Cocorilor nr. 6 (lângă magazinul Izolta)

A trecut 1 an de când ai plecat la Ceruri scumpa noastră mamă, bunică şi străbunică

CIOARA ILEANA
(din Şomoşcheş).

Durerea din inimile noastre a rămas aceeaşi, lipsa ta o simţim în fiecare zi. Vei rămâne mereu în sufletele noastre. Dumnezeu să te ierte şi să-ţi dea odihnă veşnică! Amin!

Copiii Florica şi familia, Petrică şi familia, Neli şi familia, nepoţii şi strănepoţii

Cu durere în suflet şi un dor nestins comemorăm 40 de zile de la plecarea în veşnicie a iubitului meu soţ,

CZIRMER TIBERIU.

Slujba de parastas va avea loc sâmbătă, 25 mai 2019, la Biserica Ortodoxă Nouă Şega II din Parcul de la UTA. Nu te voi uita niciodată!

Soţia Livia-Floarea Czirmer

S-au împlinit 7 ani de când ne-a părăsit urcând la stele cea care a fost draga noastră soţie, mamă, bunică şi soacră,

GABRIELA-RODICA CEONTEA.

Parastasul va fi oficiat sâmbătă, 25 mai 2019, ora 10:30, la Catedrala Ortodoxă Veche.

Familiile îndoliate Ceontea şi Lauko

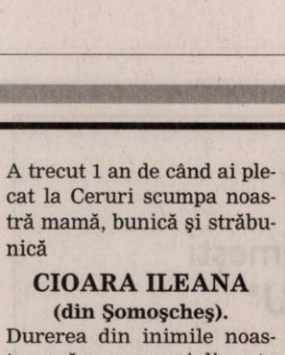

Duminică, 26.05.2019 se împlinesc 2 ani de când

MAGDALENA ANGELA HOLBAN (PIPI)

a trecut la cele veşnice. Parastasul de pomenire se va oficia în ziua de duminică, 26.05.2019, ora 13,00 la Biserica Ortodoxă „Adormirea Maicii Domnului" de pe strada Mihai Eminescu (lângă Casa Jelen). Amintirea ei să bucure sufletele tuturor celor ce au cunoscut-o!

Fam. Ungureanu Vasile Ioan Dănuţ

Păstrez amintirea ta neştearsă în inima mea la împlinirea a 9 ani de la plecarea în veşnicie a soţului meu,

LUCA IOAN.

Timpul nu va şterge niciodată amintirile unui om deosebit, iubitor şi drag. Vei trăi de-a pururi în inima mea. Dor şi eternă amintire.

Soţia

În 28 mai 2019 se împlinesc 17 ani de la trecerea în nefiinţă a lui

LUPŞA PETRU.

Nu te vom uita niciodată!

Soţia şi familia

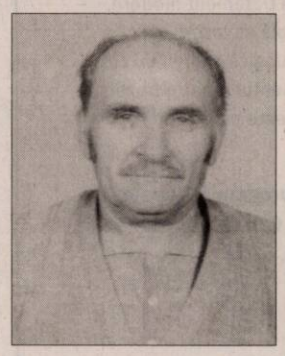

Un gând pios şi o rugăciune la 5 ani de la trecerea în eternitate a tatălui şi bunicului nostru,

MORAR FLORE.

Dumnezeu să-l odihnească!

Familia Burcă

Mâine, 25 mai 2019 se împlinesc 14 ani de când a plecat dintre noi cel care a fost soţ, tată, socru şi bunic,

CÂRNAŢ AUREL.

Dumnezeu să-l ierte şi să-l odihnească!

Familia îndurerată

Au trecut 7 ani de când ai plecat de lângă noi iubitul nostru frate şi unchi,

ŞANDOR AUREL.

Nici timpul nu vindecă tristeţea şi nu stinge dorul şi iubirea din sufletele noastre. Dumnezeu să te odihnească! Parastasul sâmbătă, 25 mai 2019, ora 12,00 la Catedrala Nouă de la Podgoria.

Familia Şandor

Anunţurile de deces se publică GRATUIT!

SERVICII FUNERARE

NOSFERATUM
SERVICII FUNERARE COMPLETE
Arad, str. Ghiba Birta nr. 26 - Tel.: 0752 10 11 12; 0357 80 48 38
NON STOP
e-mail: nosferatumarad@yahoo.com
www.nosferatum.ro
TRANSPORT GRATUIT ÎN MUNICIPIUL ARAD ŞI ORAŞUL PECICA
* Sicrie la preţ de producător; * Înmormântări GRATUITE – doar pe baza cuponului de pensie; * Consultanţă şi medic constatator; * Rezolvăm actele la spital, primărie, casă de pensii, C.A.R.P.; * PRELUĂM DECEDAŢII DE LA MORGĂ; * Igienizare, cosmetizare, îmbălsămare, incinerarii, REPATRIERI, CAPAC FRIGORIFIC; * CAPELA CIMITIR ETERNITATEA (UTA)! * Borduri, monumente funerare, mozaic, marmura, granit.

SCHIMB LOCUINŢE-ARAD

• **Schimb cu** apartament în Arad sau vând casă la 30 km de Arad, 2 corpuri de clădire, anexe gospodăreşti, suprafaţă teren 2.900 mp. Telefon 0740.755.424. 223833

OFERTE LOCURI DE MUNCĂ

• **Angajăm distribuitori** presă. Telefon 0720.400.350, 0723.121.665.

• **Angajăm infirmieră** cămin bătrâni, zona Micălaca. Inf. 0743.072.755.

• **Angajez operator** producţie, salar 2.400 Ron. Telefon 0728.556.102.

• **Angajez tractorist** în localitatea Livada. Tel. 0749.617.531.

• **Depozit de** logistică angajează operatori spălătorie ambalaje. Tel. 0733.103.684. 223815

• **Firmă construcţii** angajează zidari, cofrador pentru lucru (1 an) Franţa, experienţă, ☎0034643954722.

• **Hotel angajează** cameristă, ajutor bucătar, bucătar. Informaţii la telefon: 0257- 287777.

• **Hotel trei stele, situat în zonă centrală, angajează ospătar(ă). Se asigură salarizare motivantă. Informaţii se pot obţine la tel: 0744.608.032.**

PRESTĂRI SERVICII

• **Construcţii case,** tencuieli, zugrăveli, rigips, izolaţii acoperiş, termoizolaţii, consolidări, ☎0740.696.157. 219140

CONSTRUCŢII

• **Aaduc balast,** nisip, sort, ridic moloz, pământ, piatră, mraniţă, 0747.206.371. 219504

• **Aduc la** domiciliul clientului nisip, balastru, sort, gribiură. Tel. 0775.163.673. 212320

• **Aduc nisip,** balast, sort, gribiură, gunoi grajd, ridic moloz, ☎0758.708.622. 218514

AUTO ROMÂNEŞTI

• **Vând Logan** 2004 benzină 1.4, 100.000 km, stare bună, 0725.512.999. 224777

ELECTRONIC PLUS

• **Vând frigider,** congelator, maşină spălat automată, combină, vitrină, ladă, 0257/210613. 225274

PIERDERI

• **Pierdut atestat** transport marfă şi persoane eliberat de ARR Arad pe numele Cora Ioan. Îl declar nul. 225275

• **Pierdut legitimaţie** de călătorie gratuită eliberată de C.T.P. Arad pe numele Schmiedt Rudolf- Ludovic. O declar nulă. 223827

• **Pierdut legitimaţie** de călătorie gratuită, eliberată de C.T.P., pe numele Potîrniche Maria. O declar nulă. 223831

PLANTE-FLORI

• **Vând porumb** aproximativ 700 kg. Telefon 0745.544.209. 223119

DIVERSE

• **Vând bicicletă** electrică Lopifit import nouă. Telefon 0740.221.415. 222498

• **Vând covor** stare excepţională 2x3 verde cu model, covoraş mic acelaşi model. Se oferă draperie asortată, perdea şi 2 huse de pernă decorativă. Preţ total 550 lei. Tel. 0733.783.107. 223125

• **Vând uşi** şi geamuri termopan antiefracţie, izolate termic şi fonic, Anglia, cu vitralii şi sticlă ornamentală, tâmplărie 11 camere noi şi second- Lipova, ☎0744.796.542. 214020

• **Vând colţar** extensibil. Preţ: 500 lei. Tel. 0760.851.583.

Publicitate: mică 0257/210.775; mare 0257/280.904

De la bordeiele româneşti la casele hobbit

Casele hobbiţilor din „Stăpânul inelelor" seamănă cu bordeiele româneşti.

ARHITECTURĂ. Fanii trilogiei „Stăpânul Inelelor" ştiu că filmările s-au făcut în Noua Zeelandă. Hobbiton a fost construit pe teritoriul unei ferme de oi private, la 20 minute de călătorie cu maşina de Matamata, un oraş mic situat într-o localitate deluroasă verde agricolă.

Aici în Hobbiton, lui Peter Jackson i-a plăcut lipsa de orice urmă de civilizaţie. Drept urmare, americanii au cumpărat o bucată centrală a fermei şi au construit un oraş Hobbiton, format din patruzeci de case. După filmarea „Stăpânului Inelelor" decorul a fost eliminat şi pe dealuri în loc de uşi au rămas orbite goale. În timpul filmărilor „Hobbitului" numărul de construcţii a crescut considerabil şi a fost lăsat aproape în forma sa originală pentru amuzamentul turiştilor.

Lucrătorii agricoli au fost angajaţi de către proprietarii americani ai terenului, pentru a avea grijă de grădină, albine, fluturi, oi şi alte animale care populează în mod natural Hobbiton-ul. De la o cafenea destul de mare, situată la marginea drumului, cu o un panou vizibil pe faţadă pe care este scris „Hobbiton" mai multe ori pe zi circulă un autobuz. Oraşul este amplasat într-o vale lângă lac.

Bordeie româneşti

Iubitorii istoriei au observat că locuinţele din Hobbiton seamănă izbitor de mult cu bordeiele româneşti de pe vremuri. Bordeiul reprezintă un tip de locuinţă semiîngropată, construită din lemn de stejar, având în plan patru încăperi (cel din Castranova, judeţul Dolj), respectiv trei încăperi (cel din Drăghiceni, judeţul Olt).

Clima aspră, cu vânturi puternice şi mari diferenţe de temperatură între vară şi iarnă, apoi incursiunile turceşti făcute la nord de Dunăre, secole de-a rândul, şi, nu în ultimul rând, tradiţia, au fost condiţiile care au perpetuat exemplare din acest tip de locuinţă în partea sudică a României, în Oltenia, până în prima jumătate a secolului XX. Aceste tipuri de locuinţă mai pot fi văzute la Muzeul Satului „Dimitrie Gusti" din Bucureşti, sau la Caracal, în cadrul Complexului Memorial „Iancu Jianu".

Soluţii de viitor

Ultimele tendinţe în materie de arhitectură ecologică folosesc, de ceva vreme, soluţii constructive asemănătoare, într-o tratare high-tech, reunind avantajele naturale ale adăpostirii unei clădiri în pământ - izolaţia termică şi fonică excelentă şi puţin costisitoare - cu confortul tehnologiilor moderne şi designul de ultimă oră.

Conform STAS 6054/85, în România adâncimea de îngheţ este cuprinsă între 0,70 m şi 1,10 m sub nivelul terenului. Deoarece sub adâncimea de îngheţ a solului, temperatura pământului este relativ constantă, în jur de 8-12°C, se realizează economii substanţiale la energia necesară încălzirii unei asemenea locuinţe, pe timp de iarnă, respectiv răcirii acesteia vara.

Interesul pentru acest tip de locuire a apărut în mediile arhitecturale odată cu crizele energetice de la începutul anilor '70, ce au stimulat soluţiile alternative ce foloseau energie solară şi alte metode ecologice de a economisi resursele neregenerabile, protejând în acelaşi timp şi mediul înconjurător. Principiul de bază pe care funcţionează casele de acest fel este transferul întârziat de căldură între sol şi atmosferă, la o adâncime suficientă temperatura rămânând relativ constantă (13-14 grade Celsius) în tot cursul anului. O clădire ce are două sau trei laturi în contact direct cu solul va folosi mult mai puţină energie pentru încălzire, iarna, şi pentru răcire, vara, diferenţa de temperatură ce trebuie acoperită fiind mult redusă faţă de construcţiile convenţionale, de la suprafaţă.

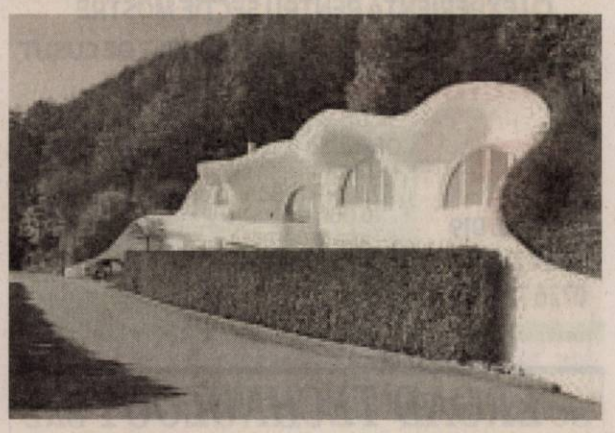

De asemenea, schimbul de aer cu exteriorul este mult redus - ceea ce, pe de o parte, ajută enorm la izolarea termică, iar pe de altă parte, poate crea potenţiale probleme cu calitatea aerului, fiind esenţială instalarea de sisteme de ventilare performante. Costurile de întreţinere şi riscurile de incendiu sau cutremur sunt mult reduse, ca şi cerinţele de spaţiu.

SURSA: VISITROMANATI. WORDPRESS.COM, ECOLOGY.MD

EVIDENŢIAZĂ-TE!

Talon valabil până în 30 iunie 2019

Text: **DATA apariţiei:**.....

.....

.....

.....

.....

.....

.....

.....

Date personale:

Nume şi Prenume:

Telefon:

Buletin de identitate:

TALON + PREŢUL CATEGORIEI AFERENTE

Anunţurile se preiau zilnic, la ghişeu, până în ora 16^{00}, după această oră, se pot prelua doar prin intermediul sistemului online de preluare al anunţurilor disponibil pe www.jurnalaradean.ro . Anunţurile de mică publicitate din Jurnal Arădean se publică pe baza talonului din ziar
Redacţia nu îşi asumă responsabilitatea pentru conţinutul anunţurilor de mică publicitate!

JURNAL ARĂDEAN

SC « ARCOOM » SCM Arad

FIRMA DE CONFECTII TEXTILE PENTRU FEMEI, IN SISTEM LOHN

str. Closca nr. 8, la 3 minute de Piata Mihai Viteazul

ANGAJEAZĂ (în Arad şi Curtici):

- **CROITORESE**
  CU EXPERIENŢĂ PENTRU SECŢIE MOSTRE
- **CONFECŢIONERE LA MAŞINILE DE CUSUT**
- **TAIETOR BANZIC**

0257 256 919
0784 216 178
0726 783 610

OFERIM :
- Lucrul într-un schimb de la 7.00h – 15.30h, cu două pauze de la 10.00h şi 13.00h
- Tichete de masă
- Decontarea transportului urban şi interurban
- Salarizare atractivă

(834 - H 222802)

SC ERGAD TECHNOLOGY SRL

Arad, str. Pădurii nr. 24

firmă cu capital integral Italian care activează în domeniul industriei electronice angajează:

MONTATORI SUBANSAMBLE ŞI OPERATORI ASAMBLARE PARTE MECANICĂ

Femei şi bărbaţi pentru montarea componentelor electronice.

Se oferă:
- Salariu de încadrare 2600 ron din prima lună
- bonus după 3 luni de la data angajării
- decontare transport + asigurăm transport pe ruta Arad-Zădăreni şi Arad-Iratoş, Dorobanţi, Curtici, Macea cu microbuz
- tichete de masă din prima zi
- prime de vacanţă
- analize gratuite pentru angajare
- ore suplimentare plătite dublu
- program de lucru 1 schimb

TEHNICIENI ELECTRONIŞTI.

Pentru control şi reparare plăci electronice cu tehnologia SMD şi montarea componentelor în SMD

Cerinţe:
- Experienţă
- cunoaşterea limbi italiene constituie un avantaj
- cunoaşterea şi capacitatea de a citi schemele electronice;
- capacitatea de a suda componentele SMD;
- disponibilitate pentru deplasări în Italia.
- se vor specifica în curriculum vitae experienţele de muncă în domeniul electronicii
- salariu de încadrare 2750 ron din prima lună
- bonus după 3 luni de la data angajării

Trimiteţi CV la adresa: otilia.dimeny@ergad.eu sau prin fax 0257-306.194; tel. 0257-206.247. *(9211 - H 89191)*

SC ERGAD TECHNOLOGY SRL

Arad, str. Pădurii nr. 24

firmă cu capital integral italian care activează în domeniul industriei electronice angajează:

OPERATORI LINIE SMD

Cerinţe:
- Cunoaşterea şi capacitatea de a citi schemele electronice constituie un avantaj
- Disponibilitate pentru deplasări în Italia.
- Se vor specifica în curriculum vitae experienţele de muncă în domeniul electronicii

Se oferă:
- Salariu de încadrare 2750 ron
- Bonus după 3 luni de la data angajării
- Ore suplimentare plătite dublu
- Sporuri de noapte plătite
- Decontare transport
- Tichete de masă din prima zi
- Prime de vacanţă

MONTATORI SUBANSAMBLE ŞI OPERATORI ASAMBLARE

Femei şi bărbaţi pentru montarea componentelor electronice.

Se oferă:
- Salariu de încadrare 2500 ron
- bonus după 3 luni de la data angajării
- decontare transport + asigurăm transport pe ruta Arad-Zădăreni şi Arad-Iratoş, Dorobanţi, Curtici, Macea cu microbuz
- tichete de masă din prima zi
- prime de vacanţă
- analize gratuite pentru angajare
- ore suplimentare plătite dublu
- program de lucru 1 schimb

Trimiteti CV la adresa: otilia.dimeny@ergad.eu sau prin fax 0257-306.194; te1.0257-206.247. *(9212 - H 89191)*

s.c. OK TEHNIC CONSULT s.r.l. s.c. ORIGINAL TEHNIC s.r.l

PRESTEAZĂ URMĂTOARELE SERVICII:

- OPERATOR RSVTI
- VERIFICARE SUPAPE DE SIGURANŢĂ PE STAND MOBIL
- ÎNCERCARE LA PRESIUNE HIDRAULICĂ LA RECE
- CURSURI DE FORMARE PROFESIONALĂ ÎN MESERIA DE STIVUITORIST
- STAGIU DE INSTRUIRE PERIODICA PENTRU STIVUITORISTI
- ÎNTOCMIRE DOCUMENTAŢII DE MEDIU/ RAPORTARI SIM

(860)

☎ 0723 842 867, 0722 437 525 www.okt.ro

Program mare publicitate:
pe B-dul Revoluţiei, nr. 62
luni-vineri: 9.00-16.00

COMPANIA SERVICII ENERGETICE PENTRU ACASĂ – SEA COMPLET S.A.

SEA SERVICII ENERGETICE PENTRU ACASĂ

SEA COMPLET SA ("SEA"), cu sediul social în Târgu Mureş, strada Gheorghe Doja, nr 64-68, Cladirea Multinvest, etaj 3, jud. Mureş, România, în calitate de operator de date cu caracter personal, prelucrează datele dumneavoastră cu caracter personal (definite de Regulamentul general privind protectia datelor nr. 2016/679 - „GDPR"), în scopul recrutării (stabilirii unei relaţii de muncă). Transmiterea oricăror date cu caracter personal cu privire la iniţierea unei relaţii de muncă şi/sau oricăror scopuri aflate în interesul dvs. reprezintă acordul dumneavoastră pentru prelucrarea datelor cu caracter personal de către SEA.Pentru detalii suplimentare cu privire prelucrarea datelor cu caracter personal de către SEA vă rugăm accesaţi: https://seacomplet.ro/index.php/protectia-datelor/ şi https://seacomplet.ro/index.php/declaratia-cookie/

angajează:

■ MAGAZIONER în Arad

Candidatul ideal: Absolvent de studii superioare sau liceu. Experienţă minim 1 an în domeniu. Permis de conducere ctg.B. Cunoaşterea legislaţiei în domeniu. Deprinderi foarte bune de utilizare MS Office (Word, Excel, Outlook). Oferta salariala atractiva.

Dacă îndeplineşti criteriile şi vrei să faci parte dintr-o companie puternică, te invităm să ne trimiţi CV-ul până la data de 31.05.2019, la adresa de e-mail: ionela.muresan@seacomplet.ro

Persoanele selectate vor fi contactate pentru interviu.

Persoană de contact: **Ionela Mureşan, tel. 021-79 47 913 sau 0749-282 454**
www.seacomplet.ro

(706)

COMPANIA SERVICII ENERGETICE PENTRU ACASĂ – SEA COMPLET S.A.

SEA SERVICII ENERGETICE PENTRU ACASĂ

SEA COMPLET SA ("SEA"), cu sediul social în Târgu Mureş, strada Gheorghe Doja, nr 64-68, Cladirea Multinvest, etaj 3, jud. Mureş, România, în calitate de operator de date cu caracter personal, prelucrează datele dumneavoastră cu caracter personal (definite de Regulamentul general privind protectia datelor nr. 2016/679 - „GDPR"), în scopul recrutării (stabilirii unei relaţii de muncă). Transmiterea oricăror date cu caracter personal cu privire la iniţierea unei relaţii de muncă şi/sau oricăror scopuri aflate în interesul dvs. reprezintă acordul dumneavoastră pentru prelucrarea datelor cu caracter personal de către SEA.Pentru detalii suplimentare cu privire prelucrarea datelor cu caracter personal de către SEA vă rugăm accesaţi: https://seacomplet.ro/index.php/protectia-datelor/ şi https://seacomplet.ro/index.php/declaratia-cookie/

angajează:

■ MAGAZIONER în Arad

Candidatul ideal: Absolvent de studii superioare sau liceu. Experienţă minim 1 an în domeniu. Permis de conducere ctg.B. Cunoaşterea legislaţiei în domeniu. Deprinderi foarte bune de utilizare MS Office (Word, Excel, Outlook).

■ MUNCITOR INSTALAŢII TERMICE ŞI GAZ în Arad

Candidatul ideal: Absolvent de liceu sau şcoală de arte şi meserii, specializarea petrol şi gaze/ instalaţii, cu calificare de instalator în domeniul gazelor naturale. Experienţă minim 1 an în instalaţii. Permis de conducere ctg.B.

Compania va suporta costurile legate de obţinerea autorizării ANRE pentru Instalator. Oferta salariala atractiva!
Dacă îndeplineşti criteriile şi vrei să faci parte dintr-o companie puternică, te invităm să ne trimiţi CV-ul până la data de 31.05.2019, la adresa de e-mail: ionela.muresan@seacomplet.ro

Persoanele selectate vor fi contactate pentru interviu.

Persoană de contact: **Ionela Mureşan, tel. 021-79 47 913 sau 0749-282 454**
www.seacomplet.ro

(716)

SC PROBUS TECHNOLOGY SRL

Lipova, Calea Timisorii Nr. 115

ANGAJEAZA

PERSONAL PENTRU LINIA DE MONTAJ

Firma Probus Technology SRL este specializata in producerea si montajul instalatiilor tubulare pentru industria de AUTOMOTIVE, cuprinzand autovehicule produse de fabrici cu renume in domeniu.

Se asigură:
- salarizare in functie de realizari
- prime
- bonuri de masa pentru fiecare zi lucratoare in care angajatul este prezent la locul de munca
- transport din localitatile de domiciliu la si de la locul de munca

INFORMATII SUPLIMENTARE SE POT OBTINE LA TEL
Mobil 0756 044595
Fix 0357 429994
sau personal la sediul firmei

(812)

S.C. TERRAVIA S.R.L. SANNICOLAU MARE jud. Timis

- transport international de marfa -

ANGAJEAZA IN CONDITII AVANTAJOASE:

SOFERI TRANSPORT INTERNATIONAL MARFA

CERINŢE:
- experienta minim 2 ani in transport international de marfa, de mare tonaj
- o limba de circulatie internationala (germana sau engleza) constituie avantaj
- atestat (coletarie) ADR obligatoriu.
- permis de conducere cat. B,C,E
- cartela tahograf digitala
- atestat marfa C95

Interviul are loc in fiecare zi de luni pana vineri, intre orele 9 - 15, la sediul firmei din Sannicolau Mare, str. Garii nr. 5/D, jud. Timis
Informatii legate de pachetul salarial sau de bonusurile oferite de firma, puteti afla zilnic intre orele 9-15 la nr. de telefon: - 0256 223 223 ; - 0256 371 793 sau la sediul firmei.

(811)

MaSe COMERCIALIZEZĂ MATERIALE ELECTRICE PENTRU INSTALŢII ELECTRICE DE JOASĂ TENSIUNE, INDUSTRIALE ŞI REZIDENŢIALE

H (130181)

Arad str. Pădurii nr. 29-31
Mobil: 0722 77 92 48
WhatsApp: 0722 442 361
Telefon magazin: 0257 212 484
Fax: 0257 270 132
E-mail: mase@electrice.ro

MaSe

ORAR:
Luni-Vineri: 8-17
Sâmbătă: 9-13
Duminică: Închis
WEB: www.electrice.ro
www.mase.ro

Cons electro

PROIECTARE, EXECUŢIE, VERIFICĂRI INSTALAŢII ELECTRICE

Arad, str Pădurii nr 29-31 **https://conselectro.ro**

(9666)

SC AMARAD SPV

ARAD, STR. PĂSTORULUI, NR. 32

ANGAJEAZĂ:

SUDORI ELECTRICI ŢEVARI
LĂCĂTUŞI ŢEVARI
MUNCITORI NECALIFICAŢI

☎ 0745.359.089 (797 - H 219474)

(795)

LukasConstruct

■ **HIDROIZOLATII.** GARANTIE 20 ANI
■ **VINDEM MEMBRANE BITUMINOASE**
Arad, str. Vrabiei 1 ☎ 0723-273-746

SC TRANSFORMATORUL SRL

Societate germană cu activitate de electronică industrială ANGAJEAZĂ

- **Personal calificat si necalificat pentru atelierele de electronica si bobinaj**
- **Personal pentru curatenie**

OFERIM:
- **Program de lucru preponderent schimbul 1**
- **Ore suplimentare platite 200%**
- **Tichete de masa de 15 lei din prima zi**
- **Transport gratuit**
- **Spatiu de lucru curat si modern**
- **Posturi de lucru individuale sau in echipe mici**
- **Salarizare atractiva: salar plus bonusuri**
- **Analize medicale gratuite la angajare**
- **Pregatire profesionala la locul de munca**

Constituie avantaj experienta in utilizarea ciocanului de lipit.
Informaţii între orele 08.00-15.00, la telefon 0787.673.978 sau la sediul firmei din Arad, str. Faurilor nr. 140-142, cartierul GAI.

(836 - H 222799)

Au celebrat victoria FOTO:EPA

Partidul lui Modi a câştigat alegerile

NEW DELHI. Partidul premierului Narendra Modi a anunţat joi că a câştigat alegerile generale din India în urma numărării voturilor, în timp ce piaţa bursieră a crescut în aşteptarea unui alt mandat de cinci ani al liderului naţionalist hindus, relatează Associated Press. Datele Comisiei electorale au arătat că partidul Bharatiya Janata a obţinut 299 de mandate din cele 542 de locuri din camera inferioară a Parlamentului, cu principalul său rival, Congresul Naţional indian. Datele nu au indicat ce procent din cele 600 de milioane de voturi exprimate în timpul alegerilor care au durat timp de şase săptămâni au fost numărate.

SURSA:MEDIAFAX

Efectuează un test balistic

ISLAMABAD. Forţele militare ale Pakistanului au efectuat joi un test cu o rachetă ce poate fi echipată cu un focos nuclear, în contextul în care şeful diplomaţiei de la Islamabad a transmis că Pakistanul doreşte soluţionarea pe cale amabilă a disensiunilor cu India după confruntarea armată din februarie. Testul balistic a avut drept scop declarat să reitereze poziţia de descurajare nucleară a Pakistanului, potrivit unui reprezentant al forţelor militare. Racheta Shaheen-II, testată joi, ce poate fi echipată cu focoase convenţionale, dar şi nucleare, are o rază de acţiune de până la 1.500 de kilometri, suficient pentru a putea lovi mai multe oraşe majore din nord-vestul Indiei.

Percheziţii la domiciliile conducerii Academiei de Poliţie A.I. Cuza din Bucureşti

Jurnalista Emilia Şercan a fost ameninţată cu moartea de un ofiţer de poliţie.

BUCUREŞTI. Procurorii DNA au efectuat joi mai multe percheziţii, în dosarul privind ameninţarea jurnalistei Emilia Şercan, la domiciliul rectorului şi al prorectorului Academiei de Poliţie, au precizat, pentru MEDIAFAX, surse apropiate anchetei. Surse judiciare au precizat, pentru MEDIAFAX, că procurorii DNA efectuează percheziţii la domiciliul rectorului şi al prorectorului Academiei de Poliţie din Bucureşti, în dosarul privind ameninţarea jurnalistei Emilia Şercan. Sunt percheziţii şi la locuinţele mai multor ofiţeri. Jurnalista Emilia Şercan a declarat, în contextul percheziţiilor DNA la locuinţa conducerii Academiei de Poliţie în dosarul privind ameninţarea sa, că autorii morali ai şantajului ar putea fi, de fapt, alte persoane şi nu tânărul ofiţer de poliţie care i-a trimis mesajele.

Emilia Şercan FOTO:FAN

„Eu am spus încă din primul moment în care am aflat că acel ofiţer a fost dus la audieri, având în vedere că el este foarte tânăr, abia a terminat facultatea în urmă cu un an de zile şi lucrează în Academia de Poliţie, fără să aibă legătură cu zona de doctorate, am spus de atunci că nu poate să fie decât un simplu executant şi că autorii morali sunt cu totul şi cu totul alte persoane. Este posibil să aflăm că cei care au „comandat" ameninţările cu moartea la adresa mea sunt cu totul alte persoane, iar acel ofiţer a fost doar un executant", a declarat Emilia Şercan, la Digi24. Potrivit ordonanţei procurorilor, în data de 15 aprilie, ofiţerul de la Academia de Poliţie ar fi transmis jurnalistei Emilia Şercan, pe numărul personal, mesaje de ameninţare (un mesaj tip text şi cinci mesaje folosind aplicaţia Facebook Messenger), pentru a o constrânge să înceteze activitatea de investigare a modului în care mai multe persoane din cadrul şcolii doctorale a Academiei de Poliţie A.I. Cuza, au obţinut titlul de doctor.

SURSA:MEDIAFAX

Sistem de prevenire a votului multiplu

BUCUREŞTI. Ministrul Carmen Dan a spus, joi, la şedinţa Comisiei tehnice pentru organizarea alegerilor, că vor fi organizate aproape 19.000 de secţii de votare şi că, pentru a fi asigurată corectitudinea, va fi utilizat Sistemul de monitorizare a prezenţei şi de prevenire a votului multiplu.

„Conform legii, pentru alegerile europarlamentare, dar şi pentru referendum, cetăţenii votează în aceeaşi secţii de votare, în acelaşi interval de timp, respectiv 7-21, cu aceleaşi ştampile, cu menţiunea „Votat", dar pe buletine de vot separate: unul pentru alegerile europarlamentare şi două pentru referendum - câte un buletin pentru fiecare întrebare. Ministerul Afacerilor Interne a monitorizat săptămânal respectarea calendarului electoral, constatând astfel că până în acest moment toate instituţiile implicate în organizare au realizat acţiunile din programul calendaristic la termen", a spus ministrul de Interne, în cadrul şedinţei Comisiei Tehnice Centrale pentru coordonarea activităţilor de organizare a alegerilor.

Carmen Dan FOTO:FAN

Potrivit lui Carmen Dan, la nivel naţional, pentru data de 26 mai se organizează un număr de 18.730 de secţii de votare şi au fost deja realizate materialele necesare: buletinele de vot pentru alegerile europarlamentare, buletinele de vot pentru fiecare dintre cele două întrebări pentru referendum, timbrele autocolante, ştampilele cu menţiunea Votat.

SURSA:MEDIAFAX

Theresa May, premier şi în timpul vizitei lui Trump din iunie

LONDRA. Ministrul britanic de Externe, Jeremy Hunt, a declarat joi că Theresa May încă va fi premierul Marii Britanii în luna iunie, când preşedintele american Donald Trump urmează să efectueze o vizită oficială, relatează site-ul agenţiei Reuters.

„Theresa May va fi premierul care îl va primi pe preşedinte", a declarat Jeremy Hunt.

Acesta a refuzat să dea declaraţii când a fost întrebat de reporteri ce urmează să discute cu Theresa May în cadrul întrevederii de joi.

Theresa May FOTO:EPA

Consiliul European a decis amânarea ieşirii Marii Britanii din UE până pe 31 octombrie 2019. Camera Comunelor a respins de trei ori Acordul negociat de Guvernul Theresa May cu Uniunea Europeană. În cazul în care Acordul ar fi aprobat, ieşirea Marii Britanii din Uniunea Europeană ar urma să se producă imediat. Acordul Brexit elaborat de Guvernul Theresa May şi Bruxelles prevede reciprocitate în privinţa libertăţii de circulaţie, o perioadă de tranziţie post-Brexit, menţinerea Marii Britanii în uniunea vamală, un statut special al provinciei britanice Irlanda de Nord şi păstrarea aranjamentelor comerciale. Proiectul de acord este contestat de numeroşi politicieni britanici. Mai mulţi membri ai Guvernului de la Londra au demisionat ca protest faţă de acordul pe tema Brexit negociat cu Uniunea Europeană.

SURSA:MEDIAFAX

Modificări privind Fondul de Dezvoltare şi Investiţii

BUCUREŞTI. Viorica Dăncilă a declarat că Guvernul va adopta o ordonanţă de urgenţă care va extinde Fondul de Dezvoltare şi Investiţii şi care prevede simplificarea procedurilor, plus introducerea unui mecanism pentru fondurile sau societăţile de investiţii care vor să participe în parteneriat public-privat.

„În şedinţa de Guvern de astăzi îmbunătăţim funcţionarea fondului de dezvoltare şi investiţii, preluând propuneri venite din teritoriu. Fac precizarea că acest instrument este unul deosebit de apreciat în doar 20 de zile au fost depuse aproximativ 1.000 de cereri de finanţare. Extindem acest program astfel încât să finalizăm şi construcţia şi amenajarea spaţiilor de depozitare şi păstrarea produselor agricole, o măsură aşteptată de fermieri care au nevoie de sprijin pentru valorificarea produselor.

Pentru că România are nevoie de infrastructură modernă includem în domeniul prioritar principal al fondului şi finanţarea investiţiilor pentru realizarea aeroporturilor. Totodată simplificăm procedura de solicitare a finanţării pentru că ne dorim mai multă eficienţă în realizarea proiectelor. În acest sens eliminăm autorizaţia de construcţie din lista documentelor necesare la depunerea dosarului de solicitare a finanţării. Pentru a nu exista confuzii fac precizarea că acest document va fi în continuare obligatoriu pentru începerea lucrărilor de construcţie", a afirmat Viorica Dăncilă, la începutul şedinţei de Guvern.

SURSA:MEDIAFAX

700 milioane pentru taxa auto

BUCUREŞTI. Ministrul Finanţelor Publice a anunţat, joi, că vor fi transferaţi 700 de milioane de lei din fondul de rezervă al Guvernului în cel de mediu pentru ca cei care au depus cereri de restituire a taxei auto până la 31 august 2018 să poată beneficia de restituirea acesteia până la sfârşitul lunii mai. Printr-o Hotărâre de Guvern vor fi transferaţi 700 milioane lei din fondul de rezervă în fondul de mediu pentru restituirea taxei auto, a anunţat, joi, la Guvern, ministrul Eugen Teodorovici. Astfel, ministrul îşi doreşte ca banii să fie restituiţi până la sfârşitul lunii mai. De aceşti bani vor beneficia cei care au depus cereri de restituire a taxei auto până la 31 august 2018. Până la finalul lunii mai, ANAF trebuie „să se dea peste cap" şi să plătească sumele aferente taxei auto, a declarat, joi, la Bistriţa, ministrul Finanţelor, Eugen Teodorovici. Dacă situaţia nu va fi rezolvată, ministrul ameninţă cu demiteri.

SURSA:MEDIAFAX

Geoffrey Rush FOTO: EPA

Rush, despăgubiri record

SIDNEY. Actorul Geoffrey Rush a câștigat o sumă record ca despăgubiri după ce a fost acuzat de comportament nepotrivit de un tabloid din Australia, arată Reuters.

Instanța i-a acordat actorului Geoffrey Rush despăgubiri în valoare de 2,8 milioane de dolari australieni, aproximativ 1,9 milioane de dolari în procesul pe care l-a intentat companiei News Corp care editează publicația Daily Telegraph of Sydney.

Curtea Federală Australiană a condamnat News Corp la plata unei sume de 1.98 de dolari australieni pentru a acoperi pierderile trecute și viitoare suferite de actorul premiat cu Oscar care să se adauge sumei de 850.000 de dolari australieni dja achitată de companie către artist în luna aprilie. În urmă cu câteva luni, Rush, în vârstă de 67 de ani, a dat în judecată publicația Daily Telegraph din Sydney, după un articol apărut în noiembrie 2017, potrivit căruia Compania de Teatru din Sydney a primit o plângere privind comportamentul nepotrivit al actorului.

SURSA: MEDIAFAX

Farfurie de 22.400 dolari

LOS ANGELES. O farfurie de carton de pe care Kurt Cobain a mâncat pizza în 1990 înainte să o folosească pentru a alcătui lista pieselor pe care urma să le interpreteze într-un concert cu trupa Nirvana a fost vândută la licitație pentru 22.400 de dolari, arată platforma Julien's Auctions.

Farfuria de carton murdară era estimată de compania de licitații specializată în vânzarea obiectelor legate de celebrități undeva între 1.000 și 2.000 de dolari. Dar sâmbătă, licitația s-a încheiat după ce un cumpărător și-a adjudecat obiectul care poartă și scrisul fostului solist al trupei Nirvana la suma de 22.400 de dolari. „E o bucată de istorie. O listă a pieselor cântate în concert scrisă de mână de Kurt înainte să ajungă celebru. Nu vezi prea multe lucruri de felul ăsta. Cele mai multe dintre cele care au apărut ulterior nu sunt scrise de mână", a scris Johnny Riggs, cel care a păstrat farfuraia de hârtie după recitalul susținut de trupă într-un club din Baltimore pe 23 aprilie 1990.

SURSA: MEDIAFAX

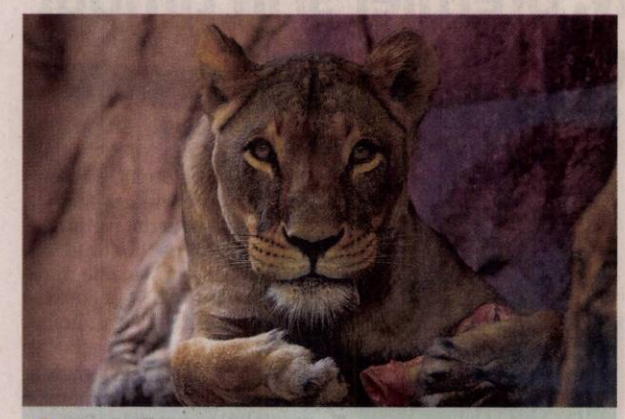

Odihnă

O leoaică se odihnește în țarcul de la grădina zoologică din Dresda, Germania. FOTO: EPA

Scrisori scoase la licitație

LOS ANGELES. O serie de scrisori trimise de Leonard Cohen femeii care a inspirat piesa celebră „So Long, Marianne" vor fi scoase la licitație în luna iunie, la doi ani de la moartea ambilor protagoniști ai poveștii de dragoste, anunță Reuters.

Nu mai puțin de 50 de scrisori trimise de Cohen către Marianne Ihlen de-a lungul relației lor din anii ,60 vor fi scoase la vânzare de casa de licitații Christie's din New York.

Scrisorile surprind și momentul în care Cohen se transforma dintr-un poet în curs de afirmare într-un cântăreț celebru si sunt puse în vânzare de familia lui Ihlen.

Cohen și femeia de origine norvegiană s-au cunoscut pe insula grecească Hydra în 1960. Marianne a fost muza câtorva dintre cele mai cunoscute piese ale lui Cohen, printre care se numără "Bird on a Wire", "Hey, That's No Way to Say Goodbye" și melodia înregistrată în 1967, "So Long, Marianne." Ihlen a murit de leucemie la Oslo în iulie 2016, la vârsta de 81 de ani.

Leonard Cohen FOTO: EPA

SURSA: MEDIAFAX

Cinci cărți de citit în vară

NEW YORK. Bill, Gates, cofondatorul companiei Microsoft, și-a făcut un obicei din promovarea titlurilor de carte care îl interesează oferind periodic liste de lectură pentru diferite perioade ale anului, arată platforma investors.com O parte dintre cărțile pe care le recomandă par să sugereze anumite schimbări de direcție care ar putea să îi intereseze pe investitorii din lume.

Bill Gates FOTO: EPA

Primul titlu recomandat este "Upheaval" de Jared Diamond. Noul său volum investighează impactul pe care îl au schimbările majore de direcție în economie și politică. Cea de-a doua carte este "The Future of Capitalism' de Paul Collier. Economistul britanic, care a lucrat la Banca mondială, trece în revistă amenințările și oportunitățile pe care le prezintă sistemul economic de azi. Volumul jurnalistului britanic Rose George, "Nine Pints: A Journey Through the Money, Medicine, and Mysteries of Blood", este un studiu plin de detalii super-interesante. Cel de-al patrulea titlu este "A Gentleman in Moscow", de Amor Towles, investitorul care spune povestea contelui Alexandr Rostov, condamnat în 1922 de un tribunal bolșevic la arest la domiciliu în Moscova. Ultima recomandare este "Presidents of War", noua apariție semnată de Michael Beschloss, istoricul care se concentrează asupra președinților americani.

SURSA: MEDIAFAX

Personaje LGBTQ în filme

LOS ANGELES. - Numărul personajelor LGBTQ din filmele de la Hollywood crește cu adolescenți și supereroi arată un studiu realizat de grupul de susținere LGBTQ Glaad, dar niciun singur personaj transgender nu a apărut în filmele lansate în 2018 pentru al doilea an la rând, arată Reuters.

Pelicule ca "Bohemian Rhapsody", "Love, Simon" și "Deadpool 2" au contribuit la creșterea numărului de personaje gay și bisexuale în filmele lansate la Hollywood în 2018.

Studiul realizat de fundația care susține comunitățile de lesbiene, bay, bisexuali, transgenderi și queer a anunțat că din 110 pelicule lansate de șapte dintre cele mai mari studiouri de la Hollywood, nu mai puțin de 20 au inclus personaje LGBTQ. Cifrele marchează o creștere față de 2017 și al doilea cel mai mare procentaj din ultimii șapte ani, de când este elaborat raportul Glaad.

SURSA: MEDIAFAX

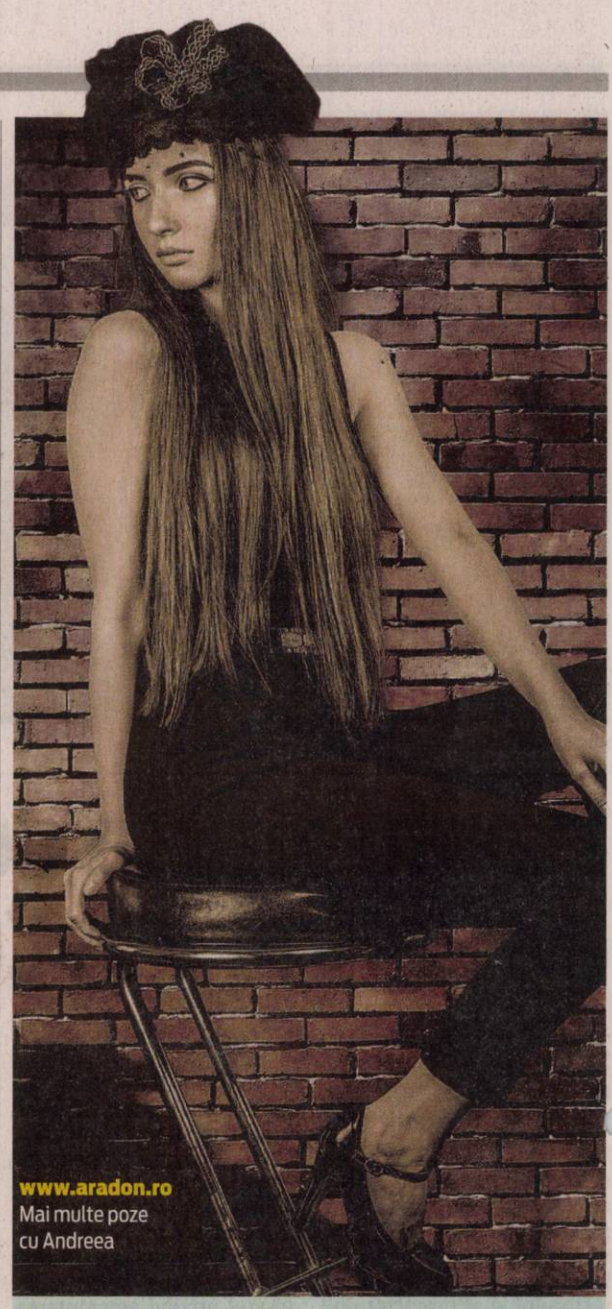

www.aradon.ro
Mai multe poze cu Andreea

Andreea

Este model la Amalia Fashion și pasiunile ei sunt moda și muzica. FOTO: OVI D. POP

Ruta nouă, doar anul viitor

Horia Colibășanu a renunțat la deschiderea unei noi rute în Himalaya din cauza vremii nefavorabile.

TIMIȘOARA. Alpinistul Horia Colibășanu a renunțat la deschiderea unei rute noi în Himalaya, spre vârful Dhaulagiri (8.167 metri), din cauza vremii nefavorabile, dar vrea să repete anul viitor aceeași expediție..

Potrivit unui comunicat de presă transmis, joi, de reprezentanții alpinistului timișorean, Horia Colibășanu a renunțat la deschiderea unei noi rute în Himalaya. Sportivul timișorean își propusese să deschidă o rută nouă spre vârful Dhaulagiri (8.167 metri), însă a luat decizia de a se întoarce în țară din cauza vremii nefavorabile, care l-ar fi expus pe el și pe echipa sa la riscuri foarte mari.

Horia Colibășanu FOTO: HORIACOLIBASANUHIMALAYA.RO

„Colibășanu, împreună cu Marius Gane și Peter Hamor, și-au propus ca în primăvara acestui an să urce pe creasta nord-vestică a muntelui Dhaulagiri pe o rută nouă, proiect care poate fi echivalat cu intrarea în Cartea Recordurilor. Plecați în Himalaya de la începutul lunii aprilie, cei trei sportivi au reușit să ajungă până la 5.600 m altitudine, dar mai departe nu au putut continua în lipsa condițiilor de vreme potrivită pentru ascensiuni la mare altitudine", se arată în comunicat.

Echipa: Marius Gane, Horia Colibășanu și Peter Hamor FOTO: HORIACOLIBASANUHIMALAYA.RO

Horia Colibășanu a declarat că ar fi avut nevoie ca vremea să fie bună cel puțin patru zile pentru a putea deschide ruta nouă spre vârful Dhaulagiri.

„Aveam nevoie de o fereastră de vreme bună, cu vânt până în 30km/h în zona vârfului, pentru măcar patru zile. Urma să mergem încet, pentru că aveam greutate de cărat și nu eram aclimatizați la mare altitudine. Anul acesta, fereastra nu a venit. Se pare că, la fel ca în 2014, o perturbare a vremii în emisfera nordică duce la ploi interminabile în România, inundații în Slovacia și lipsa unor ferestre pentru ascensiuni fără oxigen în Himalaya", a afirmat Horia Colibășanu.

Repetă expediția

Alpinistul timișorean își dorește ca anul viitor să revină în Himalaya, pentru a repeta expediția spre vârful Dhaulagiri.

„Partea bună pentru această rută este că am depășit porțiunea cea mai dificilă, un horn și perete tehnic foarte greu, zonă cu piatră care se poate desprinde. Am parcurs de foarte multe ori această porțiune pentru că a fost nevoie să o echipăm pentru cățărat. La capătul ei, mai sus de 5.600 de metri, pe creastă, deja se poate merge pe picioare. Anul viitor, cu o vreme bună, cu traseul parțial echipat, șansele noastre sunt mult mai mari", a precizat Horia Colibășanu.

Horia Colibășanu, alături de ceilalți doi sportivi, au avut o ascensiune fără oxigen suplimentar și fără ajutorul șerpașilor în munții Himalaya.

Horia Colibășanu este sportiv de performanță, alpinist de mare altitudine, având în prezent în palmares ascensiuni de succes pe 8 din cele 14 vârfuri montane de peste 8.000 de metri din lume. În primăvara acestui an, a avut loc cea de-a 21-a expediție internațională a lui Colibășanu și cea de-a 16-a în Himalaya.

SURSA: MEDIAFAX

FONDAT 1989, APARE LA ARAD, TEL. 0257/041.151, E-MAIL: REDACTIA.JURNALARADEAN@INFORMMEDIA.RO; PUBLICITATE.JURNALARADEAN@INFORMMEDIA.RO

Roland Unterweger, campion naţional la ultramaraton
PAGINA 8

JURNAL ARĂDEAN

Trei zile de spectacol floral în Piaţa Avram Iancu
PAGINA 5

LUNI
27 MAI 2019
ANUL XXXI, NR. 8327
12 PAGINI - 1,99 LEI

24° Temperaturile se vor situa între 16 şi 24 grade. Vântul va sufla cu 1-12 km/h.

DIMINEAŢA | AMIAZA | SEARA

La vot FOTO: JA

Spitalul nou, scumpit „din pix”

ARAD. Spitalul de Psihiatrie Căpâlnaş va fi scumpit „din pix”, după ce firma care a câştigat licitaţia şi-a dat seama că are nevoie de bani mai mulţi pentru amenajarea terenului pe care va fi ridicat noul spital, dar şi pentru unele utilităţi. Consilierii judeţeni trebuie să aprobe scumpirea. /P.5

Împrăştiaţi de poliţişti FOTO: JA

Au „curăţat” şase clădiri din centru

ARAD. Şase locaţii, dintre care trei situate în zona centrală a oraşului, ocupate abuziv de oameni ai străzii, au fost depistate de poliţiştii locali. Oamenii străzii au fost dispersaţi. /P.4

Loto din 26 mai

6/49:	16, 43, 48, 14, 19, 26
NOROC	7553097
5/40:	11, 37, 24, 6, 40, 15
JOKER	1, 8, 18, 12, 24 +18

9 771220 748034 17212

Peste 47% prezenţă la vot!

Alegeri liniştite în Arad şi o participare mare, dar sub media pe ţară la alegerile europarlamentare şi la referendum.

ARAD. O ştampilă furată. Un deţinut care a votat, deşi justiţia i-a interzis acest drept şi un domn care a decis să arunce un ochi peste ce au votat doi arădeni înainte de a le arăta care sunt urnele potrivite pentru buletinele lor de vot. Acestea au fost singurele incidente de-a lungul unei întregi zile de votare în judeţul Arad. Liniştea a caracterizat încă o dată alegerile în judeţul şi municipiul nostru. Nimic nu a ieşit în evidenţă nici la alegerile de acum. Nici măcar prezenţa la vot nu ne scoate în evidenţă, Aradul nefiind nici în fruntea clasamentului, nici la urmă.

În ceea ce priveşte sondajele de opinie, lucrurile par să încline balanţa cu mult în favoarea dreptei. Potrivit CURS - AVANGARD, PNL şi PSD sunt la egalitate la alegerile europarlamentare, iar USR ar fi adunat 23,9% din voturi. Sondajul nu ia în calcul, însă, votul din Diaspora.

Potrivit Institutul de sondare Curs-Avangarde, la primul exit poll, pentru ora 19:00, datele arată astfel: PSD - 25,8%, PNL - 25,8%, USR-PLUS - 23,9%, ALDE - 4,9%, PRO România - 5,7%, UDMR - 5,4%, PMP - 5,2%, Alţii - 3,3%.

În ceea ce priveşte referendumul pentru justiţie, ieri, puţin după ora 17:00, a fost atins deja pragul de prezenţă, de 30%. Aceasta a fost una dintre cele două cerinţe care trebuie îndeplinite pentru ca referendumul să fie validat. A doua este aceea ca opţiunile valabil exprimate să reprezintă cel puţin 25% din cei înscrişi pe listele electorale permanente.

La Arad, procentul de la referendum era undeva la sub 43%. /P.3

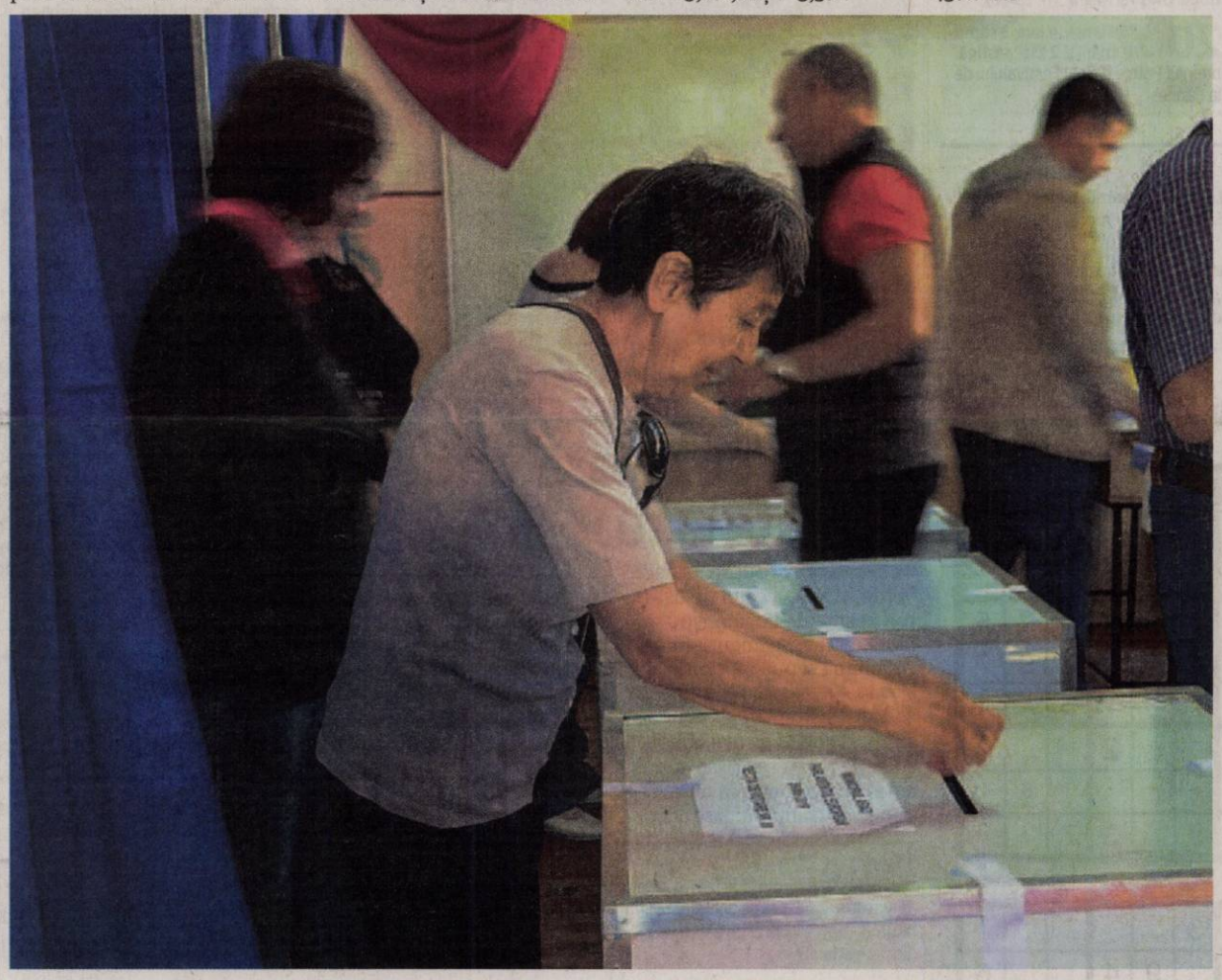

Trei biciclişti morţi în trei accidente petrecute în Arad

Sâmbăta neagră a bicicliştilor: trei accidente, trei morţi, toţi biciclişti, trei răniţi.

ARAD. Tragedii pe drumurile judeţene. Bicicliştii din judeţul nostru au fost urmăriţi de ghinion sâmbătă, 25 mai. Nu mai puţin de trei evenimente rutiere s-au petrecut în fatidica zi, în urma cărora au murit trei persoane, iar alţi trei oameni au fost răniţi. Primul accident s-a petrecut cu câteva sute de metri înainte de intrarea în oraşul Ineu. Un biciclist a fost lovit de o maşină care, ulterior, a plonjat într-un şanţ. Şoferul autoturismului a rămas încarcerat. La faţa locului s-au deplasat echipaje de ambulanţă şi SMURD, dar a fost solicitat şi elicopterul SMURD. Biciclistul lovit a fost preluat de medici, care au efectuat manevre de resuscitare a acestuia până când semnele vitale ale omului au revenit. Victima a fost transportată la Urgenţe la Spitalul Judeţean Arad, însă a murit la scurt timp după ce a ajuns în unitatea medicală. Şoferul autoturismului a fost scos dintre fiarele maşinii pe care o conducea şi preluat de elicopterul SMURD, care l-a transportat la spital la Timişoara. /P.6

Parcarea cu pricina FOTO: JA

Un nou vot pentru parcare

ARAD. Chiar dacă, după un an de zile, parcarea din faţa Hotelului Continental a fost închiriată, acum apare din nou în discuţie. Reprezentanţii hotelului nu sunt mulţumiţi de detaliile contractului de închiriere şi vor să îl modifice. /P.5

Gesturi obscene, în faţa unor copii

VLADIMIRESCU. Un bărbat de 42 de ani, din Vladimirescu, ar fi făcut gesturi obscene şi ar fi adresat cuvinte jignitoare unor copii, dar şi părinţilor acestora aflaţi pe stradă. /P.6

Bucuria a durat puţin FOTO: V.G.

„Lupii galbeni” au întors meciul

ARAD. Petrolul s-a impus în faţa celor de la UTA, ieri, pe „Motorul”, cu 4-2. Asta, după ce - la un moment dat - era 2-0 pentru arădeni. Repriza secundă a fost de coşmar pentru elevii lui Cristi Păcurar, care parcă au uitat să mai joace fotbal. /P.7

Cu gândacii sub acelaşi acoperiş

ARAD. Locatarii unui bloc din Micălaca sunt exasperaţi. Au chemat două firme de dezinsecţie dar tot nu au scăpat de gândaci. Ne-au cerut ajutorul deoarece sunt exasperaţi de această situaţie. /P.5

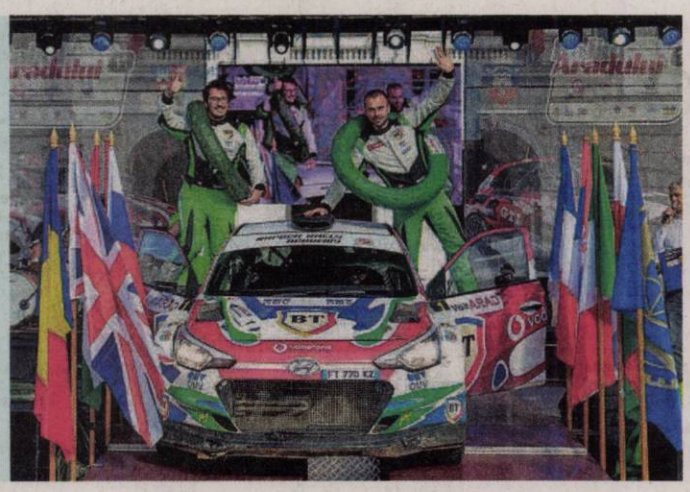

Tempestini a câştigat raliul
Echipajul Simone Tempestini/Sergiu Itu (Hyundai I20 R5) a câştigat toate cele nouă probe speciale ale ediţiei din acest an a Raliului Aradului, fiind cronometrat cu timpul de o oră 22 min. 13 sec 9/10. De la Arad, campionul naţional en-titre a plecat direct în Portugalia, la o etapă de campionat mondial.
FOTO: IZA PAL

Inform Media Press SRL
JURNAL ARĂDEAN | ARAD ONLINE www.aradon.ro

Ne mărim echipa!

Căutăm colegi pentru următoarele posturi:

- **distribuitori presă**
  în cartierele Aradul Nou, Podgoria, Pârneava, alte zone ale Aradului

Depunerea CV-urilor la adresa de e-mail: **hr@informmedia.ro,** sau ☎ **0728.284.737, 0723.121.665**

Solicitantul este de acord cu utilizarea datelor sale personale conform regulamentului GDPR al firmei noastre publicat de site-ul Inform Media Press.

(828)

Remember: 27 mai

1564 A murit Jean Calvin, reformator religios (n. 1509)

1600 Cele trei ţări româneşti au fost încorporate într-un singur stat sub conducerea lui Mihai Viteazul

1821 Tudor Vladimirescu a fost ucis (n. 1780)

1840 A murit Niccolo Paganini, violonist şi compozitor italian (n. 1782)

1867 S-a născut Arnold Bennett, scriitor britanic (d. 1931)

1886 S-a născut Emil Isac, poet simbolist român (d. 1954)

1910 A murit bacteriologul german Robert Koch (n. 1843)

1928 S-a născut Constantin Ticu Dumitrescu (d. 2008)

1933 S-a născut Radu Negru, critic de artă şi eseist român (d. 1997)

1934 S-a născut Harlan Ellison, scriitor american

1941 Al Doilea Război Mondial Vasul german Bismarck este scufundat în Atlanticul de Nord cu 2.300 de oameni la bord

Medeea Marinescu FOTO: FAN

1948 Printr-un decret al guvernului Petru Groza, bunurile fostei case regale treceau în proprietatea statului

1958 A murit Anton I. Davidoglu, matematician român (n. 1876)

1974 S-a născut **Medeea Marinescu,** actriţă româncă

1984 A avut loc inaugurarea oficială a Canalului Dunăre–Marea Neagră

2004 NASA a anunţat descoperirea unei noi planete, cea mai tânără dintre cele identificate până în prezent, având mai puţin de un milion de ani

2005 A murit Liviu Tudan, solist şi basist, liderul trupei „Roşu şi Negru" (n. 1947)

2007 Filmul „4 luni, 3 săptămâni şi 2 zile" câştigă premiul Palme d'Or al Festivalului de la Cannes

Întreruperi de curent

Luni, 27 mai 2019. În Municipiul Arad, h 9 – 17: străzile Barbu Lăutaru BL 42 scările B, C, D, E, Porumbiţei, Turturicii, Zărandului, Prunului, Pelicanului, P. Rareş, Gorunului, Privighetorii.

Marţi, 28 mai 2019. În Municipiul Arad, h 9 - 17: străzile Barbu Lăutaru - BL42 scările B, C, D, E; BL41 scările A, B -, Cibinului, A.M. Guttenbrunn, Cetăţii, A. Ipătescu. În judeţ, h 9 - 17: Zona Nădlac-Şeitin –staţii de pompare, Laz, Dărăşti.

Sudoku

REGULI: În fiecare bloc sunt câteva cifre între 1 şi 9, stabilite dinainte. Acestea trebuie completate cu cifrele lipsă, în aşa fel încât fiecare număr să figureze o singură dată. De asemenea, cifrele de la 1 la 9 trebuie să figureze o singură dată atât pe rândurile orizontale cât şi pe coloanele verticale ale celor nouă blocuri luate împreună.

ÎNCEPĂTORI

					6			
				2				
	4	6	3	5	1			
	7			9			2	5
	2				5		9	7
	3					6		1
4					2			9
1							4	
		2	5		3	7		

AVANSAŢI

	9		3					
3		5		9	4			6
		1			8		2	
				6				
						2		
						4	7	8
6	5	2						
4					7			3
						8	9	

Soluţiile jocurilor din numărul precedent:

ÎNCEPĂTORI

5	6	4	1	9	2	8	7	3
1	8	9	7	5	3	6	4	2
7	2	3	8	4	6	1	5	9
2	9	6	4	8	7	3	1	5
4	5	1	6	3	9	7	2	8
8	3	7	2	1	5	9	6	4
6	1	5	3	2	8	4	9	7
9	4	8	5	7	1	2	3	6
3	7	2	9	6	4	5	8	1

AVANSAŢI

3	1	8	5	7	4	9	6	2
2	9	4	6	1	8	7	5	3
6	7	5	3	9	2	8	4	1
5	8	2	7	6	1	3	9	4
4	3	1	9	2	5	6	8	7
7	6	9	4	8	3	2	1	5
9	5	6	2	4	7	1	3	8
1	2	3	8	5	9	4	7	6
8	4	7	1	3	6	5	2	9

UNDE MERGEM în Arad

Cinema

CINEMA CITY ATRIUM

- **Blestemul femeii care plânge, oele 17:20, 21:50**
- **După ce ne-am întâlnit, ora 21:20**
- **Extrem de pervers, şocant de violent şi diabolic, orele 15:00, 19:00**
- **Focviu, orele 14:20, 16:20, 18:20, 20:20, 22:20**
- **Haios şi blănos, ora 13:40**
- **John Wick: război total, orele 14:30, 17:10, 19:50, 22:30**
- **La cinci paşi de tine, orele 15:20, 18:00, 20:30**
- **Miss Bala, orele 19:20, 21:40**
- **Parcul de distracţii, orele 13:10, 15:10, 17:10**
- **Războinicii: sfârşitul jocului, orele 13:10, 14:50, 17:00, 18:30, 20:40, 22:10**
- **Shazam!, ora 19:10**
- **Ticăloasele, orele 13:20, 15:50, 17:50, 20:00, 22:00**
- **Uglydolls: păpuşi în bucluc, orele 13:00, 15:00, 17:00**
- **Un detectiv afemeiat, orele 13:30, 15:30, 17:30, 19:30, 21:30**

Teatre

TEATRUL „IOAN SLAVICI"

- **„Omul cu mârţoaga"** (Regizor: Laurian Oniga), sâmbătă, 8 iunie, ora 19:00, Sala Mare

Filarmonica

- **Medalion Ludwig van Beethoven** (dirijor Matei Corvin), joi, 30 mai, ora 19:00, Palatul Cultural

Reţeta zilei

Ciorbă de salată verde cu lapte acru

INGREDIENTE: 3 bucăţi salată verde, 1l apă, 4 căţei de usturoi, zeamă de lămâie, 500 ml lapte bătut, 3 linguri făină, smântână şi ouă (opţional).

MOD DE PREPARARE: Se curăţă şi se toacă usturoiul, se pune la călit în 3 linguri de ulei, apoi se adaugă făină se lasă puţin, amestecând continuu să nu se prindă de cratiţă, apoi se adaugă apă şi laptele bătut. În timp ce se lasă la fiert se spală bine salată, după care se adaugă ruptă cu mâna. Se potriveşte de gust cu sare şi sare de lămâie sau zeamă de lămâie, după care se poate adaugă smântână după gust şi ouăle fierte.

Poftă bună!

Pentru mai multe reţete intră pe www.culinar.ro

Pieţe şi târguri

Astăzi este zi de piaţă la Curtici, Nădlac, Bocsig, Gurahonţ, Moneasa, Pilu, Vladimirescu. Tot astăzi se organizează târg săptămânal la Gurahonţ şi Bârzava.

Mâine, marţi, este zi de piaţă la Sebiş, Almaş, Apateu, Semlac, Sântana, Şilindia, Vârfurile.

Horoscop

BERBECUL (III.21.-IV.20.)
Dimineaţă s-ar putea să amânaţi o călătorie în interes de familie, din cauza banilor. Este momentul să vă concentraţi asupra proiectelor ambiţioase, pe termen lung.

TAURUL (IV.21.-V.20.)
Dimineaţă sunteţi inhibat şi nu va exprimaţi prea clar. Va recomandăm să evitaţi întâlnirile cu prietenii, pentru că s-ar putea să fiţi înţeles greşit.

GEMENII (V.21.-VI.21.)
În cursul dimineţii, vă indispune o problema minoră de sănătate. Nu sunteţi prea sociabil şi preferaţi să fiţi singur. Vă sfătuim să nu refuzaţi dialogul cu prietenii sau cu partenerul de viaţă.

RACUL (VI.22.-VII.22.)
Astăzi nu vă recomandăm să călătoriţi şi nici să urmăriţi câştiguri financiare. Sunteţi prea puţin sociabil şi puteţi pierde în afaceri.

LEUL (VII.23.-VIII.23.)
Se pare că sunteţi inhibat şi irascibil. Fiţi prudent şi evitaţi ceartă cu colegii de seviciu! Puteţi să vă ascultaţi intuiţia.

FECIOARA (VIII.24.-IX.23.)
Dimineaţă nu aveţi chef să discutaţi cu nimeni şi nici măcar să rezolvaţi problemele care vă privesc în mod direct. Fiţi atent, pentru că vă puteţi izola la serviciu! Va recomandăm să fiţi mai sociabil.

BALANŢA (IX.24.-X.23.)
La serviciu, sunteţi foarte bine dispus şi munciţi cu tragere de inima. Aveţi însă grijă, pentru că sunt colegi care vă sapă! Astăzi nu aveţi cum să câştigaţi mulţi bani.

SCORPIONUL (X.24.-XI.22.)
Dimineaţă simţiţi nevoia să vorbiţi cu cineva despre problemele sentimentale. Aveţi impresia că sunteţi neglijat. Va sfătuim să nu vă lăsaţi pradă sentimentelor.

SĂGETĂTORUL (XI.23.-XII.21.)
S-ar putea să pierdeţi o afacere profitabilă, din cauza prudenţei exagerate. Nu sunteţi prea sociabil şi riscaţi să vă izolaţi de cei din jur.

CAPRICORNUL (XII.22.-I.20.)
Dimineaţă sunteţi de nerecunoscut şi cei din jur încearcă să vă scoată din starea de apatie în care aţi căzut. De vină pot fi oboseală acumulată şi problemele financiare.

VĂRSĂTORUL (I.21.-II.20.)
Se pare că vă concentraţi mai greu, din cauza neînţelegerilor cu persoană iubită. De aceea, şi dificultăţile de la serviciu vi se par mai mari decât de obicei.

PEŞTII (II.21.-III.20.)
Astăzi aveţi succes în afaceri. Ori încheiaţi un contract, ori va găsiţi un al doilea serviciu. Vă recomandăm să evitaţi discuţiile în contradictoriu.

Sănătate

- **CABINET GINECOLOGIC:** Cabinet ginecologic Arad, B-dul Decebal 11 (lângă Hotel Aradul), chiuretaj medicamentos, eco 4 D, test PAP.TEL: 0770823850, 0723643581
- **Policlinica DR. TURCIN, oferă:** Cardiologie (EKG, Ecografie cardiacă, Doppler vascular, Holter EKG si TA, Test de efort), Oftalmologie **(NOU - chirurgie pol anterior; CV computerizat; optică medicală),** ORL (videoendoscopie), pneumologie, gastroenterologie, neuropsihiatrie, medicină de familie, ecografii generale, Ginecologie. **Telefon: 0257/285510, www.policlinica-turcin.ro**
- **Farmacia GLYKON - UTA,** Bl U 6 (vis-a-vis de biserica în construcţie). Deschis zilnic: luni-vineri 07.00 -21.00 sâmbătă şi duminică 08.00-18.00. **Telefon: 0257/241197.**

Telefoane utile

☎ INFORMAŢII TELEFONICE: 118.932; ☎ROBOT: 1958; ☎ APEL UNIC DE URGENŢĂ (SALVARE, POLIŢIE; Pompieri): 112; ☎ PRIMĂRIA MUNICIPIULUI ARAD: Program de relaţii cu publicul (camera 5) luni-joi între 8-18; vineri între 8-16. Tel. centrală: 0257/281.850; ☎ Delgaz Grid (fost E.ON) - Dispecerat de urgenţe: 0800.800.928 şi 0265.200.928; ☎ DERANJAMENTE CURENT ELECTRIC: 0257/929; ☎ INFORMAŢII CFR: 0257/231.777; ☎ PROTECŢIA CONSUMATORULUI: B-dul Revoluţiei, nr. 50. Telefon: 0257/257.049; ☎ POLIŢIA LOCALĂ: 0257/939.

Vremea

Luni, 27 mai

www.aradon.ro

17° LA ORA 6 — temperaturile se vor situa între 16 şi 17 grade. Vântul va sufla cu 11 km/h dinspre SSE.

24° LA ORA 18 — temperaturile se vor situa între 22 şi 24 grade. Vântul va sufla cu 8 km/h dinspre SSE.

Ziua precedentă

Arad	14–25	Umiditate:	44%
Lipova	14–25	Presiune:	1014 hPa
Chişineu- Criş	14–25	Precipitaţii:	0%
Săvârşin	13–24	Vânt:	8 km/h
Sebiş	13–24	Direcţie vânt:	SSE

Soarele

Răsare: 5:51
Apune: 21:12

Azi

Temperaturile se vor situa între 16 şi 24 de grade. Vântul va sufla cu 11 km/h, dinspre SSE.

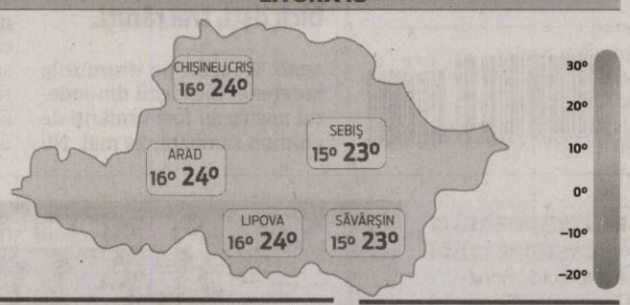

FAZELE LUNII

5.05 · 12.05 · 19.05 · 26.05

LUNI	MARŢI	MIERCURI	JOI
16° 25° furtuni cu descărcări electrice	13° 25° furtuni cu descărcări electrice	13° 23° averse	11° 20° averse

Calendar

Biserica ortodoxă: Sf. Mc. Iuliu Veteranul; Sf. Sfinţi Mc. Terapont şi Eladie; Sf. Mc. Aliple; Sf. Ioan Rusul
Biserica greco-catolică: Sf. m. Eladie; Sf. Iuliu Veteranul
Biserica romano-catolică: Sf. Augustin din Canterbury, ep.

Prognoză pentru trei zile

Temperaturile minime vor fi cuprinse între 10 şi 14 grade, iar cele maxime între 20 şi 25 de grade.

Temp.minime: 10 – 14°C
Temp.maxime: 20 – 25°C

JURNAL ARĂDEAN
B-dul Revoluţiei nr. 62, Arad
BRAT Auditat de BRAT
Reclamaţii difuzare: 0257.241.151

Şef departament publicitate şi departament difuzare: Cristian Sulinţan
Secretariat: 0257.212.090 (centrala), fax - 0257.212.012
Marea publicitate: 0257.280904
Mica publicitate: 0257.210775; B-dul Revoluţiei, nr. 81
Tiparul executat la: Tipografia Inform Média Lapkiadó Kft

Redactor şef: Adriana Barbu (8416)
Responsabil de număr: Alin Gherasim
Secretar general de redacţie: Gabriela Groza (8423); Departamente: Eveniment: Alin Gherasim (8417), Ioana Costaş (8414); Valentin Goran (8405); Economic: Andreea Pintea (8415); Social: Diana Duţu (8413); Sport: Daniel Scridon (8424), Leo Sfâra (8422), Dan Lazăr (8406); Cultură: Eugen Rogojan.
Tehnoredactare: Ghizela Şerban (8409), Munteanu Daniel (8411).
REDACŢIE: tel. 0257.212.090 (centrala); fax 0257.212.012, 0257.228.592; e-mail: redactia.jurnalaradean@informmedia.ro, adevaruldearad@informmedia.ro, publicitate.jurnalaradean@informmedia.ro, publicitate.adevarul@informmedia.ro

Prima infracţiune electorală la Arad

ARAD. Reprezentanţii Inspectoratului de Poliţie Judeţean Arad anunţă că a fost întocmit primul dosar penal pentru comiterea unei infracţiuni electorale. Cel vizat de acest dosar este un... puşcăriaş, aflat deja după gratii. „În data de 24 mai, un bărbat de 47 de ani, aflat în arest preventiv, a solicitat în scris să participe la procesul de votare, prin intermediul urnei speciale mobile, cererea fiind aprobată de preşedintele secţiei de votare nr. 93. Cel în cauză a votat prin urna mobilă, la secţia sus-menţionată, în jurul orei 08:10. În urma verificărilor efectuate, a rezultat că bărbatul are interdicţia de a vota, ca pedeapsă complementară a sentinţei penale 274 din 3 februarie 2014, a Tribunalului Arad, rămasă definitivă prin decizia penală 274 din 3 februarie 2014, emisă de Curtea de Apel Timişoara. În cauză se efectuează cercetări sub aspectul săvârşirii infracţiunii de fraudă la vot (art. 387 alin. 1 Cod penal)", a anunţat Adina Aconstantinesei, purtătorul de cuvânt al IPJ Arad.

JA-A.G.

Ştampilă de vot dispărută, în judeţul Arad

Una dintre ştampilele de vot de la Secţia 119 Grădiniţa Pădureni din Chişineu-Criş a dispărut, în jurul orei 18.

S-a pierdut o ştampilă FOTO: A.B.

CHIŞINEU CRIŞ. Conform surselor noastre, membrii comisiei de votare au observat, în jurul orei 18, că una dintre ştampile a dispărut din interiorul secţiei. Aceştia au anunţat autorităţile, care efectuează cercetări, pentru a afla unde şi cum a reuşit să „dispară" ştampila. După ce timp de aproximativ 30 de minute secţia a stat închisă, aceasta a fost redeschisă, folosindu-se celelalte patru ştampile rămase. Faptul că una dintre ştampile a dispărut a fost confirmat şi de către cei de la Inspectoratul de Poliţie Judeţean Arad, care au declarat că se fac cercetări în această speţă. Până la ora 19:00, peste 750 de persoane au trecut pragul secţiei de votare 119 Grădiniţa Pădureni din Chişineu-Criş.

JA-E.R.

STOP VOT! Aradul închide urnele cu 47,81 la sută prezenţă la vot

Peste 186.000 de voturi pentru europarlamentare au fost exprimate în judeţul Arad.

Arădenii din municipiu primii la vot FOTO: V.G.

ARAD. Gata, alegerile europarlamentare şi cele pentru adoptarea referendumului s-au finalizat. Odată cu ora 21:00, nicio secţie din ţară nu mai poate primi alegătorii înăuntru. Secţiile din Arad s-au închis după ce 186.011 de oameni le-au trecut pragul şi au votat pentru alegerile europarlamentare. Potrivit datelor Biroului Electoral Central, 47,81 la sută dintre alegători s-au prezentat la urne în judeţul nostru. Cei mai mulţi alegători, 106.467 de persoane, au pus ştampilele în secţiile de vot din oraşele judeţului, în timp ce 79.544 de alegători au vizitat secţiile din mediul rural. Din totalul voturilor, 164.371 au fost exprimate pe listele permanente şi speciale, în timp ce 20.109 sufragii au fost exprimate pe listele suplimentare. În sfârşit, 1.531 de arădeni au votat la urna mobilă.

În ceea ce priveşte votul pentru referendum, în Arad au fost exprimate 165.747 de sufragii, respectiv un procentaj de 42,60 la sută dintre alegătorii înscrişi pe liste. Şi aici mediul urban a fost mai „harnic", aici fiind exprimate 95.054 de voturi, în timp ce în mediul urban au votat 70.693 de persoane. Din totalul votanţilor, 146.308 au fost pe listele permanente, în timp ce 18.184 de oameni au votat pe listele suplimentare. Pentru referendum, la urna mobilă, au votat 1.255 de arădeni.

Pe oraşe

Dacă vorbim despre prezenţa la vot în oraşele din judeţ în privinţa alegerilor europarlamentare, municipiul este campion. În Arad au votat nu mai puţin de 74.656 de persoane, reprezentând un procent de 50,13 la sută. În ceea ce priveşte celelalte oraşe, din punct de vedere al procentajului, lider este Lipova, cu 48,77 la sută, în urma celor 4.612 voturi exprimate. Urmează oraşul Ineu, unde cele 3.676 de voturi însumează un procent de 47,37 la sută, după care vine oraşul Chişineu Criş, unde cei 3.195 de votanţi au realizat un procentaj de 47,07 la sută. În top vine Pecica, unde cei 5.354 de votanţi reprezintă 46,74 la sută dintre alegătorii înscrişi pe listă, şi Sebişul, cu un procentaj de 45,60 la sută realizat de cei 2.426 de votanţi. La Nădlac a fost atins procentul de 43,08 la sută, după voturile a 2.837 de persoane, iar la Curtici 42,47 la sută, cu cele 2.970 de sufragii exprimate.

Codaşele judeţului, începând încă de azi dimineaţă şi până la închiderea urnelor, sunt oraşele Pâncota, unde au fost exprimate 2.428 de voturi, reprezentând un procentaj de 37,64 la sută, şi Sântana, acolo unde numai 33,19 la sută dintre alegători s-au prezentat la urne, respectiv un număr de 4.222 de alegători.

Şi referendumul, la oraş

În ceea ce priveşte referendumul, şi aici Aradul este primul, cu un procentaj de 44,49 la sută. În ceea ce priveşte celelalte oraşe, prezenţa la urne este următoarea: Chişineu Criş - 40,71 la sută; Curtici - 39,74 la sută; Ineu - 43,07 la sută; Lipova - 41,41 la sută; Nădlac - 39,98 la sută; Pâncota - 33,67 la sută; Pecica - 44,42 la sută; Sântana - 29,93 la sută; Sebiş - 41,63 la sută.

JA-A.G.

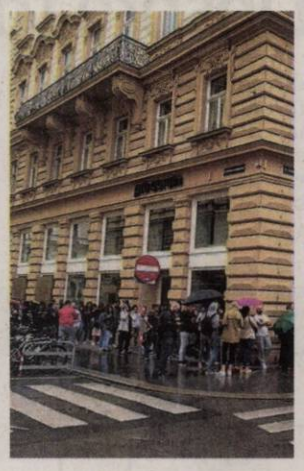

Diaspora a stat la coadă FOTO: JA

Arădenii care stau cu orele să voteze

Românii din străinătate au stat cu orele la coadă să voteze. Printre ei, o mulţime de arădeni.

ARAD. Diaspora suferă din nou. Românii au ieşit la vot cu miile, dar organizatorii alegerilor par din nou surprinşi de afluxul alegătorilor. Parcă ne-am săturat să auzim aceeaşi placă în ultimul timp. Ore întregi s-a stat la cozi în oraşele în care Ministerul de Externe a decis să înfiinţeze secţii de votare. Că vorbim despre Anglia, Austria sau Germania, sentimentul este acelaşi: parcă se doreşte ca diaspora să nu voteze. Am stat de vorbă cu mai mulţi arădeni „prinşi" în cozile interminabile de la secţiile de votare. Au stat ore întregi, nu au reuşit să intre să îşi exercite dreptul constituţional, dar spuneau că nu renunţă. Călin este unul dintre ei. Stă în Viena. Şi vrea să voteze. S-a „înscris" la coada de la secţia de votare încă de la ora 12:00. La ora 19:00 încă nu a reuşit să intre în cabina de vot. „Nu plecăm. Sperăm să se prelungească programul de votare, deşi nu cred că se va întâmpla aşa. Dar stăm şi sperăm să apucăm să votăm", spune el. Până la urmă, pe la 19:30, după şapte ore de aşteptare, a reuşit să pună ştampila pe buletinele de vot.

Dezastru în Anglia

Un alt arădean care dorea să voteze, chiar dacă lucrează în străinătate, este Nicu Păcurar. Acesta are un loc de muncă în zona oraşului Northampton şi a decis, alături de alţi colegi şi prieteni români, să meargă să voteze. „După trei ore de stat în rând, am cam ajuns la mijlocul cozii. Românii continuă să vină spre secţie. A plouat de două ori, dar nimeni nu a plecat din rând, indiferent dacă au avut umbrele sau nu. Din ce am aflat, în secţia de votare din Northampton ar fi fost şase urne de vot, iar patru dintre ele au fost închise. Totuşi, nimeni nu pleacă. Suntem cel puţin 500 de oameni care aşteptăm, dar românii continuă să vină. Oamenii s-au organizat, iar cei cu copii mici au format un rând separat, au prioritate să intre în secţia de votare. Din păcate, şi acolo mai mult se stă pe loc", ne-a spus Nicu Păcurar.

Mii de oameni în Germania

Nici în Germania situaţia nu este mai roz. Potrivit lui Alin, un alt arădean care lucrează în zona oraşului Karlsruhe, mii de oameni erau, la orele prânzului, în aşteptare la secţia de votare. „Am fost la amiază, am vrut să votăm, dar ne-am întors. Erau mii de oameni. Mergem acum iar, că stăm la cinci minute de secţia de votare. Am un vecin care a stat la coadă de la ora 10:00 şi a reuşit să voteze numai la ora 16:00. Aceasta este singura secţie de votare din Karlsruhe, are şase urne şi, la câtă lume este, nu se face faţă", ne-a spus arădeanul.

Coadă şi în Belgia

Un alt arădean care este stabilit în Belgia, în oraşul Antwerp, spune că şi acolo s-a stat ore întregi la coadă. Românii au stat chiar şi 5-6 ore să voteze.

JA-A.G.

Incident la o secţie de votare din Arad. A deschis buletinele de vot

Incidentul a avut loc la secţia 87, lângă cartierul Alfa, unde persoana pusă să îi îndrume pe votanţi ca să nu greşească urnele, a deschis în faţa a doi votanţi buletinele lor de vot.

O verificare suplimentară FOTO: V.G.

ARAD. Incidentul s-a consumat după ora 9:30 la Secţia nr. 87, situată la intersecţia străzilor Gheorghe Doja cu Condurăşilor. Colegul nostru Valentin Goran, redactor la Jurnal aradean/Aradon, s-a prezentat atât să voteze, cât şi să efectueze poze la secţia mai sus amintită, fiind acreditat în acest sens.

A intrat, a votat, însă a avut parte de o surpriză când a dorit să introducă buletinele de vot. Un domn, aflat acolo pentru a-i ajuta pe votanţi să nu greşească urnele, i-a luat buletinul de vot nr. 1, l-a deschis, fără ca ziaristul să mai poată replica ceva, a văzut opţiunea acestuia şi a introdus buletinul în urnă. Ziaristul l-a întrebat de ce a deschis buletinul de vot, în condiţiile în care nu este normal să îi vadă opţiunea aleasă.

Desigur, a urmat discuţia cu preşedintele secţiei şi cu un alt domn, parte din comisie, acesta din urmă foarte virulent, care au încercat să explice gestul bărbatului. Mai exact, susţineau că domnul care a făcut acest gest căuta să vadă ştampila care valida de fapt buletinul de vot, ştampilă care nu se vedea fiind pusă în interior.

Mai grav însă este faptul că o altă persoană a păţit acelaşi lucru cu câteva zeci de minute înainte tot aici, tânăra fiind siderată de faptul că acest domn i-a deschis buletinul de vot în faţă şi s-a uitat la opţiunea ei de vot.

Cei doi au formulat o plângere cu privire la incidentul prin care au trecut.

JA-V.G.

Doi arădeni, cu şanse reale în Parlamentul European

ARAD. Gheorghe Falcă şi Vlad Botoş au şanse să intre în Parlamentul European dacă la finalul numărătorii voturilor procentele vor fi similare cu cele ale exit-pollului făcut public duminică seara la ora 21:00. Primarul Gheorghe Falcă ocupă poziţia a 8-a pe listele PNL, iar cu un procent de 25% dintre votanţi la scrutin peneliştii vor putea prinde chiar 8 locuri la redistribuire. În acelaşi timp, Vlad Botoş aflat pe locul 7 pe listele USR-PLUS, ar putea ajunge şi el în Parlamentul European dacă procentul indicat de sondaj, 23,9%, se va regăsi şi în voturile finale.

Construcţiile, în atenţia inspectorilor ITM Arad

Inspectorii de muncă arădeni au demarat o campanie de verificare în domeniul construcţiilor, unul dintre domeniile cu risc ridicat.

ARAD. Sectorul construcţiilor este unul cu risc ridicat pentru sănătatea şi siguranţa în muncă. Tocmai de aceea, Inspectoratul Teritorial de Muncă Arad, prin Serviciul Securitate şi Sănătate în Muncă, a demarat în această perioadă o campanie de verificare şi monitorizare a modului în care sunt respectate prevederile legale ce vizează securitatea şi sănătatea în muncă în domeniul construcţiilor, accentul punându-se în special pe prevenirea riscului de cădere de la înălţime.

„Campania se va desfăşura în etape, pe parcursul întregului an 2019, ceea ce va permite organizarea de acţiuni ample, prima etapă vizând informarea şi conştientizarea angajatorilor şi lucrătorilor din domeniul construcţiilor cu privire la obligativitatea respectării normelor de securitate şi sănătate în muncă, precum şi a riscului la care se expun în cazul în care nu respectă aceste norme. Etapa de informare va fi urmată de acţiuni de control la angajatori, pentru verificarea modului în care sunt respectate cerinţele de securitate şi sănătate privind prevenirea riscurilor de cădere de la înălţime a lucrătorilor care prestează astfel de activităţi, dacă sunt respectate instrucţiunile de lucru specifice fiecărui loc de muncă, dacă lucrătorii beneficiază şi utilizează echipament adecvat executării unor astfel de lucrări etc", a explicat inspector şef Ecaterina Isac.

Diminuarea riscurilor

Acţiunile desfăşurate de către inspectorii de muncă în anii precedenţi, informarea, îndrumarea, conştientizarea, controalele efectuate periodic, au avut ca rezultat diminuarea riscurilor de producere a accidentelor în domeniul construcţiilor. **JA-A.P.**

Fără accidente mortale

Potrivit datelor furnizate de Inspectoratul Teritorial de Muncă Arad, în cursul anului 2018 nu a fost înregistrat nici un accident de muncă mortal în domeniul construcţiilor. De asemenea, până la data de 30 aprilie, din totalul de 65 accidente comunicate, doar două s-au produs la angajatori ce desfăşoară activitate în acest domeniu.

Siguranţa în construcţii, o prioritate FOTO: A.P.

Au „curăţat" de boschetari şase clădiri ocupate abuziv

Şase locaţii, dintre care trei situate în zona centrală, ocupate abuziv de oameni ai străzii, au fost depistate de poliţiştii locali.

Oamenii străzii, dispersaţi FOTO: JA

ARAD. Acţiunea poliţiştilor locali arădeni a avut loc vineri, 24 mai. Imobilele vizate de poliţiştii locali, în care a avut loc intervenţia, aflate în degradare şi într-o mizerie cruntă, sunt situate pe străzile: Grigore Alexandrescu, Alexandru cel Bun, Vârful cu Dor, Veseliei - continuarea străzii Curtici, respectiv sub Podul Grădiştе. Situaţia clădirilor degradate folosite în scop locativ de oamenii străzii au făcut obiectul sesizării, de către Direcţia Generală Poliţia Locală, a Comisiei pentru Identificarea, Evaluarea şi Stabilirea Stării Tehnice/de fapt a clădirilor/terenurilor neîngrijite din imobilele situate în municipiul Arad. Mai mult, poliţiştii locali arădeni promit că vor acţiona sistematic în două direcţii, în limita competenţelor conferite prin lege, pentru limitarea fenomenului cerşetoriei şi vagabondajului.

Casele, monitorizate de patrule

Aceste zone vor fi monitorizate de patrule ale poliţiştilor locali, care vor stabili identitatea oamenilor străzii, istoricul şi condiţiile de viaţă ale persoanelor în cauză.

După ce oamenii străzii vor fi îndepărtaţi, va urma salubrizarea acestor clădiri ocupate ilegal. În acest demers sunt implicate Biroul de Protecţie a Mediului, Serviciul Disciplină în Construcţii şi serviciile de ordine publică.

Amendă până la 2.000 de lei

Mai mult, proprietarii vor fi obligaţi să adopte măsurile necesare pentru păstrarea condiţiilor de igienă, precum şi menţinerea/reabilitarea construcţiilor. „Proprietarii clădirilor în cauză, care sunt adesea cetăţeni români aflaţi în străinătate, vor afla amenzile ce le vor fi aplicate. Cuantumul amenzilor este cuprins între 700 şi 2.000 de lei.

Supraimpozitare

Neîndeplinirea de către proprietari a obligaţiilor prevăzute de lege, mai spun poliţiştii locali, va conduce la noi sancţiuni contravenţionale, ce pot fi aplicate din momentul în care s-a îndeplinit procedura comunicării. În paralel, supraimpozitarea care poate fi dispusă în cazul imobilelor în cauză se situează între 100% până 500%. Ca atare, prin cumularea amenzilor şi supraimpozitării, sumele ce vor trebui achitate de proprietarii care aleg să ignore sau să faciliteze instalarea oamenilor străzii, prostituatelor şi cerşetorilor în imobilele pe care le deţin, vor depăşi 1.000 de lei lunar.

„Poliţia Locală va continua să aplice sancţiunile contravenţionale menţionate până la igienizarea şi securizarea imobilelor respective, sens în care va apela şi la sprijinul Direcţiei de Sănătate Publică Arad. Numărul de telefon al Dispeceratului DGPLA la care pot fi semnalate astfel de situaţii este 0257-939 (apel gratuit) şi aplicaţia My Arad. După finalizarea noului site al DGPLA, cazurile de competenţa poliţiştilor locali vor putea fi transmise şi prin intermediul acestuia", au declarat pentru Jurnal arădean/Aradon, reprezentanţii Poliţiei Locale Arad. **JA-V.G.**

A aruncat cu cuţitul înspre fosta soţie

LIPOVA. Un bărbat în vârstă de 53 de ani din Lipova s-a ales cu un ordin de protecţie provizoriu pentru cinci zile după ce a aruncat cu cuţitul înspre fosta soţie. Totul s-a petrecut pe fondul unor discuţii contradictorii purtate de cei doi. „Poliţiştii oraşului Lipova au emis un ordin de protecţie provizoriu pentru cinci zile pe numele unui bărbat de 53 de ani, din acelaşi oraş care, pe fondul unor discuţii contradictorii cu fosta soţie, ar fi aruncat cu un cuţit de bucătărie înspre aceasta. Poliţiştii au dispus evacuarea din locuinţă a bărbatului, precum şi obligativitatea păstrării unei distanţe de 50 de metri faţă de victimă", au precizat reprezentanţii IPJ Arad. Potrivit acestora, cercetările sunt continuate sub aspectul săvârşirii infracţiunii de lovire sau alte violenţe. **JA-I.C.**

Caută tineri în agricultură

Un program special dedicat încadrării tinerilor în agricultură a fost aprobat şi va fi pus în aplicare.

ARAD. Ministerul Agriculturii şi Dezvoltării Rurale a aprobat programul de stimulare a angajării tinerilor în sectoarele agricultură, acvacultură şi industria alimentară. Practic, în ultima şedinţă de Guvern au fost aprobate Normele metodologice de aplicare a Legii nr. 336/ 2018, privind aprobarea Programului de stimulare a angajării tinerilor în sectoarele agricultură, acvacultură şi industria alimentară.

„Actul normativ vine în sprijinul angajatorilor fermieri din agricultură, prin realizarea unui instrument de susţinere financiară, care să ofere acestora posibilitatea de a angaja forţă de muncă tânără în sectoarele agricultură, acvacultură şi industria alimentară. Angajatorul fermier care face dovada angajării a doi tineri beneficiari ai Programului beneficiază de următorul sprijin financiar lunar, pentru fiecare persoană astfel angajată: 1.000 lei pentru persoanele cu studii superioare de specialitate în domeniul agricol, acvacultură şi/sau industrie alimentară; 750 lei pentru persoanele cu studii medii de specialitate, precum şi cursuri de formare profesională de scurtă durată în domeniul agricol, al acvaculturii şi/sau industriei alimentare şi 500 lei pentru persoanele fără studii", au explicat cei din Ministerul Agriculturii.

Pentru a beneficia de prevederile prezentei legi, angajatorii fermieri au obligaţia de a încheia cu tinerii beneficiari ai Programului contracte individuale de muncă cu normă întreagă, pe perioadă nedeterminată sau determinată, dar nu mai puţin de 12 luni, potrivit prevederilor Legii nr. 53/ 2003, republicată, cu modificările şi completările ulterioare.

Valoarea Programului corespunzătoare anului 2019 este de 30 milioane lei, în vederea angajării tinerilor beneficiari ai Programului pe perioadă determinată sau nedeterminată, dar nu mai puţin de 12 luni, cu normă întreagă. Actul normativ va fi pus în aplicare de către Direcţiile pentru Agricultură judeţene. **JA-A.P.**

Se caută tineri FOTO: FAN

Contestă schimbările propuse în şcoli

ARAD. Secretarul executiv PNL Arad, Răzvan Cadar, critică dur propunerile făcute de ministrul educaţiei, Ecaterina Andronescu, subliniind că „vor avea efecte grave asupra sănătăţii copiilor". „Ministrul Andronescu nu este doar un gropar al sportului, ci şi un om iresponsabil. În societatea de astăzi, copiii trebuie îndrumaţi către mişcare, către sport. Sedentarismul şi obezitatea sunt probleme grave ale societăţii. Guvernul trebuie să încurajeze sportul şi orele de educaţie fizică, nu să transmită că nu sunt importante. Sportul de performanţă, la care România a făcut regrese enorme în ultimele decenii, se bazează pe aria de selecţie pe care o oferă orele de sport, pe descoperirea aptitudinilor şi cultivarea lor. Decizia ministrului este catastrofală şi sper ca profesorii şi părinţii să ia atitudine şi să se opună, la fel ca atunci când au oprit desfiinţarea orelor de sport la clasele mici. Îi felicit pe profesorii din Arad care în ultimele zile au luat atitudine public, asumându-şi o serie de riscuri şi îi asigurăm că suntem alături de ei. (...) Orele de desen, muzică şi religie sunt de asemenea importante în descoperirea talentelor celor mici şi în formarea cunoştiinţelor şi culturii generale", a declarat Răzvan Cadar. **JA-A.P.**

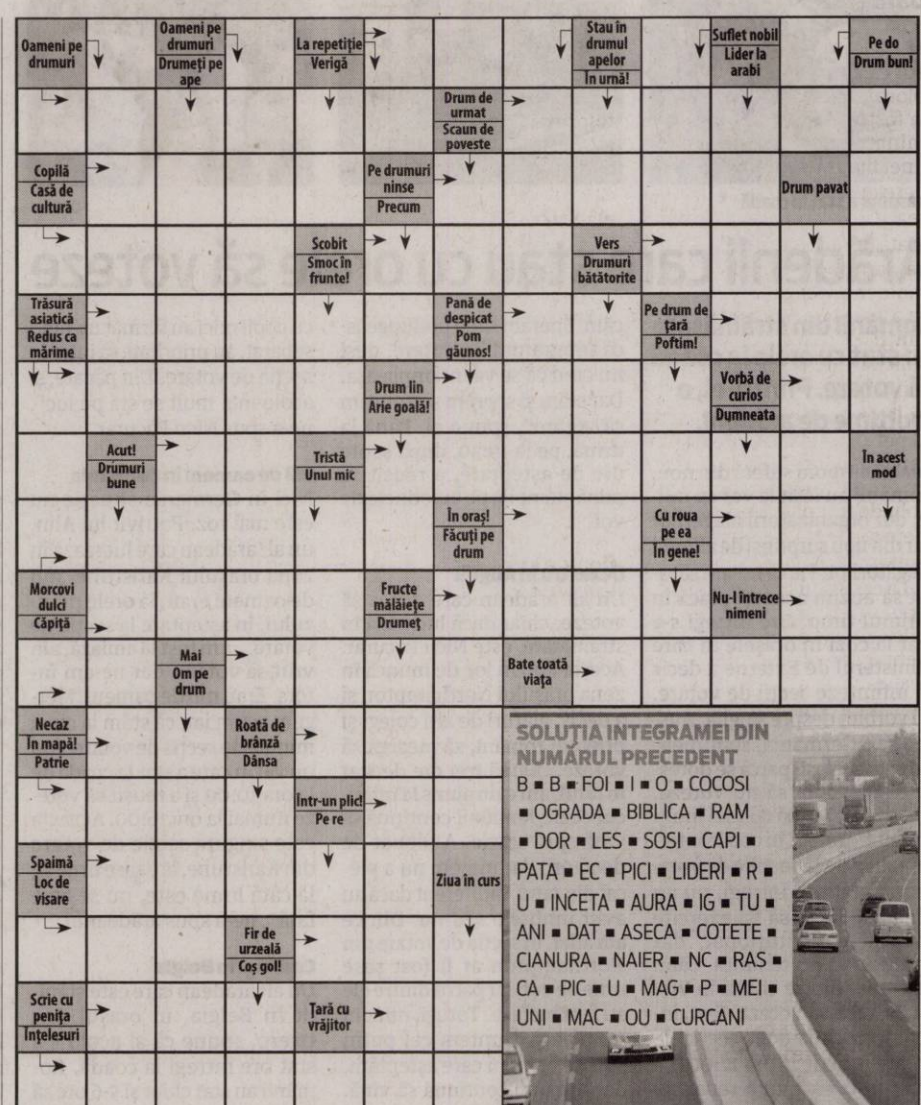

Un nou magazin Dedeman în Arad?

Reprezentanţii companiei au declarat pentru Jurnal arădean/ Aradon că analizează în prezent această posibilitate.

ARAD. Se vorbeşte, de ceva vreme, prin târg despre deschiderea celui de al doilea magazin Dedeman în Arad. Desigur, în susţinerea şi răspândirea acestui zvon stă şi numărul mare - tot mai mare de la o zi la alta - al cumpărătorilor care apelează la Dedeman pentru a se aproviziona cu materiale de construcţii, mobilă, gresie, faianţă, articole pentru grădină, obiecte sanitare, instalaţii termice sau electrice ori alte materiale pentru amenajări interioare. Sunt voci care susţin că s-a stabilit chiar şi amplasamentul viitorului magazin: pe DN 7, la ieşire din Arad spre Deva, aproximativ vizavi de Selgros.

Cât de adevărate sunt aceste zvonuri? Există sau nu există cu adevărat un proiect de investiţie al companiei pentru Arad? Am încercat să aflăm răspunsul la aceste întrebări luând legătura mai întâi cu Primăria, însă am fost informaţi că nu s-a depus nicio solicitare pentru eliberarea vreunor documente (gen certificat de urbanism). Aşa că am decis să ne adresăm chiar celor de la Dedeman. Iată răspunsul pe care l-am primit: „Deocamdată analizăm posibilitatea deschiderii unui nou magazin Dedeman în Arad, însă momentan nu am luat o decizie finală în acest sens" - au declarat reprezentanţii companiei pentru Jurnal arădean/ Aradon.

Despre companie

Înfiinţată în 1992, la Bacău, de fraţii Dragoş şi Adrian Pavăl, compania Dedeman este evaluată în prezent la circa 2 miliarde de euro. Dedeman a devenit liderul pieţei de bricolaj din România încă din 2010, iar în anul 2015 a devenit al patrulea cel mai mare jucător din bricolaj în Europa Centrală şi de Est, cu o cotă de piaţă de 1,9%, conform unui studiu realizat de polonezii de la PMR. Anul trecut, compania ajunsese la 49 de magazine şi peste 10.600 de angajaţi. **JA-D.D.**

Parcarea, adusă din nou în discuţie FOTO: JA

Telenovela parcării de la Astoria continuă

Cei de la Hotel Continental solicită modificarea contractului şi introducerea unor noi paragrafe.

ARAD. Dacă toată lumea a crezut că, după aproape un an de blocaj, telenovela parcării de la fostul Hotel Astoria s-a terminat, odată cu adoptarea unei hotărâri a Consiliului Judeţean Arad, prin care parcarea a fost închiriată, atunci toată lumea s-a înşelat. Pentru că, la numai două luni de la momentul în care acea hotărâre a fost adoptată, reprezentanţii Hotelului Continental solicită modificarea contractului. Noile prevederi nu se referă la preţul de închiriere, nici la perioada chiriei. În schimb, reprezentanţii lanţului hotelier vin cu propuneri care să „blindeze" contractul de închiriere şi să nu lase loc de interpretări.

La capitolul „Obligaţiile proprietarului", respectiv obligaţiile CJA, cei de la Hotel Continental au solicitat introducerea unui paragraf care spune aşa: „să asigure folosinţa liniştită şi utilă a obiectului închirierii pe toată durata contractului, garantând chiriaşul contra tulburării de fapt şi de drept a folosinţei bunului închiriat şi să răspundă pentru viciile ascunse, cu excepţia perioadei de timp în care proprietarul realizează lucrări de investiţii şi reparaţii pentru a menţine imobilul închiriat în stare corespunzătoare de întrebuinţare, conform destinaţiei, caz în care proprietarul va notifica chiriaşul în prealabil cu 60 de zile. În situaţia efectuării de reparaţii de către proprietar care implică lipsa de folosinţă totală sau parţială a imobilului, lucrările se vor efectua într-o perioadă de timp rezonabilă raportat la reparaţia efectuată. Preţul chiriei va fi diminuat proporţional cu durata şi partea din imobil de care chiriaşul a fost lipsit de folosinţă". Practic, juriştii vor să se asigure că, în cazul în care CJA va efectua lucrări în parcare, hotelul nu va trebui să plătească chirie pentru perioada în care locurile de parcare sunt blocate.

Şi taxele

O altă modificare a contractului, solicitată tot de către reprezentanţii hotelului, se referă la o clarificare prin care hotelul poate să ceară taxă celor care vor parca în faţa la Continental. La capitolul „Obligaţiile chiriaşului" apare precizarea: „să nu subînchirieze, cesioneze sau greveze cu sarcini locurile de parcare închiriate. Chiriaşul are dreptul să încaseze de la clienţi contravaloarea parcării conform listei proprii de preţuri (care poate fi definită pe ore, pe zi sau lunar), activitate care nu este considerată subînchiriere în condiţiile prezentului contract". **JA-A.G.**

Va trece?

Cererea de modificare a contractului pare una justificată. Rămâne de văzut dacă aleşii judeţeni din opoziţie, care au blocat închirierea parcării aproape un an, vor vota aceste modificări. Pentru că, trebuie precizat, fiind vorba de patrimoniul judeţului, este nevoie de votul a două treimi dintre consilierii judeţeni. Fără votul celor din opoziţie, hotărârea va fi respinsă.

Spitalul de la Căpâlnaş se scumpeşte „din pix"

Firma care a câştigat licitaţia pentru construirea unui spital de psihiatrie nou cere bani mai mulţi după ce a făcut proiectul tehnic.

Rectificarea, cerută de Consiliul Judeţean FOTO: A.G.

ARAD. Consilierii judeţeni sunt chemaţi să aprobe scumpirea, „din pix", a viitorului Spital de Psihiatrie care urmează să fie construit la Căpâlnaş. Asta după ce asocierea de firme care a câştigat licitaţia a întocmit proiectul tehnic al lucrării şi şi-a dat seama că are nevoie de bani mai mulţi. Se pare că, iniţial, nu ar fi fost calculate nişte cheltuieli referitoare la terenul pe care va fi construit spitalul, dar nici cheltuieli legate de utilităţi. „În data de 6.11.2018 a fost încheiat contractul de lucrări între Judeţul Arad şi Asocierea SC Tehnodomus SA Arad şi S&M Expert Project SRL Iaşi, având ca obiect elaborarea proiectului tehnic şi execuţia lucrărilor aferente obiectivului de investiţii «Spitalul de Psihiatrie Căpâlnaş»", se arată în proiectul de hotărâre prin care se solicită majorarea preţului. Numai că, după ce a fost încheiat acest contract şi după ce s-a realizat proiectul tehnic, cele două firme care fac parte din asociere şi-au dat seama că au nevoie de peste 100.000 de lei în plus faţă de valoarea stabilită deja prin contract.

Omisiunile

„Nu au fost incluse în valoarea estimată a achiziţiei specificată în fişa de date şi nu au fost licitate următoarele: amenajarea terenului, cu valoarea de 33.864 de lei fără TVA, şi cheltuieli pentru asigurarea utilităţilor necesare obiectivului de investiţii, cu valoarea de 75.200 lei fără TVA", se arată în proiectul de hotărâre. Drept urmare, se doreşte modificarea contractului iniţial semnat între CJA şi Tehnodomus şi majorarea sumei cu aproape 110.000 de lei.

Noua valoare

După ce noii indicatori tehnico-economici vor fi aprobaţi în şedinţa Consiliului Judeţean, valoarea totală a viitorului spital de psihiatrie va fi de 23 de milioane de lei.

Însă cheltuielile cu Spitalul de Psihiatrie de la Căpâlnaş nu se vor opri aici. Pentru că va fi nevoie de o nouă investiţie, finanţată tot de către Consiliul Judeţean. „Pentru asigurarea alimentării cu energie electrică a obiectivului de investiţii se va derula ulterior o procedură de achiziţie separată", au mai anunţat cei de la CJA.

ALIN GHERASIM
alin.gherasim@informmedia.ro

Trăiesc cu gândacii sub acelaşi acoperiş

Locatarii unui bloc din Micălaca sunt exasperaţi. Au chemat două firme de dezinsecţie dar tot nu au scăpat de gândaci.

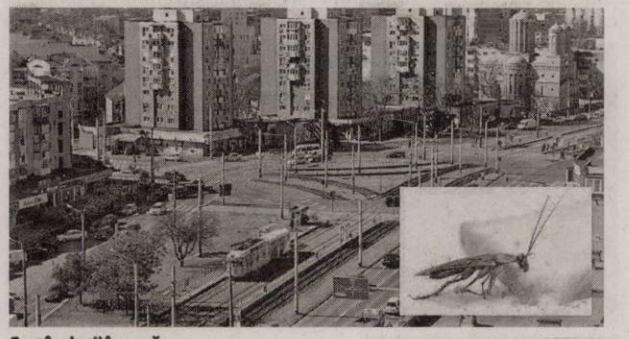

Cu gândacii în casă FOTO: JA

ARAD. Am fost contactaţi pe adresa redacţiei Jurnal arădean/Aradon de locuitorii unui bloc din cartierul Micălaca care ne-au cerut ajutorul. Ei ne spun că au contractat două firme de dezinsecţie, însă degeaba. Gândacii, care spun ei sunt foarte mari, mişună peste tot. Cel mai îngrozitor este noaptea, când aprind becul. Gândacii sunt peste tot. Pentru ei este un adevărat coşmar, trăit zi de zi. Cititorii noştri ne cer ajutorul în această problemă.

Gândacii, un adevărat coşmar

Iată ce ne spune Nădăşan Teodor, în numele locatarilor din blocul 247, din Zona Mioriţia, cartierul Micălaca: „Blocul nostru este plin de gândaci de luni de zile. Unii dintre gândaci sunt foarte mari. În cursul nopţii, când aprindem lumina, este un adevărat coşmar şi nu mai ştim ce să facem, mişună peste tot. Am chemat, până acum, două firme de deratizare. Au dat cu ceva substanţe, însă degeaba. Gândacii sunt peste tot în casele noastre. Ce să mai facem şi cum că nu mai putem sta în această situaţie?"

Cel puţin de două ori pe an

Pentru a veni în sprijinul cititorilor noştri am luat legătura cu Dorina Lupşe, preşedintele Uniunii Locale a Asociaţiilor Locative Arad, care precizează de la început că un rol important în păstrarea în bune condiţii a stării de sănătate a populaţiei şi a locuinţelor din condominii îl are lupta împotriva dăunătorilor. Dar ce presupune aceasta? Efectuarea periodică, cel puţin de două ori pe an (primăvara, toamna) a operaţiunilor de dezinsecţie, dezinfecţie şi deratizare.

Dezinsecţia... în toate spaţiile

„Aceste operaţiuni se desfăşoară atât asupra părţilor comune ale condominiului, respectiv pivniţe, holuri, terase etc., precum şi în apartamentele proprietate personală, de către o firmă de specialitate, cu personal specializat, care ştie să identifice potenţialele pericole, dar şi riscurile de sănătate, raportat la substanţele folosite împotriva dăunătorilor", ne explică Lupşe.

Mai mult, completează preşedintele ULAL Arad, conform Legii nr. 196, de organizare şi funcţionare a asociaţiei de proprietari, părţile comune sunt bunuri accesorii în raport cu proprietăţile individuale, care constituie bunurile principale. Toate părţile comune formează obiectul proprietăţii comune din condominiu.

Obligaţiile comitetului executiv

„Comitetul executiv al asociaţiei îşi asumă obligaţii, în numele proprietarilor membri ai asociaţiei de proprietari, în ceea ce priveşte administrarea condominiului, luând toate măsurile legale necesare, gestionează situaţiile excepţionale şi de criză. În scopul administrării şi întreţinerii condominiului, asociaţia de proprietari încheie contracte cu persoane juridice cu obiect de activitate protecţia împotriva dăunătorilor", încheie Dorina Lupşe. **JA-V.G.**

Spectacol floral în Piaţa Avram Iancu

ARAD. Chiar dacă a debutat cu câteva reprize de ploaie, cea de a doua ediţie a Festivalului FlorAR i-a încântat pe majoritatea arădenilor care au trecut prin Piaţa Avram Iancu şi pe strada Meţianu. Pentru că au fost şi suficiente raze de soare în cele trei zile de festival (vineri-sâmbătă-duminică), cât să pună în valoare florile din expoziţie. Dincolo de bucuria pe care majoritatea vizitatorilor au simţit-o privind atâta frumuseţe floară, reţelele sociale au fost invadate de fotografii cu aranjamentele decorative multicolore, cu figurinele-gigant îmbrăcate în flori, cu inima uriaşă din trandafiri roşii sau cu maşina din gazon cu podoabe florale... Desigur, între comentariile în general entuziasmante care au însoţit imaginile de la FlorAR, s-au regăsit şi voci care au reclamat kitsch-ul unora dintre elementele expuse.

Explozie de culoare la FlorAR FOTO: DIANA DUŢU

De apreciere sau de supărare, toţi vizitatorii FlorAR-ului au avut posibilitatea de a se înfrupta din apetisantele produse cuprinse în oferta culinară cu care festivalul a venit în faţa arădenilor.

JA-D.D.

Pentru mai multe fotografii intră pe www.jurnalaradean.ro

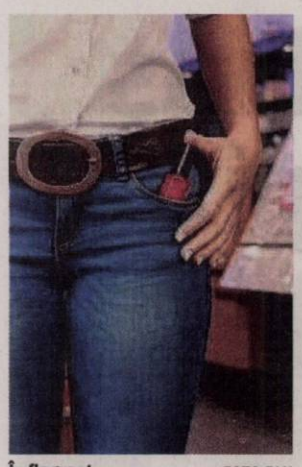

În flagrant FOTO:FAN

Furt din supermarket în Vlaicu

ARAD. Doi femei în vârstă de 29, respectiv 60 de ani, amândouă din județul Sălaj, au fost depistate în flagrant delict în timp ce sustrăgeau produse alimentare dintr-un supermarket de pe Calea Aurel Vlaicu. Potrivit reprezentanților IPJ Arad, prejudiciul - în valoare de 80 de lei - a fost recuperat și predat societății comerciale. Cele două femei sunt cercetate pentru furt de către polițiștii Secției nr. 1 Vlaicu. **JA-I.C.**

206

amenzi în valoare de 70.000 de lei au aplicat polițiștii rutieri în urma controalelor. 159 de sancțiuni contravenționale au fost date pentru nefolosirea centurii de siguranță, neacordare de prioritate, efectuarea de depășiri neregulamentare, iar restul de 64 au fost aplicate pentru depășirea vitezei legale de deplasare. Polițiștii au reținut 13 permise auto și 6 certificate de înmatriculare.

Urmărit general prins de polițiștii de frontieră

NĂDLAC. Polițiștii de frontieră din cadrul Punctului de Trecere al Frontierei Nădlac I - Nagylak au depistat și predat autorităților competente un bărbat căutat de autoritățile române, în vederea executării unei pedepse privative de libertate. Este vorba despre un tânăr de 26 de ani, domiciliat în Craiova. Acesta s-a prezentat la graniță pentru efectuarea controlului de frontieră.

„În urma efectuării verificărilor specifice, polițiștii de frontieră au constatat că pe numele bărbatului era emis, de către autoritățile române, un mandat european de arestare, pentru săvârșirea infracțiunii contra ordinii și siguranței publice. Bărbatul în cauză a fost predat unui echipaj operativ din cadrul IPJ Arad, în continuare fiind dispuse măsurile legale care se impun", au precizat reprezentanții STPF Arad. **JA-I.C.**

Oprit la frontieră FOTO: PFR

Accident grav cu patru persoane la Șiria!

Au rezultat patru victime, din care una în stare gravă. A intervenit elicopterul SMURD.

ȘIRIA. Accidentul s-a produs duminică, 26 mai, înainte de ora 11, în zona localității Șiria. În autoturism se aflau patru persoane, trei femei și un bărbat. Trei dintre victime au reușit să iasă din mașină, dar o a patra a rămas încarcerată. La fața locului au intervenit echipajul medical SMURD din Vladimirescu, un echipaj al Serviciului Județean de Ambulanță Arad, echipajul de descarcerare ISU Arad și elicopterul SMURD.

Conform informațiilor furnizate de maior George Pleșca, purtătorul de cuvânt al ISU Arad, cele trei victime sunt conștiente, în stare bună, fiind transportate la UPU Arad din cadrul Spitalului Clinic Județean de Urgență Arad. În schimb, cel de-al patrulea ocupant din autoturism a necesitat intervenția echipajului de descarcerare, care după ce l-a extras dintre fiarele contorsionate l-a predat echipajului SMURD de pe elicopter. Se pare că bărbatul se află în stare gravă, fiind inconștient.

Traficul a fost blocat total pe DJ 709 până la degajarea carosabilului.

Direct în sala de operație

Starea bărbatului este una gravă. Acesta a fost inconștient, fiiind intubat de echipajul medical. Elicopterul SMURD l-a transportat direct la Spitalul Clinic Județean de Urgență, unde a intrat direct în sala de operație. Se pare că acesta a suferit un traumatism toraco - abdominal, fractură de femur și traumatism cranio-cerebral. **JA-V.G.**

Imagine de la locul accidentului FOTO: FAN

Trei biciclişti morţi în trei accidente grave

Sâmbăta neagră a bicicliștilor: trei accidente, trei morți, toți biciclişti, trei răniți.

Trei accidente, trei morți FOTO: JA

ARAD. Cum s-a întâmplat nenorocirea? Ne-a explicat Adina Aconstantinesei, purtătorul de cuvânt al IPJ Arad: „Sâmbătă, în jurul orei 12:30, un bărbat de 25 de ani din Ineu a condus un autoturism pe DJ 792, în afara localității Ineu, iar la efectuarea unei manevre de depășire într-o curbă ușoară la dreapta, a pierdut controlul asupra autoturismului, accidentând grav un biciclist de 72 de ani, din Ineu, care se deplasa pe același sens de mers. În urma verificărilor, s-a constatat că șoferul nu deține permis de conducere pentru nicio categorie de vehicule. În urma leziunilor suferite, biciclistul a decedat la spital. Se continuă cercetările sub aspectul săvârșirii infracțiunii de ucidere de culpă și conducere fără permis".

Biciclist decapitat

La numai o oră distanță, alți doi biciclişti au fost victime ale unui accident, vinovat fiind tot șoferul unei mașini. Unul dintre biciclişti a avut parte de o moarte brutală, fiind decapitat în urma impactului pe care l-a avut cu autoturismul. Potrivit polițiștilor, șoferul vinovat era sub influența băuturilor alcoolice. „Sâmbătă, în jurul orei 13:45, un arădean de 31 de ani a condus un autoturism pe DJ 682C, sensul de mers Vladimirescu - Horia, iar la un moment dat a efectuat o manevră de depășire, nepăstrând o distanță laterală suficientă, accidentând mortal un biciclist de 46 de ani, din Vladimirescu. În urma testării cu aparatul alcooltest a conducătorului auto a rezultat o valoare de 0,18 mg/l alcool pur în aerul expirat. Se efectuează cercetări sub aspectul săvârșirii infracțiunii de ucidere din culpă, fiind dispusă recoltarea de probe biologice în vederea stabilirii alcoolemiei și luării de măsuri legale și în acest sens", a declarat Claudia Iuga, purtătorul de cuvânt al IPJ Arad.

Al treilea accident

După alte trei ore, un alt accident, un alt deces. De această dată, în comuna Secusigiu. Și, de această dată, vinovată ar fi fost chiar persoana cu bicicleta. O femeie de 67 de ani, care circula cu o bicicletă pe marginea drumului, a virat brusc, fără să se asigure, fiind lovită din plin de un șofer care circula regulamentar. Chiar dacă, și la acest eveniment, a fost solicitată intervenția elicopterului SMURD, victima nu a mai putut fi salvată. „Sâmbătă, în jurul orei 17:10, un bărbat de 51 de ani, din Pecica, a condus un autoturism pe DJ 682, în localitatea Satu Mare, comuna Secusigiu, dinspre Arad spre Periam, iar în dreptul unui imobil a surprins și accidentat mortal o femeie de 67 de ani care se deplasa în aceeași direcție de mers. Aceasta, fără sa se asigure, a efectuat un viraj la stânga prin fața autoturismului, iar în urma impactului a fost proiectată într-o altă femeie, de 30 de ani, care se deplasa în calitate de pieton pe marginea părții carosabile pe sensul opus de mers. Femeia de 30 de ani a fost rănită ușor. Se continuă cercetările sub aspectul săvârșirii infracțiunii de ucidere din culpă și vătămare corporală ușoară", a transmis Claudia Iuga, de la IPJ Arad. **JA-A.G.**

Gesturi obscene făcute în fața unor copii

VLADIMIRESCU. Un bărbat de 42 de ani, din Vladimirescu, ar fi făcut gesturi obscene și ar fi adresat cuvinte jignitoare copiilor aflați pe stradă și părinților acestora. De asemenea, bărbatul i-ar fi filmat cu telefonul mobil atât din imobilul său, cât și pe stradă, urmărindu-le activitățile cotidiene, cauzând mai multor locuitori din zonă o stare de temere. În cauză a fost întocmit un dosar de cercetare penală sub aspectul săvârșirii infracțiunii de hărțuire, fiind documentată întreaga activitate infracțională a celui în cauză", au precizat reprezentanții IPJ Arad. **JA-I.C.**

Doi tineri din Sântana, cercetați pentru furt

SÂNTANA. Polițiștii orașului Sântana cercetează doi tineri din localitate, de 18 și 21 ani, bănuiți de furt. În urma investigațiilor efectuate a fost identificat un tânăr de 18 ani, care, în noaptea de 17 spre 18 mai, ar fi sustras o bicicletă dintr-un rastel aflat în fața unui magazin de pe raza localității Sintea Mică, și un tânăr de 21 de ani care ar fi sustras un telefon mobil din mâna părții vătămate în ziua de 22 mai. În ambele cazuri, prejudiciul a fost recuperat. **JA-I.C.**

Furat din mână FOTO: FAN

Proces simulat cu studenții anului II

ARAD. Studenții anului II ai Facultății de Științe Juridice din cadrul Universității de Vest „Vasile Goldiș" Arad au luat parte, sub coordonarea avocatului Laviniu Ușvat și a judecătorului Călin Mihalaș, la un proces penal simulat. Studenții au avut roluri bine determinate - în cadrul procesului penal simulat - pe care le-au însușit natural: de judecător, respectiv procuror și grefier, de avocat, parte vătămată, martori și chiar inculpați. Călin Mihalaș, judecător în cadrul Judecătoriei Arad spune că prin aceste activități se încearcă introducerea studenților în particularitățile procedurii penale judiciare. „Ceea ce dorim este ca această activitate să fie utilă, benefică, astfel că încă din anul II studenții au posibilitatea de a se «juca» și de a se bucura de diversele roluri și profesii pe care le pot îmbrățișa la sfârșitul facultății", a declarat avocatul Laviniu Ușvat. **JA-I.C.**

În timpul procesului FOTO: V.G

Pentru mai multe fotografii intră pe www.jurnalaradean.ro

Arestat, după ce a fost prins fără permis

ARAD. Obișnuința unui bărbat din Păuliș, în vârstă de 47 de ani, care conducea fără permis, l-a băgat după gratii. Reprezentanții Inspectoratului de Poliție Județean Arad au anunțat faptul că polițiștii de la Secția 7 Rurală Lipova au decis să îl rețină pe suspect pentru 24 de ore, după care judecătorii au decis să îl aresteze preventiv pentru 30 de zile.

Motivul? Bărbatul a fost prins de două ori în numai trei zile conducând fără a avea permis. Mai mult decât atât, într-una dintre dăți, „șoferul" conducea și sub influența băuturilor alcoolice. „La data de 20 mai, un bărbat de 47 de ani, din Păuliș, a fost depistat în trafic în timp ce conducea pe raza aceleiași localități un autoturism fără a deține permis de conducere. Același bărbat a fost depistat la data de 22 mai, pe raza localității Ghioroc, în timp ce conducea un autoturism fiind sub influența băuturilor alcoolice, având o alcoolemie de 0,97 mg./l. alcool pur în aerul expirat. În baza probatoriului administrat, cel în cauză a fost reținut de polițiști pentru 24 de ore, urmând a fi prezentat magistraților Judecătoriei Lipova cu propunerea de arestare preventivă, fiind cercetat sub coordonarea procurorului de caz din cadrul Parchetului de pe lângă Judecătoria Lipova pentru săvârșirea de infracțiuni la regimul circulației rutiere. Bărbatul a fost arestat pentru 30 de zile", au anunțat cei de la IPJ Arad.

„Șoferul" fără permis poate ataca decizia Judecătoriei Lipova la Tribunalul Arad. **JA-A.G.**

Sport

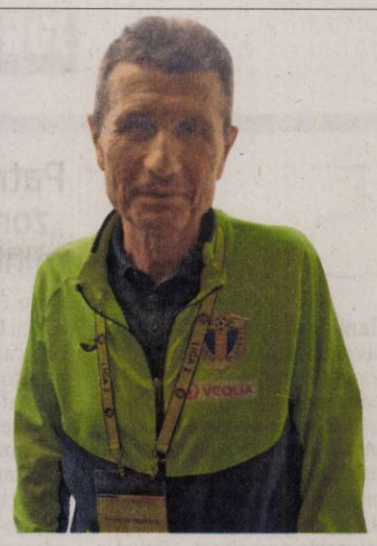

„În repriza a doua, am fost echipa care am atacat în proporţie de aproape 100%

Gigi Mulţescu, antrenor Petrolul Ploieşti

40

de suporteri a avut Petrolul la meciul de ieri, de pe „Motorul", la meciul contra UTA-ei. Aceştia şi-au făcut cu prisosinţă datoria, cântând şi scandând tot meciul, deci implicit şi la 2-0 pentru gazde. Aşteptările nu le-au fost spulberate de favoriţi, care au întors meciul, iar la finalul acestuia s-au bucurat împreună pentru victorie.

Politicul, pus la zid de suporterii echipei UTA

ARAD. Nici bine nu a început meciul de ieri, dintre UTA şi Petrolul, că fanii echipei UTA au luat în colimator clasa politică românească.

Exact în zi de alegeri, cele două mari partide ale României au fost înjurate, dar nici primarul Aradului nu a scăpat de mânia fanilor. Apropo de galeria UTA-ei, la scorul de 2-0 a părăsit tribuna, ratând - astfel - cele patru goluri ale Petrolului, care a întors astfel meciul.

JA-L.S.

Dezamăgit că băieţii au jucat doar 40 de minute

ARAD. Antrenorul secund al UTA-ei, Cristi Păcurar, a spus, la conferinţa de presă de după meciul cu Petrolul, că elevii săi au jucat doar 40 de minute fotbal.

„Doream să vin în faţa dumneavoastră, pentru ultima oară, cu un rezultat pozitiv, în faţa unei echipe de tradiţie, dar 40 de minute am jucat fotbal, după aceea s-a întâmplat ce s-a întâmplat. Din punctul meu de vedere, am căzut fizic, din minutul 50, ştiam că s-ar putea întâmpla asta, iar apoi două greşeli individuale a făcut ca scorul să se facă 4-2. A fost un joc în care timp de 40 de minute noi păream echipa care se bate pentru un loc de promovare. Am dat două goluri şi am ratat alte şanse de a mai marca, dar apoi - inexplicabil şi ireal - s-a întâmplat ce aţi văzut. Lumea îmi cerea să fac schimbări, am făcut şi schimbări, au intrat copii de pe bancă, dar după minutul 50 am căzut fizic, iar unii jucători chiar se cereau afară, accidentaţi fiind. Iar greşelile astea individuale văd că persistă şi în continuare. Am crezut că după anunţarea noului antrenor se va lua presiunea de pe jucători, să se intre într-o normalitate. Să jucăm pentru oamenii ăştia care ne iubesc, iubesc UTA în continuare, dar noi am făcut-o doar 40 de minute" - a declarat Păcurar.

Cristi Păcurar FOTO: L.S.

La rândul său, tehnicianul Petrolului, Gigi Mulţescu a spus: „Anticipam că o să fie un meci greu, UTA a arătat forţă pe teren propriu, iar noi avem nevoie de toate punctele. Această presiune ne-a făcut să fim imprecişi îm prima repriză, când arădenii au dominat majoritatea timpului, noi răspunzând doar cu câteva contraatacuri sau faze fixe. Sigur, la pauză am reglat mai multe lucruri, tactic în special, apoi am condus jocul şi am câştigat just. Am fost echipa care am atacat în proporţie de aproape 100%".

JA-L.S.

„Lupii" au întors meciul

Petrolul a revenit şi a câştigat în faţa UTA-ei, după ce a fost condusă cu 2-0. Repriza secundă, decisivă!

Şeroni s-a bucurat de golul marcat, dar apoi a gafat monumental FOTO: V.G.

ARAD. UTA a uitat să mai joace fotbal în repriza secundă, după ce timp de 43 de minute au avut o evoluţie excelentă! Elevii lui Cristi Păcurar au zburdat pe teren după vreo 16-17 minute, iar apoi Costin şi Ciucur au avut primele ocazii de gol. Totuşi, arădenii au deschis scorul, însă abia în minutul 31, când Oroian a prins un şut de generic, de la vreo 20 de metri, mingea a şters transversala şi a intrat în poartă: 1-0. În min. 43 era deja 2-0, Şeroni marcând cu capul, din faţa careului mic, cu toată opoziţia lui Ghinga. Dar, imediat, oaspeţii au redus din handicap, Arnăutu profitând de o inexactitate a lui Manea, şutul său de la 13 metri scuturând plasa: 2-1.

După pauză, UTA a uitat să mai joace fotbal, iar după o mare ratare a lui Ţicu, a venit egalarea: B. Rusu a trimis un şut-centrare în faţa porţii, iar de acolo Marinescu a îndeplinit o simplă formalitate: 2-2! Apoi, Moldoveanu, Arnăutu şi Puşcaş au anunţat golul, care avea să vină însă din piciorul lui B. Rusu, care a marcat cu capul, după ce Orlic a ieşit aiurea din poartă, la un corner bătut de Marinescu: 2-3 (min. 78). Scorul final a fost stabilit de Arnăutu, care a marcat din penalty, după ce tot el a fost faultat în careu de Şeroni, care a greşit grav, oferindu-i pe tavă mingea atacantului ploieştean: 2-4 (min. 88). **JA-L.S.**

UTA - Petrolul 2-4 (2-1)

Stadion „Motorul", teren sintetic, timp călduros, spectatori 1500. Au marcat: Oroian – min. 31, Şeroni – min. 43, respectiv Arnăutu – min. 44 şi 88 – penalty, Marinescu – min. 64, B. Rusu – min. 78.

UTA: Orlic – Manea, Melinte, Şeroni, Copaci – Costin, Neagu, Hrezdac, Ciucur – Oroian – C. Rus. Rezerve: Bodea – Ivan, Isac, Miculescu, Kanda, Gavrilă, D. Popa. Petrolul: C. Lungu – Borţa, Ghinga, Cazan, Ţicu – Chindriş, Puşcaş – Şaim, Marinescu, Moldoveanu – Arnăutu. Au arbitrat: G. Găman – la centru, D. Iliescu şi Ad. Popescu – asistenţi (toţi din Craiova). Obs. FRF: C. Petropulos – Alba Iulia şi D. Jiga – Bistriţa.

Emoţiile şi-au spus cuvântul

IZVORANI. Echipa de fotbal fete a Şcolii Gimnaziale Agrişu Mare (prof. Georgian Hulbăr) nu a reuşit să depăşească faza grupelor la turneul final al Olimpiadei Naţionale a Sportului Şcolar de la Izvorani. Agrişencele au pierdut: 0-4 cu echipele din Cluj şi Bucureşti şi 1-2 (gol Prială) cu cea din Teleorman.

„Am căzut într-o grupă foarte grea, Clujul fiind un centru puternic de fotbal feminin, cu Olimpia multiplă campioană şi echipa a doua şi echipe de junioare. Ne-am trezit că trebuie să jucăm cu fete legitimate, nu amatoare, din sportul şcolar. Mulţumim celor care ne-au sprijinit să ajungem până la faza finală: Consiliul Judeţean, Primăria Tîrnova, doamna consilier judeţean Simona Stan, omul de afaceri Silviu Turc şi colegilor profesori de la Şcoala din Agrişu Mare" - a spus prof. Hulbăr.

La Izvorani, Şc. Gimn. Agrişu Mare a fost reprezentată de: Bianca Moroşan, Raluca Bulbuc, Mihaela Onişor, Alexandra Onişor, Adriana Ţica, Diana Sabău, Paula Filimon, Adeline Miheţ, Cristina Prială şi Simina Moroşan. **JA-D.S.**

„Campionii, campionii, campionii"!

Progresul Pecica a fost premiată pentru câştigarea campionatului Ligii a IV-a, după victoria cu UTA II.

PECICA. Chiar dacă matematic era deja campioană judeţeană, Progresul Pecica s-a bucurat pe deplin doar sâmbătă, după meciul cu UTA II, când AJF Arad le-a înmânat Cupa, medaliile şi diplomele de campioni. A fost, practic, o zi de sărbătoare, la care a participat însuşi primarul oraşului, Petru Antal, care - alături de secretarul general al AJF, Vasile Rad - i-a premiat pe jucători.

Dar, greul de-abia acum începe, deoarece pecicanii au anunţat că mai au două obiective, dintre cele mai serioase: câştigarea Cupei României, faza judeţeană, în faţa celor de la Păulişana Păuliş, dar mai ales accederea în Liga a III-a, după barajul cu campioana judeţului Hunedoara.

Bucurie de nedescris în tabăra pecicană FOTO: FAN

Pentru a puncta şi ce a fost pe teren, trebuie spus că Progresul s-a impus în faţa puştilor de la UTA, cu 3-0, golurile venind, totuşi, după o oră de joc. Au punctat: S. Popa - penalty, min. 64, Arsene - min. 67 şi Puie - min. 83.

Pecica: Fl. Rusu - T. Bodri, Ţugulescu, Wild, Aldan (Edu) - Drîglă (Copil), S. Popa, Moraru (P. Măgulean), Huţanu - Arsene - Puie. **UTA II:** Zamfir - Haloş (Iova), Salka, Paşcu, Mohaci - Vulturar, Cocriş (Sterciuc) - Răzban, Rădulescu (R. Petcuţ), Duma (Onişor) - Nistor. Au arbitrat: A. Gornic - la centru, A. Pîslaru, Fl.Vesa - asistenţi. Observatori AJF: L. Buda şi V. Rad. **JA-L.S.**

Fotbal - Liga 2, etapa 37

Rezultate: Academica Clinceni – FC Argeş 2-1, Metaloglobus Bucureşti – Energeticianul 3-0, Pandurii Tg Jiu – ASU Poli Timişoara 1-0, Sportul Snagov – Aerostar Bacău 1-0, ACS Poli Timişoara – CS Mioveni 1-4, Ripensia Timişoara – Daco Getica Bucureşti 1-1, Dacia Brăila – Farul Constanţa 0-2, CS Balotesti – Univ Cluj Napoca 0-2, Chindia Târgovişte – Luceafărul Oradea 4-1, AFC UTA – Petrolul Ploieşti 2 - 4 .

Clasamentul

1. CHINDIA TÂRGOVIŞTE	37	26	7	4	77-33	85
2. ACAD CLINCENI	37	27	3	7	74-22	84
3. UNIV CLUJ NAPOCA	37	24	7	6	83-26	79
4. PETROLUL PLOIEŞTI	37	24	5	8	75-35	77
5. SPORTUL SNAGOV	37	21	7	9	54-34	70
6. FC ARGEŞ	37	19	8	10	51-31	65
7. CS MIOVENI	37	17	7	13	60-41	58
8. LUCEAFĂRUL ORADEA	37	13	10	14	51-59	49
9. METALOGLOBUS	37	14	7	16	43-54	49
10. AFC UTA	37	13	8	6	55-61	47
11. RIPENSIA TIMIŞ	37	12	10	15	43-53	46
12. FARUL CONSTANŢA	37	14	4	19	45-59	46
13. ASU POLI TIMIŞ	37	12	9	16	37-38	45
14. DACO GETICA	37	10	14	13	51-54	44
15. PANDURII TG JIU	37	12	8	17	57-63	44
16. ENERGETICIANUL	37	9	12	16	46-53	39
17. AEROSTAR BACĂU	37	10	5	22	53-66	35
18. ACS POLI TIMIŞ	37	7	8	22	30-64	29
19. CS BALOTEŞTI	37	6	6	25	29-81	24
20. DACIA BRĂILA	37	4	7	26	30-117	19

Etapa viitoare (ultima): Argeş-Snagov, Luceafărul-Brăila, Farul-Ripensia, Daco Getica-ACS Poli, Mioveni-UTA, Petrolul-Clinceni, Aerostar-Balotesti, U Cluj-Pandurii, ASU Poli-Metaloglobus, Energeticianul-Chindia.

Fotbal - Liga 4, etapa 29

Rezultate: Podgoria Pâncota – Frontiera Curtici 1-5, Progresul Pecica – AFC 2 UTA 3-0, Unirea Sântana – Cetate Săvârşin 7-0, Speranţa Turnu - Victoria Zăbrani 1-7, Şoimii Şimand – CS Glogovăţ 4-2, ACS Socodor – Păulişana Păuliş 4-0, Victoria Nădlac – CS Ineu 0-3 (f.j.), Victoria Felnac – a stat.

Clasamentul

1. PROGRESUL PECICA	27	24	2	1	102-13	74
2. UNIREA SÂNTANA	27	18	6	3	89-27	60
3. FRONTIERA CURTICI	27	16	5	6	55-28	53
4. VICTORIA ZĂBRANI	27	15	2	10	75-38	47
5. ACS SOCODOR	28	15	1	12	68-55	46
6. AFC 2 UTA	27	12	6	9	72-48	42
7. PODGORIA PÂNCOTA	27	13	3	11	63-50	42
8. CS GLOGOVĂŢ	27	13	2	12	60-59	41
9. PĂULIŞANA PĂULIŞ	27	11	6	10	63-50	39
10. ŞOIMII ŞIMAND	27	12	3	12	53-46	39
11. CS INEU	27	11	3	13	59-51	36
12. VICTORIA FELNAC	27	9	2	16	35-64	29
13. CETATE SĂVÂRŞIN	27	8	1	18	49-101	25
14. SPERANŢA TURNU	27	2	2	23	27-127	8
15. VICTORIA NĂDLAC	27	1	2	24	13-126	5

Etapa viitoare (ultima, sâmbătă, 1 iunie): Curtici – Şimand, UTA 2 – Turnu, Ineu – Felnac, Glogovăţ – Sântana, Săvârşin – Pecica, Păuliş – Pâncota, Zăbrani – Nădlac 3-0 (f.j.), Socodor – stă.

„Pătuţ de somn şi de poveste"

ARAD. Momente emoţionante, la Domeniul Lupaş, unde s-a desfăşurat acţiunea „Pătuţ de somn şi de poveste", dedicată reabilitării secţiei de terapie intensivă de la Spitalul Matern.

Clubul UTA a participat la întâlnire cu prima echipă şi echipele de juniori, oferind două mingi pentru care s-au licitat sume frumoase. Băieţii au venit cu propria contribuţie financiară, iar clubul va continua implicarea în proiect. La final s-au contabilizat 16.918 lei şi peste 10.000 de euro, bani ce urmează să fie folosiţi pentru renovarea totală şi dotarea cu aparatură de ultimă generaţie a „Maternului" arădean.

„Un astfel de proiect nu poate fi perceput de către noi doar ca o obligaţie civică. E un gest de respect peste timp şi actual pentru mamele, soţiile sau fiicele noastre. Pentru mulţi dintre noi, povestea acestei vieţi a început la <Maternul> din Arad. Cred că oamenii care sunt capabili să susţină acest proiect o vor face, realizând că momentul în care, în Arad, o femeie aduce pe lume un copil trebuie să aibă loc într-un spaţiu decent, sigur şi... contemporan", a punctat Codru Grădinariu, directorul general al UTA-ei.

Aşadar, fotbaliştii „Bătrânei Doamne" au mai bifat un eveniment umanitar. **JA-L.S.**

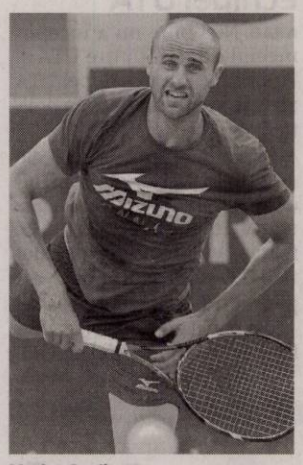

Marius Copil FOTO: FAN

Francezul Paire, adversarul lui Copil la Paris

PARIS. Arădeanul Marius Copil îl va înfrunta pe francezul Benoit Paire - finalist la prima ediție a Arad Challenger, în 2010 - în prima rundă a turneului de la Roland Garros, al doilea de Mare Șlem al anului. Aceasta va fi prima confruntare dintre Copil (28 ani, 81 ATP) și Paire (30 ani, 51 ATP). Copil se află la a treia participare pe tabloul principal de la Roland Garros, însă de fiecare dată a părăsit întrecerea la primul hop. **JA-D.L.**

5

luni de pregătire, la Arad, au avut sportivele din lotul național de gimnastică ritmică, antrenate de Daniela Chiriac și Tatiana Novikova (CSM Arad) și cu arădeanca Alenia Biringer în componență, care au participat la CE din Baku. La exercițiul cu 5 cercuri, junioarele s-au clasat, alături de cele două sportive senioare, pe poziția a 8-a în clasamentul pe echipe.

Patru echipe la „zona" CN de minifotbal

ARAD. Podiumul ultimei ediții a Ligii Desavoia, cel mai puternic campionat județean de minifotbal pe teren artificial, format din Premiere, Luciano și Sistema, plus campioana de toamnă (sezonul s-a întrerupt, în primăvară, datorită problemelor de sănătate ale lui Ionuț Popa), Șoimii Șimand, vor reprezenta Aradul la „zona" CN de minifotbal de la Florești (Cluj). Competiția are loc în perioada 7-9 iunie. **JA-D.S.**

Dana Dodean FOTO: FAN

Dana Dodean este campioană în Portugalia!

LISABONA. Jucătoarea de tenis de masă a obținut titlul național în Portugalia. După ce a cucerit Cupa Portugaliei, jucătoarea care este legitimată și la CSM Arad și-a trecut în cont și titlul de campioană, alături de Sporting Lisabona, ce a reușit să întrerupă dominația celor de la CTM Mirandela. Echipa Danei s-a impus în finala din play-off cu 2-0, după 3-1 în primul joc și 3-2 vineri, în deplasare. **JA-D.L.**

Tempestini, a treia victorie

Campionul național en-titre Simone Tempestini a obținut un nou succes la Raliului Aradului.

Superspeciala din centrul municipiului a atras mii de arădeni FOTO: IZA PAL

ARAD. Echipajul Simone Tempestini/Sergiu Itu (Hyundai I20 R5) a câștigat toate cele nouă probe speciale ale ediției din acest an a Raliului Aradului, fiind cronometrat cu timpul de o oră 22 min. 13 sec. 9/10. De la Arad, campionul național en-titre a plecat direct în Portugalia, la o etapă de campionat mondial.

Pe locul secund s-a clasat echipajul Dan Gîrtofan/Tudor Mârza (Skoda Fabia R5), la 03 min. 50 sec. 9/10 de lider, podiumul general al etapei fiind completat de cuplul ce în 2018 se impunea la Arad, Valentin Porcișteanu/Dan Dobre (Citroen C3 R5), la 03 min. 51 sec. 5/10.

Raliul Aradului a avut în total 9 probe speciale, cu o lungime de 134,57 de kilometri, toate câștigate de campionul național en-titre, clujeanul Simone Tempestini.

A fost a treia victorie la Arad pentru Tempestini, după reușitele din 2015 și 2016, devenind astfel cel mai de succes pilot din istoria acestei competiții. Mai mult, acesta are nu mai puțin de 37 de probe speciale câștigate de-a lungul celor 9 ediții în care a participat.

Bucurie în familia Gîrtofan

Pentru familia Gîrtofan nu a fost motiv de bucurie doar locul doi ocupat de fostul campion național, ci și prima poziție în clasamentul RC2N reușită de Andrei Gîrtofan și Doru Vraja (Subaru Impreza N5). Adi Teslovan și Vajk Cseh și-au adjudecat două locuri întâi la Arad, atât la RC3, cât și la Două Roți Motrice.

Cupe pentru toți

Tot de două ori pe prima treaptă a podiumului au urcat și frații Norbert și Francesca Maior, învingători atât la juniori, cât și la RC5. La RC4, victoria a fost adjudecată tot de Mihnea Mureșan și Marc Banca (Peugeot 208 R2).

Bogdan Năstase și Delia Năstase (Mitsubishi Lancer Evo) au dominat clar grupa Nat11, câștigând 8 din cele 9 probe speciale ale Raliului Aradului.

Danuț Budai și Lucian Budai au câștigat Cupa Suzuki în Raliul Aradului și au preluat fotoliul de lider la capătul celor două runde, în timp ce primii la Cupa Dacia, au fost Bogdan Gheorgheiu și Andrei Pintilii.

A treia etapă din Campionatul Național de Raliuri Dunlop va fi Raliul Moldovei, în perioada 21-22 iunie.

DAN LAZĂR
daniel.lazar@informmedia.ro

Și-au tăiat partea leului la Cupa „Pădureni"

CHIȘINEU CRIȘ. Trei dintre cele patru concursuri sportive din cadrul Cupei „Pădureni" au revenit echipelor gazdă, pregătite de prof. Andrei Palfi.

Aflată la ediția cu numărul VI, competiția organizată de Șc. Gimn. Pădureni - Chișineu Criș (director Iudit Sime) a avut la start unități de învățământ din: Socodor, Adea, Satu Nou, Zerind și Chișineu Criș.

Întrecerea de fotbal a revenit gazdelor, 6-1 în finala cu Șc. Gim. „Iustin Marșieu" Socodor, sub panouri podiumul a fost: Pădureni, Socodor, Satu Nou (fete), Pădureni, Satu Nou, Adea (băieți), iar la handbal feminin s-a impus Șc. Gim. „Symoni Imre" Satu Nou (prof. Attila Szabo), urmată de Socodor și Liceul „Mihai Veliciu" Ch. Criș.

La finalul evenimentului, ospitalierii organizatori au oferit câteva premii speciale: Brian Leteg („cel mai bun jucător"), Norbert Zleoszki („cel mai bun portar") - la fotbal, Patricia Patkany, Beni Romona (cei mai buni jucători la baschet) - toți de la „vulturii" din Pădureni, Beatrix Macsar (jucătoare) și Victoria Valko (portar) - la handbal, ambele din Satu Nou.

„Sper că oaspeții noștri s-au simțit bine. Încercăm să le oferim copiilor posibilitatea de a se întrece în sporturile lor preferate, dar și ocazia de a socializa cu elevi din alte școli. Îi așteptăm și la ediția de anul viitor", a spus, la festivitatea de premiere, Iudit Sime, directorul unității de învățământ din Pădureni - Chișineu Criș, care a oferit invitaților o ediție specială a revistei școlii, „Vocea elevului dintre Crișuri".

JA-D.L.

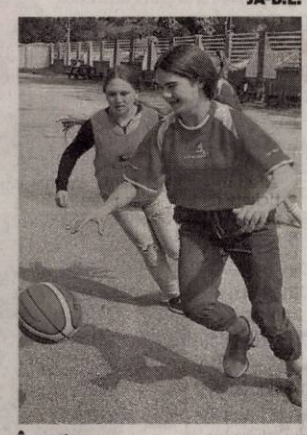

În acțiune FOTO: JA

Avem campioni naționali la ultramaraton, 6 ore!

TIMIȘOARA. Performanțe remarcabile pentru doi sportivi de la CS Universitatea „Aurel Vlaicu" Arad în cadrul ediției a 4-a a concursului internațional de alergare S24H și a 2-a ediție a Campionatului Național de Alergare de 6, 12 și 24 de ore.

Campionii FOTO: FAN

În proba de Ultramaraton, 6 ore, Roland Unterweger a trecut primul linia de sosire la masculin, parcurgând o distanță de 77,45 kilometri, într-o cursă foarte grea, la care s-au înscris mulți alergători profesioniști. În cadrul aceleiași competiții, dar la feminin, Iulia Ghinga a devenit campioană națională.

Aradul mai are sportivi înscriși și la proba de ștafetă 12 ore, dar și la incredibila probă de 24 de ore. **JA-D.S.**

Ștachetă păstrată sus, la „Ienopolis"

INEU. O adevărată sărbătoare a sportului școlar, cu ocazia celei de-a VI-a ediții a Cupei „Ienopolis". Competiția regională a atras elevi din vestul țării, la proba de aeromodelism venind chiar și școlari din Mizil.

Proba de cros a avut următorii câștigători: Diana Balaban (Șc. Gimn. Șimand), Iosua Ivanovici (Zărand) - clasele V-VI, Ioana Boiciuc, Dragoș Dorvoș (ambii Zărand) - clasele VII-VIII, Cosmina Hulbar (Sebiș) și Ioan Benea (Ineu) - liceu. De remarcat că la feminin, clasele VII-VIII, următoarele locuri au fost ocupate de eleve ale Șc. Gim. Țipar: Larisa Borteș, Patricia Keller, Gabriela Kovacs și Monica Kolompar.

Sportul rege a atras cel mai mare număr de participanți, 12 echipe întrecându-se la categoria gimnaziu, podiumul fiind ocupat de unități de învățământ din Ineu, Apateu și Șimand. La handbal fete s-a impus Satu Nou (5-2 în finală), urmată pe podium de Șiria și Sântana, iar în întrecerea feminină de baschet a triumfat lejer Țiparul, secondată de Șc. Gim. „N. Bălcescu" (Gen. 11) Arad și Satu Nou.

Colaj de imagini de la Cupa „Ienopolis" FOTO: JA

În sporturile individuale s-au remarcat Larisa Moț (Clubul Copiilor Ineu - tenis de masă) și Ciprian Lazăr (Pâncota - șah), iar la aeromodele primii au fost Cristian Micloș (Palatul Copiilor Arad - la zmee) și Darius Chifor (Palatul Copiilor Brad - planoare F2).

Au pus umărul la această reușită Clubul Copiilor Ineu, Primăria Ineu, liceele „Mihai Viteazul" și „Sava Brancovici", prof. Ioan Bulza fiind „sufletul" acestui eveniment, ce a devenit unul de tradiție în peisajul sportului școlar. **JA-D.L.**

Trei remize și o victorie la trasul cortinei!

ARAD. Punct final în ediția 2018-2019 a eșalonului fotbalistic cu numărul trei. Cu cele patru reprezentante ale sportului rege județean clasate în prima parte, între locurile 2-7.

În formula: Jianu - Nagy, Calvin, Bercu, Burlă (min. 77, A. Popa), Filimon, Lazea, M. Popa, D. Rusu (min. 86, Obrad), Istrate (min. 74 Sulea), Trabalka (min. 63, Marton), „șoimii" din Lipova au încheiat sezonul cu un succes, scor 1-0 (gol Istrate min. 13), în disputa cu CSC Ghiroda. Locul 2 este văzut astfel de antrenorul Flavius Sabău: „Ne-am fi dorit mai mult, dar nu știu dacă eram pregătiți, pe toate palierele, pentru a juca în liga secundă".

Dagău - Sabău, Lazăr (min. 68, Clej), Al. Pavel, Siminic, Piț, Fl. Gâlcă, Suslak, Ciornei (min. 90, Ianc), Matei, Bozian (min. 63, Modan) a fost echipa trimisă pe teren de antrenorul Adrian Abrudean în disputa celor de la Crișul Chișineu Criș împotriva Unirii Alba Iulia. A rezultat o remiză, scor 1-1 (gol Modan min. 82), care a parafat menținerea grupării din Cetatea Unirii în Liga 3.

În alcătuirea: Stănilă - Polgar, Nistor, Sabău, Mager, Prună, Mihuța, Deta (min. 90, Gruiescu), Vlad, Capătă (min. 69, Matiș), Bulza (min. 73, Iuga), „sămădăii" de la LT Cermei și-au atins scopul în disputa cu Metalurgistul Cugir: un punct pentru locul 4. A fost 1-1, golul echipei pregătite de Radu Anca fiind semnat de Mager min. 82.

Horvat - Pop (min. 30, Petculescu), Onuțan, Forizs, Dărăban, Ember (min. 71, Deliman), Ciochină, Susan (min. 65, Szekely), Mateucă, Vereș, Enciu (min. 82, Rugină) a fost formula gândita de Cristi Todea în remiza, scor 1-1 (gol Petculescu min. 50), obținută pe terenul „lanternei roșii", SC Ocna Mureș. Iar sebișenii reușesc o performanță de apreciat: 11 jocuri consecutive fără înfrângere. **JA-D.S.**

Fotbal - Liga 3, etapa 30

Rezultate: CSM Lugoj – Millenium Giarmata 4-3, ACS Dumbrăvița – FC Avrig 5-0, Cetate Deva – FC Hunedoara 1-3, Crișul Chișineu Criș – Unirea Alba Iulia 1-1, Lunca Teuz Cermei – Metalurgistul Cugir 1-1, Industria Galda – Școlar Reșița 1-0, Șoimii Lipova – CSC Ghiroda 1-0, CS Ocna Mureș – Național Sebiș 1-1.

Clasament final

1. ȘCOLAR REȘIȚA	30	19	5	6	60-27	62
2. ȘOIMII LIPOVA	30	18	6	6	70-42	60
3. ACS DUMBRĂVIȚA	30	18	4	8	60-43	58
4. LUNCA TEUZ CERMEI	30	17	2	11	56-48	53
5. METAL CUGIR	30	15	8	7	59-46	53
6. NAȚIONAL SEBIȘ	30	13	11	6	57-44	50
7. CRIȘUL CRIȘ	30	13	10	7	55-31	49
8. FC AVRIG	30	13	4	13	38-43	43
9. CS HUNEDOARA	30	12	6	12	53-51	42
10. INDUSTRIA GALDA	30	13	2	15	50-43	41
11. CSC GHIRODA	30	12	3	15	57-52	39
12. UNIREA A IULIA	30	9	11	10	37-42	38
13. CETATE DEVA	30	10	5	15	36-49	35
14. GIARMATA	30	8	5	17	45-64	29
15. CSM LUGOJ	30	2	6	22	29-77	12
16. OCNA MUREȘ	30	2	4	24	28-88	10

SC ERGAD TECHNOLOGY SRL

Arad, str. Pădurii nr. 24

firmă cu capital integral Italian care activează în domeniul industriei electronice angajează:

MONTATORI SUBANSAMBLE ŞI OPERATORI ASAMBLARE PARTE MECANICĂ

Femei şi bărbaţi pentru montarea componentelor electronice.

Se oferă:

- Salariu de încadrare 2600 ron din prima lună
- bonus după 3 luni de la data angajării
- decontare transport + asigurăm transport pe ruta Arad-Zădăreni şi Arad-Iratoş, Dorobanţi, Curtici, Macea cu microbuz
- tichete de masă din prima zi
- prime de vacanţă
- analize gratuite pentru angajare
- ore suplimentare plătite dublu
- program de lucru 1 schimb

TEHNICIENI ELECTRONIŞTI.

Pentru control şi reparare plăci electronice cu tehnologia SMD şi montarea componentelor în SMD

Cerinţe:

- Experienţă
- cunoaşterea limbi italiene constituie un avantaj
- cunoaşterea şi capacitatea de a citi schemele electronice;
- capacitatea de a suda componentele SMD;
- disponibilitate pentru deplasări în Italia.
- se vor specifica în curriculum vitae experienţele de muncă în domeniul electronicii
- salariu de încadrare 2750 ron din prima lună
- bonus după 3 luni de la data angajării

Trimiteţi CV la adresa: otilia.dimeny@ergad.eu sau prin fax 0257-306.194; tel. 0257-206.247. *(9211 - H 89191)*

SC ERGAD TECHNOLOGY SRL

Arad, str. Pădurii nr. 24

firmă cu capital integral italian care activează în domeniul industriei electronice angajează:

OPERATORI LINIE SMD

Cerinţe:

- Cunoaşterea şi capacitatea de a citi schemele electronice constituie un avantaj
- Disponibilitate pentru deplasări în Italia.
- Se vor specifica în curriculum vitae experienţele de muncă în domeniul electronicii

Se oferă:

- Salariu de încadrare 2750 ron
- Bonus după 3 luni de la data angajării
- Ore suplimentare plătite dublu
- Sporuri de noapte plătite
- Decontare transport
- Tichete de masă din prima zi
- Prime de vacanţă

MONTATORI SUBANSAMBLE ŞI OPERATORI ASAMBLARE

Femei şi bărbaţi pentru montarea componentelor electronice.

Se oferă:

- Salariu de încadrare 2500 ron
- bonus după 3 luni de la data angajării
- decontare transport + asigurăm transport pe ruta Arad-Zădăreni şi Arad-Iratoş, Dorobanţi, Curtici, Macea cu microbuz
- tichete de masă din prima zi
- prime de vacanţă
- analize gratuite pentru angajare
- ore suplimentare plătite dublu
- program de lucru 1 schimb

Trimiteti CV la adresa: otilia.dimeny@ergad.eu sau prin fax 0257-306.194; te1.0257-206.247. *(9212 - H 89191)*

Program mica publicitate: pe B-dul Revoluţiei, nr. 81 luni-joi: 8.00-17.00, vineri: 8.00-16.00 duminică: 9.00-13.00.

Publicitate: mică 0257/210.775; mare 0257/280.904

RAILCLINIC

Alătură-te echipei noastre!

Rail Clinic East Europe SRL,
cel mai mare furnizor de servicii mobile pentru repararea vagoanelor de marfă din Europa Centrală și de Est
angajează pentru baza din Curtici

■ Revizor tehnic vagoane
■ Lăcătuş

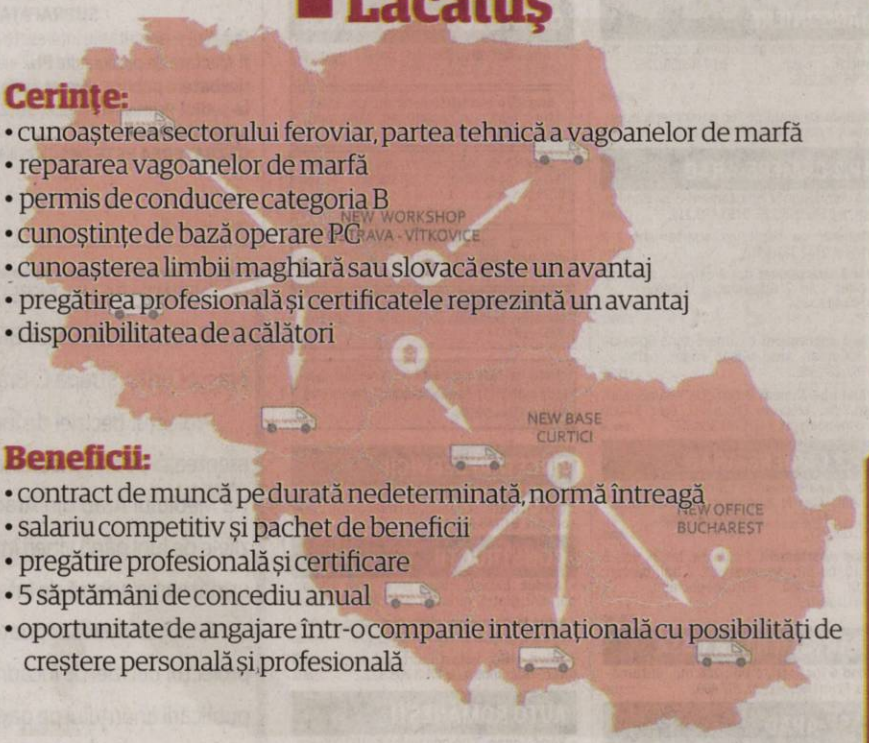

Cerinţe:

- cunoașterea sectorului feroviar, partea tehnică a vagoanelor de marfă
- repararea vagoanelor de marfă
- permis de conducere categoria B
- cunoștințe de bază operare PC
- cunoașterea limbii maghiară sau slovacă este un avantaj
- pregătirea profesională și certificatele reprezintă un avantaj
- disponibilitatea de a călători

Beneficii:

- contract de muncă pe durată nedeterminată, normă întreagă
- salariu competitiv și pachet de beneficii
- pregătire profesională și certificare
- 5 săptămâni de concediu anual
- oportunitate de angajare într-o companie internațională cu posibilități de creștere personală și profesională

Dacă sunteți interesat, așteptăm CV-ul pe adresa de e-mail laurentiu.spiridon@railclinic.eu Pentru mai multe detalii, contactați-ne la 0745.387.284.

(869)

- lucrări de construcţii civile şi industriale;
- instalaţii aferente construcţiilor;
- lucrări de aducţiune apă şi sisteme de canalizare;
- lucrări de drumuri şi poduri.
- execuţie şi montaj case prefabricate tip sandwich conform descrierilor tehnice şi de execuţie „STANDARD" şi „PREMIUM";
- execuţie şi montaj blocuri pe structură de lemn conform descrierii ataşate;
- proiectare şi execuţie şarpante/acoperişuri din lemn în sistem MYTEK;
- execuţie şi montaj grinzi încleiate lamelar;
- execuţie şi montaj produse derivate din lemn (scări, terase, copertine, contrafise, căpriori, filigorii, căsuţe de gradină, pergole etc.)

(4732)

ARAD, CENTURA DE NORD, DN 7, KM 541+100
TELEFON: 0357-100-051
E-MAIL: amahousem@yahoo.com

AMA HOUSE

ELNET SECURITY

Protecting People and Places

angajează:

AGENŢI DE SECURITATE

femei/bărbaţi, cu/fără atestat pentru obiective industriale şi spaţii comerciale în Arad.

OFERIM:

■ Contract de muncă integral ■ Salariu net 1.600 – 2.000 lei ■ Transport gratuit la şi de la obiectiv ■ Posibilitate de decontare transport pentru agenţii din provincie ■ Punctualitatea plăţii salariilor ■ Stabilitate la locul de muncă ■ Program de lucru în ture de 12/24, 12/48 sau 12/36

☎ 0752.042.558/ 0735.188.865

(586 - H 183485)

s.c. OK TEHNIC CONSULT s.r.l.
s.c. ORIGINAL TEHNIC s.r.l

PRESTEAZĂ URMĂTOARELE SERVICII:

- OPERATOR RSVTI
- VERIFICARE SUPAPE DE SIGURANŢĂ PE STAND MOBIL
- ÎNCERCARE LA PRESIUNE HIDRAULICĂ LA RECE
- CURSURI DE FORMARE PROFESIONALĂ ÎN MESERIA DE STIVUITORIST
- STAGIU DE INSTRUIRE PERIODICA PENTRU STIVUITORISTI
- ÎNTOCMIRE DOCUMENTAŢII DE MEDIU/ RAPORTARI SIM

(860)

☎ 0723 842 867, 0722 437 525 www.okt.ro

COLEGIUL „MIHAI VITEAZUL" INEU, JUDEŢUL ARAD

organizează concurs pentru postul de

ÎNGRIJITOR – **1,00 post** contractual pe perioadă determinată, temporar vacant.

Studii: generale sau medii
Vechime în muncă: nu necesită

Concursul se organizează la sediul Colegiului "Mihai Viteazul" Ineu, judeţul Arad, conform următorului calendar:

- proba scrisă în data de 11.06.2019 ora 10:00;
- interviul 11.06.2019, ora 14:00.

Perioada de depunere a dosarelor de înscriere este 28.05.2019-03.06.2019 până la ora 14:00, la secretariatul Colegiului "M.Viteazul" Ineu.

Relaţii suplimentare se pot obţine la secretariatul Colegiului „Mihai Viteazul" Ineu, telefon 0257511777. (871 - H 225642)

JURNAL ARĂDEAN

Aveti ceva de vanzare sau poate cumparati ceva, aveti servicii de nerefuzat ori pur si simplu va cautati sufletul pereche?

Arădenii trebuie să ştie!

JURNAL ARADEAN MICA PUBLICITATE

PROGRAM

Luni - Joi: 8.00-17.00
Vineri: 8.00-16.00
Duminică: 9.00-13.00

Arad B-dul Revolutiei nr 81 Telefon: (+40) 0257-210.775

ARAD ONLINE

www.aradon.ro

DECESE

Cu profundă durere şi tristeţe în suflet, anunţăm încetarea din viaţă după o scurtă suferinţă
la vârsta de 76 ani a celui care a fost tată, socru şi bunic,
LUCA TEODOR-CORNEL.
Dumnezeu să-l ierte şi să-l odihnească în pace! Înmormântarea a avut loc duminică, 26 mai 2019, la Cimitirul Eternitatea (UTA).
Familia îndoliată

GARSONIERE

• **A A** achiziţionez garsonieră, apartament 1 cameră, cash, ☎0746.055.126, ☎0755.483.216. 179655

• **Cumpăr cu** plata pe loc garsonieră, apartament 1 cameră, ☎0721.670.839. 219472

AP.2 CAMERE-ARAD

• **A A** Achiziţionez apartament 2,3,4 camere cash, ☎0746.055.126, 0755.483.216. 178868

• **Cumpăr cu** banii jos apartament 2-3 camere, 0742.781.651. 219471

• **Vând apartament** două camere, renovat, mobilat în Gurahonţ. Telefon ☎0743.403.165. 214502

• **Vând apartament** 2 camere zona Spitalului Judeţean Arad, Aleea Făget, parter, ☎0757.288.500. 225598

• **Vând apartament** 2 camere, neamenajat, Arad, str. Măgurei Bl. N1-3. Preţ 37.000 Euro/negociabil. Tel. 0741.158.777. 225628

AP.3 CAMERE-ARAD

• **Vând apartament** 3 camere, semidecomandat, etaj 2, amenajat, mobilat, utilat. Preţ 44.000 Euro/negociabil. Tel. 0741.158.777. 225630

• **Vând apartament** 3 camere, Intim, etaj 5 din 10, cu lift, decomandat, 2 băi, balcon, Preţul 55.000 Euro/negociabil, ☎0741.158.777. 225640

APARTAMENT LA CASĂ

• **Vând 6** încăperi, 2 băi, 206 mp, ultramodern, Primărie, ☎0722.257.409. 223159

CASE-ARAD

• **Cumpăr casă** mai nouă 3-4 camere, intrare auto, Grădişte, Vlaicu, etc. Ofer 70-85.000 Euro, 0756.495.174. 223799

• **Vând casă** bătrânească cu grădină în Sânicolaul Mic str. Clopotului şi apartament cu 1 cameră cu încălzire proprie la parter, 0754.427.033, 0742.934.049. 223120

• **Vând/ schimb** casă în Grădişte cu apartament 2 camere, ☎0752.332.644. 217040

VILE-ARAD

• **Vilă 6** camere, Grădişte, 3 băi, teren, 424 mp, 0722.257.409. 219499

SPAŢII COM-ARAD

• **Vând spaţiu** comercial str. Spitalului, intrare din stradă, suprafaţă 95 mp. Preţ 125.000 Euro/negociabil, ☎0741.158.777 225639

TERENURI LOCAL

• **Cumpăr pământ** agricol raza municipiului Arad. Telefon 0745.895.483. 205767

• **Vând loc** de casă în Bujac, str. Orizont, 1.600 mp, FS- 28 ml. Preţ 35 Euro/mp/ negociabil, ☎0741.158.777. 225636

• **Vând teren** arabil, 4.000 mp în Sânicolaul Mic. Telefon 0753.371.369. 222178

TERENURI JUDEŢ

• **Vând loc** casă, Şimand, 953 mp. Preţ 8.500 Euro, ☎0742.946.281. 218804

• **Vând teren** arabil la Şiria 2,3 ha în tarla 177/654, lucrat. Preţ 7.000 Euro/ha, ☎ 0741.158.777. 225631

• **Vând teren** arabil, Curtici, suprafaţă 2,21 ha. Preţ 7.000 Euro/ha, ☎0741.158.777. 225633

• **Vând urgent** 2.900 mp vie Şiria- Galşa în tarla 359/1647/10/5. Preţ 3.500 Euro, ☎0741.158.777. 225635

IMOBILE CHIRII

• **Închiriez apartament,** central, str. Lacului, etaj I, 2 camere, bucătărie, baie, termotecă, amenajat. Preţ 275 Euro/lună/negociabil, ☎0741.158.777. 225637

• **Închiriez apartament,** central, str. Lacului, parter, suprafaţă 100 mp- pentru sediu firmă, persoane fizice. Preţ 300 Euro/negociabil, ☎0741.158.777. 225638

• **Dau în** chirie cameră, bucătărie, baie (zugrăvite proaspăt), intrare separată. Tel. 0725.045.433. 222810

• **Dau în** chirie (sau vând) casă cu etaj (265 mp utili), zonă centrală (Podgoria). Ideal sediu firmă. Tel: 0722.293738. 165090

SCHIMB LOCUINŢE-ARAD

• **Schimb cu** apartament în Arad sau vând casă la 30 km de Arad, 2 corpuri de clădire, anexe gospodăreşti, suprafaţă teren 2.900 mp. Telefon 0740.755.424. 223833

OFERTE LOCURI DE MUNCĂ

• **Angajăm distribuitori** presă. Telefon 0720.400.350, 0723.121.665.

• **Angajăm electricieni,** tehnicieni, instalatori, muncitori necalificaţi. Salar motivant. Tel. 0728.145.037.

• **Depozit de** logistică angajează operatori spălătorie ambalaje. Tel. 0733.103.684. 223815

• **Firmă construcţii** angajează zidari, cofrador pentru lucru (1 an) Franţa, experienţă, ☎003643954722.

• **Hotel angajează** cameristă, ajutor bucătar, bucătar. Informaţii la telefon: 0257- 287777.

• **Hotel trei** stele amplasat în zona centrală angajează ospătar(ă). Se asigură salarizare motivantă. Telefon: 0744.596099.

PRESTĂRI SERVICII

• **Construcţii case,** tencuieli, zugrăveli, rigips, izolaţii acoperiş, termoizolaţii, consolidări, ☎0740.696.157. 219140

CONSTRUCŢII

• **Aaduc balast,** nisip, sort, ridic moloz, pământ, piatră, mraniţă, 0747.206.371. 219504

• **Aduc la** domiciliul clientului nisip, balastru, sort, griblură. Tel. 0775.163.673. 212320

• **Aduc nisip,** balast, sort, griblură, gunoi grajd, ridic moloz, ☎0758.708.622. 218514

AUTO ROMÂNEŞTI

• **Vând Logan** 2004 benzină 1.4, 100.000 km, stare bună, 0725.512.999. 224777

PIERDERI

• **C &** M Consulting S.R.L., pierdut autorizaţii taxi nr. 721/2006 şi 723/2006. Le declar nule. 225654

• **Pierdut Certificat** constatator eliberat de ONRC Arad pentru firma Stanciu Adela-Angela P.F.A. Îl declar nul. 225623

• **Pierdut Certificat** constatator eliberat de ONRC Arad pentru firma Dantoş Valentin I.I., pentru punct de lucru- str. Clujului nr. 189, jud. Arad. Îl declar nul. 225624

• **Pierdut Certificat** constatator de suspendare şi CUI originale, emise de O.R.C. Arad pentru Lugojan Steliana- Denisa P.F.A. Le declar nule. 225647

• **Pierdut Certificat** de înregistrare fiscală CUI: 34060201 pentru firma Stanciu Adela-Angela P.F.A. Îl declar nul. 225622

• **Pierdut Certificate** constatatoare aparţinând S.C. 2AD Smart Creation S.A., la sediu nr. 8530/06.03.2017, terţi nr. 8530/06.03.2017. Le declar nule. 225615

• **Pierdut CUI** seria B nr. 3367991, aparţinând Biotopi Farminvest S.R.L. Îl declar nul. 225614

• **S.C. De** Juris Consulting S.R.L., pierdut Certificat constatator nr. 28592/18.07.2013. 225649

• **Pierdut CUI** seria B nr. 3367991, aparţinând Biotopi Farminvest S.R.L. Îl declar nul.

CITAŢII

• **Se citează** pârâtul Bătrân Nicolae în dosarul nr. 2192/55/2019 al Judecătoriei Arad, cu termen de judecată la data de 11.06.2019, ora 8:30, sala 215, în proces de divorţ cu reclamanta Bătrân Maria. 225619

DIVERSE

• **Vând bicicletă** electrică Lopifit import nouă. Telefon 0740.221.415. 222498

• **Vând capră** tânără cu 2 iezi (1,5 luni), moară măcinat porumb şi ştiuleţi, ☎0725.045.433. 222814

• **Vând covor** stare excepţională 2x3 verde cu model, covoraş mic acelaşi model. Se oferă draperie asortată, perdea şi 2 huse de pernă decorativă. Preţ total 550 lei. Tel. 0733.783.107. 223125

• **Vând uşi** şi geamuri termopan antiefracţie, izolate termic şi fonic, Anglia, cu vitralii şi sticlă ornamentală, tâmplărie 11 camere noi şi second- Lipova, ☎0744.796.542. 214020

• **Vând colţar** extensibil. Preţ: 500 lei. Tel. 0760.851.583.

Publicitate: 0257/210.775

ANUNT 2.
In etapa 1 de pregatire a elaborarii PUZ-ului initiat de investitor privat DEZBATERE PUBLICA,
27.05.2019
Referitor la intentia de elaborare

PUZ si RLU
„Extindere şi dotare fermă vaci de lapte în localitatea Turnu"
Initiator PUZ – **SC BANAT MILCH SRL**

Primarul orasului Pecica in calitate de emitent al Certificatului de Urbanism 129/23.04.2019 si in conformitate cu prevederile art.35, alin 2 din Anexa la Ordinul MDRT nr 2701/2010, **organizeaza dezbatere publica pentru identificarea oportunitatii in interes public a PUZ-ului.**
Initiatorul PUZ-ului este investitorul privat: **SC BANAT MILCH SRL,** proprietari al terenului, avand o suprafata de **10 500 mp**, situat pe teritoriul administrativ al orasului Pecica, **extravilanul localitatii Pecica**, identificat prin

CF 304244 nr top. 311.1471/9 – 15/1 – TURNU S = 10.500mp
SUPRAFATA TOTALA= 10500mp

Publicul si autoritatile interesate precum si proprietarii ale caror terenuri vor fi afectate de propunerile PUZ-ului sunt invitati sa participle **la sedinta de dezbatere publica care va avea loc in in data de 07.06.2019 , ora 10:00, la sediul Primariei Pecica, str.2, nr.150, Biroul Urbanism si Amenajare a Teritoriului.**
DEZBATEREA ESTE DESCHISA PUBLICULUI INTERESAT.

Primar,
Antal Petru

(862 - H 223820)

ÎNFIINŢARE UNITATE DE DEPOZITARE PRODUSE AGRICOLE DE CĂTRE ETEA GRAIN SRL propus a fi amplasat în oraşul Curtici, strada C. Brâncoveanu, nr. 59 A, judeţul Arad.

Proiectul deciziei de încadrare şi motivele care o fundamentează pot fi consultate la sediul Agenţiei pentru Protecţia Mediului Arad din Arad, Splaiul Mureş, FN, jud. Arad în zilele de luni până vineri între orele 8:00-14:00, precum şi la următoarea adresă de internet: **www.apmar.anpm.ro.**

Publicul interesat poate înainta comentarii/observaţii la proiectul deciziei de încadrare în termen de 10 zile de la data publicării anunţului pe pagina de internet a autorităţii competente pentru protecţia mediului.

Divizia Ferme | Smithfield România

SC SMITHFIELD ROMÂNIA SRL

va demara în lunile iunie-septembrie 2019 acţiuni de dezinsecţie aeriană în toate zonele în care deţine puncte de lucru (ferme şi FNC).
Calendarul acţiunii de dezinsecţie va fi stabilit în funcţie de condiţiile meteo şi va fi disponibil, spre consultare, la sediul Primăriilor anterior menţionate, precum şi pe site-ul companiei, la secţiunea „Anunţuri publice"
- **https://www.smithfield.ro/ro/smithfield-romania/media**
Acţiunea de dezinsecţie aeriană se va efectua exclusiv în zona punctelor de lucru (ferme şi FNC), situate în afara localităţilor şi va efectuata de către o societate terţă, specializată şi autorizată în materie.
Pentru mai multe detalii cu privire la acţiunea de dezinsecţie aeriană vă rugăm contactaţi: **dr. Claudiu Ivan** la coordonatele **civan@smithfield.ro** sau **0730-018-219**.
(867 - H 225625)

PRIMĂRIA MUNICIPIULUI ARAD ANUNŢĂ Începând cu data de vineri, **24.05.2019**, la intrarea în Primăria Municipiului Arad, sunt afişate următoarele documente privind:
Proiect de hotărâre privind aprobarea documentaţiei de urbanism Planului Urbanistic Zonal (PUZ) şi a Regulamentului Local de Urbanism (RLU): Zona locuinţă colectivă cu parter comercial şi locuinţe individuale, strada Diogene, municipiul Arad, pe parcela identificată prin CF nr.347480- Arad- iniţiativa primarului
Până la data de **05.06.2019**, la registratura Primăriei Municipiului Arad, cei interesaţi pot depune în scris *recomandări*, sugestii şi opinii privind aceste documente.
Informaţii suplimentare pot fi solicitate începând cu data de **27.05.2019**, între orele 8,00 - 18,00 Luni- Joi şi 08:00-16:00 Vineri, la Serviciul Relaţii cu Publicul, camera 5.
Cei interesaţi pot solicita în scris şi pot primi copii contra cost după aceste acte, care pot fi studiate şi pe site-ul Primăriei Arad, la adresa www.primariaarad.ro. (870)

IOANA BUBULETE IPURL
Cu sediul în Arad, str. Tribunul Buteanu, nr.1, ap.1, mansarda, anunţă vânzarea prin licitatie publica a unui stoc de marfa constand in obiecte de iluminat: spoturi, lampi, candelabre, aplice, becuri etc. Lista completa a bunurilor se afla la sediul lichidatorului judiciar. Pretul de pornire a licitatiei este 3.903 lei + tva.
Licitaţia va avea loc la sediul lichidatorului judiciar în data de 03.06.2019, ora 12.00.
Garanţia de participare este de 10% şi se achită până cel mai târziu la ora 11.00, ziua licitaţiei. In caz de neadjudecare, licitatia publica va fi reluata la aceleasi ore in ziua de 10.06.2019 si 17.06.2019. Relaţii suplimentare si se pot afla la tel.0740234433 sau la sediul lichidatorului. (872 - H 225645)

EVIDENŢIAZĂ-TE!

Talon valabil până în 30 iunie 2019

Text: **DATA apariţiei:**.....

.....

.....

.....

.....

.....

.....

.....

Date personale:

Nume şi Prenume:

Telefon:

Buletin de identitate:

TALON + PREŢUL CATEGORIEI AFERENTE

Anunţurile se preiau zilnic, la ghişeu, până în ora 16[00], după această oră, se pot prelua doar prin intermediul sistemului online de preluare al anunţurilor disponibil pe www.jurnalaradean.ro . Anunţurile de mică publicitate din Jurnal Arădean se publică pe baza talonului din ziar
Redacţia nu îşi asumă responsabilitatea pentru conţinutul anunţurilor de mică publicitate!

JURNAL ARĂDEAN

SERVICII FUNERARE

(H-7489281)

IN MEMORIAM — NON STOP!

KUKI - servicii funerare complete
Producător de sicrie - oferă sicrie la preţ de producător.
GRATUIT rezolvăm actele la spital, primărie, casa de pensii şi C.A.R.P.
Transport intern şi internaţional ● Accesorii funerare.
Contact: Arad, Str. Mihai Eminescu nr. 4 (în curte), vis-a-vis de Cerbul Albastru.
Telefon: 0257/211929, mobil: 0723-343-964
www.inmemoriamkuki.com
CASĂ FUNERARĂ - Strada Ştefan Ludwic Roth nr. 1 D, Grădişte - Str. Cocorilor nr. 6 (lângă magazinul Izolta)

SERVICII FUNERARE

NOSFERATUM
SERVICII FUNERARE COMPLETE
Arad, str. Ghiba Birta nr. 26 - Tel.: **0752 10 11 12; 0357 80 48 38**
NON STOP e-mail: nosferatumarad@yahoo.com **www.nosferatum.ro**
TRANSPORT GRATUIT ÎN MUNICIPIUL ARAD ŞI ORAŞUL PECICA
* Sicrie la preţ de producător;* Înmormântări GRATUITE – doar pe baza cuponului de pensie; * Consultanţă şi medic constatator; * Rezolvăm actele la spital, primărie, casă de pensii, C.A.R.P.; * PRELUĂM DECEDAŢII DE LA MORGĂ; * Igienizare, cosmetizare, îmbălsămare, incinerarii, REPATRIERI, CAPAC FRIGORIFIC; * CAPELA CIMITIR ETERNITATEA (UTA)! * Borduri, monumente funerare, mozaic, marmura, granit.

Program mica publicitate:
pe B-dul Revoluţiei, nr. 81
luni-joi: 8.00-17.00,
vineri: 8.00-16.00
duminică: 9.00-13.00.

Au stat la coadă ore întregi ca să voteze!

Românii din Londra, Roma, Dublin, Amsterdam, Lille, Berlin sau Offenbach au stat la coadă cu orele pentru a-şi exercita dreptul la vot.

EUROPA. Potrivit Mediafax, românii din diaspora au stat la coadă ore întregi ca să voteze la alegerile europarlamentare și la referendum. La mai multe secții de votare din străinătate, precum cele din Roma, Londra, Dublin sau Offenbach s-au format, începând de la amiază, cozi, sute de români așteptând să-și exercite dreptul la vot chiar și patru ore.

Mediafax arată că sau format cozi și în fața secțiilor de votare din Bruxelles, Roma, Verona, Offenbach, Dublin, Londra, Antwerp, Amsterdam, Lille, Berlin și Regensburg, românii declarându-se nemulțumiți, pe rețelele de socializare, că așteaptă ore bune la coadă din cauza organizării slabe a autorităților române.

De pildă, la secția de votare nr. 2 din Dublin, tot potrivit corespondenților Mediafax, peste 1.000 de persoane stau la coadă pentru a vota, timpul de așteptare fiind de trei ore.

Un român care trăiește în Dublin a declarat că oamenii se organizează pentru a merge să voteze în alte orașe și a nu aștepta atât de mult timp.

La Stuttgart, unele persoane au așteptat și de 4 ore ca să voteze, polițiștii venind la fața locului. Românii au scandat minute bune: „Hoții, hoții". Un italian care are un restaurant în zonă îi lasă pe români să se odihnească înăuntru. Oamenii au decis să facă o coloană separată pentru părinții care vin cu copiii la vot. Potrivit Mediafax, sute de oameni au așteptat, duminică, la coadă și la secția de votare deschisă la Harrow Council din Londra, imaginile fiind postate pe rețelele de socializare.

O coadă uriașă s-a format la singura secție de votare amenajată în Valencia (Spania), românii așteptând în medie patru ore. **SURSA: MEDIAFAX**

Anglia şi votul

Imagine din vecinătatea unei secţii de votare din Anglia, acolo unde românii au încercat să-şi exercite dreptul la vot. Unii dintre cei prezenţi aici au stat şi peste şapte oare la coadă pentru a pune ştampila pe opţiunea lor în pivinţa alegerilor europarlamentare şi a referendumului pe justiţie. Poza făcută de un cititor al nostru e cât se poate de concludentă pentru modul în care s-a votat, cu fervoare şi supărare, dincolo de graniţele ţării.

Patru ore pentru vot FOTO: E.R.

Austria: Patru ore la coadă, pentru un vot

După semnalele primite din München, arădenii din Graz (Austria) ne transmit că şi ei au stat la coadă ore întregi pentru a vota.

GRAZ. În imaginea transmisă de un arădean stabilit în Austria, în zona orașului Graz, se observă câteva zeci de români ce stau la coadă pentru a vota. La ora 8 dimineața erau aproximativ 70 de persoane la coadă și, conform arădeanului care a stat aproape 4 ore la rând, în momentul în care a plecat „erau cel puțin 300". „Coada se întinde mult în sus pe stradă, față de ce se vede în poză. Și se mișcă foarte, foarte greu", spune acesta.

Până la ora 18:45, la secția de pe Mariatroster Strasse din Graz votaseră 1.035 de persoane pentru Referendumul pe Justiție și alte 1037 pentru Europarlamentare.

În toată Austria, aproape 9.000 de români au votat atât pentru Referendum, cât și pentru Europarlamentare. Conform datelor oficiale ale statului Austriac, în această țară sunt stabiliți legal aproape 60 de mii de români, dintre care peste 35 de mii sunt înregistrați în Viena. La cele patru secții de vot din capitala statului Austriac, numărul de voturi înregistrate la ora 18:45 era de 3.931 pentru Referendum și 3.962 pentru Europarlamentare.

JA-E.R.

Mod defectuos de utilizare a tabletelor

BUCUREŞTI. MAI anunță că nu au fost înregistrate incidente la vot, însă au fost deschise mai multe dosare penale după ce, în țară, au avut loc incidente. Au fost înregistrate aproape 7.000 de semnalări privind nereguli ale tabletelor ce pot duce la discrepanțe între datele din sistem și realitate.

"Datele centralizate la nivelul MAI cu două ore înainte de încheierea votării arată că până la acest moment procesul de vot s-a desfășurat în condiții de normalitate fără a fi perturbat de incidente grave. De la deschiderea secțiilor de votare, structurile MAI au înregistrat 282 de sesizări, dintre care 144 nu s-au confirmat, de posibile contravenții sau infracțiuni în legătură cu procesul electoral, în afara celor semnalate prin Sistemul Informatic de monitorizare a prezenței la vot și de prevenire a votului ilegal și despre care am explicat în declarația precedentă că sunt rezultatul unor posibile erori în operarea tabletelor din secțiile de vot de către operatori", a declarat Monica Dajbog, purtătorul de cuvânt al Ministerului de Interne.

SURSA: MEDIAFAX

Nu s-a aprobat prelungirea programului de vot în Diaspora

Cererea de prelungire a programului de votare a fost făcută de președintele secției de votare 148 din Roma. BEC a refuzat-o.

BUCUREŞTI. Biroul Electoral Central (BEC) a stabilit ieri după-masă, potrivit Mediafax, că nu va prelungi programul de vot, după ora 21.00, într-o secție din Roma. Decizia BEC vine în urma unei solicitări făcute de președintele secției de votare 148 din Roma.

„Vă rugăm să aprobați prelungirea programului de votare la secția de votare nr. 148 Academia di Romania în Roma. Președinte secția de votare 148", iar rugămintea a fost respinsă, se arată într-un comunicat de presă publicat pe site-ul BEC.

Biroul Electoral Central a invocat, în refuzul său, potrivit Mediafax, două articole din legislația în domeniu.

Potrivit articolului 46, alineatul (1) din Legea nr. 33/2007 privind organizarea și desfășurarea alegerilor pentru Parlamentul European, republicată cu modificările ulterioare: „Votarea începe la ora 7.00 și se încheie la ora 21.00. La sediile secțiilor de votare se afișează la loc vizibil ora la care începe, respectiv se încheie votarea".

De asemenea, BEC a amintit în susținerea deciziei sale și de un articol din Legea 3/2000 privind organizarea și desfășurarea referendumului care prevede că în cazul în care referendumul are loc concomitent cu alegerile europarlamentare, atunci cetățenii votează la aceleași secții de votare, în același sector, în același interval orar și cu aceleași ștampile de vot pe buletine de vot separate.

Mulţi nu au reuşit să voteze FOTO: FAN

„În situația în care referendumul național are loc la aceeași dată cu alegerile pentru Senat și Camera Deputaților, alegerile pentru Președintele României, alegerile pentru membrii din România în Parlamentul European sau alegerile pentru autoritățile administrației publice locale, după caz, alegătorii votează în aceleași secții de votare, în același interval de timp, cu aceleași ștampile cu mențiunea «VOTAT», pe buletine de vot separate, prezența la vot fiind consemnată pe liste electorale distincte pentru cele două tipuri de scrutin", arată articolul 15¹ (1) ale legii menționate.

Decizia instituției vine după ce președintele Biroului Electoral pentru Secțiile de Vot din Străinătate (BESVS) Florentina Vasilățeanu a anunțat că a cerut BEC central prelungirea programului de votare, în urma mai multor solicitări în acest sens.

De asemenea, solicitări pentru prelungirea programului de vot în Diaspora au fost făcute și de Alianța USR PLUS, PMP și PNL.

SURSA MEDIAFAX

Păltiniş: este 300%

Cea mai mică secţie de vot, cea mai mare participare la vot. Până la ora 16 aici votaseră 300%.

SIBIU. Giurgiu, Timiș, Olt, Maramureș, Dolj și numele județelor poate continua. La nici 40 de kilometri de Sibiu, în Păltiniș, unde președintele Klaus Iohannis preferă să schieze, au votat, potrivit Mediafax, oameni din toate județele țării, astfel că prezența a depășit 300% la ora 16.30!.

Pe drumul până la Păltiniș, în duminica în care România a votat pentru alegerile europarlamentare și pentru referendumul pe justiție, a fost aproape pustiu. La secția de votare a fost însă aglomerație. După-amiază, oamenii au fost la biserică, unii și la vot și s-au „ascuns" de căldură, astfel că pe ulițele din Rășinari e liniște. Numai că, cum ieși din satul lui Emil Cioran, încep să sfârâie grătarele. Zeci de oameni, din alte localități, au ieșit la picnic, la iarbă verde de aici.

„Vedeți cât de mică e secția. Aici au venit toți. Intră câte unul, că altfel nu se poate", a declarat pentru Mediafax unul dintre membrii comisiei din secția de votare nr. 105, din Păltiniș. Secția de la Păltiniș nu are mai mult de 6 metri pătrați. O cabină, o masă unde stau înghesuiți membrii comisiei și cele trei cutii cu buletine de vot. La secția de votare 105 din Păltiniș, județul Sibiu, la ora 16.30, prezența la urne era de peste 337 la sută. Din totalul de 27 de votanți pe liste permanente, au votat doar doi, dar pe listele suplimentare au votat 89 de persoane. **SURSA MEDIAFAX**

Europa de la Păltiniş FOTO: FAN

Românii acuză: bătaie de joc!

ARAD. Un cititor al siteului www.aradon.ro a semnalat pe adresa noastră faptul că a stat la coadă peste cinci ore la secția de votare 104 Karlsruhe din Germania și consideră că acest fapt este o bătaie de joc. Așa își și începe postarea sa de pe pagina de socializare, Alex Dod: „Bătaie de joc. Câte o secție de votare cu câte 5 ștampile la câte 100-200 de km depărtare una de alta, în Germania. Stăm în Karlsruhe de 5 ore și mai avem încă atâta de stat. Timpul de votare, estimat pe fiecare persoană este de 7 minute, suntem cu miile doar în Karlsruhe, când o să votăm toți?! Manipulare totala! Mulți cedează..."

Coada de la vot

Mai mult, arădeanul din Germania i-a îndemnat pe toți să vină cu poze și dovezi de la cozile din străinătate, „să vadă întreaga lume bătaia de joc".

Poliţia a intervenit la Consulatul din Stuttgart

Circa 2.500 de oameni au stat la coadă în faţa consultatului din Stuttgart. La un moment dat acesta a fost blocat.

STUTTGART. Poliția a intervenit pentru a menține ordinea și pentru a păstra liberă intrarea în consulatul din Stuttgart, astfel încât oamenii care așteptau la rând duminică să poată intra să voteze.

Au fost români care au așteptat circa opt ore în fața consultatului pentru a-și exercita dreptul de vot. Oamenii au protestat din când în când, iar la un moment dat accesul în consulat a fost blocat, motiv pentru care a intervenit Poliția. Lucrurile s-au calmat ulterior. **SURSA MEDIAFAX**

Comedia neagră câştigă

Cannes 2019: Premiul Palm d´Or a ajuns la „Parasite", de Bong Joon-Ho, din Coreea de Sud.

Regizorul sud-coreean Bong Joon-Ho FOTO: EPA

CANNES. Pelicula „Parasite", regizată de sud-coreeanul Bong Joon-Ho, a primit sâmbătă seara Palm d´Or, cea mai importantă distincție din cadrul celei de-a 72-a ediții a festivalului de film de la Cannes. Filmul lui Bong Joon-Ho este prezentat ca o comedie neagră care surprinde ciocnirea dintre două familii aflate în situații sociale complet opuse. Unii sunt șomeri, alții, foarte bogați. Cineastul a recunoscut că nu a pregătit niciun discurs pentru ceremonie dar până la urmă și-a amintit că a luat decizia de a deveni regizor la vârsta de 10 ani.

Este al doilea an la rând când Palm d´Or ajunge la un film care ilustrează momentul fast traversat de cinematografia asiatică după ce, în 2018, distincția a ajuns la „Hoții" japonezului Hirokazu Kore-eda.

Marele premiu al Festivalului de la Cannes a ajuns în 2019 la pelicula „Atlantique", de Matti Diop, realizatoarea franco-senegaleză fiind laureată la prima sa selecție în festival. De altfel, potrivit the Guardian, Diop este prima regizoare de culoare care intră în competiție la Cannes. Ea a devenit cunoscută în calitate de actriță, prin rolul din „35" Rhums de Claire Denis.

Premiul juriului a fost împărțit de „Les Miserables" de Ladj Ly și „Bacarau", de Kleber Mendonça Filho și Juliano Dornelles.

În ciuda reticenței arătate de critici, distincția pentru cel mai bun regizor a mers la Frații Dardennes, pentru „Young Ahmed".

Emily Beecham, din „Little Joe", regizat de Jessica Hausner, a plecat acasă cu premiul pentru cea mai bună actriță, în timp ce Antonio Banderas a fost premiat pentru prestația sa din „Dolor y gloria", de Pedro Almodovar.

Cel mai bun scenariu a fost considerat cel al peliculei „Portrait of a Lady on Fire", al Celinei Sciamma.

Regizorul Alejandro González Iñárritu a fost președintele juriului competiției din acest an, alături de el regăsindu-se Robin Campillo (120 BPM), Yorgos Lanthimos (The Favourite), Paweł Pawlikowski (Cold War), Alice Rohrwacher (Happy as Lazzaro), Kelly Reichardt (Certain Women) și Enki Bilal, ca și actrițele Maimouna N'Diaye și Elle Fanning.

„Într-o epocă în care democrația se pierde, pot să vă asigur de faptul că juriul acesta a fost foarte democratic", a spus Alejandro González Iñárritu la ceremonie.

În cadrul ceremoniei de sâmbătă seară au mai fost premiate peliculele „The Distance Between Us and the Sky", a cineastului grec Vasilis Kekatos, cu trofeul pentru scurt-metraj, regizorul din Guatemala Cesar Diaz, pentru filmul său „Nuestras Madres", cu premiul Camera d´Or, Cea de-a 72-a ediție a Festivalului de Film de la Cannes a avut loc între 14 și 25 mai. SURSA: MEDIAFAX

Regizoarea Matti Diop FOTO: EPA

Banderas FOTO: EPA

www.aradon.ro
Mai multe poze cu Adelina

Adelina
Este model în albumul „Portrete de Centenar".
FOTO: GHEORGHE PETRILA

Părăseşte „The Voice"

NEW YORK. Adam Levine, solistul trupei Maroon 5, va părăsi după 16 sezoane juriul emisiunii muzicale „The Voice" și nu se va mai afla în scaunul de antrenor atunci când acest concurs televizat, produs de postul NBC, va reveni pe micile ecrane nord-americane pentru cel de-al 17-lea sezon în toamna acestui an, informează variety.com.

Adam Levine a fost antrenor în show-ul „The Voice" încă de la debutul acestei emisiuni, în 2011. El va fi înlocuit pentru sezonul următor de cântăreața Gwen Stefani. Prezentatorul emisiunii „The Voice", Carson Daly, a făcut acest anunț în ediția de vineri dimineață a emisiunii „Today", transmisă de NBC News. De-a lungul celor 16 sezoane ale emisiunii, trei dintre concurenții antrenați de Adam Levine au câștigat marele premiu al acestui concurs.

SURSA: AGERPRES

Leu alb
Sonja s-a născut în urmă cu nouă zile la grădina zoologică din Szeged. FOTO: EPA

Rătăcită în pădure 15 zile

HAWAII. O femeie în vârstă de 35 de ani, rezidentă în Hawaii, plecată într-o drumeție montană și dispărută timp de peste 15 zile, a fost găsită în viață pe fundul unei râpe din arhipelagul american, în urma unui amplu elan de solidaritate ce a permis localizarea ei, informează AFP.

„Amanda Eller este vie!", se afirmă într-un mesaj publicat vineri pe pagina de Facebook dedicată operațiunilor de căutare a tinerei. „Amanda a fost găsită. Ea s-a rătăcit și era blocată într-o râpă, după ce s-a rănit ușor în pădure (...) Între două cascade, pe fundul unei râpe adânci și lângă albia unui izvor", se afirmă în același mesaj. Amanda Eller, profesoară de yoga și fizioterapie în Haiku, a fost reperată în cele din urmă de echipajul unui elicopter și transportată la un spital.

SURSA: AGERPRES

Povestea femeii în industria muzicală

Miley Cyrus despre rolul ei din serialul Black Mirror: „scandalos de neobişnuit şi întunecat".

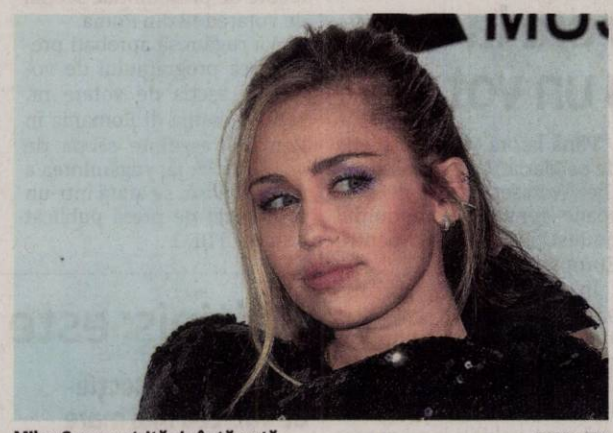

Miley Cyrus, actriță și cântăreață FOTO: EPA

LOS ANGELES. Miley Cyrus a dat detalii sâmbătă despre rolul ei din serialul Black Mirror și l-a descris ca „scandalos de neobișnuit și întunecat", arată BBC.

Miley Cyrus a vorbit într-un interviu despre apariția sa în serialul Black Mirror. Cântăreața spune că episodul în care își va face apariția este „scandalos de neobișnuit și întunecat... exact ca industria muzicală". Cyrus a explicat într-o discuție difuzată la Radio 1 că scenariul episodului în care a jucat pentru Black Mirror seamănă cu unele lucruri din viața sa dar nu e chiar povestea ei.

„E o poveste a femeii în industria muzicală", a spus cântăreața, „îmi dau seama că toată lumea trece prin asemenea lucruri dar cred că pentru femeile din domeniu este mai greu să fie luate în serios", a arătat Cyrus. Episodul din „Black Mirror" în care joacă Miley Cyrus se numește „Rachel, Jack and Ashley Too" și va fi difuzat de platforma Netflix în luna iunie.

Cântăreața și actrița americană Miley Cyrus a devenit cunoscută datorită serialului pentru adolescenți „Hannah Montana", în care a interpretat rolul principal. De altfel, Miley Cyrus este unul dintre cel mai de succes artiști care s-au lansat în producțiile Disney. Fiica interpretului de muzică country Billy Ray Cyrus, ea și-a lansat în 2013 cel de-al patrulea album, „Bangerz", care include hituri precum „We Can't Stop" și „Wrecking Ball", care au fost promovate prin clipuri provocatoare. SURSA: MEDIAFAX

„Trump, cel mai mare de la Lincoln"

LOS ANGELES. Jon Voight, câștigător al unui premiu Oscar, a publicat în noaptea de vineri spre sâmbătă două mesaje pe Twitter prin care a dorit „să le spună americanilor adevărul" și a declarat că „Donald Trump este cel mai mare președinte de la Abraham Lincoln", informează site-ul rollingstone.

Actorul, prin intermediul unor interviuri acordate pentru Fox News și alte companii mass-media, și-a exprimat de mai multe ori sprijinul față de Trump. În două mesaje video publicate pe Twitter - rețeaua de socializare preferată a liderului de la Casa Albă -, Jon Voight i-a luat încă o dată apărarea lui Donald Trump, spunând că „munca președintelui nu este ușoară" și că „el se luptă cu reprezentanții stângii și cu cuvintele lor absurde de distrugere".

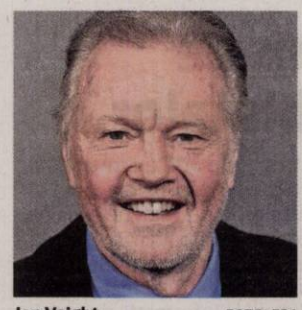

Jon Voight FOTO: EPA

Un seism puternic în Peru

LAGUNAS. Un seism cu magnitudinea cuprinsă între 7,5 și 8 s-a produs duminică dimineață într-o regiune din nordul statului Peru, aflată în pădurea amazoniană, și a provocat pagube materiale în această țară sud-americană.

Potrivit Institutului de Geofizică din Peru, seismul a avut magnitudinea 7,5 și s-a produs la ora locală 02:41 (07:41 GMT) la o distanță de aproximativ 70 de kilometri sud-vest de Lagunas, o localitate cu 12.000 de locuitori. Epicentrul seismului a fost localizat la o adâncime de 141 de kilometri.

În Peru, seismul a durat 127 de secunde și a fost resimțit în mai multe regiuni din nordul și centrul țării.

SURSA. MEDIAFAX

FONDAT 1989, APARE LA ARAD, TEL. 0257/041.151, E-MAIL: REDACTIA.JURNALARADEAN@INFORMMEDIA.RO; PUBLICITATE.JURNALARADEAN@INFORMMEDIA.RO

Carolina Szabo şi tatăl său, trăind bucuria unei noi medalii

PAGINA 7

JURNAL ARĂDEAN

Zoli Lovas şi „Familia Tót", la Festivalul de Teatru de la Oradea

PAGINA 3

MARŢI
28 MAI 2019
ANUL XXXI, NR. 8328
12 PAGINI - 1,99 LEI

28° Temperaturile se vor situa între 14 şi 28 grade. Vântul va sufla cu 15 km/h.

DIMINEAŢA | AMIAZA | SEARA

La aeroport FOTO: JA

Vor să afle starea pubelelor

ARAD. Cei de la Consiliul Judeţean Arad caută un expert în... plastic pentru a afla care este starea pubelelor depozitate la Aeroportul Arad, la Compania de Apă şi în Bârzava. Cei de la CJA vor să ştie dacă aceste pubele vor putea fi folosite. /P.6

Discuţia secretă, la ediţia a şasea

ARAD. A şasea ediţie a Festivalului de literatură Discuţia Secretă va debuta săptămâna viitoare şi va fi una de „Grand Prix", anunţă organizatorii evenimentului ce se întinde pe cinci zile. /P.3

Gheorghe Falcă FOTO: JA

A demisionat de la UAV!

ARAD. Primarul era profesor la universitate şi a luat decizia, în semn de protest, după ce UAV i-a conferit un titlu important lui Adrian Năstase. /P.6

9 771220 748034 17212

Scor final la alegeri

Toate cele 186.011 voturi exprimate la alegerile Europarlamentare în cele 437 de secţii din judeţul Arad au fost centralizate.

ARAD. Dintre acestea, 183.512 au fost declarate valabile de către comisiile de numărare a voturilor. Datele centralizate de BEC îi arată drept câştigători detaşaţi pe cei de la Partidul Naţional Liberal, care au obţinut în judeţul Arad 65.628 de voturi, adică 35,7% din totalul voturilor valabil exprimate şi 35,28% din totalul voturilor. PNL-ul este urmat de Alianţa 2020 USR-PLUS, care a strâns în judeţ 34.146 de voturi, însumând un procent de 18,60% din voturile valabile şi 18,35% din voturile totale, pe locul trei aflându-se Partidul Social Democrat, cu 29.244 de voturi, ce reprezintă 15,93% din totalul celor valabil exprimate şi 15,72% din totalul voturilor.

Scor de peste 5% au obţinut şi cei de la UDMR - 10.174 de voturi, adică 5,54 procente din voturile valabile şi 5,46% din totalul voturilor. Partidul Mişcarea Populară a strâns 4,96% din voturi, independentul Peter Costea 4,42%, ALDE 4,21%, iar Partidul PRO România 4,05%.

Din cele 186.011 voturi exprimate în judeţul Arad, 106.467 au fost din mediul urban şi 79.544 din mediul urban, 50,1% dintre votanţi fiind de sex feminin, iar 49,9 de sex masculin. În ceea ce priveşte grupele de vârstă, cel mai activ a fost segmentul 45-64, aceştia reprezentând 37,97 procente din totalul votanţilor din judeţul Arad.

În cazul Referendumului, la întrebarea numărul 1, peste 82% dintre arădeni au votat DA, în timp ce aproape 5% dintre voturi au fost declarate nule, iar în cazul celei de-a doua întrebări, procentul de voturi DA a fost de 82,61%, peste 4,5% dintre buletinele de vot fiind anulate. /P.4-5

Mai multe foto pe www.jurnalaradean.ro

Stâlpii de protecţie, ca popicele

Stâlpii de protecţie montaţi în parcarea din faţa Spitalului Clinic Judeţean de Urgenţă, de pe strada Andrenyi Karoly, arată ca nişte popice lovite. Sunt loviţi de autoturismele parcate la spital, smulşi din dibluri şi înclinaţi spre carosabil. Am mai scris despre acest aspect şi în luna martie. Nu ştim dacă este oportună sau nu amplasarea lor acolo, dar este cert faptul că niciunul nu e drept. În plus, stâlpii sunt prinşi cu dibluri de plastic de bordura care se fărâmiţează la cel mai mic contact, semn că lucrarea lasă mult de dorit. FOTO: VALI GORAN

Termene de judecată la două luni pentru Dieter Kaas

Patru termene de judecată în şase luni în procesul pentru pornografie infantilă şi act sexual cu un minor.

ARAD. Chiar dacă a fugit din România în timp ce avea interdicţia de a părăsi ţara din cauza acestor acuzaţii, omul de afaceri austriac pare a fi, cel puţin la prima vedere, un privilegiat în ceea ce priveşte termenele de judecată a procesului său. Astfel, se face că din 10 decembrie 2018, când a avut loc primul termen de judecată pe fond, instanţa a amânat cauza de patru ori, în două dintre dăţi termenele fiind acordate la două luni. Aşadar, la primul termen din luna decembrie a anului trecut s-a acordat un nou termen de judecată - pentru 18 februarie 2019! - pentru îndeplinirea procedurii de citare cu inculpatul - care se află acasă, la Viena.

La al doilea termen (18 februarie) s-a dat din nou o amânare „faţă de cererea de amânare formulată de apărătorul inculpatului aflat în imposibilitatea de a se prezenta", cauza fiind amânată pentru 1 aprilie. La această dată, cauza a fost amânată pentru începutul lunii mai, pentru îndeplinirea procedurii de citare cu partea civilă şi desemnarea unui avocat din oficiu pentru aceasta. În 6 mai s-a dat termen pentru 10 iunie pentru „lipsa apărătorului desemnat din oficiu pentru persoana vătămată minoră". /P.6

Înghesuială mare FOTO: JA

Cozi interminabile la sediul BEJ

ARAD. Preşedinţii secţiilor de votare şi operatorii tabletelor din secţiile de votare s-au înghesuit, în noaptea de duminică spre luni, la sediul Biroului Electoral Judeţean, pentru a preda tabletele şi voturile. /P.4

PNL şi PSD, reacţii după alegeri

ARAD. În timp ce PNL Arad s-a bucurat de o victorie fără emoţii la alegerile europarlamentare, PSD Arad a fost nevoit să îşi asume înfrângerea şi să gândească o reclădire a organizaţiei, din interior. /P.4,5

Sportul „mănâncă" banii de la Judeţ

ARAD. Marea majoritate a fondurilor alocate finanţărilor nerambursabile de către Centrul Cultural Judeţean vor fi „înghiţite" de aria sportivă. Din 900.000 de lei, suma totală alocată pentru ONG-uri şi fundaţii, nu mai puţin de 700.000 de lei merg spre sport. /P.3

Vor în vacanţă FOTO: FAN

Să se termine cât mai repede

ARAD. UTA aşteaptă să ia sfârşit campionatul, jucătorii nemaifiind conectaţi la miza meciurilor. Mostră stă partida cu Petrolul, când elevii lui Cristi Păcurar au intrat într-o stare de letargie după ce au condus cu 2-0. /P.7

Trei tramvaie şi-un şofer

Tramvaiele – care oricum nu ajung la timp – au fost întârziate, luni la amiază, de un şofer care şi-a parcat maşina în aşa fel încât să împiedice traficul în comun de pe şine. S-a întâmplat în Piaţa Avram Iancu, luni, în jurul orei 13:30. Din fericire, spre deosebire de alte întâmplări de acest gen, şoferul a sosit în aproximativ 15 minute, doar trei tramvaie aşteptându-l să-şi mute maşina. Acesta s-a ales cu o amendă din partea Poliţiei Locale Arad.

FOTO: EUGEN ROGOJAN

Inform Media Press SRL
JURNAL ARĂDEAN | ARAD ONLINE www.aradon.ro

Ne mărim echipa!

Căutăm colegi pentru următoarele posturi:

- **distribuitori presă**
  în cartierele Aradul Nou, Podgoria, Pârneava, alte zone ale Aradului

Depunerea CV-urilor la adresa de e-mail: **hr@informmedia.ro,** sau ☎ **0728.284.737, 0723.121.665**

Solicitantul este de acord cu utilizarea datelor sale personale conform regulamentului GDPR al firmei noastre publicat de site-ul Inform Media Press.

(828)

Remember: 28 mai

1787 A murit Leopold Mozart, violonist, organist şi compozitor austriac (n. 1719)

1779 S-a născut Thomas Moore, poet irlandez (d. 1852)

1849 A murit romanciera engleză Anne Bronte (n. 1820)

1864 A murit Simion Bărnuţiu, jurist, filosof şi estetician (n. 1808)

1908 S-a născut scriitorul englez Ian Fleming, creatorul celebrului personaj James Bond (d. 1964)

1913 S-a născut George Macovescu, publicist, prozator

1940 Al II-lea Război Mondial. Belgia capitulează în faţa Germaniei

1948 Printr-un decret al guvernului Petru Groza, Regelui Mihai şi membrilor familiei regale li s-a retras cetăţenia română

Kylie Minogue FOTO: FAN

1957 A murit George Bacovia, poet român

1963 A murit Ion Agârbiceanu, prozator (n. 1882)

1964 S-a născut actiţa Christa Miller

1966 S-a născut actriţa Ashley Laurence

1968 S-a născut **Kylie Minogue,** cântăreaţă, producătoare şi compozitoare

Pieţe şi târguri

Astăzi este zi de piaţă la Sebiş, Almaş, Apateu, Semlac, Sântana, Şilindia, Vârfurile. **Târguri săptămânale se desfăşoară astăzi la** Chişineu-Criş, Almaş, Şilindia şi Vârfurile.

Mâine, miercuri, va fi zi de piaţă la Păncota, Beliu, Buteni, Şiclău, Macea, Vânători, Pecica, Şiria şi **zi de târg la** Beliu şi Buteni.

Telefoane utile

☎ INFORMAŢII TELEFONICE: 118.932; ☎ROBOT: 1958; ☎ APEL UNIC DE URGENŢĂ (SALVARE, POLIŢIE; Pompieri): 112; ☎ PRIMĂRIA MUNICIPIULUI ARAD: Program de relaţii cu publicul (camera 5) luni-joi între 8-18; vineri între 8-16. Tel. centrală: 0257/281.850; ☎ Delgaz Grid (fost E.ON) - Dispecerat de urgenţe: 0800.800.928 şi 0265.200.928; ☎ DERANJAMENTE CURENT ELECTRIC: 0257/929; ☎ INFORMAŢII CFR: 0257/231.777; ☎ PROTECŢIA CONSUMATORULUI: B-dul Revoluţiei, nr. 50. Telefon: 0257/257.049; ☎ POLIŢIA LOCALĂ: 0257/939.

Sudoku

REGULI: În fiecare bloc sunt câteva cifre între 1 şi 9, stabilite dinainte. Acestea trebuie completate cu cifrele lipsă, în aşa fel încât fiecare număr să figureze o singură dată. De asemenea, cifrele de la 1 la 9 trebuie să figureze o singură dată atât pe rândurile orizontale cât şi pe coloanele verticale ale celor nouă blocuri luate împreună.

ÎNCEPĂTORI

	1	4	9			3		
	7	8				9		2
6				1	3	5		
7			8			2		
		9						
				8	7			
	3					7	5	9
			1	3		8		

AVANSAŢI

6				3				
8	3		5				9	
		4	7					
	4			2		9		6
			8	1		2		
	2	7					5	
	5	2			6		8	
				7		1	2	

Soluţiile jocurilor din numărul precedent:

ÎNCEPĂTORI

7	9	5	4	8	6	1	3	2
3	1	8	9	2	7	5	6	4
2	4	6	3	5	1	9	7	8
6	7	4	1	9	8	3	2	5
8	2	1	6	3	5	4	9	7
5	3	9	2	7	4	6	8	1
4	6	3	7	1	2	8	5	9
1	5	7	8	6	9	2	4	3
9	8	2	5	4	3	7	1	6

AVANSAŢI

8	9	6	3	7	2	5	1	4
3	2	5	1	9	4	7	8	6
7	4	1	6	5	8	3	2	9
2	7	8	4	6	5	9	3	1
9	1	4	7	8	3	2	6	5
5	6	3	9	2	1	4	7	8
6	5	2	8	3	9	1	4	7
4	8	9	2	1	7	6	5	3
1	3	7	5	4	6	8	9	2

UNDE MERGEM în Arad

Cinema

CINEMA CITY ATRIUM

- **Blestemul femeii care plânge, orele 17:20, 21:50**
- **După ce ne-am întâlnit, ora 21:20**
- **Extrem de pervers, şocant de violent şi diabolic, orele 15:00, 19:00**
- **Focviu, orele 14:20, 16:20, 18:20, 20:20, 22:20**
- **Haios şi blănos, ora 13:40**
- **John Wick: război total, orele 14:30, 17:10, 19:50, 22:30**
- **La cinci paşi de tine, orele 15:20, 18:00, 20:30**
- **Miss Bala, orele 19:20, 21:40**
- **Parcul de distracţii, orele 13:10, 15:10, 17:10**
- **Răzbunătorii: sfârşitul jocului, orele 13:10, 14:50, 17:00, 18:30, 20:40, 22:10**
- **Shazam!, ora 19:10**
- **Ticăloasele, orele 13:20, 15:50, 17:50, 20:00, 22:00**
- **Uglydolls: păpuşi în bucluc, orele 13:00, 15:00, 17:00**
- **Un detectiv afemeiat, orele 13:30, 15:30, 17:30, 19:30, 21:30**

Teatre

TEATRUL „IOAN SLAVICI"

- **„Omul cu mârţoaga"** (Regizor: Laurian Oniga), sâmbătă, 8 iunie, ora 19:00, Sala Mare

Filarmonica

- **Medalion Ludwig van Beethoven** (dirijor Matei Corvin), joi, 30 mai, ora 19:00, Palatul Cultural

Întreruperi de curent

Miercuri, 29 mai 2019. În Municipiul Arad, h 9 – 17: strada Barbu Lăutaru - BL 42 sc. A. **În judeţ h 9 – 12:** Vinga (p); **h 9 – 17:** Zona Nădlac-Şeitin - staţii de pompare.

Sănătate

- **Policlinica DR. TURCIN, oferă:** Cardiologie (EKG, Ecografie cardiacă, Doppler vascular, Holter EKG si TA, Test de efort), Oftalmologie **(NOU - chirurgie pol anterior; CV computerizat; optică medicală),** ORL (videoendoscopie), pneumologie, gastroenterologie, neuropsihiatrie, medicină de familie, ecografii generale, Ginecologie. **Telefon: 0257/285510, www.policlinica-turcin.ro**
- **Farmacia GLYKON - UTA,** Bl U 6 (vis-a-vis de biserica în construcţie). Deschis zilnic: luni-vineri 07.00 -21.00 sâmbătă şi duminică 08.00-18.00. **Telefon: 0257/241197.**

Horoscop

BERBECUL (III.21.-IV.20.)
Puteţi să vă faceţi planuri în legătură cu pornirea unei afaceri. Prietenii şi partenerul de viaţă vă susţin şi vă ajută cu sfaturi utile.

TAURUL (IV.21.-V.20.)
S-ar putea să vă certaţi cu persoana iubită, pentru că vă înţelege greşit. Încercaţi să lămuriţi lucrurile cu calm! După-amiază aveţi de făcut mai multe drumuri scurte pentru a rezolva probleme de afaceri.

GEMENII (V.21.-VI.21.)
Dacă plecaţi într-o călătorie, puteţi să fiţi optimist: totul se va derula conform planurilor. Relaţiile cu prietenii sunt foarte bune, dar este posibil să aveţi discuţii cu partenerul de viaţă.

RACUL (VI.22.-VII.22.)
Este posibil să aveţi probleme la serviciu, dacă nu respectaţi indicaţiile şefilor. Amânaţi tranzacţiile financiare şi deciziile importante în afaceri!

LEUL (VII.23.-VIII.23.)
Un prieten vă ajută să clarificaţi o neînţelegere cu persoana iubită, apărută din cauza unor bârfe. Aveţi răbdare! Totul va reveni repede la normal.

FECIOARA (VIII.24.-IX.23.)
Aveţi multe de făcut, atât acasă, cât şi la serviciu. Sunteţi irascibil şi riscaţi să vă luaţi la ceartă cu cei din jur. Nu încercaţi să vă impuneţi punctul de vedere în faţa prietenilor.

BALANŢA (IX.24.-X.23.)
Sunteţi plin de energie şi reuşiţi să duceţi la bun sfârşit o lucrare mai veche. Nu vă grăbiţi să refuzaţi o propunere de colaborare! Vă sfătuim să vă consultaţi cu o persoană cu experienţă.

SCORPIONUL (X.24.-XI.22.)
Este posibil să aveţi probleme la serviciu, dacă nu respectaţi indicaţiile şefilor. Amânaţi tranzacţiile financiare şi deciziile importante în afaceri!

SĂGETĂTORUL (XI.23.-XII.21.)
Sunteţi nemulţumit de atitudinea celor din jur şi riscaţi să deveniţi impulsiv. După-amiază, primiţi o sumă importantă.

CAPRICORNUL (XII.22.-I.20.)
Vă enervaţi la serviciu, pentru că nu reuşiţi să vă terminaţi treaba la timp. Apelaţi la ajutorului colegilor! Ar fi bine să îi arătaţi persoanei iubite mai multă afectivitate.

VĂRSĂTORUL (I.21.-II.20.)
Ar fi bine să vă rezolvaţi dimineaţa problemele importante, când aveţi mai multă energie. Dorinţa dumneavoastră de libertate poate să ducă la o deteriorare a relaţiilor cu persoana iubită.

PEŞTII (II.21.-III.20.)
Aveţi ocazia să faceţi schimbări pe plan sentimental. Dimineaţa, faceţi cunoştinţă cu o persoană care vă atrage atenţia din prima clipă.

„Jurnal arădean" vă ascultă

De luni până joi, între orele 11.00-13.00, la telefonul 0257.212.055, redactorul nostru vă stă la dispoziţie.

ARAD. Doamna **A.M.,** din Arad, este nemulţumită de faptul că şoferii continuă să parcheze aiurea, blocând multe dintre pistele de biciclete. „Cred că toţi oamenii legii din stradă au fost ocupaţi în ultima vreme, deoarece nu au văzut nimic din ceea ce trebuiau să vadă. Probabil, Raliul Aradului şi apoi alegerile le-au luat ochii, nu au mai controlat ce se întâmplă în oraşul nostru. Lumea parchează pe unde apucă, iar noi, bicicliştii, avem de suferit. În Vlaicu, deşi este secţie de Poliţie, cred că e raiul şoferilor care parchează pe pistele de biciclete, dar nu numai, pentru că în mai multe zone ale Aradului am văzut aceeaşi situaţie şi nimeni nu se sesizează" - spune cititoarea noastră.

Doamna **P.M.,** din Arad, nu înţelege de ce nu se face o razie prin cartierul Grădişte, pentru a se culege „fetele vesele". „Cred că ar fi bine să se ia la puricat zona de ieşire din Arad, în cartierul Grădişte. Acolo au apărut deja domnişoarele uşoare, care ne fac oraşul de râs" - atenţionează cititoara noastră. **JA-L.S.**

Curs valutar

Denumirea valutei	BNR	BCR		BRD		Intesa Sanpaolo Bank		Banca Românească		Patria Bank		Alpha Bank		Casa de schimb LUXOR		Casa de schimb TRESOR	
		C	V	C	V	C	V	C	V	C	V	C	V	C	V	C	V
Euro	4,76	4,68	4,83	4,68	4,83	4,71	4,80	4,73	4,80	4,71	4,80	4,73	4,78	4,73	4,75	4,74	4,76
Dolar SUA	4,25	4,16	4,34	4,16	4,33	4,20	4,28	4,22	4,28	4,18	4,31	4,21	4,29	4,23	4,27	4,24	4,27
Forint	0,0146	0,0140	0,0152	0,0142	0,0150	00144	0,0149	-	-	0,0144	0,0149	-	-	0,0146	0,0148	0,0146	0,0147
Gram aur	175,85																

Vremea

Marţi, 28 mai

www.aradon.ro

15° LA ORA 6 — temperaturile se vor situa între 14 şi 15 grade. Vântul va sufla cu 15 km/h dinspre S.

28° LA ORA 18 — temperaturile se vor situa între 27 şi 28 de grade. Vântul va sufla cu 8 km/h dinspre SE.

Ziua precedentă

Arad	17-23	Umiditate:	69%
Lipova	17-23	Presiune:	1013 mb
Chişineu-Criş	16-24	Precipitaţii:	85%
Săvârşin	15-23	Vânt:	13 km/h
Sebiş	15-23	Direcţie vânt:	SSE

Soarele

Răsare: 05:50
Apune: 21:15

Azi

Temperaturile se vor situa între 14 şi 28 de grade. Vântul va sufla cu 15 km/h, dinspre S.

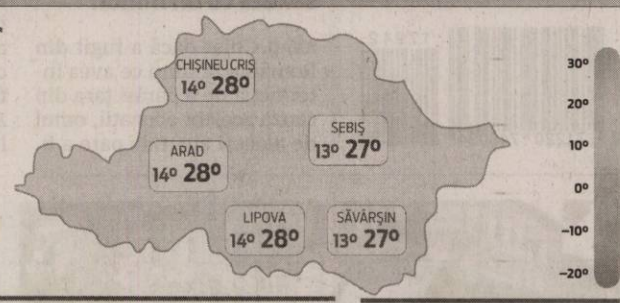

FAZELE LUNII

5.06 · 10.06 · 17.06 · 25.06

MARŢI	MIERCURI	JOI	VINERI
14° 28°	14° 27°	14° 23°	15° 19°
averse şi furtuni	averse şi furtuni	averse izolate	averse

Calendar

Biserica ortodoxă: Sf. Sfinţit Mc. Eutihie, Ep. Melitinei; Sf. Cuv. Nichita Mărt., Ep. Calcedonului
Biserica greco-catolică: Sf. Ep. Mc. Eutichie
Biserica romano-catolică: Sf. Gherman, ep.

Prognoză pentru trei zile

Temperaturile minime vor fi cuprinse între 14 şi 15 grade, iar cele maxime între 19 şi 28 grade.

Temp.minime: 14–15°C
Temp.maxime: 19–28°C

JURNAL ARĂDEAN
B-dul Revoluţiei nr. 62, Arad
BRAT Auditat de BRAT
Reclamaţii difuzare: 0257.241.151

Şef departament publicitate şi departament difuzare: Cristian Sulinţan
Secretariat: 0257.212.090 (centrala), fax - 0257.212.012
Marea publicitate: 0257.280904
Mica publicitate: 0257.210775; B-dul Revoluţiei, nr. 81
Tiparul executat la: Tipografia Inform Média Lapkiadó Kft

Redactor şef: Adriana Barbu (8416) Responsabil de număr: Leo Sfâra
Secretar general de redacţie: Gabriela Groza (8423); Departamente: Eveniment: Alin Gherasim (8417), Ioana Costaş (8414); Valentin Goran (8405); Economic: Andreea Pintea (8415); Social: Diana Duţu (8413); Sport: Daniel Scridon (8424), Leo Sfâra (8422), Dan Lazăr (8406); Cultură: Eugen Rogojan.
Tehnoredactare: Ghizela Şerban (8409), Munteanu Daniel (8411).
REDACŢIE: tel. 0257.212.090 (centrala); fax 0257.212.012, 0257.228.592; e-mail: redactia.jurnalaradean@informmedia.ro, adevaruldearad@informmedia.ro, publicitate.jurnalaradean@informmedia.ro, publicitate.adevarul@informmedia.ro

A şasea Discuţie Secretă, de săptămâna viitoare

Pe 5 iunie se dă startul celei de-a şasea ediţii a Discuţiei Secrete, festival de literatură organizat de GMMC.

ARAD. Între 5 şi 9 iunie, de miercuri până duminică, are loc la Arad ediția a șasea a festivalului de literatură Discuția Secretă. „Rămâne un festival care promovează literatura tânără, având un regim vesperal-nocturn de desfășurare - în lecturi și proiecții care încep seara și se termină după miezul nopții", spun organizatorii. Și ediția de anul acesta va îmbina literatura cu filmul, astfel că evenimentele din Discuția Secretă (DS) 6 vor avea loc la Cinema Arta și pe terasa cafenelei literare Joy's. Conform organizatorilor, unul din punctele de atracție ale acestei ediții va fi acordarea premiului DS Grand Prix pentru cea mai bună carte a anului 2018. Din juriu fac parte scriitorii Lavinia Braniște, Cristina Ispas și Bogdan Coșa. De asemenea, DS6 va aduce în fața publicului arădean o secțiune dedicată literaturii tinere scrise în România, dar și trei proiecții cinematografice la Arta. Cel mai recent film regizat de Andrei Cohn - Arest, ce va fi proiectat în prezența regizorului, un preview al celui mai recent film semnat de Cristi Puiu - Malmkrog, respectiv filmul regizat de Tudor Giurgiu - Parking, ce va fi proiectat în prezența scenaristului și romancierului Marin Mălaicu Hondrari sunt cele trei pelicule ce vor rula pe ecranul sălii mari de la Arta.

Programul complet al festivalului Discuția secretă va fi comunicat de organizatori în zilele următoare. Festivalul de literatură Discuția secretă este un eveniment finanțat de Consiliul Local al Municipiului Arad prin Centrul Municipal de Cultură, și organizat în parteneriat cu GMMC. Parteneri al evenimentului sunt DLITE, blogul de literatură al Institutului Goethe din București, și Grup West. Partener media: Radio România Cultural.

JA-E.R.

Trei proiecte la transparenţă

Acestea pot fi studiate de arădeni. Recomandări şi sugestii se pot depune până la 5 iunie.

Documentele sunt afişate la intrarea în Primărie FOTO: JA

ARAD. Trei proiecte de hotărâre sunt afișate, începând din 24 mai 2019, la intrarea în Primăria Municipiului Arad. Două vizează construcția de locuințe în Subcetate și 6 Vânători, iar al treilea se referă la o zonă de industrie în apropierea DN79.

E vorba despre: *Proiect de hotărâre privind aprobarea documentației de urbanism Planului Urbanistic Zonal (PUZ) și a Regulamentului Local de Urbanism (RLU): Zona locuință colectivă cu parter comercial și locuințe individuale, strada Diogene, municipiul Arad, pe parcela identificată prin CF nr. 347480-Arad; *Proiect de hotărâre privind aprobarea documentației de urbanism Plan Urbanistic Zonal (PUZ) și a Regulamentului Local de Urbanism aferent (RLU): Amenajare zonă industrie nepoluantă, depozitare și servicii, extravilan Arad, conform C.F. nr. 330934-Arad, C.F. nr. 330938-Arad, C.F. nr. 330941-Arad, C.F. nr.339627-Arad C.F. nr.339633-Arad și C.F. nr. 339637-Arad; *Proiect de hotărâre privind aprobarea documentației de urbanism Plan Urbanistic Zonal (PUZ) și a Regulamentului Local de Urbanism aferent (RLU): Construire locuință, str. Ovidiu, nr. 16, municipiul Arad, județul Arad, conform C.F. nr. 316417-Arad, beneficiari Hava Florian și Hava Elena.

La transparență

Cei interesați pot depune în scris recomandări, sugestii și opinii privind aceste documente până la data de 5 iunie 2019, la registratura Primăriei Municipiului Arad. Informații suplimentare pot fi solicitate începând de luni, 27 mai 2019, între orele 8.00-18.00 (luni-joi) și 8.00-16.00 (vineri), la Serviciul Relații cu Publicul, camera 5. Cei interesați pot solicita în scris și pot primi copii contra cost după aceste acte, care pot fi studiate și pe site-ul Primăriei Arad, la adresa www.primariaarad.ro. **JA-D.D.**

Sportul „mănâncă" banii de la Centrul Cultural

ARAD. Marea majoritate a fondurilor alocate finanțărilor nerambursabile de către Centrul Cultural Județean Arad vor fi „înghițite" de aria sportivă. Din 900.000 de lei, suma totală alocată pentru ONG-uri și fundații, nu mai puțin de 700.000 de lei, adică aproape 80 la sută, vor ajunge către organizațiile care vor realiza activități sportive. În fapt, cel mai probabil, „tortul" va fi înghițit de către Asociația Județeană de Fotbal Arad, urmând ca alte manifestări sportive să se mulțumească cu „firimituri". Dacă, din 900.000 de lei, 700.000 vor fi alocați ariei sportive, restul de 200.000 de lei vor fi împărțiți către cinci direcții. Educația și sănătatea va primi 40.000 de lei, cultura tradițională va primi tot 40.000 de lei, producțiile editoriale vor primi 20.000 de lei, aria de tineret va primi 60.000 de lei, iar turismul și protecția mediului 40.000 de lei. Reamintim faptul că aceste fonduri vor fi acordate ONG-urilor care vor depune proiecte de finanțare la Centrul Cultural Județean Arad.

Propunerile de finanțare au fost făcute chiar de către Centrul Cultural Județean Arad, care a decis să împartă banii așa cum am prezentat mai sus. Numai că aceste propuneri au nevoie de votul consilierilor județeni. De abia după ce aleșii vor aproba propunerea CCJA se vor putea depune cererile de finanțare. **JA-A.G.**

Teatrul arădean, în festival la Oradea

ORADEA. „Familia Tót" de Örkény István, în regia Sânzianei Stoican și scenografia lui Valentin Vîrlan, spectacol al Teatrului Clasic „Ioan Slavici" Arad, va fi prezent la începutul săptămânii viitoare pe scena Festivalului Internațional de Teatru de la Oradea. Spectacolul, care îi aduce pe aceeași scenă pe Zoltan Lovas, Andrei Elek, Angela Petrean Varjasi, Cecilia Lucanu Donat și Carmen Vlaga Bogdan, va fi prezent în secțiunea concurs a FITO 2019.

„Festivalul Internațional de Teatru Oradea (FITO) va cuprinde două mari secțiuni: secțiunea concurs - FESTIVALUL DE TEATRU SCURT, ajuns la ediția aniversară cu numărul XXV și secțiunea SPECTACOLE INVITATE - OFF CONCURS. Spectatorii sunt invitați să participe, timp de opt zile, la un maraton teatral care aduce împreună 20 de spectacole de la companii teatrale renumite din întreaga țară, dar și din străinătate: Moldova, Ucraina, Georgia și Franța", spun organizatorii FITO.

Spectacolul arădean este programat în 3 iunie, de la ora 17.00, pe scena sălii Arcadia a Teatrului „Regina Maria", Oradea. **JA-E.R.**

SOLUȚIA INTEGRAMEI DIN NUMĂRUL PRECEDENT

S ■ R ■ BIS ■ P ■ S ■ P ■ R ■ NOMAZI ■ TRASEU ■ FATA ■ SANIE ■ R ■ SERA ■ CAV ■ RIMA ■ RICSA ■ IC ■ CAR ■ MINIM ■ PLAN ■ CE ■ I ■ AT ■ AMARATA ■ CAROTE ■ RA ■ UDA ■ SIRA ■ PERE ■ AS ■ OF ■ INCA ■ INIMA ■ AP ■ CAS ■ GLIE ■ LI ■ TEAMA ■ PAT ■ ITA ■ TOC ■ OZ ■ SENSURI

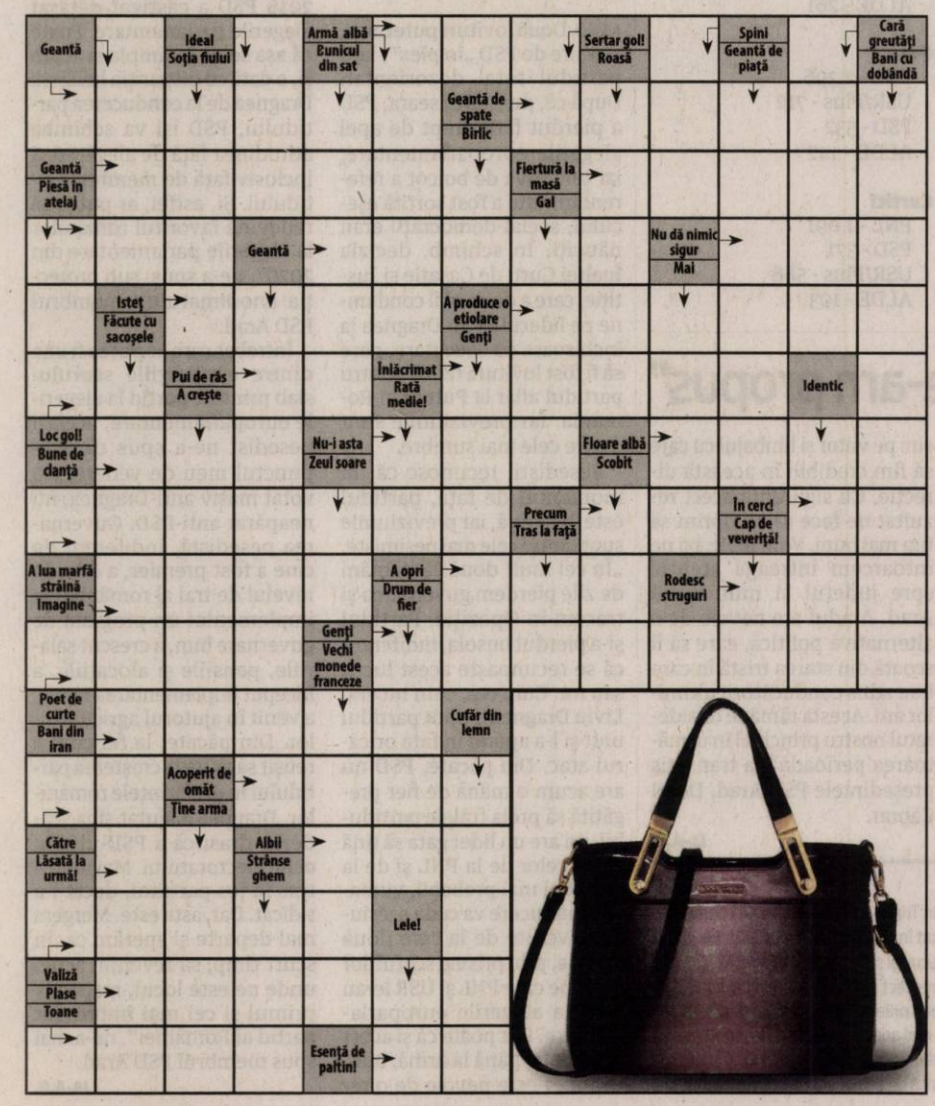

Lider pe piața în mass-media print și online din județele Arad, Bihor și Timiș caută:

DISTRIBUITORI DE PRESĂ

Pentru zonele:

- Aradul Nou
- Podgoria
- Pârneava
- Alte cartiere ale Aradului

Depunerea CV-urilor la adresa de e-mail: **hr@informmedia.ro**

sau la telefon **0728.284.737, 0723.121.665**

Inform Media Press SRL

Solicitantul este de acord cu utilizarea datelor sale personale conform regulamentului GDPR al firmei noastre publicat pe site-ul Inform Media Press.

(829)

JURNAL ARĂDEAN

ARAD ONLINE www.aradon.ro

JURNAL ARĂDEAN

Prezenţă record la urne, la Moneasa: 110%!

634 de alegători au votat la europarlamentare, 328 dintre aceştia fiind înscrişi pe liste suplimentare.

Prezenţă masivă la vot FOTO: JA

ARAD. Secția de votare amenajată la Școala Generală din Moneasa este fruntașă pe județ în ceea ce privește prezența la votul pentru alegerile europarlamentare. 110,06% este procentul care o situează în această poziție. Însă mai puțin de jumătate dintre votanții de aici nu sunt localnici. Deși pe listele permanente și speciale erau înscriși 576 de votanți, în fapt la urne s-au prezentat 634 de alegători. Dintre aceștia, doar 294 erau înscriși pe listele permanente și speciale, însă lor li s-au alăturat alți 328 de cetățeni - marea majoritate, turiști aflați în stațiune - înscriși pe listele suplimentare. Alte 12 persoane au votat cu urna mobilă.

O situație asemănătoare o întâlnim și la secția de votare de la Școala Primară din Rănușa (comuna Moneasa), unde prezența la vot s-a ridicat la 86,22%. Pe listele permanente și speciale se aflau 196 de votanți, din care s-au prezentat la urne 103. Alți 66 de alegători au votat pe liste suplimentare.

Dar Rănușa se află pe locul patru în clasamentul celor mai harnice localități. Pe poziția a doua se află secția de votare din localitatea Căpruța (comuna Bârzava) cu 96,61% prezență la vot. Și-au exprimat opțiunile la europarlamentare 200 de alegători, din care 119 erau înscriși pe listele permanente și speciale, 70 pe listele suplimentare, iar 11 au votat cu urna mobilă. Pe locul trei se situează secția de votare din localitatea Nermiș (comuna Archiș), cu 86,25% prezență la vot. S-au prezentat la urne 138 de alegători, din care 114 pe listele permanente și speciale și 24 pe liste suplimentare.

Top 5 al localităților arădene cu cea mai ridicată prezență la vot este completat de secția de votare din localitatea Buceava-Șoimuș (comuna Brazii). Aici au votat 62 de alegători, din care 46 pe liste permanente și speciale și 16 pe liste suplimentare. A rezultat o prezență de 84,93%.

În alte trei localități s-a înregistrat peste 80% prezență la vot. E vorba de: Bochia (comuna Beliu) cu 83,33%, Arăneag (comuna Târnova) cu 80,41% și Drauț (comuna Târnova) cu 80,38%. **JA-D.D.**

Codașe

Secțiile de votare din județul Arad, cu cea mai slabă prezență la vot sunt cele de la: Grădinița PP2 Sântana (19,89%), Biblioteca Sântana (21,73%), Grădinița PN Pâncota (24,73%), Liceul Tehnologic „Francisc Neumann" (26,43%), Școala Gimnazială Șiclău (26,59%), fosta Generală 8 Arad (28,61%) și fosta Școală Gimnazială Șiria (29,78%).

Cozi mari şi nervi întinşi la depunerea buletinelor de vot

Au stat la coadă ore întregi FOTO: JA

ARAD. Parcarea din fața bazinului Delfinul, acolo unde este sediul Biroului Electoral Județean Arad, a fost ticsită, azi-noapte, de reprezentanți ai secțiilor de votare, veniți să predea buletinele de vot numărate.

Reprezentanții celor 437 de secții de votare din județul Arad, însoțiți de forțe de ordine, s-au prezentat aseară, după ora 22, cu sacii în care se aflau buletinele de vot numărate. Azi-noapte, la ora 4, încă se stătea la coadă în fața intrării în sediul Biroului Electoral Județean numărul 2 Arad, surse de la fața locului transmițând că „e prăpăd, nu ne lasă să intrăm. La fiecare cinci minute schimbă regulile de acces". Se pare că numărul de operatori de date din interiorul sediului ar fi fost mult prea mic, în comparație cu volumul de saci cu voturi sosiți la BEJ, pentru validare. Conform informațiilor pe care le deținem, luni dimineața, la ora 10, erau încă președinți de secție care nu apucaseră să predea sacii cu buletinele de vot. Situația a fost aceeași și în cazul operatorilor de tabletă, care au fost nevoiți să stea la coadă câteva ore, duminică noaptea, pentru a le preda Biroului Electoral Județean. **JA- E.R.**

Probleme mici la alegeri

ARAD. Spre deosebire de alți ani, acest scrutin de alegeri nu s-a lăsat cu incidente majore în județul Arad. O ștampilă a dispărut la Chișineu-Criș, iar la Arad, un bărbat aflat în arest preventiv ce avea dreptul de a vota suspendat, a votat, totuși, în urna mobilă. Acesta s-a ales cu dosar penal. În ceea ce privește celelalte secții, acestea au raportat la finalul zilei de duminică doar evenimente minore. Un arădean fără drept de vot a încercat să voteze în municipiu, sistemul electronic interzicându-i, însă, acest lucru. Oameni care au semnat în căsuțele corespunzătoare altor persoane, validări offline ale unor voturi, din cauza unor probleme tehnice, sau o tabletă care s-a supraîncălzit și a trebuit închisă... două minute. Acestea au fost „cele mai mari" probleme semnalate în cele 12 ore de vot, în cele 437 de secții de votare din județul Arad. **JA-E.R.**

PNL a câştigat toate oraşele din judeţ

ARAD. Liberalii arădeni au reușit să se impună în scrutinul alegerilor europarlamentare în toate orașele județului. Surpriza și mai mare a fost când, după numărarea voturilor, liberalii au constatat că au câștigat chiar și în orașe considerate fiefuri PSD, conduse de ani de zile de primari social-democrați.

Potrivit numărătorii paralele - marja de eroare față de rezultatele validate de Biroul Electoral Județean fiind extrem de mică, în orașele județului s-a votat după cum urmează:

Sântana
PNL - 1.685
USR/Plus - 957
PSD - 714
ALDE - 97

Sebiș
PNL - 1.137
USR/Plus - 561
PSD - 568
ALDE - 314

Pâncota
PNL - 738
USR/Plus - 369
PSD - 331
ALDE - 45

Chișineu Criș
PNL - 1.003
USR/Plus - 403
PSD - 630
ALDE - 63

Lipova
PNL - 1.544
USR/Plus - 704
PSD - 893
ALDE - 390

Ineu
PNL - 1.527
USR/Plus - 553
PSD - 639
ALDE - 102

Nădlac
PNL - 1.260
USR/Plus - 748
PSD - 380
ALDE - 261

Pecica
PNL - 2.396
USR/Plus - 712
PSD - 532
ALDE - 142

Curtici
PNL - 1.091
PSD - 371
USR/Plus - 568
ALDE - 103

PSD Arad: „Am realizat mai puţin decât ne-am propus"

La mai bine de 12 ore de la închiderea urnelor, președintele PSD Arad, Dorel Căprar, a transmis mesajul de asumare a rezultatelor din alegeri.

Dorel Căprar, președintele PSD Arad FOTO: FAN

ARAD. Deputatul Dorel Căprar, președintele PSD Arad, este primul care a ieșit cu un punct de vedere după alegerile europarlamentare. „Iată încheiat acest proces al alegerilor europarlamentare, în care am realizat mai puțin decât ne-am propus. Voi încadra aceste alegeri într-un ciclu politic pe care l-am început victorioși în 2016 cu alegerile parlamentare și îl vom încheia, sunt convins, la fel victorioși, în 2020. Rămâne să ne analizăm minusurile și să luăm partea bună a acestui rezultat: este o atenționare pentru ce trebuie să devenim din punct de vedere politic. Voi trece peste șabloane și nu voi mulțumi de această dată decât celor care ne-au votat. Rămânem împreună! Celorlalți alegători, chiar nemulțumindu-le acum le promit că vom căuta să îi mulțumim prin preocuparea noastră pentru mai binele tuturor românilor. Sper să găsim pe viitor și limbajul cu care să fim credibili în această direcție. Cu siguranță acest rezultat ne face să ne dorim să fim mai buni. Vom fi! De azi ne întoarcem întreaga atenție spre județul și municipiul Arad. Aradul are nevoie de o alternativă politică, care să îl scoată din starea tristă în care l-au adus conducătorii ultimilor ani. Acesta rămâne deziderатul nostru principal în următoarea perioadă", a transmis președintele PSD Arad, Dorel Căprar. **JA-A.P.**

Analiză internă

La scurt timp, a transmis și deputatul Florin Tripa – cel care a condus campania PSD din județ, un mesaj. „Post electoral sunt împăcat, că împreună cu colegii mei, am dus o campanie civilizată, fără atacuri și stridențe, cu gândul în permanență la oameni. Tocmai de aceea, respect opțiunea arădenilor, cu amendamentul că acest rezultat este un bun prilej de analiză internă și ne obligă, pe fond, să ne canalizăm eforturile mai adânc și nuanțat pe problematica cetățenilor și comunicarea cu aceștia. Rămânem cu sufletul și toată energia noastră alături de ei, practic rațiunea noastră de a face politică".

„În două săptămâni pierdem guvernarea"

Un membru marcant al PSD Arad vine cu previziuni sumbre în legătură cu viitorul apropiat al partidului de la Putere.

ARAD. Două lovituri puternice, primite de PSD „în plex", lasă partidul total dezorientat. După ce, duminică seara, PSD a pierdut fără drept de apel alegerile europarlamentare, iar tentativa de boicot a referendumului a fost sortită eșecului, social-democrații erau năuciți. În schimb, decizia Înaltei Curți de Casație și Justiție, care a decis să îl condamne pe liderul Liviu Dragnea la închisoare cu executare, pare să fi fost lovitura fatală pentru partidul aflat la Putere în România. Iar previziunile sunt dintre cele mai sumbre.

Pesediștii recunosc că, în momentul de față, partidul este în derivă, iar previziunile sunt dintre cele mai pesimiste. „În cel mult două săptămâni de zile pierdem guvernarea și trecem în Opoziție. Partidul și-a pierdut busola, indiferent că se recunoaște acest lucru sau nu. Cum era, cum nu era, Liviu Dragnea a ținut partidul unit și l-a apărat în fața oricărui atac. Din păcate, PSD nu are acum o mână de fier pregătită să preia frâiele partidului, nu are un lider gata să țină piept celor de la PNL și de la USR. Cel mai probabil, viitoarea conducere va ceda presiunilor venite de la cele două partide, prin prisma scorurilor bune pe care PNL și USR le-au avut la alegerile europarlamentare. Dar poate că și acest lucru este, până la urmă, bun. Poate că este nevoie de o reconstrucție a partidului. Să ne amintim că, aflându-se pe un trend descendent, în perioada 2015-2016 PSD a cedat deliberat guvernarea către Guvernul tehnocrat al lui Cioloș, iar în 2016 PSD a câștigat detașat alegerile parlamentare. Poate că așa se va întâmpla și acum și, o dată cu dispariția lui Liviu Dragnea de la conducerea partidului, PSD își va schimba atitudinea față de alegători și inclusiv față de membrii partidului. Și, astfel, ar putea să redevină favoritul românilor la alegerile parlamentare din 2020", ne-a spus, sub protecția anonimatului, membrul PSD Arad.

Întrebat care ar putea fi una dintre explicațiile scorului slab prins de partid la alegerile europarlamentare, același pesedist ne-a spus că „din punctul meu de vedere, s-a votat masiv anti-Dragnea, nu neapărat anti-PSD. Guvernarea pesedistă, indiferent de cine a fost premier, a crescut nivelul de trai al românilor, a implementat un program de guvernare bun, a crescut salariile, pensiile și alocațiile, a început implementarea PNDL, a venit în ajutorul agricultorilor. Din păcate, la fel cum a reușit să ajute la creșterea partidului în preferințele românilor, Dragnea a ajutat și la scăderea drastică a PSD-ului în ochii electoratului. Mai mult a tras în jos partidul, decât l-a ridicat. Dar, asta este. Mergem mai departe și sperăm ca, în scurt timp, să revenim acolo unde ne este locul, respectiv primul și cel mai important partid al României", ne-a mai spus membrul PSD Arad. **JA-A.G.**

Victoria PNL Arad, prezentată în conferinţă de presă FOTO: A.P.

PNL Arad, victorie cu 37,19%

Scorul obţinut de PNL Arad clasează organizaţia judeţeană pe poziţia a cincea din ţară.

ARAD. 37,19% ! Atât a reuşit PNL Arad să obţină în urma sufragiilor de duminică, 26 mai. În competiţia pentru alegerile europarlamentare, PNL Arad a ieşit învingător, iar liderii partidului din Arad au ieşit în conferinţă de presă pentru a-şi sublinia victoria.

„Organizaţia din Arad a PNL este pe locul al V-lea în ţară, cu un procent de 37,19%. Suntem bucuroşi că am obţinut această performanţă. Este pentru prima dată în istorie după 1990 când PNL este numărul 1 într-un scrutin, iar contribuţia Aradului a fost substanţială. Vreau pe această cale să mulţumesc arădenilor pentru sprijin, precum şi echipei PNL Arad", a declarat primarul Gheorghe Falcă.

Cât despre mandatul de europarlamentar, Gheorghe Falcă a subliniat: „De 9 ani sunt în Consiliul Regiunilor, astfel încât nu voi merge să caut diverse birouri pe holuri şi nici nu voi căuta pe internet cum se numesc liderii de grup. Mi-am stabilit deja comisiile din care voi dori să fac parte, dar rămâne să vedem cum se vor negocia la nivel european". Printre priorităţile pe care şi le propune ca europarlamentar, se numără şi reducerea birocraţiei în ceea ce priveşte atragerea de fonduri europene.

Despre victoria votului a vorbit şi preşedintele Organizaţiei Municipale PNL Arad, Sergiu Bîlcea: „Votul de duminică a fost un vot important pentru arădeni. Este un final de ciclu, dar un nou început. Arădenii au transmis un mesaj clar, că se doreşte continuarea luptei împotriva corupţiei". Iustin Cionca, şeful de campanie al PNL Arad, a ţinut să menţioneze că partidul pe care îl reprezintă a obţinut voturile a 67.000 de arădeni, câştigând alegerile în municipiu şi în toate oraşele, chiar şi în cele conduse de primari de o altă culoare politică.

Viceprimarul Călin Bibarţ susţine că din punctul său de vedere rezultatele de ieri reprezintă o recunoaştere a consecvenţei liberalilor. „Rezultatele nu sunt decât o recunoaştere a consecvenţei noastre, atât în politica locală, cât şi în administraţie. Cu siguranţă, dacă vom avea legi noi, mai pragmatice, vom avea şi rezultate mai bune", a afirmat Bibarţ. **JA-A.P.**

Obişnuiţi să câştigăm

„Din 2004 ne-am obişnuit să câştigăm. Asta, pentru că am ştiut să fim alături de cetăţeni. De 16 ani am dovedit că suntem o echipă. La următoarea întâlnire vom veni în faţa dumneavoastră şi vă vom prezenta candidatul partidului pentru Primăria Municipiului Arad", a subliniat Geanina Pistru.

OPINII

Andreea Pintea

Au trecut alegerile, să înceapă măcelul

Gata! S-a terminat şi cu alegerile europarlamentare. Un prim scrutin din cele 4 care sunt programate în acest an şi anul viitor. Partidele şi-au dat un prim test, unele l-au luat cu brio, altele au şchiopătat şi altele pur şi simplu am rămas corigente. De astăzi, însă, începe măcelul.

Pe de o parte vorbim de un măcel în cadrul PSD, care a dezamăgit, a scăzut în mod dramatic în ultimii doi ani, după ce venise la Guvernare pe un val de încredere semnificativ. Va începe un măcel intern pentru că vorbim de un partid cu multe orgolii, scindat, un partid mare, dar care se află în impas. A mai venit şi condamnarea lui Liviu Dragnea, o condamnare care pur şi simplu lasă partidul într-o şi mai mare degringoladă decât era. Un partid care rămâne acum ca o găină fără cap, şi va alerga aruncând sânge în stânga şi în dreapta, până când cineva îşi va asuma responsabilitatea de a-l reclădi.

> A doua zi după alegeri începe bătălia cea mai dură: cine ajunge pe scaunul de primar?

Ăsta ar fi un război, care se va duce în următoarea perioadă.

De cealaltă parte, în curtea liberalilor - şi aici mă refer strict la cei arădeni, începe un măcel dureros pentru viitorul candidat de primar. Alegerea lui Gheorghe Falcă la Bruxelles, lasă liber un fotoliu mult dorit. Timp de 12 ani, Falcă a fost candidatul prestabilit pentru Primărie şi dacă ar mai fi candidat nu am niciun dubiu că ar mai fi câştigat. Dar acum, se deschide ringul bătăliilor. Pe de o parte Călin Bibarţ, cel care rămâne primar interimar, are şansa de a demonstra că poate fi candidatul ideal pentru Palatul Administrativ, că are notorietatea şi puterea de a prelua moştenirea lăsată de Falcă. Pe de altă parte, celălalt lider pe municipiu - preşedintele Organizaţiei Municipale PNL Arad, Sergiu Bîlcea este şi el în cărţi pentru a fi edil-şef. Bîlcea îşi are şi el tabăra de susţinători, se află pe un val de încredere şi ar putea întoarce rezultatele obţinute în aceste alegeri în favoarea lui. Practic, Bîlcea este cel care a condus echipa municipală în această bătălie dată cu principalii combatanţi - USR. A condus şi a reuşit să obţină victoria. Poate nu atât de drastică aşa cum şi-ar fi dorit, dar a reuşit. Deci are toate auspiciile să se impună ca un candidat valabil la Primăria Municipiului Arad.

Cine va reuşi să iasă învingător, atât din tabăra social-democrată, cât şi din tabăra liberală, rămâne de văzut. Cert e că în următorul an, ambele partide vor trece prin măceluri interne, prin bătălii şi prin mutări strategice, ca în final ambele să îşi găsească direcţia spre biroul de primar.

andreea.pintea@informmedia.ro

Vlad Botoş: „Momentan suntem mulţumiţi"

Liderul USR Arad, Vlad Botoş, va fi europarlamentar, acesta câştigând un mandat în urma alegerilor de duminică.

ARAD. Candidatul Alianţei 2020 USR PLUS pentru Parlamentul European, arădeanul Vlad Botoş a remis un comunicat de presă, în care spune următoarele: „Mulţumesc tuturor celor care ne-au votat în judeţul Arad. Am luat un scor foarte bun în judeţul şi municipiul Arad, de care momentan suntem mulţumiţi. Toate calculele de până acum arată că Alianţa 2020 USR PLUS va avea un număr de 8 europarlamentari, ceea ce înseamnă că voi avea onoare de a-i reprezenta pe arădeni la Bruxelles. Având în vedere ceea ce s-a întâmplat duminică, în primul rând vom aborda problemele legate de votul diasporei. Alături de colegii de partid vom face presiuni pentru a soluţiona accesul la vot al românilor din străinătate. Începând de astăzi, în Arad ne vom concentra pe alegerile locale din 2020. Avem un trend cu o creştere semnificativă, iar cifrele ne arată ca potenţiali câştigători ai alegerilor locale în destule localităţi din Arad, inclusiv în municipiul rămas fără primar. Ne vom concentra aşadar pe municipiul Arad, unde numeroasele probleme cer o administraţie onestă, competentă şi responsabilă. Sunt convins că începând cu 2020 noi vom administra oraşul şi vom arăta că se poate face politică cinstit, punând oamenii pe primul loc". Vlad Botoş a confirmat că va accepta postul de europarlamentar. În ceea ce priveşte viitoare alianţe politice, Botoş a punctat că: „Suntem pregătiţi pentru alegeri anticipate şi pentru preluarea Guvernării. Dar, noi nu negociem ministere, noi negociem doar proiecte, iar unul dintre proiectele la care nu vom renunţa este revenirea la alegerea primarilor din două tururi de scrutin". Mai mult, Botoş susţine că acest trend ascendent al partidului pe care îl conduce, face ca anul viitor la alegerile locale USR să fie principalul combatant al PNL. **JA-A.P.**

Vlad Botoş FOTO: FAN

Încă o lună la Primărie

ARAD. Primarul Aradului, Gheorghe Falcă, va pleca la Bruxelles. A câştigat un fotoliu de europarlamentar şi urmează să îşi preia mandatul. Potrivit prevederilor legale, de la validarea rezultatului alegerilor europarlamentare, Gheorghe Falcă va avea la dispoziţie 30 de zile pentru a renunţa la funcţia de primar şi a pleca la Bruxelles. Nu este nicio îndoială în ceea ce priveşte decizia edilului, acesta subliniind în cadrul unei conferinţe de presă că şi-a trasat deja chiar şi comisiile prioritare din care ar dori să facă parte. „Este un nou început pentru mine", a subliniat Falcă. Aşadar, cel mai probabil până la finele lunii iunie, Aradul va rămâne cu primar interimar - în persoana actualului viceprimar Călin Bibarţ. **JA-A.P**

Fostul deputat Ciprian Luca, implicat într-un scandal cu voturi

Acuze cu voturi la Spitalul de psihiatrie din Ştei, condus de Ciprian Luca, fost deputat PSD de Arad.

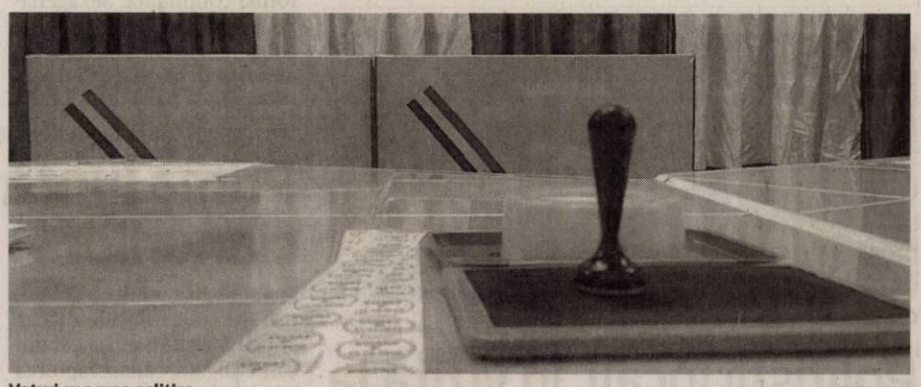

Voturi cu acuze politice FOTO: FAN

ŞTEI. Incident cu un fost demnitar arădean. Ciprian Luca, cel care a fost deputat PSD de Arad în perioada 2008-2012, a fost implicat într-un scandal cu voturi. În acest moment, Ciprian Luca este director la Spitalul de psihiatrie şi pentru măsuri de siguranţă Ştei, şi a fost acuzat de primarul liberal Ilie Bolojan, că ar fi încercat să înscrie sâmbătă la vot, pe o listă specială, peste 150 de pacienţi cu afecţiuni psihice.

„Pacienţii de la Spitalul de psihiatrie din Ştei sunt oameni cu fapte de tip penal pentru care nu au putut fi condamnaţi la închisoare deoarece comisiile medicale au stabilit că nu au discernământ. Până acum, în ultimii 25 de ani, aceştia nu au votat niciodată, dar acum s-a încercat înscrierea lor la vot pe o listă specială", a explicat, duminică, primarul Ilie Bolojan. În ziua votului s-a cerut trimiterea unei urne mobile la Spitalul de psihiatrie, însă potrivit locţiitorului preşedintelui Biroului Electoral Judeţean Bihor, Marcela Teaha, incidentul nu ridică problema vicierii votului: „În cazul în care persoanele pentru care s-a solicitat urna mobilă nu au drept de vot, în momentul introducerii datelor lor în Sistemul informatic de monitorizare a prezenţei la vot şi de prevenire a votului ilegal, acest lucru se va vedea şi nu vor putea participa la scrutin".

„Am respectat legea"

Ciprian Luca, directorul Spitalului de psihiatrie şi pentru măsuri de siguranţă Ştei, ne-a transmis o rectificare privind situaţia creată. „Eu nu mai fac politică şi mi se pare nedrept să fiu băgat de cei de la PNL în aşa ceva. Tot ce am făcut a fost să respect legea şi dreptul cetăţenilor de a vota. Cererile sunt făcute de fiecare pacient în parte, eu nu am avut nici o contribuţie în tot acest demers decât să le înaintez conform procedurilor la BEJ care le-a validat întrucât au acest drept. În spital sunt 300 de pacienţi din care 188 cu drept de vot, din aceştia 155 şi-au manifestat dorinţa de a vota. Toţi cei 188 de pacienţi au discernământ. Demersul celor din PNL şi în special al primarului municipiului Oradea au adus un grav prejudiciu instituţiei noastre şi era normal să se documenteze înainte şi, chiar dacă a fost o zi de mare tensiune, nu era normal să creeze emoţie şi atitudine negativă pe seama spitalului şi a pacienţilor. Aşteptăm scuze de la cei care au greşit", ne-a transmis Luca. **JA-A.P.**

JURNAL ARĂDEAN

Falcă a demisionat de la Univesitatea „Aurel Vlaicu”

Primarul era profesor la universitatea de stat şi a luat decizia în semn de protest după ce UAV i-a conferit un titlu important lui Adrian Năstase.

ARAD. Prezența fostului premier Adrian Năstase la Universitatea „Aurel Vlaicu” Arad, care i-a conferit un important titlu academic, l-a determinat pe primarul Gheorghe Falcă să demisioneze din calitatea de profesor, pe care o avea de anul trecut. Falcă preda comunicare la Facultatea de Inginerie, însă spune că nu își poate asocia numele cu „un non-model pentru societatea românească”.

Motivele primarului

Informațiile privind demisia lui Falcă ne-au fost transmise de surse din cadrul universității de stat, iar primarul ne-a confirmat, luni, acest lucru. El a spus că și-a depus demisia încă de săptămâna trecută, dar nu a vrut să-și facă public gestul înainte de alegeri, „pentru a nu intra într-un joc politic”.

Falcă ne-a declarat că, din punctul său de vedere, „simpatiile partinice ar fi trebuit exersate fără implicarea instituției de învățământ”.

„Gestul universității de a conferi acest titlul de Doctor Honoris Causa încalcă angajamentul neimplicării politice. Întregul demers este lipsit de discernământ academic”, a declarat primarul.

Falcă a spus că îl consideră pe Năstase „un non-model pentru societatea românească și tinerii acesteia”.

Reprezentanții universității nu au putut fi contactați pentru a comenta decizia și afirmațiile primarului, rectorul fiind plecat din țară. **JA-M.B.**

Gheorghe Falcă FOTO: JA

Titlu academic

În 17 mai, fostul premier Adrian Năstase a primit titlul „Doctor Honoris Causa” al Universității „Aurel Vlaicu” din Arad, ca o recunoaștere pentru activitatea științifică desfășurată, la ceremonie fiind prezent și ministrul Educației Naționale, Ecaterina Andronescu, care a condus Comisia de Laudatio. Adrian Năstase este, din 2001, profesor onorific al universității arădene, iar Comisia de Laudatio a arătat că titlul este acordat „în semn al aprecierii pentru întreaga activitate științifică și academică, pentru rolul avut în dezvoltarea României”.

Plătesc să vadă starea pubelelor de la aeroport

Consiliul Judeţean Arad vrea să găsească un specialist în... plastic pentru a afla în ce stare sunt pubelele.

Verifică starea pubelelor FOTO: JA

ARAD. Zeci de mii de pubele de gunoi depozitate la Aeroportul Arad, la Compania de Apă Arad și la Bârzava vor fi luate, teoretic, bucată cu bucată și verificate. Consiliul Județean Arad este dispus să plătească până la 22.440 de lei unui expert în... cauciuc și mase plastice pentru ca acesta să stabilească dacă pubelele vor mai putea fi folosite sau nu. În anunțul prin care caută un astfel de specialist, cei de la CJA specifică faptul că se dorește achiziționarea unui „serviciu de evaluare și expertiză tehnică în specialitatea cauciuc-mase plastice ce urmărește stabilirea unor propuneri de repunere în folosință și/sau casare a acestora (inclusiv indicarea metodelor de distrugere a bunurilor prin casare) pentru 11.542 de bucăți de pubele galbene de 240 de litri, depozitate la SC Aeroportul Arad SA și la Primăria comunei Bârzava și pentru 10.416 bucăți de pubele maro de 120 de litri, depozitate la SC Compania de Apă Arad și la Aeroportul Arad”. Pe lângă evaluarea aceasta, CJA vrea să se efectueze și analize de laborator pentru loturi dintre pubelele care au fost cele mai expuse la soare din toate cele trei locații menționate mai sus.

La obiect

În caietul de sarcini care însoțește cererea de ofertă se vorbește exact și despre detaliile acestor evaluări: „obiectul contractului îl constituie evaluarea și expertizarea tehnică extrajudiciară în specialitatea cauciuc-mase plastice în vederea determinării gradului de degradare fizică și a gradului de rezistență la uzură, tracțiune-alungire, lovire, șocuri, prin efectuarea de analize de laborator în acest sens asupra bunurilor și interpretarea rezultatelor de laborator, documentarea la fața locului, stabilirea unor propuneri de repunere în folosință și/sau casare a acestora”. Experții în plastic pot depune ofertele până în data de 28 mai. **JA-A.G.**

De ani de zile

Pubelele de la Aeroportul Arad, de la Compania de Apă și de la Bârzava au fost achiziționate de Consiliul Județean Arad încă din anul 2011, în cadrul masterplanului de gestionare a deșeurilor, un proiect implementat cu fonduri europene și care dă „rateuri” la fiecare pas. Încă de acum opt ani, pubelele au ajuns la aeroport, unde au fost depozitate până în momentul în care trebuiau împărțite. Numai că multe dintre ele au ajuns acum la stadiul de „deșeu” din cauză că au fost lăsate de izbelişte, în ploaie, în soare sau în îngheț, timp de opt ani de zile.

Permis de conducere fals la graniţă

NĂDLAC. Un cetățean român în vârstă de 44 de ani a fost depistat în timp ce încerca să treacă frontiera Nădlac la volanul unui autoturism înmatriculat în Franța, cu un permis de conducere fals.

La controlul specific, bărbatul a prezentat pe lângă documentele de identitate și un permis de conducere eliberat de autoritățile din Republica Moldova, însă în urma verificărilor efectuate s-a constatat că documentul prezentat nu îndeplinește condițiile de formă și fond ale unuia autentic, acesta fiind fals. „Astfel, colegii noștri au efectuat cercetări suplimentare, ocazie cu care au constatat că bărbatul nu deține permis de conducere eliberat de autoritățile Române. Polițiștii de frontieră efectuează cercetări cu privire la săvârșirea infracțiunilor de conducerea pe drumurile publice a unui autovehicul fără a poseda permis de conducere și uz de fals, urmând ca la finalizarea cercetărilor să fie dispuse măsurile legale care se impun”, au precizat reprezentanții Serviciului Teritorial al Poliției de Frontieră Arad. **JA-I.C.**

Termene de judecată la două luni pentru Kaas

Patru termene de judecată în şase luni în procesul în care Dieter Kaas este judecat pentru pornografie infantilă şi act sexual cu un minor.

ARAD. Omul de afaceri austriac, Dieter Kaas, în vârstă de 68 de ani, a fost reținut în luna mai a anului trecut de procurorii DIICOT Arad pentru comiterea infracțiunilor de pornografie infantilă în formă continuată și act sexual cu un minor în formă continuată. Sexagenarul a negat acuzațiile care i se aduc. Procurorii DIICOT Arad au susținut că cetățeanul austriac plătea până la 5.000 de euro pentru fotografii cu minore dezbrăcate. Potrivit acestora, Kaas a ademenit trei minore din Arad, profitând de situația materială precară a acestora, ca în schimbul unor sume de bani - cuprinse între 200 și 5.000 de euro -, să-i trimită fotografii și clipuri video în ipostaze sexuale explicite. Minorele aveau la acea dată vârste cuprinse între 14 și 17 ani, acum fiind majore. Cetățeanul austriac trimitea banii prin transfer bancar părinților minorelor sau altor persoane majore din anturajul victimelor. În urma extinderii cercetărilor s-a stabilit că, odată primite, materialele pornografice ar fi fost stocate pe diverse suporturi de stocare a datelor informatice și apoi ar fi fost distribuite prin intermediul unei aplicații de mesagerie. Austriacul susține că distribuirea unor asemenea materiale nu a fost făcută de el, ci de fostul administrator al firmei sale care i-ar fi achiziționat un nou telefon mobil și i-ar fi transferat pozele în dispozitiv. **JA-I.C.**

Cauza se judecă la Tribunalul Arad FOTO: I.C.

Reţinut, iar apoi fugit

Dieter Kaas a fost reținut în luna mai 2018, apoi a fost plasat sub măsura arestării preventive de instanța arădeană, ulterior fiind pus sub control judiciar, moment în care austriacul a fugit din România, acum fiind judecat în lipsă.

Cei mici sunt fericiți FOTO: JA

Poliţiştii locali, în vizită la grădiniţă

Micuții de la Grădinița cu Program Normal numărul 26, de pe strada Memorandului, au fost vizitați de polițiștii locali arădeni.

ARAD. Polițiștii locali cu atribuțiuni de ordine publică și circulație pe drumurile publice, au trecut pragul grădiniței, luni, 27 mai. Vizita polițiștilor locali a fost ocazionată de săptămâna „Școala Altfel”, în cadrul evenimentului intitulat sugestiv „Pe strada copilăriei”, pentru a marca apropierea datei de 1 iunie, Ziua Copilului. Preșcolarii, cu vârste cuprinse între 2 și 5 ani, au fost deprinși cu tainele semnelor de circulație, s-au jucat de-a polițiștii și au învățat cum să se comporte pe stradă sau cum să traverseze în siguranță, numai prin locurile permise. Mașina Serviciului Circulație pe Drumurile Publice a fost asaltată de cei mici. **JA-V.G.**

Prima luptă împotriva cianurilor

ARAD. Foarte mulți arădeni, mai ales cei care locuiesc lângă strada Mărului, adică cei din cartierul Alfa, cunosc faptul că la capătul străzii aproape zilnic sunt arse cauciucuri. Acestora li se dă foc pentru sârmele aflate în ele, care sunt valorificate de câțiva șmecheri, ce par să aibă și „spate”. Am scris de mai multe ori despre cianurile care intră în plămânii arădenilor din cauza acestor incendieri și, din păcate, nu s-a sesizat nimeni până acum. Totuși, acum s-a întâmplat ceva...

Chiar dacă nu pare mare lucru, polițiștii locali arădeni au luat poziție pe acest subiect. Iar faptul marchează un început în direcția protejării locuitorilor de aici.

„La data de 21 mai 2019, cu sprijinul Serviciului Edilitar al Primăriei Municipiului Arad, polițiștii locali din cadrul Biroului Protecția Mediului au dispus curățarea unui perimetru de pe strada Mărului, unde fusese aruncată o cantitate însemnată de anvelope auto. La rândul său, un arădean a deversat o căruță plină cu moloz lângă pista de biciclete din vecinătatea fostei Fabrici de Zahăr. Făptașul a fost oprit de polițiștii locali ai Serviciului Ordine Publică și Circulație în cartierul Drăgășani și sancționat contravențional cu 1.000 de lei, pentru nerespectarea prevederilor Legii 211/2011, privind regimul deșeurilor”, au declarat pentru Jurnal arădean/Aradon, reprezentanții Poliției Locale Arad. **JA-V.G.**

Cu paşaportul altei persoane la frontieră

CURTICI. Polițiștii de frontieră din cadrul Punctului de Trecere a Frontierei Curtici au depistat o tânără din Camerun, care a încercat să iasă ilegal din România, folosindu-se de un document, emis de autoritățile cameruneze, ce aparținea altei persoane. Femeia (25 ani) călătorea ca pasager într-un tren internațional care circula pe relația Timișoara-Budapesta.

„La controlul de frontieră, persoana s-a legitimat cu un pașaport turistic emis de autoritățile din Camerun, în care era aplicată o viză Schengen. Cu ocazia verificării documentului, polițiștii de frontieră au constatat că între persoana prezentă în tren și fotografia din documentul prezentat la control există diferențe de fizionomie, motiv pentru care persoana în cauză a fost dusă la sediul instituției pentru cercetări. În urma cercetărilor efectuate, s-a stabilit că persoana în cauză este cetățean din Camerun, se numește M.E. și are 25 de ani”, au precizat reprezentanții Serviciului Teritoral al Poliției de Frontieră Arad. Cameruneza a declarat că a găsit pașaportul în Timișoara și a decis să recurgă la această metodă pentru că dorea să ajungă la soțul, respectiv la rudele ei, care locuiau în Germania. Polițiștii de frontieră au luat măsura întreruperii călătoriei tinerei, efectuând cercetări sub aspectul săvârșirii infracțiunilor de fals privind identitatea și tentativă de trecere frauduloasă a frontierei de stat. **JA-I.C.**

Sport

„Este o performanţă pe care o aşteptăm de câţiva ani în întrecerea copiilor

Cristi Cosma, antrenor polo CS AMEFA Arad

5

a fost locul ocupat de sportiva Andreea Craiu în concursul individual de tenis de masă pentru cadeţi şi juniori de la Zagiping (Croaţia). Paleta CS Municipal Arad a urcat pe a doua treaptă a podiumului în întrecerea pe echipe, alături de Cristina Sângeorzan (CSM Bistriţa). Alte clasări arădene: Adela Strună, locul 5 şi Mădălina Orban, locul 6.

Elevii, aşteptaţi la triatlonul atletic pe Gloria

ARAD. Pe stadionul Gloria va avea loc, marţi, de la ora 9, etapa judeţeană a triatlonului atletic şcolar pentru elevii din învăţământul primar. Probele de concurs sunt: alergare de viteză 50m; aruncarea mingii de oină sau săritura în lungime cu elan (echipele participante îşi vor alege una din cele două probe) şi alergare de rezistenţă 600m. Fiecare unitate de învăţământ poate participa cu o echipă formată din 5 fete sau/şi 5 băieţi. **JA-D.L.**

Fotbal - Liga 5, etapa 26

Seria A

Rezultate: Şoimii Livada – Voinţa Macea 0-1, Înfrăţirea Iratoşu – Olimpia Bujac 8-2, Semlecana Semlac – Mureşul Zădăreni 3-2, Gloria Secusigiu – Luceafărul Munar 1-1, Forest Oil Sp German – AS Aluniş 2-5, CS Dorobanţi – Aqua Vest Arad 6-2, Unirea Şeitin – Viitorul Pereg 3-2, Şoimii 2 Lipova – Atletico Arad 7-1.

Clasamentul

1. SEMLAC	26	18	5	3	96-45	59
2. ZĂDĂRENI	26	17	5	4	97-48	56
3. IRATOŞU	26	16	6	4	102-53	54
4. SECUSIGIU	26	15	5	6	71-42	50
5. LIPOVA 2	26	14	7	5	89-44	49
6. ALUNIŞ	26	13	3	10	49-41	42
7. BUJAC	26	11	5	10	67-58	38
8. PEREG	26	12	1	13	39-54	37
9. ŞEITIN	25	11	3	11	62-63	36
10. MACEA	26	11	2	13	62-71	35
11. LIVADA	25	10	3	12	55-56	33
12. AQUA VEST	26	10	3	13	60-71	33
13. MUNAR	26	9	3	14	56-71	30
14. DOROBANŢI	26	4	4	18	49-104	16
15. SP GERMAN	26	4	3	19	50-91	15
16. ATLETICO	26	2	2	22	33-125	8

Etapa viitoare: Atletico – Dorobanţi, Aqua Vest – Sp German, Bujac – Livada, Aluniş – Secusigiu, Munar – Semlac, Zădăreni – Iratoşu, Macea – Pereg, Lipova 2 – Şeitin.

Seria B

Rezultate: Cetate Dezna – Olimpia Bocsig 3-2, Unirea Gurahonţ – Viitorul Satu Nou 4-3, Podgoria Ghioroc – Avântul Târnova 2-1, Frontiera Pilu – Podgoria Şiria 2-1, Crişul Alb Buteni – Victoria Seleuş 3-2, FC Sântana – FC Beliu 4-1, Flacăra Ţipari – FC Zimandu Nou 1-0, Viitorul Sepreuş – a stat.

Clasamentul

1. BELIU	25	17	3	5	107-41	54
2. TÂRNOVA	25	16	4	5	92-29	52
3. GHIOROC	24	14	3	7	75-50	45
4. SEPREUŞ	24	12	3	9	87-56	39
5. PILU	24	10	8	6	52-43	38
6. SÂNTANA	24	12	1	11	74-88	37
7. ŞIRIA	24	11	3	10	65-45	36
8. SATU NOU	24	10	4	10	69-61	34
9. BOCSIG	24	9	6	9	54-56	33
10. BUTENI	24	10	3	11	58-81	33
11. SELEUŞ	25	10	2	13	49-62	32
12. ZIMANDU	25	9	2	14	49-61	29
13. ŢIPARI	24	8	3	13	35-78	27
14. DEZNA	24	7	3	14	47-64	24
15. GURAHONŢ	24	2	2	20	41-139	8

Etapa viitoare: Şiria – Satu Nou, Zimandu Nou – Sântana, Beliu – Buteni, Seleuş – Ghioroc, Sepreuş – Dezna, Bocsig – Pilu, Ţipari – Gurahonţ, Târnova – stă.

Să se termine mai repede

UTA aşteaptă finalul campionatului, meciul cu Petrolul fiind o mostră de letargie din partea jucătorilor.

Meciul cu Petrolul a fost ca o pacoste pe capul jucătorilor de la UTA FOTO: V. GORAN

ARAD. Aşa cum am mai spus, cei de la UTA au uitat fotbalul după ce au condus cu 2-0, în meciul de duminică. Petrolul nu a pus niciun fel de probleme cât elevii lui Cristi Păcurar au jucat, dar apoi a apărut o stare de letargie în rândul lor. Au luat gol imediat ce au reuşit să marcheze, iar despre repriza secundă nici nu mai are rost să vorbim. Utiştii nu au jucat nimic, iar rezultatul s-a văzut, oaspeţii au zburdat şi au mai marcat de trei ori.

Ce să fie, ce să fie?

Ne-am tot gândit care ar fi cauzele evoluţiei modeste a echipei, nu de alta, dar în afară de victoria chinuită cu Aerostar, în ultimele etape băieţii parcă erau în vacanţă. E drept, retrogradarea era, totuşi, departe, dar chiar aşa, e oarecum de nepermis, e un blazon de apărat.

Cristi Păcurar a anunţat imediat după înfrângerea cu Petrolul că Ionuţ Popa nu mai pregăteşte demult jocurile, aşa că el e responsabil pentru tot. Oare, jucătorii nu-l ascultă, ori s-au lăsat pe tânjală? Au tot fost probleme cu accidentările, cu terenul sintetic, dar - oare - adversarii nu evoluau pe aceeaşi suprafaţă de joc?

În plus, în săptămâna partidei cu ploieştenii, la Arad a apărut Laszlo Balint. A mai fost el în oraşul nostru şi până atunci, dar a venit prezentarea lui. Oare, ce au simţit actualii antrenori? Dar jucătorii? Mai ales că se aude că vor rămâne doar vreo patru seniori. Sunt multe întrebări fără răspuns, iar în acest context, e bine că se încheie campionatul. Să se termine cât mai repede, că UTA e deconectată, e deja cu gândul la cel viitor.

LEO SFÂRA
leo.sfara@informmedia.ro

„Ultimul cartuş", la Mioveni

Ultima rundă o găseşte pe UTA la Mioveni, într-un meci care nu mai contează. Pentru niciuna dintre combatante. Televiziunile nici nu sunt interesate de eveniment, el urmând să se dispute sâmbătă, 1 iunie, de la ora 11.

Bucuria unei medalii FOTO: JA

Două medalii şi un vis balcanic

DUMBRĂVIŢA. Acolo unde există pasiune şi dragoste faţă de sport, rezultatele nu întârzie să apară. Acest lucru ne este dovedit de judoka de la CS Podgoria Ghioroc, care obţin medalii la toate competiţiile importante. La fel au stat lucrurile şi la sfârşitul săptămânii trecute, la Dumbrăviţa, la finala CN Under 13 şi Under 15.

Performera delegaţiei ghiorocane, condusă de Dorin Drimbe şi Carol Szabo, a fost Maria Matei, medaliată cu argint în întrecerea U13, performanţă care îi asigură calificarea pentru Balcaniada de cadeţi, întrecere care va avea loc la Timişoara în luna iulie. O altă medalie, de bronz, a fost scoasă de pe tatami de Carolina Szabo, aflată la a doua medalie naţională în acest an, după cea obţinută în întrecerea Under 14.

Prestaţii onorabile au mai avut: Elisa Aurora Cuc Elisa, loc V, Mihai Trif şi Gabriel Herţeg, ambii loc IX - la U15; Fabian Covaci şi Zoltan Farkas, loc VII - la U13. **JA-D.S.**

S-au calificat la turneul final

BRAŞOV. Pregătiţi de Cristi Cosma şi Gabor Huber, poloiştii de la CS AMEFA Arad şi-au atins obiectivul la ultimul turneu zonal din cadrul Cupei Federaţiei pentru copii născuţi 2006 sau mai mici. În bazinul braşovean, micuţii poloişti arădeni au bifat rezultatele: 7-15, cu CSM Oradea, 12-8, cu Viitorul Cluj, 8-8, cu CSM Tg Mureş şi 10-11, cu CSM Braşov.

Clasaţi pe locul 4 în grupă, arădenii au prins biletele pentru turneul final, programat în două etape: Bucureşti, 20-23 iunie şi Oradea, 11-14 iulie.

Iată-i pe cei care au reuşit calificarea între cele mai bune opt echipe de polo din ţară la această categorie de vârstă: David Szel, Victor Basto, Alex Brânzei, Marc Cenădan, Ştefan Iacob, Vlad Popescu, Aaron Murvai, Eric Lanevschi, Luca Ilie, Cătălin Talpeş, Codruţ Bun, Brando Gritjac, Aylan Buzatu şi Robert Rus. **JA-D.S.**

Obiectiv îndeplinit pentru poloiştii de la CS AMEFA FOTO: JA

Ştim campioanele străzilor din Alfa şi Grădişte!

ARAD. În cadrul evenimentelor dedicate celor 120 de ani de fotbal în Arad şi în România, Asociaţia Judeţeană de Fotbal Arad, împreună cu partenerii săi în acest proiect - Primăria Arad, prin Centrul Municipal de Cultură, Consiliul Judeţean Arad, prin Centrul Cultural Judeţean, Universitatea Aurel Vlaicu Arad şi Inspectoratul Şcolar Judeţean Arad - au pus bazele unei noi competiţii juvenile - Campionatul străzilor! După ce am aflat că Dumbrava Roşie s-a încoronat campioana cartierului Gai, a venit rândul altor două cartiere să-şi cunoască „regina".

Alfa - Strada Episcop Roman Ciorogariu

Pe terenul Şcolii Gimnaziale „Iosif Moldovan" - responsabili, prof. Monica Lazea şi Ştefan Iancu; arbitru Paul Iovescu - s-au desfăşurat întrecerile cartierului Alfa. Au participat echipe formate din elevi de clasele 0-8, reprezentând străzile din cartier. În „careul de aşi" au ajuns: Episcop Roman Ciorogariu - Liviu Rebreanu 4-0 şi Dorobanţilor - Oituz 4-2 (semifinale); Rebreanu - Oituz 1-2 (finala mică); Ciorograriu - Dorobanţilor 5-1 (finala mare).

Echipa campioană, formată din Gabor Dumitru, Jurcă Lucian şi Teuca Daniel, va reprezenta Alfa la finala Campionatului Străzilor 2019.

Grădişte – Strada Prunului

Pe terenul Şcolii Gimnaziale „Aron Cotruş" - responsabil, prof. Corina Hărduţ; arbitru Gabriel Hărduţ - s-a decis campioana cartierului Grădişte. După o luptă echilibrată, s-a ajuns la un turneu final în trei: Royelor - Prunului 1-4, Rozelor - Ioan Budai Deleanu 2-1 şi Prunului - Deleanu 1-0.

Echipa campioană, alcătuită din Sala Bogdan, Schneider David şi Gorgan Bogdan, va juca pentru Grădişte la turneul final.

„Ne bucurăm să vedem o emulaţie deosebită în jurul acestei competiţii. Urmează întreceri similare şi în alte cartiere ale municipiului, cele mai valoroase străzi urmând a lupta pentru supremaţie într-un turneu final. Ne dorim ca dintre aceşti copii să descoperim, peste ani, viitorii fotbalişti ai Aradului" - spune preşedintele AJF Arad, Adrian Lucaci. **JA-D.S.**

Cele două câştigătoare din Campionatul Străzilor în cartierele Alfa şi Grădişte FOTO: JA

JURNAL ARĂDEAN

Allyson Felix FOTO: EPA

Renunţă la penalizări

DECIZIE. Gigantul american în domeniul echipamentului sportiv Nike a anunţat că a analizat criticile recente ale vedetei atletismului american Allyson Felix şi va renunţa la clauzele de performanţă care figurează în contractele sportivelor la revenirea din concediul de maternitate, relatează New York Times. „Noi am înţeles, noi Nike, că trebuie să facem mai mult şi că este o oportunitate unică pentru sectorul sportului în general de a evolua pentru a susţine mai bine sportivele", a precizat un purtător de cuvânt al Nike pentru cotidianul american.

Conform Times, după ce aduce pe lume un copil, fiecare atletă sub contract cu Nike îşi vede remuneraţia condiţionată timp de 12 luni de nivelul său de performanţă. Iar tocmai această clauză este cea pe care grupul american s-a angajat să o suprime.

Allyson Felix a deplâns, în cotidianul New York Times, faptul că Nike penalizează sportivele care au făcut o pauză în cariera lor din motive legate de sarcină.

SURSA: AGERPRES

Ultimul fluier în liga italiană

Final de sezon în Serie A, Italia. Genoa, echipa lui Ionuţ Radu, s-a salvat de la retrogradare.

Inter Milano a obţinut locul pentru Liga Campionilor FOTO: EPA

FOTBAL. Duminică seară, 26 mai, s-a disputat ultima etapă din Serie A, iar lupta pentru calificarea în Liga Campionilor, respectiv pentru evitarea retrogradării, s-a dat până în ultima secundă.

După 38 de etape, Juventus, Napoli, Atalanta şi Internazionale Milano şi-au asigurat prezenţa în cea mai prestigioasă competiţie continentală.

Un alt rezultat notabil l-a reprezentat remiza dintre Fiorentina şi Genoa, care menţine echipa lui Ionuţ Radu în Serie A. De asemenea, seara de duminică a marcat retragerea „gladiatorului" Daniele De Rossi.

Merg în Champions League

Juventus şi Napoli au privit fără emoţii partidele din ultima etapă, în timp ce Atalanta şi Inter au tremurat serios pentru locurile 3 şi 4.

Cele două s-au luptat cu AC Milan şi AS Roma pentru accederea în grupele UCL. Atalanta a învins-o cu 3-1 pe Sassuolo, după ce a fost condusă cu 1-0. Inter a triumfat cu 2-1 contra lui Empoli, graţie unui gol marcat de Nainggolan în minutul 81, la golul egalizator reuşit de Traore.

Atalanta şi Inter erau obligate să câştige, pentru a nu fi depăşite de AC Milan în lupta pentru prezenţa în Liga Campionilor. În acelaşi timp, Inter i-a dat o mână de ajutor echipei lui Ionuţ Radu, Genoa.

Continuă în Serie A

Există şanse mari ca portarul naţionalei U21 să fie răscumpărat de Inter, însă până atunci, Ionuţ Radu le poate mulţumi celor de acolo pentru că au încurcat-o pe Empoli. Genoa avea nevoie de un rezultat mai bun decât Empoli în ultima etapă, pentru a se menţine în Serie A. Genoa a remizat cu Fiorentina, scor 0-0, iar Empoli a pierdut cu Inter, scor 1-2. Dacă Inter nu ar fi marcat golul victoriei în minutul 81, prin Nainggolan, Genoa ar fi picat în Serie B. Atfel, echipa românului va juca şi în anul următor în primul eşalon fotbalistic din Italia, în timp ce Empoli, Frosinone şi Chievo au retrogradat.

SURSA: MEDIAFAX

Simona Halep FOTO: EPA

Halep, în continuare pe locul al treilea în WTA

TENIS. Românca Simona Halep ocupă în continuare locul al treilea în clasamentul mondial al jucătoarelor profesioniste de tenis (WTA), dat publicităţii luni.

Lider este japoneza Naomi Osaka, având peste 800 de puncte avans faţă de Karolina Pliskova, a doua clasată, şi 953 puncte mai mult decât Halep, campioana en titre de la Roland Garros. Halep se află la 152 de puncte de cehoaica Pliskova şi la 128 puncte de ocupanta poziţiei a patra, olandeza Kiki Bertens.

Celelalte două românce din top 100 sunt Mihaela Buzărnescu, pe 33, după o coborâre de trei poziţii faţă de săptămâna trecută, şi Sorana Cîrstea, care a urcat nouă locuri şi se află pe 84. Laura Ioana Paar, care a evoluat în premieră pe tabloul principal al unui turneu WTA, a reuşit un salt de 34 de locuri şi se află acum pe 267.

La dublu, România continuă să aibă şase reprezentante în top 100, Mihaela Buzărnescu pe 30 (-2), Irina-Camelia Begu pe 32 (+1), Raluca Olaru pe 45 (-7), Monica Niculescu pe 50 (+1), Irina Bara pe 58 (-2) şi Andreea Mitu pe 85 (staţionare).

Halep se menţine pe locul 7 în clasamentul WTA Race, pentru Turneul Campioanelor, de la Shenzhen.

Roland Garros: Svitolina a eliminat-o pe Venus!

TENIS. Jucătoarea cehă Karolina Pliskova, americanca Sloane Stephens şi ucraineanca Elina Svitolina au obţinut victorii în prima rundă a turneului de tenis de la Roland Garros.

Pliskova, a doua favorită, a trecut fără emoţii de americanca Madison Brengle, cu 6-2, 6-3, iar următoarea sa adversară va fi Kristina Kucova (Slovacia), victorioasă în faţa rusoaicei Svetlana Kuznețova cu 6-4, 6-2.

Sloane Stephens, cap de serie numărul şapte şi finalistă anul trecut, a dispus de japoneza Misaki Doi, cu 6-3, 7-6 (7/3). În turul secund, americanca va primi replica spaniolei Sara Sorribes Tormo, care a avut nevoie de trei seturi pentru a câştiga meciul cu belgianca Alison Van Uytvanck, 6-1, 5-7, 6-2.

Elina Svitolina, cap de serie numărul nouă, a câştigat fără probleme în faţa americancei Venus Williams, cu 6-3, 6-3, iar în turul următor o va înfrunta pe compatrioata sa Katerina Kozlova.

SURSA: AGERPRES

Barcelona se pregăteşte să vândă unii jucători

FOTBAL. Barcelona a avut un final de sezon neaşteptat. Ajunsă în semifinalele Ligii Campionilor şi calificată în finala Cupei Regelui, gruparea catalană s-a ales cu un singur trofeu în 2018-2019.

Messi & Co. au câştigat doar titlul de campioni în La Liga, în timp ce în celelalte două competiţii au avut parte de înfrângeri dureroase.

În urma acestor rezultate, situaţia din cadrului clubului este una tensionată, iar jurnaliştii spanioli de la As scriu că oficialii blaugrana încep să facă „lichidiarea jucătorilor". Vermaelen, Murillo şi Boateng sunt fotbaliştii care vor părăsi clubul, acestora li se încheie contractul cu Barcelona.

Un alt obiectiv al campioanei Spaniei este vânzarea lui Jasper Cillessen, pe care Josep Maria Bartomeu vrea să scoată maximum de bani posibili. Portarul olandez are o clauză de reziliere de 60 de milioane de euro.

O altă evetuală plecare de pe Camp Nou este cea a lui Malcom, brazilianul are ofertă de la Dortmund, dar şi Premier League este un campionat în care ar vrea să joace atacantul în vârstă de 22 de ani. Deşi a jucat foarte puţin în acest sezon pentru Barcelona, 24 de meciuri, în care a marcat de patru ori şi a oferit două pase de gol, preţul jucătorului venit în vara anului 2018 la gruparea blaugrana şi-a păstrat suma de transfer, 41 de milioane de euro.

Ziariştii de la As scriu că poate plecarea tehnicianului Ernesto Valverde de la Barcelona ar fi o şansă pentru Malcom să prindă mai des primul 11 al catalanilor.

SURSA: MEDIAFAX

„Extratereştrii" au ajuns până în semifnalele UCL FOTO: EPA

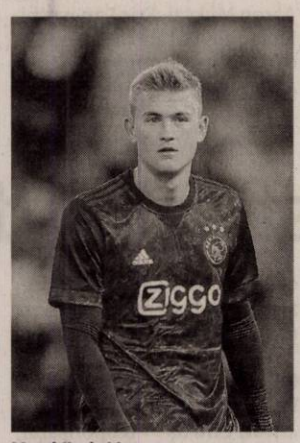

Matthijs de Ligt FOTO: EPA

De Ligt se vrea tot „lăncier"

FOTBAL. Fundaşul olandez Matthijs de Ligt este jucătorul dorit de unele dintre cele mai importante cluburi din Europa. Barcelona, Manchester United şi Chelsea şi-au arătat interesul pentru apărătorul în vârstă de 19 ani, dar jucătorul lui Ajax a susprins prin ultima declaraţie.

„Încă nu ştiu. Se scriu şi se spun multe. Aceasta a fost tendinţa din acest an. Frenkie (n.red. - De Jong a semnat cu Barcelona) a făcut o alegere, iar eu nu. Trebuie să te gândeşti mereu la ce este mai bun pentru tine şi să iei propriile decizii. Să aleg... Da. Ce trebuie să aleg? Este adevărat că sunt mai multe cluburi interesate. Dar în realitate nu am o echipă la care am visat să ajungă în afară de Ajax. Visul meu dintotdeauna a fost să ajung la Ajax şi am reuşit. Acum mă gândesc la ce este mai bine pentru cariera mea şi unde pot să cresc şi mai mult. Este mai bine să încep pregătirea cu Ajax sau să merg la alt club? Atât timp cât sunt sub contract cu Ajax, există posibilitatea să rămân", a spus Matthijs de Ligt, potrivit as.com.

7 goluri şi 4 pase decisive în 55 de partide a adunat de Ligt în acest sezon pentru Ajax. Fundaşul olandez este un produs al academiei "lăncierilor", trecând pe la toate secţiile de copii şi juniori. A făcut pasul la echipa mare în 2016.

SURSA: MEDIAFAX

„Iordănescu este noul antrenor"

FOTBAL. George Becali, patronul FCSB, susţine că a bătut palma cu omul care-i va succede lui Mihai Teja pe banca vicecampioanei. Potrivit Pro X, latifundiarul s-ar fi înţeles cu fiul lui Anghel Iordănescu: „100% Edi Iordanescu va fi antrenorul FCSB-ului dupa încheierea play-out-ului".

„Putem spune că Edi este noul antrenor al FCSB-ului, da! Lipseşte doar semnătură de pe contract. Edi, aşa în mare, mi-a spus că vrea în totalitate autoritate în vestiar! Eu îi dau din toată inima mea toată puterea în vestiar! Puterea în vestiar au avut-o şi ceilalţi, dar puterea în vestiar o impui prin rezultate. Atunci când jucătorii simt că pot câştigă cu tine, atunci te respectă. Dar când jucătorii se plâng la patron... Eu nu dau nume acum, dar au fost jucători care mi-au spus asta. Şi uite, vă spun că nu cu Teja! Îmi spuneau jucătorii că se sufocă pe teren, că nu sunt antrenaţi! Când îţi cer jucătorii antrenamente mai bune, atunci e grav", a explicat Becali la Pro X.

Edi Iordănescu ocupă în prezent funcţa de manager al echipei Gaz Metan Mediaş. Tehnicianul, fost secund la trupa roş-albastră în trecut, a anunţat că-şi doreşte să antreneze în playoff. „Nu încerc să iau o poziţie superioară, dar nu îmi doresc să antrenez în playout, locul meu este în altă parte, întotdeauna am antrenat în playoff. Am luat echipe şi le-am dus în playoff, mereu vreau să antrenez în play-off", a precizat antrenorul Gazului.

SURSA: MEDIAFAX

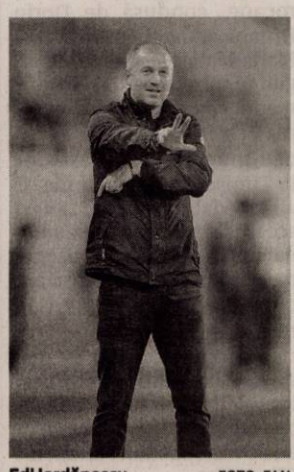

Edi Iordănescu FOTO: FAN

Ministerul Finanţelor Publice. Agenţia Naţională de Administrare Fiscală. Direcţia Generală Regională a Finanţelor Publice - Timişoara. Administraţia Judeţeană a Finanţelor Publice Arad. Serviciul Colectare şi Executare Silită Persoane Fizice. Dosar de executare nr. 6265. Nr. 14112 / 20.05.2019. Anunţ privind vânzarea bunurilor mobile. În temeiul prevederilor art. 250, alin. (2) din Legea nr. 207/2015 privind Codul de Procedură Fiscală, cu modificările şi completările ulterioare, vă facem cunoscut că, în ziua de 12, luna iuie, anul 2019, ora 15.00, în localitatea Arad, str. B-dul. Revoluţiei nr. 77, camera 28, se va vinde la licitaţie următorul bun mobil, licitaţia I-a. Denumirea bunului mobil. Descriere sumară: 1. Autoturism BMW, tip 345L320D, caroserie AA berlină, serie şasiu WBAAL7106CA485279280, din an 1999, 373000 km, geamuri faţă electrice, AC, ABS, airbag, combustibil motorină, 1951 cmc, putere 100 kV, nr. AR-13-BES. Drepturile reale şi privilegiile care grevează bunurile, dacă este cazul: -. Preţul de evaluare sau de pornire al licitaţiei, exclusiv TVA: 8090 lei. Cota TVA/ neimpozabil/ scutit *): -. *) Regimul şi cotele de taxă pe valoarea adăugată aplicabil/ aplicabile pentru vânzarea bunurilor mobile sunt cele prevăzute de Titlul VII din Legea nr. 227/2015 privind Codul Fiscal, cu modificările şi completările ulterioare. Invităm pe cei care pretind vreun drept asupra acestor bunuri să înştiinţeze despre aceasta organul de executare, înainte de data stabilită pentru vânzare. Cei interesaţi în cumpărarea bunurilor sunt invitaţi să se prezinte la termenul de vânzare, la locul fixat în acest scop şi până la acel termen să prezinte oferte de cumpărare. Pentru participarea la licitaţie ofertanţii depun, cu cel puţin o zi înainte de data licitaţiei, următoarele documente: a) oferta de cumpărare; b) dovada plăţii taxei de participare sau a constituirii garanţiei sub forma scrisorii de garanţie, reprezentând 10% din preţul de pornire a licitaţiei. Plata taxei se va efectua în contul IBAN RO94TREZ0215067XXX022241, beneficiar AJFP Arad, cod de identificare fiscală 3519933, deschis la Trezoreria Arad; c) împuternicirea persoanei care îl reprezintă pe ofertant; d) pentru persoanele juridice române, copie de pe certificatul unic de înregistrare eliberat de Oficiul Registrului Comerţului; e) pentru persoanele juridice străine, actul de înmatriculare tradus în limba română; f) pentru persoanele fizice române, copie de pe actul de identitate; g) pentru persoanele fizice străine, copie de pe actul de identitate/ paşaport; h) declaraţia pe proprie răspundere a ofertantului prin care certifică faptul că nu este persoană interpusă cu debitorul. Cumpărătorului îi revine obligaţia de a respecta prevederile legale speciale, cum ar fi obligaţiile de mediu, obligaţiile de conservare a patrimoniului naţional sau altele asemenea, respectiv: ... Alte informaţii de interes pentru cumpărător, după caz: -. Pentru informaţii suplimentare, vă puteţi adresa la sediul nostru sau la numărul de telefon 0257.202726. (876)

(847)

s.c. OK TEHNIC CONSULT s.r.l.
s.c. ORIGINAL TEHNIC s.r.l.

PRESTEAZĂ URMĂTOARELE SERVICII:
- OPERATOR RSVTI
- VERIFICARE SUPAPE DE SIGURANŢĂ PE STAND MOBIL
- ÎNCERCARE LA PRESIUNE HIDRAULICĂ LA RECE
- CURSURI DE FORMARE PROFESIONALĂ ÎN MESERIA DE STIVUITORIST
- STAGIU DE INSTRUIRE PERIODICA PENTRU STIVUITORISTI
- ÎNTOCMIRE DOCUMENTAŢII DE MEDIU/ RAPORTARI SIM

☎ 0723 842 867, 0722 437 525 www.okt.ro (860)

Publicitate mica: 0257/210.775
MARE: 0257/280.904

SC ERGAD TECHNOLOGY SRL
titular al proiectului
„CONSTRUCTIA UNEI NOI HALE DE PRODUCTIE"
anunta publicul interesat asupra luarii deciziei etapei de incadrare de catre APM Arad, in cadrul procedurii de evaluare a impactului asupra mediului pentru proiectul amintit mai sus, propus a fi amplasat in Mun. Arad, Str. Padurii nr 16B, Jud. Arad.
Proiectul deciziei de incadrare si motivele care o fundamenteaza pot fi consultate la sediul Agentiei pentru Protectia Mediului din Arad, Splaiul Mures, FN, Jud. Arad, in zilele de luni pana vineri, intre orele 8:00-14:00, precum si la urmatoarea adresa de internet www.apmar.anpm.ro. Publicul interesat poate inainta comentarii / observatii la proiectul deciziei de incadrare in termen de 10 zile de la data publicarii anuntului pe pagina de internet a autoritatii competente pentru protectia mediului.
(874 - H 225927)

SC TRANSFORMATORUL SRL
Societate germană cu activitate de electronică industrială ANGAJEAZĂ
- Personal calificat si necalificat pentru atelierele de electronica si bobinaj
- Personal pentru curatenie

OFERIM:
- Program de lucru preponderent schimbul 1
- Ore suplimentare platite 200%
- Tichete de masa de 15 lei din prima zi
- Transport gratuit
- Spatiu de lucru curat si modern
- Posturi de lucru individuale sau in echipe mici
- Salarizare atractiva: salar plus bonusuri
- Analize medicale gratuite la angajare
- Pregatire profesionala la locul de munca

Constituie avantaj experienta in utilizarea ciocanului de lipit.
Informaţii între orele 08.00-15.00, la telefon 0787.673.978 sau la sediul firmei din Arad, str. Faurilor nr. 140-142, cartierul GAI. (836 - H 222799)

ANUNŢ PUBLIC 2

S.C. OCTANO DOWNSTREAM S.R.L. având sediul în Municipiul Bucureşti, Sector 1, titular al planului/programului **PUZ – CONSTRUIRE STAŢIE MIXTĂ CARBURANŢI – CABINĂ STAŢIE, COPERTINĂ, SKID GPL, SPĂLĂTORIE AUTO, TOTEM, PLATFORME INCINTĂ, TOTEM BRANŞAMENTE UTILITĂŢI, ÎMPREJMUIRE** în oraş Sântana, judeţul Arad, anunţă publicul interesat asupra depunerii solicitării de obţinere a avizului de mediu pentru planul/programul menţionat şi declanşarea etapei de încadrare.

Prima versiune a planului/programului poate fi consultată la sediul APM ARAD, strada Splaiul Mureşului, FN, localitatea Arad, judeţul Arad, de luni până joi între orele 09 – 16.00, vineri între orele 09 – 13.00.

Observaţii/comentarii şi sugestii se primesc în scris la sediul APM ARAD, în termen de **15** zile de la data publicării anunţului. (808 - H 220368)

Irinei Eugen-Florin si Irinei Diana-Teodora titular al *Intocmire PUZ si RLU aferent pentru construire locuinta*, amplasant in judetul Arad, municipiul Arad, str.Agricultorilor nr.14, CF 311048, anunta publicul interesat asupra ***depunerii solicitarii de obtinere a avizului de mediu.***

Informatiile privind continutul documentatiei tehnice a proiectului propus pot fi consultate la sediul APM Arad, str. Splaiul Muresului F.N., zilnic (orele 8 :00-16 :000)..

Observatiile publicului se primesc la sediul APM Arad, str.Splaiul Muresului FN, in termen de 18 zile de la publicarea anuntului. (880-22952)

SCP EXPERT SPRL
practicieni în insolvenţă

EXPERT SPRL, lichidator judiciar al **SC DIETRICH JOSEF SRL**, anunta vanzarea, prin licitatie publica deschisa, cu strigare a activului detinut de **SC DIETRICH JOSEF SRL**, constand in grajd avand o suprafata de 2108 mp si teren in suprafata de 2892 mp situat in Sicula, nr. 651, fiind inscris in CF 300237 Sicula. Valorificarea activului se face incepand de la **pretul de 107.000 lei.**

Preturile mentionate nu contin TVA.

Vanzarea se face in conformitate cu prevederile Legii 85/2014, completata cu prevederile CPC.

Garantia pentru participare la licitatie este de 10% din valoarea de pornire a bunurilor.

Contravaloarea caietului de sarcini pentru imobilul mentionat este de 300 RON.

Licitatia va avea loc in data de 07.06.2019, ora 15,00 la sediul EXPERT SPRL, situat in Arad, str. D. Bolintineanu, nr. 5, jud. Arad.

Caietul de sarcini poate fi achizitionat zilnic, la sediul EXPERT SPRL din Arad, str. D. Bolintineanu, nr. 5.

Inscrierile, achizitionarea caietului de sarcini si achitarea garantiei de inscriere la licitatie se pot efectua cu respectarea prevederilor art. 844 din CPC si a celor prevazute in caietul de sarcini, pana la ora 11,00 la sediul EXPERT SPRL din Arad, str. D. Bolintineanu, nr. 5.

Pretul de pornire la licitatie a fost aprobat de creditori in Adunarea creditorilor din data de 22.01.2018. Daca nu se obtine acest pret si exista cel putin doi licitatori, bunul va fi vandut la licitatie la cel mai mare pret oferit, chiar daca acesta din urma este mai mic decat valoarea creantei ori a garantiei. Vanzarea se va face chiar daca se prezinta o singura persoana care ofera pretul de pornire la licitatie.

In cazul in care imobilul nu se adjudeca la licitatia programata in 07.06.2019, aceasta va fi reluata in aceleasi conditii mentionate mai sus, pe data de 14.06.2019, 21.06.2019 si 28.06.2019.

Anunturile referitoare la licitatiile organizate de EXPERT SPRL se gasesc si la adresa www.expertarad.ro, rubrica „Vanzari-licitatii".

Relatii la sediul EXPERT SPRL, tel. 0257/259740 d-na Molnar Adriana si 0722343781 dl. Anghel Razvan. (877)

GARSONIERE

- **A A** achiziţionez garsonieră, apartament 1 cameră, cash, ☎0746.055.126, ☎0755.483.216. 179655
- **Cumpăr cu** plata pe loc garsonieră, apartament 1 cameră, ☎0721.670.839. 219472

AP.2 CAMERE-ARAD

- **A A** Achiziţionez apartament 2,3,4 camere cash, ☎0746.055.126, 0755.483.216. 178868
- **Cumpăr cu** banii jos apartament 2-3 camere, 0742.781.651. 219471
- **Persoană fizică** cumpăr urgent apartament 2 camere, zona 300, Polivalentă, Praporgescu, centrală termică, amenajat, utilat, mobilat, parter- etaj 1. Tel. 0744.523.701. 225924
- **Vând apartament** două camere, renovat, mobilat în Gurahonţ. Telefon ☎0743.403.165. 214502
- **Vând apartament** 2 camere zona Spitalului Judeţean Arad, Aleea Făget, parter, ☎0757.288.500. 225598
- **Vând apartament** 2 camere, Romanilor, et. 2, amenajat, 37.000 Euro. Tel. ☎0744.849.390. 225949
- **Vând apartament** 2 camere, zona 300, et. 3, decomandat, amenajat, 46.900 Euro, 0744.849.390. 225950

AP.3 CAMERE-ARAD

- **Vând apartament** 3 camere, central (Tudor Vladimirescu), et. 1, 114 mp, intrare auto, 62.000 Euro, 0733.632.595. 225928

APARTAMENT LA CASĂ

- **Vând sau** închiriez apartament la casă, parter, central, modernizat, termoficat, mobilat, ST 122 mp, garaj în curte comună, 0257/256255 sau 0744.262.203. 218815
- **Vând 6** încăperi, 2 băi, 206 mp, ultramodern, Primărie, ☎0722.257.409. 223159

CASE-ARAD

- **Cumpăr casă** din cărămidă 4 camere (intrare auto), modernă, cu utilităţi, zona Grădişte, Aradul Nou, Vladimirescu. Telefon 0756.495.174. 225926
- **Vând casă** bătrânească cu grădină în Sânicolaul Mic str. Clopotului şi apartament cu 1 cameră cu încălzire proprie la parter, 0754.427.033, 0742.934.049. 223120
- **Vând/ schimb** casă în Grădişte cu apartament 2 camere, ☎0752.332.644. 217040

VILE-ARAD

- **Vilă 6** camere, Grădişte, 3 băi, teren, 424 mp, ☎0722.257.409. 225916

TERENURI LOCAL

- **Cumpăr pământ** agricol raza municipiului Arad. Telefon 0745.895.483. 205767
- **Vând teren** arabil, 4.000 mp în Sânicolaul Mic. Telefon 0753.371.369. 222178

TERENURI JUDEŢ

- **Cumpăr teren** arabil la Curtici, Vladimirescu, Zimand, Pecica, Horea, Arad- Iratoş, Zădăreni, 0733.632.595. 225929
- **Vând teren** agricol 2,54 ha- Frumuşeni, 25.000 Euro, negociabil, 0746.079.109. 203355
- **Vând 25** arii teren în sat Mănăştur, jud. Arad, ☎0748.546.847. 221805

IMOBILE CHIRII

- **Închiriez apartament** la casă la tineri căsătoriţi. Telefon 0758.268.603. 215665
- **Închiriez apartament** la casă, Pârneava. Tel. 0758.268.603. 225903
- **Dau în** chirie (sau vând) casă cu etaj (265 mp utili), zonă centrală (Podgoria). Ideal sediu firmă. Tel: 0722.293738. 165090

SCHIMB LOCUINŢE-ARAD

- **Schimb cu** apartament în Arad sau vând casă la 30 km de Arad, 2 corpuri de clădire, anexe gospodăreşti, suprafaţă teren 2.900 mp. Telefon 0740.755.424. 223833

OFERTE LOCURI DE MUNCĂ

- **Angajăm distribuitori** presă. Telefon 0720.400.350, 0723.121.665.
- **Firmă construcţii** angajează zidari, cofrador pentru lucru (1 an) Franţa, experienţă, ☎0034643954722.

PRIMĂRIA MUNICIPIULUI ARAD ANUNŢĂ

Începând cu data de vineri, 24.05.2019, la intrarea în Primăria Municipiului Arad, sunt afişate următoarele documente privind:

Proiect de hotărâre privind aprobarea documentaţiei de urbanism Plan Urbanistic Zonal (PUZ) şi a Regulamentului Local de Urbanism aferent (RLU): Amenajare zonă industrie nepoluantă, depozitare şi servicii, extravilan Arad, conform C.F. nr. 330934-Arad, C.F. nr. 330938-Arad, C.F. nr. 330941-Arad, C.F. nr.339627-Arad C.F. nr.339633-Arad şi C.F. nr. 339637-Arad – iniţiativa primarului

Până la data de 05.06.2019, la registratura Primăriei Municipiului Arad, cei interesaţi pot depune în scris recomandări, sugestii şi opinii privind aceste documente.

Informaţii suplimentare pot fi solicitate începând cu data de 27.05.2019, între orele 8,00 - 18,00 Luni- Joi şi 08:00-16:00 Vineri, la Serviciul Relaţii cu Publicul, camera 5.

Cei interesaţi pot solicita în scris şi pot primi copii contra cost după aceste acte, care pot fi studiate şi pe site-ul Primăriei Arad, la adresa www.primariaarad.ro. (875)

PRIMĂRIA MUNICIPIULUI ARAD ANUNŢĂ

Începând cu data de vineri, 24.05.2019, la intrarea în Primăria Municipiului Arad, sunt afişate următoarele documente privind:

Proiect de hotărâre privind aprobarea documentaţiei de urbanism Plan Urbanistic Zonal (PUZ) şi a Regulamentului Local de Urbanism aferent (RLU): Construire locuinţă, str. Ovidiu, nr. 16, municipiul Arad, judeţul Arad, conform C.F. nr. 316417-Arad, beneficiari Hava Florian şi Hava Elena– iniţiativa primarului

Până la data de 05.06.2019, la registratura Primăriei Municipiului Arad, cei interesaţi pot depune în scris recomandări, sugestii şi opinii privind aceste documente.

Informaţii suplimentare pot fi solicitate începând cu data de 27.05.2019, între orele 8,00 - 18,00 Luni- Joi şi 08:00-16:00 Vineri, la Serviciul Relaţii cu Publicul, camera 5.

Cei interesaţi pot solicita în scris şi pot primi copii contra cost după aceste acte, care pot fi studiate şi pe site-ul Primăriei Arad, la adresa www.primariaarad.ro. (879)

S.C. MLADIN OMU S.R.L., titular al ***PUZ şi RLU aferent „ZONĂ CU FUNCTIUNI MIXTE, IMOBIL LOCUINTE COLECTIVE & FUNCTIUNI COMPLEMENTARE, REALIZARE ACCESE, IMPREJMUIRE PROPRIETATE, AMPLASARE ELEMENTE PUBLICITARE, ORGANIZARE DE SANTIER"***

amplasat în intravilanul municipiului Arad, str. Cocorilor, nr. 40-42, jud. Arad, identificat prin C.F. Nr. 350805 Arad, anunţă publicul interesat asupra ***depunerii solicitării de obţinere a avizului de mediu***.

Informaţiile privind conţinutul documentaţiei tehnice a proiectului propus pot fi consultate la sediul APM Arad, str. Splaiul Mureşului F.N., zilnic (orele $8^{00} - 16^{00}$).

Observaţiile publicului se primesc la sediul APM Arad, str. Splaiul Mureşului F.N., în termen de 15 zile calendaristice de la publicarea prezentului anunţ. (854 - H 223805)

EVIDENŢIAZĂ-TE!

Talon valabil până în 30 iunie 2019

Text: DATA apariţiei:.....

.....

.....

.....

.....

.....

.....

Date personale:

Nume şi Prenume:

Telefon:

Buletin de identitate:

TALON + PREŢUL CATEGORIEI AFERENTE

Anunţurile se preiau zilnic, la ghişeu, până în ora 16⁰⁰, după această oră, se pot prelua doar prin intermediul sistemului online de preluare al anunţurilor disponibil pe www.jurnalaradean.ro . Anunţurile de mică publicitate din Jurnal Arădean se publică pe baza talonului din ziar
Redacţia nu îşi asumă responsabilitatea pentru conţinutul anunţurilor de mică publicitate!
JURNAL ARĂDEAN

DECESE

Cu profundă durere în suflet, anunţăm încetarea din viaţă, în data de 26.05.2019, după o scurtă, dar grea suferinţă
la vârsta de 64 ani a celui care a fost iubitul nostru tată, bunic, frate şi socru,
PÉTERFI ANDRÁS.
Priveghiul va avea loc astăzi, 28.05.2019, ora 19:00, la Casa Funerară din Sânpaul. Slujba de înmormântare va avea loc miercuri, 29 mai 2019, ora 14:30, la Casa Funerară din Sânpaul, iar îl vom conduce pe ultimul drum, la ora 16:00, la Cimitirul Eternitatea (UTA). Dumnezeu să-i vegheze odihna veşnică!
Familia îndoliată

Cu durere în suflet, anunţăm decesul celei care a fost mamă, soacră, bunică şi străbunică,
SECULICI OLIMPIA-SENA.
Dumnezeu să o ierte şi să o odihnească în pace! Slujba de înmormântare va avea loc miercuri, 29 mai 2019, ora 13:00, la Casa Funerară Kuki din str. Cocorilor, iar înhumarea la Cimitirul Pomenirea.
Familiile Seculici şi Motica

Cu adâncă durere anunţ decesul după o lungă suferinţă a dragei mele mame,
COSTAR AURELIA.
Dumnezeu s-o odihnească în pace! Slujba de înmormântare va avea loc miercuri, 29 mai 2019, la ora 13,00 la Casa Funerară Rostyl, str. Cocorilor.
Camelia

Mă despart cu durere în suflet de soţia mea
LEUCIAN CORNELIA,
la vârsta de 81 ani
după 62 ani petrecuţi împreună.
S-a stins din viaţă aşa cum şi-a dorit fără suferinţă, atât pentru ea cât şi pentru cei din jur. Draga mea, laşi în urma ta multă durere şi tristeţe pe care le voi purta cu greu în zilele ce mi-au mai rămas din această viaţă! Îţi mulţumesc pentru toate sacrificiile tale!
Priveghiul va avea loc astăzi, 28 mai 2019, ora 19,30 la Casa Funerară Rostyl din str. Cocorilor nr. 27. Slujba de înmormântare va avea loc miercuri, 29 mai 2019, ora 14:00, la aceeaşi locaţie, iar înhumarea la Cimitirul Eternitatea (UTA). Dumnezeu să o odihnească în pace!
Al tău soţ, Mihai

CONDOLEANŢE

Lăsându-ne cu inimile îndurerate şi triste, a plecat dintre noi, pe drumul fără întoarcere, după o suferinţă nedreaptă, cel care a fost dragul nostru frate,
PÉTERFI ANDRÁS.
Vei rămâne veşnic în inimile noastre. Te iubim şi acum la fel de mult şi nu te vom uita niciodată. Îngerii să te păzească!
Fratele, Péterfi Árpád cu familia

O fiinţă dragă nouă a luat calea spre cer. Îndoliaţi în suflete şi plini de durere ne despărţim de cel care a fost fratele nostru,
PÉTERFI ANDRÁS.
Vei rămâne veşnic în sufletele noastre. Dumnezeu să te odihnească în pace şi să îţi vegheze somnul etern!
Fratele, Péterfi Gergely cu familia

Cu profundă tristeţe şi regret îmi iau rămas bun de la cel care a fost,
PÉTERFI ANDRÁS.
Să-ţi fie ţărâna uşoară şi memoria binecuvântată!
Cumnata, Péterfi Ilona

O lumânare aprinsă şi un gând plin de regrete pentru cel care a fost,
PÉTERFI ANDRÁS.
Vei rămâne veşnic în inima mea!
Nepotul, Péterfi Attila

Un gând de alinare, mângâiere sufletească şi întreaga noastră compasiune familiei Péterfi în suferinţa pricinuită de pierderea fratelui drag. Dumnezeu să-l odihnească în pace şi să mângâie familia îndurerată!
Colegii de la AQUA CONSTRUCT

În aceste clipe de tristeţe şi grea încercare suntem alături de familia Péterfi, la despărţirea de fratele drag,
PÉTERFI ANDRÁS.
Îl rugăm pe Bunul Dumnezeu să îi dea odihnă veşnică!
Colectivul AQUA TRANS MUREŞ

Cuvintele nu pot înlocui oameni şi sentimente. Împărtăşim durerea prietenului nostru, Péterfi Árpi, în aceste momente grele prilejuite de pierderea fratelui drag. Fie ca Bunul Dumnezeu să-i odihnească sufletul în pace şi să aline durerea familiei!
Ghizi şi Horea

Dragă mami,
cu lacrimi în ochi şi mult dor în suflet îmi iau rămas bun de la tine cea care ai fost mama mea dragă,
LEUCIAN CORNELIA,
dorindu-ţi drum lin printre stele şi odihnă veşnică. Îţi mulţumesc pentru dăruirea ta totală şi pentru faptul că ai fost prietena, confidenta, călăuza şi stâlpul vieţii mele. Sacrificiile tale vor fi mereu un exemplu pentru mine.
Mulţumim din suflet pentru tot ce ai făcut pentru noi!
A ta iubită fiică Mihaela alături de ginerele Gheorghe Orodan

Un suflet mare a trecut la viaţa veşnică lăsând în urmă o mare durere şi un gol imens. Un ultim omagiu pentru
CORNELIA LEUCIAN.
Fie ca Bunul Dumnezeu să o odihnească în pace, iar familiei îndurerate să-i dea mângâiere!
Familia Albu

Colectivul UPU SMURD Arad este alături de doamna dr. Orodan Mihaela în aceste momente grele pricinuite de pierderea mamei sale,
LEUCIAN CORNELIA.
Transmitem sincere condoleanţe familiei îndoliate!

O fiinţă dragă nouă s-a înălţat la cer. Suntem alături de Mihai Leucian, Mihaela şi George Orodan la despărţirea de cea care a fost
CORNELIA LEUCIAN,
lumina şi sufletul blând al familiei. Dumnezeu să o odihnească în pace!
Fam. Mateuţ şi Bogdan

Suntem alături de familiile Leucian şi Orodan la despărţirea de soţia şi mama dragă,
CORNELIA LEUCIAN.
Dumnezeu să o odihnească în pace!
Fam. Ursu

Anunţurile de deces se publică GRATUIT!

Asociaţia Nevăzătorilor anunţă trecerea în nefiinţă a celui care a fost
ŞUVAINA IOAN
fost preşedinte al asociaţiei.
Sincere condoleanţe!

Cu profundă tristeţe şi durere în suflet ne luăm rămas bun de la draga noastră prietenă,
NORA GROŞAN.
Odihneşte-te în pace suflet bun! Sincere condoleanţe şi un gând de mângâiere familiei greu încercate.
Kati Rădulescu cu familia

MULŢUMIRI

Cu întristare şi profundă durere în suflete, cu recunoştinţă că ne-a fost alături o viaţă de om, familia Gherman adresează mulţumiri tuturor celor care l-au însoţit pe ultimul drum pe dragul lor soţ, tată, socru şi bunic,
inginer GHERMAN ROMULUS.
Lista celor cărora am dori să le mulţumim pentru umanitate, pentru ajutorul acordat în toată această perioadă este lungă şi îi cuprinde în primul rând pe domnii doctor Virgil Vască, Dana Olaru, Cristina Para din Arad şi doctor Tudor Ciuleanu din Cluj. Adresăm sincerele noastre mulţumiri tuturor celor care au transmis condoleanţe, cuvinte de apreciere, regrete, compasiune, nostalgii şi consideraţie. Celor care au venit să-l conducă pe ultimul drum (prieteni, rudenii, cunoscuţi, vecini, colaboratori, foşti colegi de serviciu de la SC Top SA), să-i aducă o floare, un ultim omagiu, care şi-au lăsat celelalte îndeletniciri zilnice spre a-l onora pe ultimul drum.
Dumnezeu să-l ierte! Dumnezeu să-i dea odihnă veşnică!

COMEMORĂRI

Purtăm în suflet aceeaşi durere şi tristeţe la împlinirea a 11 ani de când a plecat dintre noi,
dr. PÁPAI BELA
– medic psihiatru.
Odihnească-se în pace!
Familia

Tristă rămâne ziua de 28 mai când în urmă cu 7 ani, ai plecat dintre noi, lăsându-ne în suflet durere şi tristeţe, un om deosebit, un suflet minunat şi bun, draga noastră soţie, mamă şi bunică,
prof.
POPESCU LIVIA.
Parastasul va avea loc sâmbătă, 1 iunie 2019, ora 12:00, la Biserica Ortodoxă Grădişte, str. Petru Rareş.
Familia

• **Hotel trei** stele amplasat în zona centrală angajează ospătar(ă). Se asigură salarizare motivantă. Telefon: 0744.596099.

PRESTĂRI SERVICII

• **Construcţii case,** tencuieli, zugrăveli, rigips, izolaţii acoperiş, termoizolaţii, consolidări, ☎0740.696.157. 219140

CONSTRUCŢII

• **Aaduc balast,** nisip, sort, ridic moloz, pământ, piatră, mraniţă, 0747.206.371. 219504

• **Aduc la** domiciliul clientului nisip, balastru, sort, griblură. Tel. 0775.163.673. 223832

• **Aduc nisip,** balast, sort, griblură, gunoi grajd, ridic moloz, ☎0758.708.622. 218514

AUTO ROMÂNEŞTI

• **Vând Logan** 2004 benzină 1.4, 100.000 km, stare bună, 0725.512.999. 224777

PIERDERI

• **Declar pierdut** certificatul constatator nr. 38093/2014 aparţinând societăţii Radu& Locry SRL. Îl declar nul. 225914

• **Pierdut autorizaţie** de transport persoane nr. 2 din 2004, eliberată de Primăria Arad pe numele Ţârmure Ioan. O declar nulă. 225898

• **Pierdut Certificat** constatator eliberat de ONRC Arad pentru S.C. Fortress S.R.L. Arad. Îl declar nul. 225901

• **Pierdut Certificat** constatator eliberat de ONRC Arad pentru S.C. Enigel S.R.L. Arad. Îl declar nul. 225902

• **Pierdut 2** certificate constatoare cu nr. 38521/ 9.11.2016, al SC Lili- Cos Comp SRL, J2/1313/2006, CUI 18859771. Le declar nule. 225948

• **SC Lutin** SRL anunţă pierderea certificatului constatator nr. 9584 din 16.02.2009. Îl declar nul. 225930

DIVERSE

• **Vând bicicletă** electrică Lopifit import nouă. Telefon 0740.221.415. 222498

• **Vând covor** stare excepţională 2x3 verde cu model, covoraş mic acelaşi model. Se oferă draperie asortată, perdea şi 2 huse de pernă decorativă. Preţ total 550 lei. Tel. 0733.783.107. 223125

• **Vând colţar** extensibil. Preţ: 500 lei. Tel. 0760.851.583.

Program mica publicitate: pe B-dul Revoluţiei, nr. 81 luni-joi: 8.00-17.00, vineri: 8.00-16.00 duminică: 9.00-13.00.

Haosul de la votul din diaspora, în presa internațională

BRUXELLES. Titlurile presei internaționale nu au trecut cu vederea neregulile sesizate de români la alegerile europarlamentare 2019 și referendumul pe justiție, majoritatea publicațiilor concentrându-se pe cozile interminabile și protestele alegătorilor față de organizarea proastă a ambasadelor și consulatelor din Europa.

„Mii de români din străinătate au protestat, duminică, în fața ambasadelor și secțiilor de votare din Europa, după ce, din cauza cozilor interminabile, unii cetățeni nu au putut vota", scrie Euronews. Mulțimile nervoase au lovit cu pumnii în pereții ambasadei din Haga, după ce alegătorii au fost respinși după închiderea urnelor. Polițiștii au fost solicitați în timp ce mulțimea scanda „Vrem să votăm!" și „Hoții!".

Manifestații similare au avut loc și la Bruxelles și în unele părți din Londra, unde grupuri numeroase au așteptat timp de mai multe ore pentru a vota la alegerile europarlamentare, dar și la referendumul pe legile justiției. Scrutinul dublu de duminică a fost primul test masiv de popularitate pentru PSD, partidul aflat la putere, a cărui reformă asupra justiției și modificări asupra legislației au atras critici dure din partea Uniunii Europene și a Statelor Unite.

Reuters relatează că majoritatea românilor au dat o lovitură dublă Partidului Social Democrat, prin respingerea măsurilor anti-corupție în cadrul referendumului pe justiție, partidul de guvernământ pierzând sprijinul și în alegerile europarlamentare.

SURSA: MEDIAFAX

Cozi interminabile FOTO: EPA

Liviu Dragnea FOTO: DIGI24

Dragnea, condamnat la 3 ani și 6 luni de închisoare. Decizia este definitivă

Completul de cinci judecători a menținut sentința dată în prima instanță.

BUCUREȘTI. Liderul PSD, Liviu Dragnea, a fost condamnat la închisoare 3 ani și 6 luni cu executare, în dosarul angajărilor fictive de la Direcția de Protecție a Copilului Teleorman. Decizia Înaltei Curți de Casație și Justiție este definitivă. Magistrații Înaltei Curți de Casație și Justiție au decis menținerea deciziei de condamnare de pe fond, la 3 ani și 6 luni de închisoare cu executare, în cazul președintelui PSD, Liviu Dragnea.

Este a doua condamnare definitivă a lui Dragnea după cea de la referendum.

Judecătorii au mai decis condamnarea Olguței Șefu la un an de închisoare cu suspendare pentru fals intelectual și achitarea pentru abuz în serviciu, achitarea Valentinei Marica pentru abuz în serviciu, condamnarea lui Constantin Balaban la un an cu suspendare pentru fals intelectual și achitarea pentru abuz în serviciu, condamnarea lui Gheorghe Nicușor la 3 luni cu suspendare pentru fals intelectual și achitarea pentru abuz în serviciu, condamnarea Adrianei Botorogeanu la doi ani de închisoare cu suspendare, condamnarea Rodicăi Miloș la 3 ani cu suspendare, condamnarea lui Ionel Marineci la 3 ani cu suspendare.

În cazul fostei soții a lui Liviu Dragnea, Bombonica Prodana, magistrații au dispus achitarea pentru abuz în serviciu după ce pe fond judecătorii au hotărât încetarea procesului penal.

Decizia a fost luată cu 4 voturi „pentru" și 1 vot „împotrivă", un judecător opinând separat că se impune rejudecarea procesului.

În primă instanță, Dragnea fusese condamnat la 3 ani și 6 luni de închisoare cu executare, dar a atacat sentința.

SURSA: MEDIAFAX

Premierul Viorica Dăncilă va prelua șefia PSD

BUCUREȘTI. Liderii PSD și mai mulți miniștri s-au întrunit, ieri, în ședință de urgență, după ce Liviu Dragnea a fost condamnat definitiv la trei ani și șase luni în dasarul angajărilor fictive. Potrivit unor surse din PSD, Viorica Dăncilă va prelua șefia partidului.

Întâlnirea are loc pentru a stabili calea de urmat după condamnarea liderului PSD, Liviu Dragnea, la închisoare cu executare. Potrivit surselor citate, Viorica Dăncilă, care îndeplinește funcția de președinte executiv, va prelua șefia partidului. Anterior, Viorica Dăncilă a avut o întrevedere de urgență la Palatul Victoriei cu miniștrii cabinetului său. Liderul PSD, Liviu Dragnea, a fost condamnat la închisoare 3 ani și 6 luni cu executare, în dosarul angajărilor fictive de la Direcția de Protecție a Copilului Teleorman. Decizia Înaltei Curți de Casație și Justiție este definitivă. Magistrații Înaltei Curți de Casație și Justiție au decis menținerea deciziei de condamnare de pe fond, la 3 ani și 6 luni de închisoare cu executare în cazul președintelui PSD, Liviu Dragnea.

Este a doua condamnare definitivă a lui Dragnea după cea de la referendum.

SURSA: MEDIAFAX

Iohannis: A câștigat România europeană, în care hoții stau la pușcărie

BUCUREȘTI. Președintele Klaus Iohannis a declarat ieri, după votul la europarlamentare și referendum, că românii au dat un vot pro-european, într-o țară în care „hoții și infractorii stau la pușcărie", criticând din nou modul în care a fost organizat votul în diaspora.

„Peste 6 milioane de români au spus «da» la referendumul pe care l-am convocat pentru viitorul României și au dat astfel o lecție dură populismului, demagogiei și discursului anti-european și antijustiție promovat în campanie, și nu numai de PSD. Ieri a câștigat România europeană, în care hoții și infractorii stau la pușcărie, nu în fruntea statului. Mobilizarea românilor din țară și străinătate a fost impresionantă. Votul de azi ne arată că democrația s-a maturizat, că românii înțeleg ce armă puternică este votul", a declarat Klaus Iohannis.

Președintele a lăudat și faptul că printre cei care au votat la referendum sunt și dintre alegătorii PSD. Acesta a criticat din nou organizarea din Diaspora a scrutinului.

„Este însă inacceptabilă bătaia de joc a autorităților la adresa românilor din Diaspora. Românii au fost supuși unor noi umilințe din partea unor guvernanți incapabili să înțeleagă că rolul lor e să fie în slujba cetățeanului, nu împotriva lui.

Eu cer ca după incidentele grave din 2014, care s-au repetat ieri, să se ia măsuri urgente, pentru ca românii din Diaspora să poată vota în condiții normale, fără a sta ore în șir la cozi ca să poată vota", a mai spus Iohannis.

Premierul i-a convocat la Guvern pe miniștri

BUCUREȘTI. Premierul Viorica Dăncilă i-a convocat ieri, la Palatul Victoria, pe miniștri, pentru o discuție informală, au declarat pentru MEDIAFAX surse oficiale, după ce, duminică seara, a afirmat că nu trebuie să își dea demisia și că, dacă cineva dorește să cadă guvernul, trebuie depusă moțiune de cenzură.

„Premierul i-a convocat pe miniștrii din cabinetul său pentru discuție, probabil despre continuarea guvernării. Nu este o ședință", au declarat pentru MEDIAFAX surse oficiale.

Premierul Viorica Dăncilă a declarat duminică seara că nu trebuie să își dea demisia din Guvern, deoarece alegerile au fost pentru europarlamentare, nu pentru parlamentare, și că, dacă cineva dorește să cadă guvernul, trebuie depusă moțiune de cenzură.

Premierul Viorica Dăncilă FOTO: EPA

„Cei care au cerut (demisia - n.r), probabil nu cunosc legea sau sunt rău intenționați. E vorba despre votul românilor, dar vă reamintesc, căderea unui guvern se face prin moțiune de cenzură. Nu am de ce (să își dea demisia - n.r.). Am în spatele meu atâția români care și-au pus încrederea în noi, acest guvern. Categoric au încredere în noi. S-a votat pentru europarlamentare, nu s-a votat pentru parlamentare. Dacă se vrea demiterea Guvernului, se depune moțiune de cenzură", a declarat premierul Dăncilă. Liderul PSD, Liviu Dragnea, a declarat că îi solicită premierului Viorica Dăncilă să nu care cumva să își depună mandatul, indiferent de presiunile lui Klaus Iohannis.

SURSA: MEDIAFAX

Rezultate parțiale BEC

BUCUREȘTI. Biroul Electoral Central (BEC) a anunțat, ieri, rezultatele parțiale centralizate până la 14:27, PNL obținând un scor de 26,95%, PSD - 23,44% , iar Alianța 2020 USR-PLUS 20,08%.

Purtătorul de cuvânt al BEC, Marian Muhuleț, a prezentat rezultatele oficiale parțiale la alegerile europarlamentare din 26 mai.

Astfel, potrivit datelor centralizate de Biroul Electoral Central, la ora 14:27, după numărarea a 48,69% din numărul total al alegătorilor care s-au prezentat la urne, PNL a obținut 1.073.402 de voturi (26,95%), PSD 933.555 de voturi (23,44%), iar USR-PLUS a primit 799.549 voturi (20,08%). De asemenea, Pro-România a obținut 268.463 voturi (6,74%%), PMP 215.737 voturi (5,42%), UDMR a primit 263.668 voturi (6,62%), iar ALDE a obținut 167.540 voturi (4,21%).

Potrivit lui Muhuleț, la referendum, din 2.004.902 voturi centralizate, 1.625.321 au fost favorabile întrebării referitoare la interzicerea amnistiei și grațierii pentru infracțiuni de corupție.

De asemenea, la întrebarea privind interzicerea adoptării OUG în domeniul infracțiunilor, pedepselor și organizării judiciare, din cele 1.992.857 voturi centralizate, 1.619.681 au fost favorabile.

SURSA: MEDIAFAX

O familie fericită FOTO: EPA

Se caută dădacă la palat

LONDRA. Prințul Harry și Meghan de Sussex trăiesc unul dintre cele mai fericite momente ale vieții lor, odată cu venirea pe lume a primului lor copil, micuțul Archie Harrison, a cărui naștere s-a aflat în atenția internațională, relatează online ziarul spaniol ABC. Proaspeții părinți l-au prezentat lunii pe primul lor născut și puțin câte puțin viața lor a revenit la normalitate.

Prințul Harry și-a reluat repede îndatoririle profesionale și deși încearcă să-și scurteze pe cât posibil deplasările, tinerii părinți sunt deja în căutarea unei persoane care să aibă grijă de bebelușul lor.

Se pare că însăși Meghan a vorbit cu personalul de la resurse umane al Familiei Regale pentru a pune la punct cerințele pe care trebuie să le întrunească aspirantele. Potrivit tabloidului britanic The Daily Express, viitoarea dădacă trebuie să fie „o persoană discretă care să nu se lase copleșită de faimă".

SURSA: AGERPRES

De primăvară

O rață a fost surprinsă de aparatul de fotografiat înotând într-un iaz din Olympiapark din Munchen. FOTO: EPA

Patricia Arquette luptă pentru drepturile femeilor

LOS ANGELES. Actrița Patricia Arquette a făcut apel, într-un interviu publicat luni în revista britanică The Big Issue, la continuarea luptei pentru drepturile femeilor în ceea ce privește inegalitățile salariale și legislația care restricționează accesul la avort, informează Press Association. Actrița a spus că s-a confruntat cu o „energie sexuală" nedorită pe când era adolescentă, iar problemele cu care se luptă femeile au rămas „ascunse" pentru mulți ani. Arquette a menționat că opoziția față de drepturile femeilor este acum la vedere și trebuie contestată. Actrița recompensată cu Oscar pentru rolul din pelicula „Boyhood" (2014) a spus că legislația adoptată în Statele Unite ar putea duce la regresul egalității de gen. „Vedem cum drepturile femeilor, în ceea ce privește avortul, sunt reduse incredibil de rapid în America. Chiar și în cazuri de viol și incest, în unele state, avortul este scos în afara legii", a spus actrița în interviul pentru The Big Issue.

SURSA: MEDIAFAX

Patricia Arquette FOTO: EPA

S-a temut de ce-i mai rău

LOS ANGELES. Vedeta serialului „Killing Eve", Jodie Comer, a declarat că s-a temut de ce era mai rău când a fost abordată pentru rolul din serialul „Killing Eve", relatează luni Press Association.

Jodie Comer, în vârstă de 26 de ani, interpreta asasinei fără scrupule Villanelle din acest thriller de succes, a fost recompensată cu premiul pentru cea mai bună actriță la ediția de anul acesta a BAFTA TV Awards, care recompensează cele mai bune producții de televiziune din Marea Britanie. Rolul i-a adus de asemenea celebritatea și în Statele Unite. Vedeta a mărturisit pentru GQ Hype că la momentul la care a fost abordată pentru rolul asasinei din „Killing Eve" a fost sceptică și a dorit să știe câtă goliciune implică. Ea a declarat că inițial a refuzat crezând că personajul principal va fi „o persoană care escaladează pereți îmbrăcată într-un costum din piele mulat și cu tocuri de 15 centimetri". Realitatea s-a dovedit a fi însă alta. „Trebuia să fi știut mai bine ținând cont că Phoebe (Waller-Bridge) era scenarista", a declarat Comer.

Jodie Comer FOTO: EPA

SURSA: AGERPRES

Mii de bikeri la Washington

WASHINGTON. Mii de membri ai grupului de motocicliști „Rolling Thunder", purtând drapelul Statelor Unite, au defilat duminică în capitala Washington în onoarea militarilor americani căzuți pe câmpul de luptă, relatează luni AFP. „Marii patrioți ai ‚Rolling Thunder' se vor întoarce anul viitor la Washington DC și, sperăm, mulți ani de acum înainte", a scris președintele Donald Trump pe Twitter, chiar înainte de paradă.

Însă, potrivit organizatorilor, cea de-a 32-a paradă a „Rolling Thunder" este, până la noi ordine, ultima, așa cum a fost anunțat în decembrie anul trecut, invocând lipsa de cooperare din partea autorităților, în special a Pentagonului, și costurile organizării devenite exorbitante - mai mult de 200.000 de dolari. Contactat de AFP, Pentagonul nu a dorit să ofere detalii suplimentare. **SURSA: AGERPRES**

Parada FOTO: EPA

www.aradon.ro
Mai multe poze cu Gabriela

Gabriela

Este model în albumul „Portrete de Centenar".

FOTO: GHEORGHE PETRILA

Sărbătoarea operei vieneze

Peste 10.000 de spectatori au sărbătorit 150 de ani de la înființarea Operei din Viena.

VIENA. Peste 10.000 de persoane au aniversat duminică împlinirea a 150 de ani de la înființarea Operei din Viena adunându-se în jurul instituției de spectacole pentru un recital susținut în aer liber, anunță DPA International.

Vedete ale scenei lirice de calibrul sopranei suedeze Nina Stemme, a tenorului francez Roberto Alagna și a basului italian Ferruccio Furlanetto au cântat pentru publicul care a umplut străzile și a ocupat ferestrele clădirilor din zonă. Opera vieneză, considerată printre cele mai importante scene muzicale din lume, a fost inaugurată în 1869, dar momentul respectiv a fost, mai degrabă, unul tragic. Ambii arhitecți care au semnat planurile clădirii își pierduseră viața. La conducerea instituției s-au aflat compozitori precum Gustav Mahler și Richard Strauss, și dirijori respectați de talia unor Herbert von Karajan sau Lorin Maazel. Opera din Viena are un repertoriu de nu mai puțin de 120 de opere and 62 de spectacole de balet. În mod tradițional, o dată pe an, sala și scena sunt transformate într-un uriaș ring de dans pentru Balul Operei din Viena, un eveniment la care participă lideri politici, personalități ale muzicii clasice și reprezentanți ai înaltei societăți. Din 2010, directorul Operei din Viena este Dominique Meyer, care i-a succedat la conducerea reputatei instituții după mandatele deținute între 1992 și 2010 de românul Ioan Holender. **SURSA: MEDIAFAX**

Recital susținut în aer liber FOTO: EPA

Stăpân în casa lui George Michael

LONDRA. Fadi Fawaz, fostul iubit al lui George Michael, nu vrea să părăsească locuința în care a stat împreună cu regretatul cântăreț, în ciuda scrisorilor trimise de familia artistului, scrie The Sun. Fadi (45 ani) continuă să ocupe casa în valoare de 5 milioane de lire sterline la 18 luni de la moartea cântărețului. Casa se află în apropiere de Regent's Park. Muzicianul mai deținea încă o locuință în Goring, Oxon, unde a și fost găsit mort de Fadi. Jurnaliștii spun că familia lui George Michael i-a oferit lui Fadi 250.000 de lire sterline după moartea muzicianului. La începutul lui 2018, Fadi a anunțat că vinde mașina marca Range Rover pe care a primit-o de la George Michael. George și Fadi au fost împreună între 2012 și 2016. **SURSA: MEDIFAX**

Fadi Fawaz FOTO: FAN

Muzeul Luvru, închis

PARIS. Angajații muzeului Luvru din Paris au intrat în grevă luni obligându-i pe turiștii care își doreau să vadă lucrările celebre expuse aici să își amâne planurile.

Personalul care se ocupă supravegere și de securitate în sălile celebrului muzeu a reproșat faptul că se consideră copleșit de numărul de vizitatori cărora trebuie să le facă față.

Angajații muzeului spun că numărul lor nu mai este suficient în condițiile în care numărul vizitatorilor a crescut în permanență. Sindicatul Sud Culture Solidaires a arătat într-o declarație că muzeul Luvru se "sufocă", iar angajații sunt copleșiți de numărul mare de vizitoatori.

SURSA: MEDIAFAX

FONDAT 1989, APARE LA ARAD, TEL. 0257/041.151, E-MAIL: REDACTIA.JURNALARADEAN@INFORMMEDIA.RO; PUBLICITATE.JURNALARADEAN@INFORMMEDIA.RO

Încearcă şi tu cele 10 reţete diverse cu ouă
PAGINA 10

JURNAL ARĂDEAN

Andreea Şuşcă intră în categoria supraoamenilor din sportul arădean
PAGINA 7

MIERCURI
29 MAI 2019
ANUL XXXI, NR. 8329
12 PAGINI - 1,99 LEI

25° Temperaturile se vor situa între 14 şi 25 grade. Vântul va sufla cu 7 km/h.

DIMINEAŢA | AMIAZA | SEARA

Au furat din nou FOTO: V.G.

Un nou „tun" la Pomenirea

ARAD. Acumulatorii de la sistemul public de iluminat al cimitirului au fost, din nou, furaţi. Dacă la începutul lui 2018 au dispărut peste 70, acum s-au furat alţi 40. /P.5

Bîlcea: „Ne batem pentru Arad"

ARAD. Discuţie la cald despre alegerile europarlamentare, succesul PNL la Arad şi ce va urma după „era Falcă", cu preşedintele PNL pe municipiu, Sergiu Bîlcea. /P.4

Mara Ungurean FOTO: FAN

Sprijin pentru copiii abandonaţi

ARAD. Iniţiat de artista Mara Ungurean şi realizat cu ajutorul mai multor elevi arădeni din diverse licee, „Butterfly Effect" îşi propune să strângă fonduri pentru copiii abandonaţi la Spitalul Matern din Arad. /P.5

9 771220 748034 17212

14.206 de bolnavi de cancer

Cele mai frecvente tipuri de cancer sunt: colorectal, bronhopulmonar, de sân, de piele şi de col uterin.

ARAD. 1.399 de persoane din judeţul Arad au fost diagnosticate, anul trecut, cu cancer. Potrivit Direcţiei de Sănătate Publică Arad, la sfârşitul lui 2018, în evidenţele medicilor se aflau nu mai puţin de 14.206 bolnavi de cancer, cu 258 mai mulţi comparativ anul 2017.

Între cazurile noi, cel mai frecvent tip de cancer este cel colorectal, care a afectat 252 de arădeni în 2018. Cei mai mulţi dintre aceştia - 137 - sunt din mediul urban, iar 115 din mediul rural. În ceea ce priveşte sexul pacienţilor, 143 sunt bărbaţi, iar 109 sunt femei. Al doilea cel mai frecvent tip de cancer este cel bronhopulmonar, cu 215 cazuri noi în 2018. Cei mai afectaţi au fost bărbaţii (153 de cazuri), numărul femeilor diagnosticate anul trecut cu cancer bronhopulmonar fiind 62. Dintre cei 215 bolnavi, 112 sunt din mediul urban şi 55 din mediul rural.

Cancerul la sân se află pe poziţia a treia în topul celor mai frecvente tipuri de cancer. Anul trecut au fost diagnosticate 155 de arădence: 100 din mediul urban şi 55 din mediul rural. Pe locul patru se află cancerul de piele, cu 118 cazuri noi în 2018: 71 de bărbaţi şi 47 de femei. Majoritatea - 63 - sunt din mediul urban, în timp ce 55 provin din mediul rural. Al cincilea cel mai frecvent tip de cancer este cel de col uterin. 53 de femei au fost diagnosticate anul trecut: 26 din mediul urban şi 27 din mediul rural.

Dacă ne referim, per ansamblu, la cele cinci tipuri de cancer şi incidenţa lor în 2018, putem spune că numărul femeilor diagnosticate este cu 16% mai mare decât cel al bărbaţilor, iar în mediul urban au fost identificaţi cu 23% mai mulţi bolnavi decât în rural. /P.5

Drum printre personalităţile Aradului

În faţa Palatului Cultural şi pe aleea dintre clădire şi Parcul Eminescu stau, turnate în bronz, busturile a 5 personalităţi arădene. Alexandru D. Xenopol, George Coşbuc, Petre Pipoş, Gheorghe Popa de Teiuş şi Mircea V. Stănescu sunt cele cinci personalităţi omagiate prin statuile din apropierea Mureşului. În capătul dinspre râu al aleii s-a aflat, până în 2014, şi bustul lui Ioan Russu Şirianu. Acesta a fost, însă, furat şi de atunci până acum, municipalitatea nu a reuşit înlocuirea lui. FOTO: VALENTIN GORAN

Fără arest la domiciliu pentru poliţistul Mârza

Sergiu Mârza şi Adrian Mircea Rus au solicitat instanţei să le înlocuiască măsura arestării preventive cu una mai uşoară.

ARAD. În 22 mai, cei doi - prinşi la sfârşitul lunii martie cu sute de baxuri de ţigări de contrabandă - au înaintat Judecătoriei Arad cereri prin care solicitau înlocuirea măsurii arestării preventive cu măsura arestului la domiciliu, respectiv control judiciar. Instanţa a respins cererile celor doi: „Respinge cererile inculpaţilor Mârza Sergiu Ionuţ şi Rus Adrian Mircea având ca obiect înlocuirea măsurii arestării preventive cu măsura arestului la domiciliu respectiv control judiciar pentru inculpatul Rus Adrian Mircea. Constată legalitatea şi temeinicia măsurii arestării preventive luată faţă de inculpaţii: Mârza Sergiu Ionuţ, în prezent aflat în arestul I.P.J. Arad, şi Rus Adrian Mircea în prezent aflat în arestul I.P.J. Arad. Menţine măsura arestării preventive luată faţă de inculpaţi, urmând ca verificarea legalităţii şi temeiniciei acestei măsuri să fie efectuată periodic, dar nu mai târziu de 30 de zile. Cu drept de contestaţie în termen de 48 de ore de la comunicare". /P.6

Buget pentru aeroport FOTO: A.G.

Aeroportul, buget de opt milioane

ARAD. Aeroportul Arad va avea, în acest an, un buget de opt milioane de lei, dintre care şase milioane vor veni de la Consiliul Judeţean. Potrivit proiectului de buget, cheltuielile cu personalul cresc cu 50 la sută faţă de anul 2018. /P.3

Irakieni ascunşi în cutii de carton

NĂDLAC. Poliţiştii de frontieră din cadrul Punctului de Trecere a Frontierei Nădlac II - Csanadpalota au descoperit, ascunşi în cutii de carton, în compartimentul marfă al unei autoutilitare, 14 cetăţeni din Irak care încercau să iasă ilegal din România. /P.6

N-am scăpat de porcii Aradului!

ARAD. Suinele se plimbă liniştite pe trotuarele nou-construite din cartierul Alfa, călcând în picioare şi spaţiile verzi. Locuitorii din Alfa şi-au făcut speranţe mari, anul trecut, când Poliţia Locală se lăuda că a rezolvat problema porcilor care bântuiau de ani de zile cartierul, de dimineaţa până seara, în căutare de mâncare. /P.3

Promovează, oare? FOTO: L.S.

Nimic despre promovare la UTA

ARAD. Am încercat să găsim câteva explicaţii pentru faptul că UTA şi Laszlo Balint nu a anunţat obiectiv de promovare în sezonul următor. Ele sunt legate de bani, presiune şi adversari. Dar mişcarea cu aducerea noului antrenor e strâns legată de accederea în Liga I. /P.7

Fidelitate răsplătită

Se abonează lună de lună la Jurnal arădean şi acum au şi câştigat. Cei mai norocoşi abonaţi din luna mai au fost recompensaţi cu câte 200 de lei de către Jurnal arădean şi au stat de vorbă cu redactorii ziarului lor favorit. Toţi au subliniat importanţa rubricilor din ziar şi caracterul informaţional al ştirilor. /P.3 FOTO: V.G.

Inform Media Press SRL
JURNAL ARĂDEAN | ARAD ONLINE www.aradon.ro

Ne mărim echipa!

Căutăm colegi pentru următoarele posturi:

distribuitori presă
în cartierele Aradul Nou, Podgoria, Pârneava, alte zone ale Aradului

Depunerea CV-urilor la adresa de e-mail: **hr@informmedia.ro,** sau ☎ **0728.284.737, 0723.121.665**

Solicitantul este de acord cu utilizarea datelor sale personale conform regulamentului GDPR al firmei noastre publicat de site-ul Inform Media Press.

(828)

Remember: 29 mai

1265 S-a născut poetul italian Dante Alighieri (d. 1321)

1860 S-a născut Isaac Albéniz, compozitor şi pianist spaniol (d. 1909)

1901 S-a născut Ionel Fernic, compozitor (d. 1938)

1910 A murit Mili Balakiriev, compozitor, pianist şi dirijor rus (n. 1837)

1917 S-a născut John Fitzgerald Kennedy (asasinat în 1963)

1925 S-a născut Erwin M. Friedländer, fizician american de origine română (d. 2004)

1929 S-a născut istoricul Şerban Rădulescu-Zoner

1945 A murit Mihail Sebastian, prozator, dramaturg şi eseist (n. 1907)

Annette Bening FOTO: FAN

1958 S-a născut actriţa **Annette Bening**

1970 A murit Iuliu Hossu, episcop unit român de Gherla, al cărui nume se leagă de Unirea de la Alba Iulia (n. 1918)

1980 S-a născut Irina Cojar, actriţă română

1994 A murit Erick Honeker, conducător al RDG (n. 1912)

Pieţe şi târguri

Azi este zi de piaţă la Pâncota, Beliu, Buteni, Şiclău, Macea, Vânători, Pecica, Şiria şi **zi de târg la** Beliu şi Buteni.

Mâine, joi, este zi de târg săptămânal la Curtici, Sebiş, Cermei, Săvârşin, Secusigiu, Zerind.

Telefoane utile

☎ INFORMAŢII TELEFONICE: 118.932; ☎ROBOT: 1958; ☎ APEL UNIC DE URGENŢĂ (SALVARE, POLIŢIE; Pompieri): 112; ☎ PRIMĂRIA MUNICIPIULUI ARAD: Program de relaţii cu publicul (camera 5) luni-joi între 8-18; vineri între 8-16. Tel. centrală: 0257/281.850; ☎ Delgaz Grid (fost E.ON) - Dispecerat de urgenţe: 0800.800.928 şi 0265.200.928; ☎ DERANJAMENTE CURENT ELECTRIC: 0257/929; ☎ INFORMAŢII CFR: 0257/231.777; ☎ PROTECŢIA CONSUMATORULUI: B-dul Revoluţiei, nr. 50. Telefon: 0257/257.049; ☎ POLIŢIA LOCALĂ: 0257/939.

Sudoku

REGULI: În fiecare bloc sunt câteva cifre între 1 şi 9, stabilite dinainte. Acestea trebuie completate cu cifrele lipsă, în aşa fel încât fiecare număr să figureze o singură dată. De asemenea, cifrele de la 1 la 9 trebuie să figureze o singură dată atât pe rândurile orizontale cât şi pe coloanele verticale ale celor nouă blocuri luate împreună.

ÎNCEPĂTORI

	4		3			5		
			1	5		9	8	
3							6	
					5		7	8
	2	9	8					
4				9				
	5				3	1		
			6			2		

AVANSAŢI

						4		6
1	3	6				9	7	
		9		7			1	
				6				
		2			1			5
7							8	4
		1			9		4	3
	9			2				
		3				6		

Soluţiile jocurilor din numărul precedent:

ÎNCEPĂTORI

9	6	5	3	7	2	4	8	1
2	1	4	9	6	8	3	7	5
3	7	8	4	5	1	9	6	2
6	4	2	7	1	3	5	9	8
7	5	3	8	9	6	2	1	4
1	8	9	2	4	5	6	3	7
4	9	6	5	8	7	1	2	3
8	3	1	6	2	4	7	5	9
5	2	7	1	3	9	8	4	6

AVANSAŢI

6	7	5	9	3	2	4	1	8
8	3	1	5	6	4	7	9	2
2	9	4	7	8	1	5	6	3
1	4	8	3	2	5	9	7	6
5	6	9	8	1	7	2	3	4
3	2	7	6	4	9	8	5	1
4	5	2	1	9	6	3	8	7
7	1	3	2	5	8	6	4	9
9	8	6	4	7	3	1	2	5

UNDE MERGEM în Arad

Cinema

CINEMA CITY ATRIUM

- **Blestemul femeii care plânge, orele 17:20, 21:50**
- **După ce ne-am întâlnit, ora 21:20**
- **Extrem de pervers, şocant de violent şi diabolic, orele 15:00, 19:00**
- **Focviu, orele 14:20, 16:20, 18:20, 20:20, 22:20**
- **Haios şi blănos, ora 13:40**
- **John Wick: război total, orele 14:30, 17:10, 19:50, 22:30**
- **La cinci paşi de tine, orele 15:20, 18:00, 20:30**
- **Miss Bala, orele 19:20, 21:40**
- **Parcul de distracţii, orele 13:10, 15:10, 17:10**
- **Răzbunătorii: sfârşitul jocului, orele 13:10, 14:50, 17:00, 18:30, 20:40, 22:10**
- **Shazam!, ora 19:10**
- **Ticăloasele, orele 13:20, 15:50, 17:50, 20:00, 22:00**
- **Uglydolls: păpuşi în bucluc, orele 13:00, 15:00, 17:00**
- **Un detectiv afemeiat, orele 13:30, 15:30, 17:30, 19:30, 21:30**

Teatre

TEATRUL „IOAN SLAVICI"

- **„Omul cu mârţoaga"** (Regizor: Laurian Oniga), sâmbătă, 8 iunie, ora 19:00, Sala Mare

Filarmonica

- **Medalion Ludwig van Beethoven** (dirijor Matei Corvin), joi, 30 mai, ora 19:00, Palatul Cultural

Întreruperi de curent

Joi, 30 mai 2019. În Municipiul Arad, h 9 – 17: străzile Oltului, Turdei, Retezat, Agricultorilor, Albinelor, Arieşului, Olteniei, Cornului, Poetului. **În judeţ, h 9 – 17:** Zona Nădlac-Şeitin –staţii de pompare.

Sănătate

- **CABINET GINECOLOGIC:** Cabinet ginecologic Arad, B-dul Decebal 11 (lângă Hotel Aradul), chiuretaj medicamentos, eco 4 D, test PAP.TEL: 0770823850, 0723643581
- **Policlinica DR. TURCIN, oferă:** Cardiologie (EKG, Ecografie cardiacă, Doppler vascular, Holter EKG si TA, Test de efort), Oftalmologie **(NOU - chirurgie pol anterior; CV computerizat; optică medicală),** ORL (videoendoscopie), pneumologie, gastroenterologie, neuropsihiatrie, medicină de familie, ecografii generale, Ginecologie. **Telefon: 0257/285510, www.policlinica-turcin.ro**
- **Farmacia GLYKON - UTA**, Bl U 6 (vis-a-vis de biserica în construcţie). Deschis zilnic: luni-vineri 07.00 -21.00 sâmbătă şi duminică 08.00-18.00. **Telefon: 0257/241197.**

Horoscop

BERBECUL (III.21.-IV.20.)
O decizie pe care o vei lua astăzi va avea consecinţe importante şi poate duce la plasarea carierei tale peste familia ta. Ar fi bine să îţi concentrezi atenţia asupra vieţii tale personale.

TAURUL (IV.21.-V.20.)
Toată lumea are o idee diferită despre ceea ce este arta. Astăzi, explorezi culturile ce au ceva de oferit în ceea ce priveşte muzica, filmul şi alte tipuri de expresie artistică.

GEMENII (V.21.-VI.21.)
Încurajarea poate fi un lucru extrem de puternic. La urma urmei, dacă te gândeşti la câţiva ani în urmă, vei putea să îţi aminteşti o persoană a cărei încurajare te-a ajutat.

RACUL (VI.22.-VII.22.)
Dacă trebuie să plăteşti o factură restantă sau să întâmpini pe cineva care ţi-a greşit, astăzi este ziua potrivită pentru a o face.

LEUL (VII.23.-VIII.23.)
Indiferent de situaţie sau ocazie, vei face o impresie foarte bună asupra persoanei sau a persoanelor pe care urmează să le întâlneşti.

FECIOARA (VIII.24.-IX.23.)
Dacă vezi o şansă astăzi, ia-o. Aceasta se aplică oricărui tip de oportunitate, dar mai ales pe plan romantic. Când cineva îţi zâmbeşte puţin prea mult, atunci vrea să te cunoască mai bine.

BALANŢA (IX.24.-X.23.)
A face o greşeală face parte din condiţia umană, aşa că, dacă ai făcut ceva greşit astăzi, nu te îngrijora în legătură cu asta. În ultimul timp, stima de sine a avut o ascensiune uriaşă.

SCORPIONUL (X.24.-XI.22.)
Astăzi, obiectivele monumentale se simt dintr-o dată mai atractive decât oricând! Eşti atât de aproape că poţi să simţi rezultatul.

SĂGETĂTORUL (XI.23.-XII.21.)
Dacă trebuie să faci cuiva un cadou, încearcă să nu mergi la cumpărături la cel mai apropiat mall. Foloseşte-ţi creativitatea şi pune-ţi mintea la lucru.

CAPRICORNUL (XII.22.-I.20.)
Ai reuşit să te deplasezi spre succes? Este bine să îţi urmăreşti agresiv obiectivele, dar trebuie să fii atent la faptul că nu oricine are nivelul de rezistenţă pe care îl ai tu.

VĂRSĂTORUL (I.21.-II.20.)
Trebuie să ştii ce lupte trebuie să câştigi şi pe care să le pierzi. Astăzi, cunoaşterea diferenţei dintre o luptă pe care o poţi câştiga şi o luptă pe care nu o poţi câştiga este crucială.

PEŞTII (II.21.-III.20.)
Negocierea relaţiilor dintre unii colaboratori va fi extrem de uşoară pentru tine, deoarece nimeni nu poate argumenta ceea ce vei prezenta. Ai o zi propice afacerilor.

„Jurnal arădean" vă ascultă

De luni până joi, între orele 11.00-13.00, la telefonul 0257.212.055, redactorul nostru vă stă la dispoziţie.

ARAD. Arădeanul **Viorel D.,** este pensionar şi doreşte să ştie de ce documente are nevoie pentru a obţine gratuitatea pentru transportul în comun. Documentul poate fi ridicat de la sediul CTP Arad, de pe strada Cocorilor, singurul document necesar este actul de identitate.

Cititorul nostru **B.A.** ne expune două probleme identificate de el în oraş: „Piaţa hobby, ce are loc în fiecare duminică pe latura Pieţei Mihai Viteazu nu este o piaţă cum ar trebui. În afară de păsări şi iepuri nu este altceva. E plin de găinaţ şi mirosuri grele. Îi întreb pe cei de la ATOP dacă această piaţă se încadrează la secţiunea hobby. Nu ar trebui să fie mai diversificată oferta?". Arădeanul mai spune că „cei de la Poliţia Locală au multe acţiuni contra cerşetorilor şi oamenilor străzii. Păi de ce în continuare este plin de ei mai ales la pieţe şi biserici dacă ei fac acţiuni?"

Cititoarea noastră **Monica,** din Arad ne spune că „îl rog pe primarul Gheorghe Falcă, acum, înainte să plece din Arad să se intereseze de dezinsecţia oraşului. Este plin de ţânţari". **JA-V.G.**

Curs valutar

Denumirea valutei	BNR	BCR		BRD		Intesa Sanpaolo Bank		Banca Românească		Patria Bank		Alpha Bank		Casa de schimb LUXOR		Casa de schimb TRESOR	
		C	V	C	V	C	V	C	V	C	V	C	V	C	V	C	V
Euro	4,76	4,68	4,83	4,68	4,83	4,71	4,80	4,73	4,80	4,71	4,80	4,73	4,78	4,73	4,75	4,74	4,76
Dolar SUA	4,25	4,16	4,34	4,16	4,33	4,20	4,28	4,22	4,28	4,18	4,31	4,21	4,29	4,23	4,27	4,24	4,27
Forint	0,0146	0,0140	0,0152	0,0142	0,0150	00144	0,0149	-	-	0,0144	0,0149	-	-	0,0146	0,0148	0,0146	0,0147
Gram aur	175,85																

Vremea

Miercuri, 29 mai

www.aradon.ro

15° LA ORA 6 — temperaturile se vor situa între 14 şi 15 grade. Vântul va sufla cu 28 Km/h dinspre S.

25° LA ORA 18 — temperaturile se vor situa între 24 şi 25 grade. Vântul va sufla cu 5 km/h dinspre SV.

Ziua precedentă

Arad	14-26	Umiditate:	65%
Lipova	13-24	Presiune:	1005 mb
Chişineu-Criş	14-23	Precipitaţii:	95%
Săvârşin	13-24	Vânt:	12 km/h
Sebiş	14-24	Direcţie vânt:	S

Soarele

Răsare: 05:49
Apune: 21:16

FAZELE LUNII

5.06 · 10.06 · 17.06 · 25.06

Azi

Temperaturile se vor situa între 14 şi 25 grade. Vântul va sufla cu 7 km/h, dinspre S.

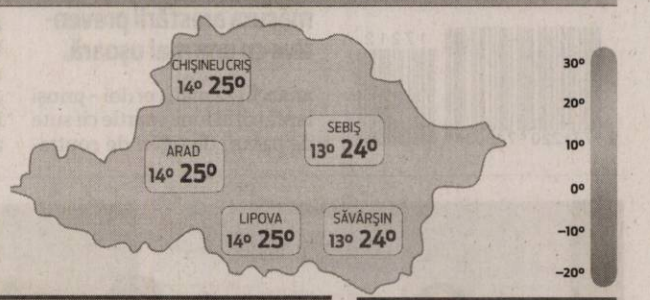

MIERCURI	JOI	VINERI	SÂMBĂTĂ
14° 26° averse şi furtuni cu fulgere	14° 25° averse şi furtuni	13° 22° averse şi furtuni	14° 20° averse

Calendar

Biserica ortodoxă: Sf. Mc. Teodosia; Sf. Sfinţit Mc. Olivian şi Alexandru (Dezlegare la peşte)
Biserica greco-catolică: Sf. cuv. m. Teodosia
Biserica romano-catolică: Sf. Maxim, ep.

Prognoză pentru trei zile

Temperaturile minime vor fi cuprinse între 13 şi 14 grade, iar cele maxime între 20 şi 26 grade.

Temp.minime: 13–14°C
Temp.maxime: 20–26°C

JURNAL ARĂDEAN
B-dul Revoluţiei nr. 62, Arad

BRAT Auditat de BRAT

Reclamaţii difuzare: 0257.241.151

Şef departament publicitate şi departament difuzare: Cristian Sulinţan
Secretariat: 0257.212.090 (centrala), fax - 0257.212.012
Marea publicitate: 0257.280904
Mica publicitate: 0257.210775; B-dul Revoluţiei, nr. 81
Tiparul executat la: Tipografia Inform Média Lapkiadó Kft

Redactor şef: Adriana Barbu (8416) Responsabil de număr: Valentin Goran
Secretar general de redacţie: Gabriela Groza (8423); Departamente: Eveniment: Alin Gherasim (8417), Ioana Costaş (8414); Valentin Goran (8405); Economic: Andreea Pintea (8415); Social: Diana Duţu (8413); Sport: Daniel Scridoh (8424), Leo Sfâra (8422), Dan Lazăr (8406); Cultură: Eugen Rogojan.
Tehnoredactare: Ghizela Şerban (8409), Munteanu Daniel (8411).
REDACŢIE: tel. 0257.212.090 (centrala); fax 0257.212.012, 0257.228.592; e-mail: redactia.jurnalaradean@informmedia.ro, adevaruldearad@informmedia.ro, publicitate.jurnalaradean@informmedia.ro, publicitate.adevarul@informmedia.ro

Aeroportul din Arad, buget de opt milioane

Reprezentanţii aeroportului cresc cheltuielile cu personalul şi angajează oameni noi.

ARAD. Aeroportul Arad va avea, în 2019, un buget de 8,2 milioane de lei. Aşa arată calculele făcute de către reprezentanţii aeroportului, calcule pentru care cer girul consilierilor judeţeni. SC Aeroportul Arad SA este o societate aflată în subordinea Consiliului Judeţean Arad şi, drept urmare, bugetul aerogării este aprobat de consilierii judeţeni. În proiectul de buget al aeroportului se arată faptul că, anul acesta, estimările sunt de 8,3 milioane de lei. Din suma totală, peste şase milioane de lei vor veni de la Consiliul Judeţean, prin transferuri. Restul de bani vor fi încasaţi din activitatea aerogării, ţinând cont de faptul că, în această vară, vor fi operate curse charter către destinaţii turistice din Turcia şi Tunisia. Cel puţin, aşa estimează cei de la aeroport.

Şi cheltuielile

În ceea ce priveşte bugetul de cheltuieli, acesta este egal cu veniturile. Numai că, în propunerea de buget, se observă creşteri semnificative ale cheltuielilor cu personalul. Dacă, în 2018, s-au cheltuit două milioane de lei pe salarii, prime, bonusuri şi alte cheltuieli salariale (impozite, taxe), anul acesta se estimează că se va cheltui aproximativ 2,9 milioane de lei, o creştere de aproape 50 la sută. Tot în proiectul de buget se mai arată şi faptul că numărul angajaţilor de la Aeroportul Arad va ajunge în acest an la 61 de persoane, de la 52, câţi erau la finalul anului trecut. Revenind la suma alocată cheltuielilor de personal, 300.000 de lei vor merge către organele de conducere ale aeroportului, respectiv directori şi membrii consiliului de administraţie. Totodată, dacă în 2018 a fost pusă deoparte suma de 36.000 de lei pentru bonusuri, în acest an se doreşte ca valoarea bonusurilor să fie de 199.000 de lei.

Potrivit propunerilor din proiectul de buget, 3,5 milioane de lei ar urma să fie folosiţi pentru investiţii. **JA-A.G.**

La vot

Proiectul de buget al Aeroportului Arad va fi supus votului la şedinţa Consiliului Judeţean Arad care va avea loc miercuri, 29 mai.

Aeroportul Arad FOTO: A.G.

„Citim ziarul pe nerăsuflate”

Zece abonaţi fideli ai Jurnal arădean au fost premiaţi şi în această lună cu câte 200 de lei în cadrul concursului „Premii de fidelitate”.

Fidelitatea le-a fost răsplătită FOTO: V.G.

ARAD. Cu emoţie şi bucurie au venit la sediul Jurnal arădean cei zece abonaţi fideli, câştigătorii lunii mai în cadrul concursului „Premii de fidelitate”. Bucuria câştigului a fost foarte mare şi au profitat de această ocazie pentru a sta de vorbă cu redactorii care lucrează zi de zi pentru ziarul lor favorit. Dacă unii s-au aflat la primul câştig, alţii sunt deja obişnuiţi cu premierea, unul dintre câştigători fiind chiar la al 18-lea câştig de acest fel.

„Îl citesc pe stradă”

„Este a doua oară când câştig. M-am bucurat foarte mult şi în fiecare zi abia aştept ziarul. De multe ori pentru că poştaşul ajunge mai târziu, ies în stradă şi îl aştept. Citim ziarul pe nerăsuflate, chiar şi în stradă. Ne place foarte mult, e foarte complet şi cuprinde toate rubricile şi informaţiile de interes”, a mărturisit Livia Lupitu din Sântana.

Nevoia de a avea ziarul zi de zi ne-a fost confirmată şi de soţul câştigătoarei Elena Codreanu din Firiteaz. „La noi nu lipseşte «Jurnalul arădean» în nicio zi. E un ziar foarte bun care ne informează despre tot ce se întâmplă de la incidente, la sport, la sfaturi medicale şi reţete culinare”, a punctat domnul Codreanu.

Pentru a treia oară a câştigat şi cititoarea noastră Floarea Mîrză din Chişineu Criş. La rândul său a punctat complexitatea informaţiilor pe care le regăseşte în pagina ziarului şi corectitudinea cu care sunt prezentate faptele. Pentru Zenobia Şeran a fost, însă, primul câştig. „Sunt abonată de 25 de ani, dar până acum nu am mai câştigat niciodată. Ziarul conţine toate informaţiile din oraş şi ne este foarte util”, a precizat doamna Şeran.

Ceva cu mai mult noroc a fost doamna Doina-Valeria Ilca din municipiu. Aceasta s-a aflat acum la cel de al şaselea câştig şi a subliniat că „îmi place tot ziarul, toate rubricile şi îl citesc cu mare interes”. Utilitatea rubricilor din ziar a fost punctată şi de soţia câştigătorului Dănuţ Popa, precum şi de Ioan Moldovan din Semlac şi Ana Rediş din municipiu.

Ce fac cu premiul?

Toţi cei zece câştigători au fost recompensaţi cu un premiu în valoare de 200 de lei. Ce vor face cu banii? Cei mai mulţi îi vor folosi la cheltuielile curente sau pentru sănătate, iar aceia dintre câştigători care au nepoţi ne-au spus că le vor face şi lor câte o mică bucurie.

De 18 ori

Fără doar şi poate cel mai noroc abonat al lunii a fost Teodor Mladin din Sântana. Reprezentat de fiica lui, Diana, sântăneanul a câştigat pentru a 18-a oară. „Este foarte norocos. A fost un an în care a câştigat lună de lună, iar de-a lungul timpului a mai câştigat chiar şi un autoturism”, ne-a spus fiica domnului Mladin. **JA-A.P.**

Nu am scăpat de porcii Aradului!

ARAD. Locuitorii din Alfa şi-au făcut speranţe mari, anul trecut, când Poliţia Locală se lăuda că a rezolvat problema porcilor care bântuiau de ani de zile cartierul, de dimineaţa până seara, în căutare de mâncare. În luna mai 2018, poliţiştii locali comunicau că l-au identificat pe proprietarul suinelor, care are o fermă improvizată pe terenul viran dintre cartier şi Pădurea Ceala. Până la acea dată, „fermierul” fusese amendat de cel puţin zece ori. Amenzile nu le-a plătit, însă când a fost ameninţat că îi vor fi confiscate animalele, a promis că le va ţine îngrădite. Şi e drept că de atunci nu au mai fost văzuţi porci în cartier, însă au mai apărut cai sau vaci...

Imagine recentă, istorie veche, în Alfa FOTO: M.B.

De curând, suinele au început din nou să cutreiere printre blocuri, pe trotuare, printre oameni şi călcând spaţiile vezi. „Mai că nu intră în bloc după tine, când deschizi uşa. Sunt peste tot, ne calcă florile, mânâncă vegetaţia, fac mizerie la ghena de gunoi”, spune o locuitoare din cartier.

Amenzile pentru lăsarea animalelor în libertate sunt cuprinse între 200 şi 1.000 de lei, dar cum proprietarul suinelor nu se lasă uşor intimidat, probabil că singura soluţie rămasă la dispoziţia autorităţilor este să confişte porcii. **JA- M.B.**

Înscrieri la Ars Fotografica

Au început înscrierile la Salonul Internaţional Ars Fotografica Arad 2019, ediţia cu numărul 19.

ARAD. Până pe 10 septembrie, artiştii fotografi profesionişti sau amatori îşi vor putea înscrie lucrările la Salonul Internaţional Ars Fotografica din Arad, ajuns anul acesta la ediţia cu numărul 19. Şi anul acesta, secţiunile salonului vor fi liber color şi liber monocrom. „Vor fi oferite câştigătorilor un număr total de 37 de premii printre care şi titlul Best Author acordat de Foto Club Arad. Ultima zi de primire a fotografiilor este 10 septembrie 2019, iar vernisajul şi acordarea premiilor vor avea loc în data de 18 octombrie la Sala de Expoziţii Atrium Mall Arad. Cu ocazia acestui salon, împreună cu Centrul Cultural Judeţean Arad, respectiv Consiliul Judeţean Arad, vom tipări un catalog care va fi oferit câştigătorilor. Catalogul va avea şi o variantă digitală care va putea fi descărcată după vernisaj”, transmit cei de la Asociaţia Foto Club Arad.

Afişul ediţiei 2019 FOTO: FAN

Taxa de participare este de 50 de lei sau 12 euro, iar cluburile cu mai mult de 6 participanţi pot beneficia de reducere. Formularul de înscriere este disponibil pe site-ul fotoclubarad.ro. **JA-E.R.**

Evenimentul, în aşteptare FOTO: JA

Recepţia din 6 iunie, amânată

ARAD. „Recepţia oficială prilejuită de aniversarea a 70 de ani de relaţii diplomatice şi de prietenie dintre România şi China, precum şi lansarea volumul al III-lea al cărţii «Cultură şi civilizaţie chineză» ce urma să aibă loc în ziua de 6 iunie a.c., se amână din motive tehnice, urmând să aibă loc la o dată ce va fi stabilită de comun acord între Ambasada Republicii Populare Chineze în România şi Forumul Prieteniei şi Colaborării Româno-Chineze”, a transmis prof. univ. dr. Lizica Mihuţ. **JA-A.P.**

Lider pe piaţa în mass-media print şi online din judeţele Arad, Bihor şi Timiş caută:

DISTRIBUITORI DE PRESĂ

Pentru zonele:

- Aradul Nou
- Podgoria
- Pârneava
- Alte cartiere ale Aradului

Depunerea CV-urilor la adresa de e-mail: **hr@informmedia.ro**

sau la telefon **0728.284.737, 0723.121.665**

Inform Media Press SRL

(829) Solicitantul este de acord cu utilizarea datelor sale personale conform regulamentului GDPR al firmei noastre publicat pe site-ul Inform Media Press.

JURNAL ARĂDEAN | ARAD ONLINE www.aradon.ro

JURNAL ARĂDEAN

Interviu JA. **Sergiu Bîlcea, preşedintele PNL Municipiul Arad**

„Am câştigat pentru că ne batem pentru Arad”

O discuţie la cald despre alegerile europarlamentare, succesul PNL la Arad şi ce va urma după era Falcă, cu preşedintele PNL pe municipiu, Sergiu Bîlcea.

JURNAL ARĂDEAN. Domnule Sergiu Bîlcea, românii şi-au spus cuvântul la urne, bucuros de rezultatul alegerilor?

SERGIU BÎLCEA. Da! Am atins câteva obiective importante şi participarea mare la vot, rezultatul ne dă speranţa că mergem în direcţia bună. Este o victorie a unei idei despre cum trebuie să se facă politică - fără corupţie, fără abuzuri, fără aroganţă, cu respect pentru oameni, pentru lege, este o opţiune europeană a românilor. Electoratul se schimbă şi el va schimba şi clasa politică. Este o victorie a preşedintelui Klaus Iohannis, a PNL, care a câştigat alegerile şi a partidelor de dreapta care se opun PSD. În acest moment, preşedintele Iohannis este autoritatea la care românii se uită cu respect şi cred că, folosind legitimitatea sa, va da o direcţie clară pentru următorii ani. Este o victorie importantă şi pentru PNL Arad, care a atins toate obiectivele propuse.

Care sunt aceste obiective?

SERGIU BÎLCEA. Alegerea lui Gheorghe Falcă în Parlamentul European este primul obiectiv atins. Aradul va avea un sprijin extraordinar din partea unui om care cunoaşte bine administraţia locală, proiectele noastre şi ne va ajuta. Al doilea obiectiv a fost câştigarea alegerilor, şi am câştigat atât la nivelul judeţului, cât şi în municipiu, în oraşe, în majoritatea comunelor şi în fiefurile PSD. PNL Arad este din nou una dintre cele mai performante organizaţii din ţară. Le mulţumim colegilor care s-au implicat în campanie şi arădenilor care au venit în număr mare la vot şi ne-au acordat încrederea.

> Suntem partidul cu proiecte clare care merg înainte, cu sau fără dificultăţi

Ce explică acest rezultat bun?

SERGIU BÎLCEA. Evident că a contat poziţionarea noastră pe problema justiţiei, sprijinul pentru proiectul preşedintelui Iohannis. A contat foarte mult candidatura lui Gheorghe Falcă, a avut sprijinul arădenilor pentru a ne reprezenta la nivel european. PNL este partidul proiectelor pentru Arad, partidul care a luptat pentru Arad atunci când Guvernul PSD ne-a tăiat fondurile şi ne-a uitat, când a finanţat proiectele. Am câştigat pentru că ne batem pentru Arad, nu pentru funcţii. Suntem singurul partid care a apărat Aradul de agresiunea PSD. Suntem partidul cu proiecte clare care merg înainte, cu sau fără dificultăţi - regenerarea urbană, care schimbă faţa cartierelor, modernizarea bulevardului central, construcţia stadionului UTA, modernizarea drumurilor judeţene, investiţiile în sănătate.

Sunt voci care acuză victoria mai strânsă în municipiu, decât în judeţ.

SERGIU BÎLCEA. Rezultatul este foarte bun pentru că am câştigat, în multe oraşe mari cu primari PNL apreciaţi a câştigat USR. A fost un val naţional care s-a simţit şi la Arad, un sprijin pentru ideea de justiţie şi oameni noi în politică. Au contat aceste idei, nu politicienii locali propuşi de USR în aceste oraşe, cu tot respectul pentru ei. Noi am reuşit să câştigăm, aşa cum am spus, pentru că am fost singurii care am luptat pentru Arad. PNL Arad a înţeles nevoia de înnoire. Suntem partidul care a adus cei mai mulţi oameni tineri, noi în partid prin proiectul Aradul Liberal.

Sergiu Bîlcea FOTO: JA

Electoratul vrea alianţă şi guvernare de dreapta, la Arad PNL şi USR se ceartă?

SERGIU BÎLCEA. Nu, noi am evitat o polemică cu USR tocmai pentru că mai devreme sau mai târziu este probabilă o alianţă de guvernare. Cred că ei trebuie să îşi clarifice poziţia, pentru că la Arad s-au luptat cu noi, nu cu PSD, aşa cum era probabil normal. Lupta noastră este cu PSD. Îmi place la cei din USR că au un respect deosebit pentru democraţie şi pentru votul oamenilor şi sper că au înţeles acum, din votul arădenilor, că avem susţinere şi legitimitate pentru proiectul nostru administrativ, pe care îl vom continua cu sau fără ei.

Plecarea lui Gheorghe Falcă lasă deschisă competiţia pentru funcţia de primar. Ce se va întâmpla în continuare?

SERGIU BÎLCEA. În primul rând cred că Aradul va fi mai puternic cu domnul Falcă europarlamentar. Are experienţă în administraţie şi capacitatea de a negocia în favoarea Aradului, de a susţine proiectele locale. El va rămâne preşedintele PNL Arad şi aproape de administraţia locală, dar este clar că Aradul intră în altă etapă acum. Gheorghe Falcă a ridicat ştacheta, a câştigat alegerile de patru ori, fapt care exprimă aprecierea oamenilor, dincolo de ceea ce spun politicienii. PNL este pregătit să gestioneze acest moment, vom funcţiona ca echipă şi vom continua proiectele pentru dezvoltarea Aradului.

Câştigător pentru prima oară

Nicolae Cicirean a fost premiat, joi, pentru câştigarea concursului „Cuvinte Norocoase”.

ARAD. Abonat „de ani de zile” la Jurnal Arădean, Nicolae Cicirean, din municipiul Arad, a început doar acum trei-patru ani să completeze integramele din ziar şi să participe la „Cuvinte Norocoase”. Şi iată că, într-adevăr, cuvintele i-au fost norocoase. În urma extragerii de săptămâna trecută, arădeanul a fost premiat cu un sandwich maker, care să-i fie de folos în bucătărie.

„Asta fac dimineaţa: integrame. Îmi vine ziarul, citesc ştirile importante, mă informez, apoi mă apuc de completat integramele din ziar. Îmi dă o anumită satisfacţie şi mă face şi curios să văd ce iese după ce găsesc cuvintele potrivite şi pe verticală, şi pe orizontală. Câteodată fac o parte din integramă dimineaţa, apoi îmi fac treburile prin casă şi-mi mai vin în minte cuvinte şi completez pe parcurs”, spune norocosul integramist.

Nicolae Cicirean, premiat FOTO: E.R.

Acesta ne-a declarat că se bucură pentru câştig, însă premiul câştigat în această lună nu-l opreşte. „Mă abonez în continuare, că-s abonat de ani de zile la ziar. Şi integramele am să le fac, că le-am prins gustul”, spune domnul Cicirean. Îi dorim să se bucure în continuare de satisfacţia dată de completarea integramelor şi, de ce nu, să ne revedem curând! **JA-E.R.**

Reţeta zilei

Tartă cu leurdă, brânză şi ceapă verde

INGREDIENTE. Aluat: 300 g făină albă, 150 g unt, de preferat cu 82% grăsime, 2 ouă mici sau unul mare, 1/2 linguriţă sare. **Umplutură:** 3 ouă, 3 linguri smântână grasă sau iaur grecesc, 1 legătură ceapă verde, 1 legătură usturoi verde, 1 legătură leurdă, 1 legătură mărar, 1 legătură pătrunjel, 300 g brânză sărată, piper.

MOD DE PREPARARE. Pregătirea aluatului: Într-un bol se pune făina şi sarea, se adaugă untul rece tăiat cuburi şi se frământă până se obţine o compoziţie nisipoasă. Se adaugă ouăle bătute uşor şi se omogenizează aluatul într-o bilă. Se pune la rece pentru 30 de minute. Se scoate aluatul, se întinde într-o foaie subţire şi se aşază într-o tavă de tartă. Se taie frumos pe margini şi se înţeapă cu furculiţa sau cu o scobitoare din loc în loc. Se pune din nou la rece pentru 30 de minute, timp în care se încinge cuptorul la 180°C. Dacă vă grăbiţi puteţi folosi un aluat fraged sărat gata cumpărat.

Scoatem tava din frigider şi o punem la cuptor pentru 10-12 minute.

În acest timp pregătim umplutura. Într-un bol punem ouăle, brânza rasă, smântâna sau iaurtul şi verdeţurile tocate. Se amestecă bine şi se asezonează cu cu piper.

Se pune umplutura în crusta scoasă din cuptor şi mai coace 30-40 de minute la 180°C.

După ce s-a rumenit un pic se scoate din cuptor şi se lasă la răcit, iar apoi se consumă cu plăcere. **Poftă bună!**

Pentru mai multe reţete intră pe www.culinar.ro

Porţi deschise la „Caius Iacob”

Liceul Tehnologic de Electronică şi Automatizări „Caius Iacob” a stat cu porţile deschise, la finalul săptămânii trecute.

ARAD. La deschiderea festivă a evenimentului au participat actualele şi foste cadre didactice ale şcolii, elevii liceului şi foşti absolvenţi ai instituţiei, părinţi şi elevi de la şcolile generale. Serbarea şcolară a cuprins punerea în scenă a piesei de teatru „Capra cu trei iezi”, mai multe momente de dansuri populare şi interpretare de muzică populară, discursuri şi un recital de poezie în limbile română, franceză şi germană.

„Liceul a luat fiinţă la data de 01.10.1922 ca Şcoală specială de meserii din Depoul de locomotive CFR Arad. Şcoala a pregătit elevi în meserii solicitate de Regionala CFR. Din anul înfiinţării şi până în prezent şcoala funcţionează în actuala clădire, numită „Palatul inspecţiilor”. Din anul 1990 şcoala a fost sub dubla coordonare a Ministerului Transporturilor şi Ministerul Educaţiei Naţionale pentru o perioadă de aproximativ 18 ani. Începând cu anul şcolar 2012 - 2013 şcoala funcţionează sub denumirea de Liceul Tehnologic de Electronică şi Automatizări Caius Iacob Arad şi pregăteşte elevi pentru calificări mult solicitate de agenţii economici din zona de Vest a ţării şi din străinătate”, spun reprezentanţii instituţiei.

După încheierea spectacolului de teatru şi a celorlalte momente artistice, toţi oaspeţii au putut lua parte la activităţile organizate în atelierele de lucru de specialitate, cum ar fi automatizări, măsurări electrice, instalaţii electrice, electronică, echipamente electrice şi tehnologia informaţiei şi a comunicaţiilor etc. De asemenea s-au organizat două expoziţii: Machete material rulant de cale ferată şi una tehnică. **JA-E.R.**

Citire apometre

Joi 30.05.2019. Fântânii, Concordiei, Ş. Teneţchi, I. Câmpeanu, Nouă, Dunării, Călţunaş, Faurilor, Laptelui, Păcurarilor, I. Creangă, Zambilelor, A. Pann, Măgurele, T. Corcheş, Grozăveşti, Izvor, H. Arbore, Al. Cel Bun, Fagului, Magnoliei, Iederei, Leandrului, Sp. Preda, Fagului, Fântâni Publice + Agenţi +Km 7, Zona Ind. Vest.

SOLUŢIA INTEGRAMEI DIN NUMĂRUL PRECEDENT

M ■ V ■ SIS ■ A ■ H ■ RANITA ■ RUCSAC ■ POSETA ■ ZEAMA ■ CAR ■ TASCA ■ CAM ■ A ■ AGER ■ ETIOLA ■ LC ■ HA ■ PLANS ■ T ■ USI ■ ALT ■ CALA ■ IMPORTA ■ CA ■ ER ■ POZA ■ STA ■ VII ■ BARD ■ SERVIETE ■ RIALI ■ LA ■ NINS ■ TA ■ VAI ■ CUFAR ■ P ■ RETELE ■ FITE ■ LT

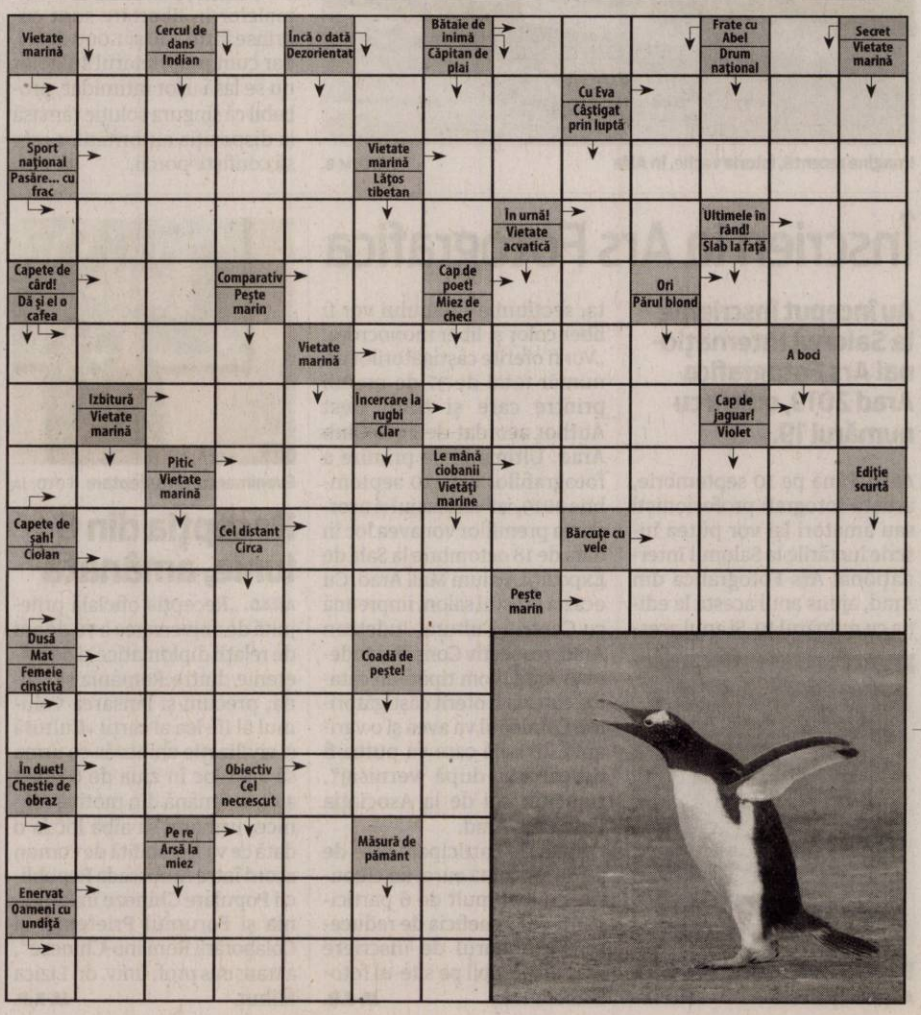

Peste 14.000 de bolnavi de cancer în Arad!

Cele mai frecvente tipuri de cancer sunt: colorectal, bronhopulmonar, de sân, de piele şi de col uterin.

ARAD. Între 25 şi 31 mai se celebrează „Săptămâna Europeană de Luptă împotriva cancerului". Cu această ocazie, Direcția de Sănătate Publică (DSP) Arad desfășoară activități specifice prin care își propune să crească nivelul de conștientizare al populației în privința modalităților prin care se poate preveni cancerul, prin intermediul alegerilor pe care le facem. De asemenea, se are în vedere creșterea nivelului de conștientizare asupra riscurilor de apariție a cancerului.

Tema campaniei pentru anul 2019 este „Tinerii de astăzi previn cancerul prin obiceiuri sănătoase", toate acțiunile din cadrul acesteia desfășurându-se sub sloganul „Și cancerul poate fi prevenit!".

„Campania națională de celebrare a evenimentului «Săptămâna Europeană de Luptă împotriva cancerului» îi cheamă pe toți cei care au ceva de spus despre cum își vor trăi tinerii propriile vieți - părinți, profesori, profesioniști din sistemul sanitar, decidenți - să ajute tinerii să facă alegeri sănătoase, alegeri care pot însemna un viitor fără cancer" - punctează jr. Constantin Cătană, director al DSP Arad. **JA-D.D.**

Cancerul, în cifre

•9,6 milioane de persoane mor prin cancer în fiecare an; •Cel puțin o treime din cancerele frecvente sunt prevenibile; •Cancerul este a doua cauză de deces în lume. •70% din decesele prin cancer apar în țările slab-spre-mediu dezvoltate; •Până la 3,7 milioane de vieți pot fi salvate anual prin implementarea cu resurse adecvate a strategiilor de prevenire, depistare precoce și tratament al cancerelor; •Costul economic anual al cancerului este estimat la 1,16 trilioane de dolari.

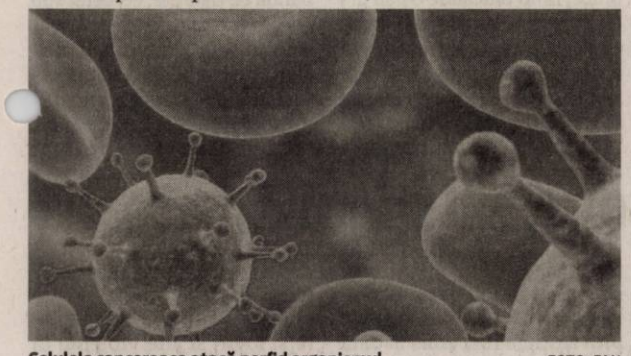

Celulele canceroase atacă perfid organismul FOTO: FAN

Un nou „tun" la Pomenirea

Acumulatorii de la sistemul de iluminat au fost din nou furați. Dacă la începutul lui 2018 au dispărut peste 70, acum s-au furat alți 40.

ARAD. Nu există coincidențe. Cel puțin nu în privința acestui furt, care pare unul la comandă. De ce spuneam asta? Pentru că, în 1 februarie 2018, vă anunțam în articolul „Se fură ca în codru în Arad. Peste 70 de acumulatori, furați din cimitire"; că hoții au sustras, din totalul de 195 de stâlpi cu acumulatori montați în Cimitirul Pomenirea, 51 de bucăți. Acum, în noaptea de duminică spre luni, 26 - 27 mai, hoții au atacat din nou la Pomenirea.

Investiția de care arădenii nu se pot bucura FOTO: V.G.

Au cărat acumulatorii cu roaba

Au spart magazia administrației cimitirului de unde au furat două roabe. Cel mai probabil au cărat acumulatorii cu ele, dar asta vor stabili polițiștii din cadrul IPJ, care au primit o sesizare de la Gospodărirea Comunală Arad în acest sens și care ne-au confirmat că au început cercetările. Nici pentru polițiști nu e un subiect nou, ei știu bine despre ce vorbim, pentru că s-au mai confruntat cu această speță și la începutul lui 2018, când, se pare, conform surselor noastre de atunci, ar fi prins trei hoți ce locuiau pe strada Mărului. Acum se confruntă cu dispariția altor 40 de acumulatori din cimitir. Mai mult, se pare că una din roabe a fost găsită la poarta cimitirului, dinspre Mărului. Prejudiciul pare să fie unul destul de însemnat iar, conform informațiilor pe care le deținem, recepția lucrării încă nu a fost efectuată.

Bezna din cimitir

Banii investiți aici au avut ca scop asigurarea iluminatului în cimitir, dar tot bezna e cea care „guvernează". „Din cei 195 de stâlpi montați la Cimitirul Pomenirea, sunt nefuncționali 67. Cei 40 de acumulatori furați sunt din acești 67 de stâlpi nefuncționali. Una din roabe a fost găsită la poarta dinspre strada Mărului. Noi am depus o sesizare la IPJ Arad, am dat declarații. Au mai fost furați acumulatori și din celelalte cimitire, Eternitatea și Gai, dar nu așa de mulți ca și la Pomenirea. La Cimitirul Eternitatea de la UTA sunt 237 de stâlpi în total, din care 62 sunt nefuncționali. Din nefericire, datorită acestor furturi, multe zone din cimitir sunt în beznă. Noi nu avem cum să asigurăm paza cu un singur om sau doi oameni, pe timpul nopții, a întregii suprafețe a cimitirului", a declarat pentru Jurnal arădean/Aradon, Tiberiu Ciul, directorul Gospodăririi Comunale Arad.

Mii de euro, un stâlp de iluminat

Investiția în sistemul de iluminat public instalat în cimitirele

> Nu avem cum să asigurăm paza cu un singur om, sau doi, (...), a întregii suprafețe a cimitirului
> **TIBERIU CIUL**

Pomenirea, Eternitatea și Gai a fost una de milioane de lei. Mai exact, de peste 1,3 milioane de euro, pentru achiziționarea și montarea a 458 de stâlpi de iluminat prevăzuți cu acumulatori și panouri fotovoltaice. Un calcul estimativ ne arată că un astfel de kit ce conține panou fotovoltaic, acumulator, controler încărcare, stâlp și aparat de iluminat ajunge la aproximativ 2.800 de euro.

VALENTIN GORAN
valentin.goran@informmedia.ro

În loc de concluzie

Până acum au dispărut peste 150 de astfel de acumulatori, din toate cele trei cimitire. Se poate face ceva ca acest fenomen să se oprească? Investiția municipalității pare, până la urmă, o sursă sigură de bani pentru hoți, care vin practic periodic și fură, iar ulterior, alți acumultori sunt achiziționați... pentru a fi furați din nou. Vorbim de o lucrare ce a fost finalizată, parțial, în decembrie 2017 și de o problemă la care într-un an și jumătate nu s-a găsit încă o rezolvare.

Școala Populară de Arte, în sărbătoare

Zilele Școlii Populare de Arte din Arad revin, în perioada 31 mai-7 iunie, în diferite locații din județ.

ARAD. Pe 31 mai, de la ora 19, debutează o nouă ediție a Zilelor Școlii Populare de Arte Arad, eveniment organizat de Școala Populară de Arte, Centrul Cultural Județean și Consiliul Județean. Primul eveniment va avea loc pe scena Teatrului Clasic „Ioan Slavici" din municipiu și va aduce împreună elevii claselor de balet, pian, vioară, canto clasic și chitară clasică, într-un spectacol de balet și concert de muzică clasică.

Pe 1 iunie, de la ora 12, în cadrul evenimentului va avea loc, la tabăra din Căsoaia, un concert susținut de elevii clasei externe de fanfară din Buteni. Pe 3 iunie, de la ora 19, în Sala Festivă a Centrului Cultural Județean Arad, pe strada Bariției din municipiu, va avea loc evenimentul „Cu vorbe - spectacol de monoloage", al clasei de actorie. A doua zi, de la ora 17, în aceeași sală va avea loc și recitalul „Creativitate și armonie în compoziție", al claselor de pian, vioară și chitară clasică.

Pe 5 iunie, tot de la 17, Zilele Școlii Populare de Arte se mută la Sala Clio a Complexului Muzeal Arad, acolo unde va fi vernisată expoziția de arte vizuală a elevilor de la clasele de pictură, pictură naivă, grafică, desen grafic computerizat și artă fotografică. Expoziția va putea fi vizitată până pe data de 16 iunie. A doua zi, de la 17, la Teatrul de Vară din curtea Centrului Cultural Județean, va avea loc un spectacol de muzică ușoară susținut de elevii claselor de canto muzică ușoară, chitară electrică și baterie. În aceeași zi, de la ora 19, în Sala Festivă a Centrului Cultural vor reveni elevii claselor de actorie, cu spectacolul „Cenușăreasa".

Ultimul eveniment din cadrul Zilelor Școlii Populare de Arte din Arad va avea loc vineri, 7 iunie, de la ora 17, în curtea Centrului Cultural Județean Arad. Grupul folcloric „Lioara" va aniversa, atunci, 20 de ani de activitate. În cadrul acestui eveniment va fi lansat și CD-ul „Cât îi Crișul Alb de mare", la spectacol luând parte elevii claselor de canto muzică populară, acordeon și suflători. Vor acompania artiștii din Orchestra Rapsozii Zărandului, iar invitații serii vor fi Malvina Nagy, Cornelia Căprariu Roman și Marius Ciprian Pop. **JA-E.R.**

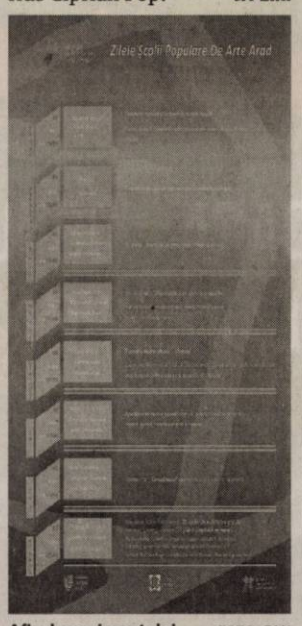

Afișul evenimentului FOTO: FAN

Sănătatea și securitatea în muncă, în atenția CCIA

Un domeniu major al politicii sociale europene, cel al securității și sănătății în muncă, este abordat de Camera de Comerț.

ARAD. Securitatea și sănătatea în muncă sunt de real interes atât pentru angajați cât și pentru angajatori. „Camera Camera de Comerț, Industrie și Agricultură a județului Arad organizează în perioada 4 iunie - 4 iulie 2019, cursul autorizat de Inspector în domeniul securității și sănătății în muncă (cod COR 315723). Securitatea și sănătatea în muncă este unul dintre domeniile majore ale politicii sociale europene, fiind parte integrantă a organizării proceselor de muncă. Companiile cu standarde mai înalte în domeniul securității și sănătății în muncă sunt mai durabile și au un succes mai mare", informează președintele Camerei de Comerț din Arad, domnul Gheorghe Seculici.

Tematicile cursului sunt: realizarea activităților de prevenire și protecție; realizarea semnalizării de securitate și/sau de sănătate la locurile de muncă; instruirea și informarea lucrătorilor în domeniul securității și sănătății în muncă; stabilirea mijloacelor materiale și tehnice necesare securității și sănătății în muncă; prevenirea accidentelor de muncă și a îmbolnăvirilor profesionale; participarea la cercetarea evenimentelor care produc incapacitate temporară de muncă; verificarea respectării prevederilor legale în domeniul securității și sănătății în muncă; monitorizarea activităților de evacuare și intervenție în situații de urgență.

„Conform prevederilor legislației din domeniul securității și sănătății în muncă, toți angajatorii trebuie să evalueze riscurile în mod periodic. Cursul vizează dobândirea cunoștințelor de bază în domeniul securității și sănătății în muncă și oferă cursanților competențele necesare unei bune organizări a activității în acest domeniu", declară Carmen Crișan, manager CFP in cadrul CCIA Arad.

Pentru a accede la curs, arădenii trebuie să aibă minim studii în învățământul liceal. Detalii suplimentare se pot obține pe e-mail: carmen.crisan@ccia-arad.ro, telefon: 0730.188.299. **JA-A.P.**

Cei interesați sunt așteptați

Portrete desenate FOTO: FAN

„Butterfly Effect", în sprijinul copilașilor

Un grup de tineri talentați din Arad și-a propus să strângă fonduri pentru copilașii abandonați la Spitalul Matern din oraș.

ARAD. Inițiat de tânăra artistă Mara Ungurean și realizat cu ajutorul mai multor elevi arădeni din diverse licee, „Butterfly Effect" își propune să strângă fonduri pentru copiii abandonați la Spitalul Matern din Arad. „Ne-am propus să ne folosim talentul și șansa de a fi voluntari într-un proiect caritabil pentru a face Ziua Copilului mai specială și ca la final evenimentul nostru să strângă fonduri pentru Spitalul Matern, secția de nou-născuți, unde o parte din acești copilași sunt adesea abandonați. Nevoile sunt mari și resursele puține, de aceea am pornit împreună la drum cu acest proiect", spun organizatorii.

Ce se va întâmpla mai exact? Mara Ungurean și ceilalți tineri arădeni vor realiza portrete live, pictură pe față și tot felul de activități și joculețe pentru cei mici, pe 1 și 2 iunie, între 11 și 17, în Parcul Copiilor din municipiu. Atât pictura pe față, cât și portretele desenate de Mara Ungurean vor fi realizate pe bază de donație, în cazul portretelor donația minimă fiind de 50 de lei. La final, toți banii donați pentru aceste activități vor merge către copiii abandonați în maternitatea arădeană **JA-E.R**

2019, patru abandonați

Conform datelor furnizate de reprezentanții Spitalului Clinic Județean de Urgență Arad, de la începutul acestui an, în maternitatea arădeană au fost abandonați patru nou-născuți.

14 irakieni ascunşi în cutii de carton, la Nădlac II

Au vrut să ajungă într-o ţară din Spaţiul Schengen, ascunşi în cutii de carton încărcate într-o autoutilitară cu numere de România.

NĂDLAC. Poliţiştii de frontieră din cadrul Punctului de Trecere a Frontierei Nădlac II - Csanadpalota au descoperit, ascunşi în cutii de carton, în compartimentul de marfă al unei autoutilitare conduse de un cetăţean român, 14 cetăţeni din Irak - bărbaţi, femei şi copii cu vârste cuprinse între 12 şi 47 de ani - care încercau să iasă ilegal din România. Autoutilitara, marca Mercedes Benz, înmatriculată în România, era condusă de un bărbat în vârstă de 31 de ani.

În cutii de carton FOTO: PFR

„În urma analizei de risc specifice, poliţiştii de frontieră au procedat la efectuarea unui control amănunţit asupra mijlocului de transport în urma căruia, în compartimentul marfă, au fost descoperiţi 14 cetăţeni străini, ascunşi în trei cutii de carton. Persoanele în cauză au fost duse la sediul instituţiei pentru cercetări, unde, în urma verificărilor preliminare, s-a stabilit că cei 14 sunt cetăţeni irakieni, şase bărbaţi, patru femei şi patru minori, adulţii având vârste cuprinse între 18 şi 47 de ani, iar minorii între 12 şi 15 ani. În cadrul cercetărilor, poliţiştii de frontieră au stabilit că cetăţenii irakieni intenţionau să ajungă în Germania. Mijlocul de transport a fost indisponibilizat", au precizat reprezentanţii Serviciului Teritorial al Poliţiei de Frontieră Arad. Şoferul autoutilitarei este cercetat pentru trafic de migranţi, iar cetăţenii străini pentru tentativă de trecere ilegală a frontierei de stat. **JA-I.C.**

Pentru mai multe fotografii intră pe www.jurnalaradean.ro

Fără arest la domiciliu

Sergiu Mârza şi Adrian Mircea Rus au solicitat instanţei să le înlocuiască măsura arestării preventive cu una mai uşoară.

Instanţa arădeană le-a respins cererile FOTO: I.C.

ARAD. În procesul ce urmează să aibă loc la Judecătoria Arad, Biroul Vamal de Interior Arad - Zona Industrială de Vest este parte civilă - deoarece prejudiciul cauzat de fapta celor doi intră în sarcina autorităţii care ar fi avut competenţa să încaseze accizele provenite din vânzarea acelei cantităţi de ţigări - cei doi fiind judecaţi pentru infracţiuni la regimul vamal. În 30 martie, poliţistul rutier Sergiu Mârza a fost arestat preventiv pentru 30 de zile la propunerea Parchetului de pe lângă Judecătoria Arad, după ce fusese reţinut. Omul legii a fost depistat în trafic, se pare, de către un alt poliţist rutier, într-o autoutilitară în care erau încărcate 220 de baxuri de ţigări de contrabandă. Mârza şi şoferul autoutilitarei, Rus Adrian Mircea ar fi fugit de la faţa locului, poliţistul fiind ridicat de anchetatori de la serviciu, în timp ce şoferul a fost depistat în trafic, două săptămâni după arestarea lui Mârza.

Găsit în maşină

„Poliţiştii au depistat un autoturism parcat în afara părţii carosabile, pe DN 69, pe raza localităţii Vinga, despre care exista suspiciunea că ar fi fost condus de un bărbat căutat de autorităţi. La vederea poliţiştilor, bărbatul a intenţionat să plece, fiind blocat de o patrulă de poliţie la puţin timp după ce s-a pus în mişcare. În urma identificării conducătorului auto, în persoana unui bărbat de 33 de ani, din Arad, s-a constatat că acesta are dreptul de a conduce suspendat şi că se sustrage urmăririi penale într-un dosar penal de contrabandă cu ţigarete, cercetat sub coordonarea directă a procurorului de caz din cadrul Parchetului de pe lângă Judecătoria Arad", a informat IP[illegible] Arad la acea dată. **JA-I.C.**

Atenţionare: Conduceţi prudent pe timp ploios!

ARAD. Poliţiştii arădeni recomandă conducătorilor auto ca în condiţiile unui carosabil umed să ruleze cu viteză redusă, adaptată condiţiilor de drum, să fie mai atenţi şi calmi la volan, fără să bruscheze comenzile vehiculului. Fiecare manevră în trafic trebuie să fie efectuată numai după o temeinică asigurare. Prima condiţie a deplasării autovehiculului în deplină siguranţă - spun reprezentanţii Inspectoratului de Poliţie Judeţean Arad - este corelarea manierei de condus cu specificul suprafeţei carosabile. Înainte de a porni la drum trebuie să vă asiguraţi că parbrizul, geamurile laterale şi luneta vă asigură o vizibilitate foarte bună. Mai departe, poliţiştii arădeni spun că „trebuie să aveţi în bună stare de funcţionare ştergătoarele şi instalaţia de climatizare şi dezaburire. Să nu frânaţi brusc şi să păstraţi o distanţă suficientă faţă de autovehiculul din faţă, astfel încât să puteţi opri în siguranţă, în situaţia în care acesta încetineşte sau opreşte brusc. Pentru evitarea producerii unor blocaje în trafic, recomandăm şoferilor să nu depăşească coloana de autovehicule oprite la semafor şi să nu oprească sau să staţioneze în locuri unde ar putea împiedica desfăşurarea normală a traficului rutier. Păstraţi liber centrul intersecţiei şi nu blocaţi calea de rulare a mijloacelor de transport public. Fiţi atenţi în permanenţă la poliţiştii rutieri din trafic şi urmaţi recomandările lor".

Atenţie cum conduceţi! FOTO: FAN

De asemenea, pietonii trebuie să circule numai pe trotuare, traversarea străzii să o facă pe la locurile special amenajate, la culoarea verde a semaforului electric şi numai după ce sunt siguri că intenţia lor de a traversa a fost observată de şoferi. **JA-I.C.**

Şi-a agresat soţia, fiul şi încă o persoană

ARAD. Un bărbat în vârstă de 44 de ani s-a ales cu un ordin de protecţie după ce a pătruns fără drept într-un imobil de pe raza municipiului Arad, unde, pe fondul unor neînţelegeri mai vechi, şi-a agresat soţia, fiul în vârstă de 20 de ani, precum şi pe proprietarul imobilului. Ordinul de protecţie provizoriu a fost emis la data de 26 mai, pentru o perioadă de cinci zile. De asemenea, poliţiştii au întocmit un dosar de cercetare penală sub aspectul săvârşirii infracţiunilor de violenţă în familie, ameninţare şi loviri şi alte violenţe în acest caz. Totodată, a fost dispusă evacuarea bărbatului din imobil. **JA-I.C.**

Maşină de 17.800 euro, căutată în Franţa

NĂDLAC. Un arădean în vârstă de 37 de ani a încercat să intre în ţară, pe la Punctul de Trecere a Frontierei Nădlac-Nagylak, la volanul unui autoturism marca Infiniti Q50, în valoare de 17.800 de euro, căutat de autorităţile din Franţa. La controlul de frontieră bărbatul a prezentat, pentru autoturismul în cauză, certificatul de înmatriculare. În urma verificărilor efectuate de poliţiştii de frontieră în bazele de date s-a constatat că maşina figurează ca „bun căutat pentru confiscare", alertă introdusă de autorităţile din Franţa în data de 24 mai 2019. Şoferul a declarat autorităţilor că a împrumutat autoturismul de la soţul verişoarei lui şi nu ştia că acesta este căutat de autorităţi.

Confiscată FOTO: PFR

Maşina a fost indisponibilizată la sediul Serviciului Teritorial al Poliţiei de Frontieră Arad, arădeanul fiind cercetat pentru infracţiunea de tăinuire. **JA-I.C.**

Pentru mai multe fotografii intră pe www.jurnalaradean.ro

Camion răsturnat pe marginea DN7

ARAD. Un autotren înmatriculat în Bucureşti, încărcat cu ţevi metalice, s-a răsturnat, marţi după masa, pe o parte într-un şanţ de pe marginea drumului naţional 7, în zona localităţii Julişa. Incidentul nu s-a soldat cu victime, însă s-a efectuat un apel la numărul de urgenţă 112, la faţa locului intervenind pompieri din cadrul Inspectoratului pentru Situaţii de Urgenţă Arad din cauza rezervorului spart din care curgea combustibil. Pompierii au intervenit pentru a asigura zona. Traficul rutier nu a fost blocat în urma evenimentului. La locul incidentului era aşteptată o macara de mare tonaj pentru a repune camionul pe roţi. **JA-I.C.**

În şanţ FOTO: FAN

Pentru mai multe fotografii intră pe www.jurnalaradean.ro

Cercetate pentru furt

ARAD. O timişoreancă de 39 de ani şi o arădeancă de 67 de ani au fost prinse în flagrant în timp ce sustrăgeau bunuri din supermarketuri situate pe Calea Aurel Vlaicu, în timp ce o tânără de 23 de ani a fost depistată furând mai multe bunuri alimentare şi nealimentare din incinta unui supermarket de pe strada Banu Mărăcine. Prejudiciul total (570 de lei), a fost recuperat, cele trei femei fiind cercetate pentru furt. **JA-I.C.**

Sport

„Remarcabile performanţele sportivilor arădeni la naţionalele de alergare

Sorin Mîneran, campionul României la maraton

12

echipe participă, în aceste zile, la turneul final al Cupei Hagi Danone Under 12 (jucători născuţi după 1 ianuarie 2007), ediţia 10. Printre protagoniste se află şi echipa Şcolii Gimnaziale „Aurel Vlaicu " Arad (prof. Flavius Stoica). Câştigătoarea întrecerii va reprezenta România la Danone Nations Cup 2019, Barcelona, 8-12 octombrie.

Copil, eliminat în primul tur la Roland Garros

PARIS. Arădeanul Marius Copil va primi 46 000 euro şi 10 puncte ATP după ce a fost învins de francezul Benoit Paire, scor 6-4, 6-7 (5), 6-0, 6-1, în primul tur la Roland Garros. Disputa a durat două ore şi 18 minute, în ultimele două seturi Copil cedând 11 ghemuri consecutive înainte de a lua şi el unul. Paire (30 ani, 38 ATP), campion la Lyon în weekend, a reuşit 12 aşi, în timp ce Copil (28 ani, 83 ATP) a bifat 7. **JA-D.L.**

Gimnaştii de la CSU Arad, şase medalii europene!

BAKU. Sportivi reprezentând CS Universitatea Arad au cucerit şase medalii la Campionatele Europene de gimnastică aerobică de la Baku (Azerbaidjan), delegaţia tricoloră având un total de 10 medalii.

În finala de la dans aerobic, arădeanca Szofia Meszar, alături de: Bianca Becze, Sandra Dincă, Izabela Dumitraşcu, Teea Milea, Sarmiza Niculescu, Flavia Dentar, Steliana Stoenescu, a cucerit bronzul, cu 17,400 puncte, România fiind devansată de Azerbaidjan, 17,800 puncte, şi Rusia, 17,750 puncte. În plus, Meszar şi colegii săi au câştigat şi medalia de argint în proba pe echipe-seniori.

La juniori, România a obţinut trei medalii de argint şi două de bronz, arădenii pregătiţi de antrenoarea Ramona Haidu, Daniel Ţavoc şi Darius Branda, fiind printre performeri. Astfel, echipa României (Claudia-Mihaela Gheorghe, Leonard-Marian Manta, Daniel Ţavoc) a luat argintul şi în finala de la trio, după ce România a obţinut aceeaşi medalie şi pe echipe.

La individual masculin, Daniel Ţavoc a obţinut bronzul, cu 20,550 puncte, iar în finala de la perechi mixte Darius Branda şi Andreea Sotânga au urcat pe a treia treaptă a podiumului, cu 19,900 puncte. **JA-D.L.**

Szofia Meszar, dublă medaliată pe covorul „europenelor" FOTO: FAN

Nimic despre promovare

De ce conducerea clubului UTA şi noul antrenor nu au pomenit despre obiectivul îndrăzneţ de anul viitor?

Ciucur e unul din jucătorii care vor rămâne la UTA şi sezonul următor FOTO: FAN

ARAD. După cum am mai scris, UTA este deja în vacanţă, iar jucătorii nu arată că ar vrea să pară că e altfel. Pe unii dintre ei îi înţelegem, deoarece probabil îşi dau seama că nu vor continua la Arad. După ultima etapă vedem cine vine şi cine pleacă.

Obiectiv ciudat

La prezentarea noului antrenor, conducătorii clubului, prin vocea directorului general, Decebal Grădinariu, au anunţat că obiectivul e un loc mai bun decât anul acesta. Iar apoi, Laszlo Balint a spus că nu s-a discutat neapărat despre o promovare imediată. Cel puţin ciudat, deoarece toată lumea ştie că mişcarea cu numirea unui nou tehnician e strâns legată de accederea în prima divizie.

Dar, există câteva explicaţii pentru această strategie. În primul rând, e nevoie de bani. Mai mulţi decât în „era Falcă", edilul mulţumindu-se cu puţin, iar ca dovadă trebuie spus că UTA nu a putut accesa - de exemplu - nici astăzi, banii daţi de la Primărie, din care se pot plăti şi salarii. Apoi, se ştie, la primele locuri se vor bate şi alte echipe de tradiţie, cu bani mult mai mulţi. Petrolul, U. Cluj (dacă pierde barajul), Concordia Chiajna, SCM Buzău, sau Rapid, sunt echipele care vor promovarea imediată.

Aici apare în scenă noul primar interimar, Călin Bibarţ. Cel mai probabil, cei de la UTA nu ştiu exact care va fi relaţia cu acesta, când va ajunge „să taie şi să spânzure". Probabil, din această cauză nimeni nu s-a hazardat să arunce vorbe-n vânt. Ar mai fi şi o altă strategie, conducătorii nedorind să pună presiune pe echipă, mai ales că nu se ştie din cine va fi alcătuită încă. Sau, poate, nu se doreşte atragerea privirii adversarilor către UTA. La prima vedere, cam astea ar fi obiecţiile care stau în picioare.

LEO SFĂRA
leo.sfara@informmedia.ro

S-a schimbat data şi ora

Până la urmă, meciul dintre CS Mioveni şi UTA va avea loc vineri, de la ora 16.30. Partida va fi televizată, deşi campionatul e gata pentru ambele grupări, niciuna nemaiavând un obiectiv.

Supraoamenii din sportul arădean

TIMIŞOARA. Excepţionale performanţele unor sportivi arădeni la a 2-a ediţie a Campionatului Naţional de Alergare de 6, 12 şi 24 de ore, competiţie desfăşurată în oraşul de pe Bega. În care alergătorii şi-au testat limitele, demonstrând că acolo unde există voinţă nimic nu este imposibil.

Supraoamenii din sportul arădean au câştigat patru medalii de aur, performeri fiind: Iulia Ghinga, proba de 6 ore, cu un total de 70,250 Km; Roland Unterweger, proba de 6 ore, cu 77,446 Km; Mara Guler, proba de 24 ore, cu 215,479 Km; Iulia Ghinga şi Denisa Mateuca, proba de 12 ore Ştafetă 2 persoane, cu 130,161 Km.

Cu medalii de bronz s-au întors acasă surorile Andreea şi Nicoleta Şuşcă, obţinute în concursul individual de alergare 12 ore, la categoria de vârstă 18-35 ani, cu 57,306 Km. În ierarhia generală feminină, cele două s-au clasat pe un onorant loc 6.

Să salutăm şi performanţa lui Vasile Blidar, care a „înghiţit" 142,317 Km pentru un meritoriu loc 7, la categoria de vârstă 36-49 ani şi locul 15, la general, în proba de 24 ore. **JA-D.S.**

Merită admiraţi şi aplaudaţi pentru performanţele lor FOTO: JA

Şah în Olimpiada Gimnaziilor

IZVORANI. Colegiul Naţional „Moise Nicoară", în calitate de reprezentantă a regiunii Vest - cu un lot format din elevii de clasa a VI-a: Anghel Iulian, Pragai Rareş, Nicodin David şi Varga Sonia - a participat, deunăzi, la Olimpiada Gimnaziilor la şah-echipe mixte de la Izvorani.

Cu Iulian Anghel aproape fără greşeală la masa 1, echipa de la „Moise Nicoară" (profesor coordonator Mariu Cirin) a terminat întrecerea pe locul 4, la egalitate de puncte cu ocupantele locurilor 2 şi 3, departajarea fiind făcută de criteriul Bucholtz. Chiar dacă a întâlnit şahişti mai mari şi cu doi ani ca vârstă.

JA-A.P.

Medaliile vin pe tatami

ARAD. Coordonată de antrenorii Telechi-Moţ-Takacs-Voina, secţia de judo a Clubului Sportiv Şcolar Gloria Arad a reuşit câteva clasări onorabile la două competiţii desfăşurate la finele săptămânii trecute.

Astfel, la „naţionalele" de la Dumbrăviţa, Luca Hanciuţa a câştigat medalia de bronz la U15, iar Amalia Kuba s-a clasat pe locul 7, la U13.

În Cehia, la Novi Bijou, într-un puternic concurs internaţional cu 900 sportivi de la 111 cluburi din zece ţări, s-au remarcat: Gabriel Baliţa şi Andrei Ţole, ambii locul 3 şi Răzvan Bobiş, locul 7 - toţi la U18.

În fine, reprezentantul CS Municipal Arad, David Turc, s-a clasat pe locul 3, pregătit fiind de Arpad Nagy.

JA-D.S.

Trei „tigrii" de la CS Judo merg la Balcaniadă!

DUMBRĂVIŢA. Recent apărut în peisajul judo-ului arădean, clubul condus de Cristian Rus a izbutit să scoată un campion şi doi vicecampioni la finala CN de judo Under 13 şi Under 15.

Performerii de pe tatami se numesc: Alexandru Dorgoşan - aur la U13, după ce în luna martie devenea vicecampion la U14; Iustin Rus - argint la U15, după titlul naţional cucerit în luna martie la o categorie superioară, U16; Lucas Stan - argint la U13. Să mai spunem că David Bâtea a fost al 7-lea la U13. Medaliaţii CS Judo Arad vor reprezenta România la Balcaniadă, Rus la U-15, în Macedonia, iar Dorgoşan şi Stan, la U13, la Timişoara.

JA-D.S.

Au impresionat FOTO: JA

Fotbal - Liga 6, etapa 19

Seria A

Rezultate: Viitorul Tisa Nouă – Viitorul Arad 0-7, Voinţa Mailat – Victoria 2 Zăbrani 1-5, Academia Brosovszky – Real Horia 2-1, Mureşana Măndruloc – Crişul 2 Chişineu Criş 1-7, Sporting Şagu – Athletico Vinga 8-0, Lunca Teuz Sînpaul – Voinţa Zărand 10-4.

Clasamentul

1. VIITORUL	18	14	2	2	65-19	44
2. ACADEMIA	18	14	1	3	68-28	43
3. ZĂBRANI 2	18	13	2	3	67-38	41
4. LT SÎNPAUL	19	12	3	4	72-34	39
5. ZĂRAND	18	10	3	5	63-44	33
6. HORIA	19	10	1	8	49-42	31
7. CRIŞUL 2 CRIŞ	19	9	3	7	66-62	30
8. ŞAGU	19	7	3	9	45-42	24
9. MĂNDRULOC	19	4	2	13	45-76	14
10. VINGA	19	4	0	15	34-69	12
11. MAILAT	19	2	1	16	24-84	7
12. TISA NOUĂ	19	2	1	16	23-83	7

Etapa viitoare: Vinga – Academia, Horia – Măndruloc, Crişul 2 – Mailat, Zăbrani 2 – LT Sînpaul, Zărand – Tisa Nouă, Viitorul – Şagu.

Seria B

Rezultate: CS Şicula – Victoria Berechiu 2-0, Spicul Olari – AS Vîrfurile 3-1, Vulturul Chereluş – Recolta Apateu 1-4, Naţional Sintea Mare – Speranţa Chier 5-2, Viitorul Caporal Alexa – AS Hălmagiu 3-0 (f.j.). Jocul Villa Gurba – Progresul Dieci nu s-a disputat, echipa oaspete nu s-a prezentat.

Clasamentul

1. OLARI	19	15	1	3	51-22	46
2. GURBA	16	11	5	0	54-19	38
3. CHIER	19	11	1	7	61-33	34
4. APATEU	18	11	1	6	49-24	34
5. CHERELUŞ	19	9	3	7	39-33	30
6. SINTEA MARE	18	9	1	8	46-35	28
7. DIECI	18	8	3	7	58-41	27
8. VÎRFURILE	19	8	2	9	36-42	26
9. CAPORAL ALEXA	19	7	2	10	45-44	23
10. ŞICULA	19	6	0	13	34-63	18
11. BERECHIU	19	3	1	15	23-93	10
12. HĂLMAGIU	19	2	2	15	13-60	8

Etapa viitoare: Dieci – Chereluş, Chier – Gurba, Apateu – Olari, Vîrfurile – Caporal Alexa, Berechiu – Sintea Mare, Hălmagiu – Şicula 0-3 (f.j.).

SIDA DOREL TEODOR IOAN

titular al proiectului

PUZ - Zona comert, servicii si functiuni anexe - Construire statie distributie carburanti, sala de evenimente, pensiune si functiuni anexe DIN EXTRAFILAN COMUNA Halmagiu, sat Tarmure (CF 301114), Jud. Arad,

aduce la cunostinta publicului ca decizia etapei de incadrare conform H.G. nr. 1076/2004, este cea de adoptare a planului fara aviz de mediu. Propunerile de reconsiderare vor fi transmise in scris, in termen de 10 zile calendaristice de la publicarea anuntului, la sediul APM Arad, Splaiul Mures, FN, Jud. Arad. (889)

SCP FALIMVEST SPRL

În calitate de lichidator judiciar al

S.C. PATISERIA ZOKY S.R.L.

VINDE LA LICITAȚIE PUBLICĂ

- Cuptor brutărie - PREȚ DE PORNIRE: 11.997 lei + tva
- Dospitor brutărie - PREȚ DE PORNIRE: 2.340 lei + tva
- Cărucior brutărie cu 12 panacote - PREȚ DE PORNIRE: 2.340 lei + tva
- Malaxor 180 L - PREȚ DE PORNIRE: 3.897 lei + tva
- Mașină foietaj - PREȚ DE PORNIRE: 2.340 lei + tva
- Mașină modelat cornuri - PREȚ DE PORNIRE: 1.026 lei + tva
- Presă impărțitoare aluat - PREȚ DE PORNIRE: 1.026 lei + tva
- Feliator - PREȚ DE PORNIRE: 2.853 lei + tva
- Vitrină caldă (2 bucăți) - PREȚ DE PORNIRE: 2.925 lei + tva/ bucată
- Vitrină rece - PREȚ DE PORNIRE: 2.925 lei + tva
- Reclamă luminoasă - PREȚ DE PORNIRE: 1.026 lei + tva
- Rafturi pentru pâine - PREȚ DE PORNIRE: 585 lei + tva
- Masă lucru rece (2 bucăți) - PREȚ DE PORNIRE: 10.962 lei + tva/bucată

Licitația se va ține în data de 13.06.2019 ora 14.00 la sediul lichidatorului judiciar din Arad, Piața Avram Iancu nr. 17, ap. 4. În caz de neadjudecare, licitația se va repeta, în aceleași condiții, în data de 27.06.2019 și 11.07.2019 la ora 14.00. Înscrierea la licitație se face cu 24 de ore înainte pentru fiecare licitație în parte.

Cei care doresc să participe la licitație trebuie să achite garanția de participare, care este 10% din valoarea bunului.

Informații privind condițiile de participare la licitații se pot obține la sediul lichidatorului judiciar din Arad, Piața Avram Iancu nr. 17, ap. 4
Tel. 0747-47.84.87 office@lichidari.net (885 - H 226199)

SCP EXPERT SPRL *practicieni în insolvență*

SCP EXPERT SPRL in calitate de lichidator judiciar al **SC ARCONS SA Arad**, jud. Arad, dosar nr. 2218/108/2009 – Tribunalul Arad, scoate la vanzare prin licitatie publica, deschisa, cu strigare urmatoarele bunuri:
- filiere – 466 lei; masina de taiat si fasonat fier ICARO – 3.500 lei.

Preturile susmentionate nu includ TVA, care este taxabil in conformitate cu prevederile codului fiscal.

Licitatia va avea loc la data de **06.06.2019 ora 13,00** la sediul lichidatorului judiciar din Arad, str. D. Bolintineanu, nr. 5, jud. Arad si cu reluare in data de 13.06.2019, 20.06.2019, ora 13,00.

Poate participa la licitatie orice persoana fizica sau juridica, care pana la ora licitatiei a depus o garantie de participare egala cu 10% din pretul de pornire exclusiv TVA.

Informatii suplimentare se pot obtine la sediul lichidatorului judiciar EXPERT SPRL si la telefon 0257 259740.

Prin prezenta **SCP EXPERT SPRL** in calitate de lichidator judiciar al **SC MERISOR VEST SRL**, jud. Arad, dosar nr. 653/108/2015 – Tribunalul Arad, scoate la vanzare prin licitatie publica, deschisa, cu strigare:
- Sistem de sustinere vita de vie compus din: spalieri de capat 8x8, 5x260cm (majoritatea din beton), spalieri intermediari BPLUS 60x38 H240 PREZINC (metalici, zincate la cald), retea de sarma zincata ancorata si intinsa (sarma inox 2002, diam 1,5; 1,7; 2,1 LUC ROTOLI). Sistemul de sustinere este montat de o suprafara de cca. 54 ha pe dealurile Lippovei, drumul spre Sistarovat, jud. Arad.

Pretul de pornire pentru intreg sistemul de sustinere a vitei de vie este de 97.285 euro.

Pretul susmentionat nu include TVA, care este taxabil in conformitate cu prevederile codului fiscal.

Licitatia pentru bunurile mobile va avea loc la data de **04.06.2019 ora 14,00** la sediul lichidatorului judiciar din Arad, str. D. Bolintineanu, nr. 5, jud. Arad. In caz de neadjudecare licitatiile se va relua in data de 11.06.2019, 18.06.2019, ora 14,00, la acelasi pret.

Poate participa la licitatie orice persoana fizica sau juridica, care pana la ora licitatiei a depus o garantie de participare egala cu 10% din pretul de pornire exclusiv TVA al bunurilor licitate.

Informatii suplimentare se pot obtine la sediul lichidatorului judiciar EXPERT SPRL si la telefon 0257 259740. (891 - H 226217)

SCP EXPERT SPRL, in calitate de lichidator judiciar al **SC BIO PLANT SRL Seleus**, anunta vanzarea conform Legii 85/2006 prin licitatie publica, deschisa, cu strigare a urmatoarelor bunuri:
- tractor KUBOTA B500 1.120 euro; tractor TRX 9400 (defect) – 5.600 euro; tractor FIAT – 2.800 euro; incarcator frontal – 840 euro; cazane – 3.640 euro; generator aer cald – 280 euro; cazan otel pt incalzire pe lemne – 448 euro;
- Constructii neintabulate, situate in Seleus, FN, jud. Arad, compuse din: sera agricola, 2 pavilioane administrative si depozite, vestiare si birouri, la valoarea de 65.828 euro,

Preturile susmentionate nu includ TVA, care este taxabil in conformitate cu prevederile Codului fiscal.

Lista utilajelor si a constructiilor poate fi consultata sediul lichidatorului judiciar EXPERT SPRL. Bunurile pot fi vizionate la sediul societatii BIO PLANT SRL din Seleus, FN, jud. Arad (drumul judetean Seleus – Ineu).

Licitatia va avea loc in data **05.06.2019, ora 13,00** la sediul lichidatorului judiciar EXPERT SPRL din Arad str. D. Bolintineanu, nr. 5, jud. Arad. In caz de neadjudecare, licitatia se va relua in data de 12.06.2019, 19.06.2019, 26.06.2019 ora 13,00.

Garantia pentru inscrierea in licitatie este de 10% din valoarea de pornire. Inscrierile, depunerea garantiei pentru licitatie si achitarea caietului de sarcini se pot efectua pana la ora 12,00, ziua licitatiei.

Relatii la sediul lichidatorului judiciar EXPERT SPRL tel. 0257 - 259740.

SC AVITUM SRL

cu sediul principal in localitatea Remerea Mare, DN6 Km 546+400 nr. 636, dorește să obțină **autorizație de mediu** pentru punctul de lucru din localitatea Arad, Calea Aurel Vlaicu, nr.41-43a,telefon nr. 0357800740,unde se desfășoară activitățile

1	8610	ACTIVITATI DE ACTIVITATE SPITALICEASCA
2	8621	ACTIVITATI DE ASISTENTA MEDICALA GENERALA
3	8622	ACTIVITATI DE ASISTENTA MEDICLA SPECIALIZATA

Având ca principale faze ale procesului tehnologic următoarele:

Dializa peritoneala si dializa conventionala

Măsurile de protecție a factorilor de mediu*:
Apă: filtrare
Aer: ventilatoare in tavan
Sol: _platforma betonata in curtea interioara si in fata cladirii
Gestine deșeuri:
Deseu menajer - se depoziteaza in pubele si se ridica de operator zilnic
Deseu reciclabil se ridica de operator saptamanal
Deseu infectios se depoziteaza in pubele de culoare galbena in camera termica, prevazuta cu termometru, se ridica de operator de 3 ori pe saptamana,
Substanțe periculoase: curtea interioara este betonata, magazia este betonata si peste beton s-a montat gresie.

Observațiile publicului formulate în scris/informațiile privind potențialul impact asupra mediului se depun/pot fi consultate la sediul Agenției pentru Protecția Mediului Arad, Splaiul Mureș, FN, telefon 0257280331; 0257280996 în timp de zece zile lucrătoare de la data publicării prezentului anunț. (890)

SCP EXPERT SPRL *practicieni în insolvență*

Prin prezenta **SCP EXPERT SPRL** in calitate de lichidator judiciar al **SC INTERNATIONAL ALFAR** SRL Arad, jud. Arad, dosar nr. 4969/108/2011 – Tribunalul Arad, scoate la vanzare prin licitatie publica, deschisa, cu strigare urmatoarele imobile situate in Arad, str. Calea Zimandului (in incinta fostelor sere ALFAR):
- sere 6 ha (din care 1,5 ha deteriorate) fara teren - la pretul de 870.402 lei.

Pretul susmentionat nu include TVA, care este taxabil in conformitate cu prevederile codului fiscal.

Licitatia pentru bunurile susmentionate va avea loc la data de **07.06.2019 ora 14,00** la sediul lichidatorului judiciar din Arad, str. D. Bolintineanu, nr. 5, jud. Arad. In caz de neadjudecare licitatia se va relua in data 14.06.2019, ora 14,00.

Regulamentul de desfasurare a licitatiilor si caietul de sarcini, se pot consulta la sediul lichidatorului judiciar.

Poate participa la licitatie orice persoana fizica sau juridica, care pana la ora licitatiei a depus o garantie de participare egala cu 10% din pretul de pornire exclusiv TVA al bunurilor licitate si a achizitionat caietul de sarcini.

Informatii suplimentare se pot obtine la sediul lichidatorului judiciar EXPERT SPRL si la telefon 0257 259740.

Prin prezenta **SCP EXPERT SPRL** in calitate de lichidator judiciar al **SC EXCELENT PRODIMPEX SRL** Arad, jud. Arad, dosar nr. 4970/108/2011 – Tribunalul Arad, scoate la vanzare prin licitatie publica, deschisa, cu strigare a urmatoarelor imobile situate in Arad, Calea Zimandului (in incinta fostelor sere ALFAR):
- imobil la pretul de 495.727 lei, compus din: cladire administrativa cu suprafata construita de 360 mp si teren aferent in suprafata de 575 mp la pretul de 140.110 lei, hala metalica in suprafata de 314 mp cu pretul de 223.121 lei si drum incinta 1900 mp la pretul de 132.496 lei;
- teren in suprafata de 1379 mp la pretul de 73.409 lei;
- sere 3 ha (fara teren) la pretul de 513.202 lei.

Preturile susmentionat nu includ TVA, care este taxabil in conformitate cu prevederile codului fiscal.

Licitatia pentru bunurile susmentionate va avea loc la data de **07.06.2019 ora 15,00** la sediul lichidatorului judiciar din Arad, str. D. Bolintineanu, nr. 5, jud. Arad. In caz de neadjudecare licitatia se va relua in data 14.06.2019, ora 15,00.

Regulamentul de desfasurare a licitatiilor si caietul de sarcini, se pot consulta la sediul lichidatorului judiciar.

Poate participa la licitatie orice persoana fizica sau juridica, care pana la ora licitatiei a depus o garantie de participare egala cu 10% din pretul de pornire exclusiv TVA al bunurilor licitate si a achizitionat caietul de sarcini.

Informatii suplimentare se pot obtine la sediul lichidatorului judiciar EXPERT SPRL si la telefon 0257 259740. (892 - H 226217)

Program mare publicitate: pe B-dul Revoluției, nr. 62 luni-vineri: 9.00-16.00

SCP FALIMVEST SPRL

În calitate de lichidator judiciar al

S.C. ARLA GENERAL CONSTRUCT S.R.L.

VINDE LA LICITAȚIE PUBLICĂ

- Semiremorcă C4 Meiller Tip MHKS 41/3-S, an fabricație 2006 - PREȚ DE PORNIRE: 34.678 lei + tva
- Autoutilitară Man Tip TGA 184304X2BLS-TS, an fabricație 2005 - PREȚ DE PORNIRE: 24.640 lei + tva

Licitația se va ține în data de 13.06.2019 ora 14.00 la sediul lichidatorului judiciar din Arad, Piața Avram Iancu nr. 17, ap. 4. În caz de neadjudecare, licitația se va repeta, în aceleași condiții, în data de 27.06.2019 și 11.07.2019 la ora 14.00. Înscrierea la licitație se face cu 24 de ore înainte pentru fiecare licitație în parte.

Cei care doresc să participe la licitație trebuie să achite garanția de participare, care este 10% din valoarea bunului.

Informații privind condițiile de participare la licitații se pot obține la sediul lichidatorului judiciar din Arad, Piața Avram Iancu nr. 17, ap. 4 Tel. 0747-47.84.87 office@lichidari.net

(883 - H 226197)

SCP FALIMVEST SPRL

În calitate de lichidator judiciar al

S.C. ADVATA ALTARO ENTERPRISE S.R.L.

VINDE LA LICITAȚIE PUBLICĂ

- Autoturism Renault Clio, caroseria AB berlină cu hayon, 1171 cmc, benzină, 40 kw, caroserie cu urme de rugină, an fabricație 1994, 201.329 km, fără ITP, nefuncțională - PREȚ DE PORNIRE: 1.422 lei + tva
- Autoturism JEEP GRANT CHEROKE, caroseria AF, 2987 cmc, motorină, 160 kw, cu un ochi de la aripa față lipsă, cutie de viteze automată, full electric, scaune piele cu încălzire, an fabricație 2008, - PREȚ DE PORNIRE: 25.600 lei + tva
- Televizor Samsung, cu diagonala de 94 cm, LCD TV, fără telecomanda - PREȚ DE PORNIRE: 285 lei + tva

Licitația se va ține în data de 13.06.2019 ora 14.00 la sediul lichidatorului judiciar din Arad, Piața Avram Iancu nr. 17, ap. 4. În caz de neadjudecare, licitația se va repeta, în aceleași condiții, în data de 27.06.2019 și 11.07.2019 la ora 14.00. Înscrierea la licitație se face cu 24 de ore înainte pentru fiecare licitație în parte.

Cei care doresc să participe la licitație trebuie să achite garanția de participare, care este 10% din valoarea bunului.

Informații privind condițiile de participare la licitații se pot obține la sediul lichidatorului judiciar din Arad, Piața Avram Iancu nr. 17, ap. 4 Tel. 0747-47.84.87 office@lichidari.net

(884 - H 226198)

PROFESIONAL INSOLVENCY MANAGEMENT S.P.R.L -LICHIDATOR JUDICIAR AL SC PROD CYP COM S.R.L

Valorifica prin licitatie publica, imobilul proprietatea debitoarei SC PROD CYP COM SRL, inscris in CF nr. 4121 Felnac, Jud. Arad compus din C1 magazie, C2 hala in suprafata de 2102 MP si anexele , situat in loc. Felnac, nr. 1014, grevat in favoarea CEC BANK – SUCURSALA TIMISOARA. Pretul de pornire a licitatiei este de la suma de 50.000 EURO, platibila intr-o singura transa, in termen de 30 de zile de la data licitatiei, asa cum s-a stabilit in hotararea adunarii creditorilor din data de 27.05.2019. Licitatia publica se va tine la sediul lichidatorului PROFESIONAL INSOLVENCY MANAGEMENT S.P.R.L, in data de **07.06.2019 orele 9.00, 21.06.2019 orele 9.00 si 28.06.2019 orele 9.00.**

Cei care doresc să participe la licitatia publica, trebuie sa cumpere caietul de sarcini și să achite garanția de participare care este de 10% din valoarea activului pana la data licitatiei orele 8.30. Informatii privind condițiile de licitatie publica si caietul de sarcini se pot obtine de la sediul lichidatorului judiciar PROFESIONAL INSOLVENCY MANAGEMENT S.P.R.L, loc. Arad, str. Aviator Georgescu, nr.13, ap. 5, et. 1, jud. Arad. Relații la tel. 0751457063,0740762383, tel/fax. 0257/215544. (893 - H 226217)

EVIDENȚIAZĂ-TE!

Talon valabil până în 30 iunie 2019

Text: **DATA apariției:**.....

.....

.....

.....

.....

.....

.....

.....

Date personale:

Nume şi Prenume:

Telefon:

Buletin de identitate:

TALON + PREȚUL CATEGORIEI AFERENTE

Anunțurile se preiau zilnic, la ghișeu, până în ora 16[00], după această oră, se pot prelua doar prin intermediul sistemului online de preluare al anunțurilor disponibil pe www.jurnalaradean.ro . Anunțurile de mică publicitate din Jurnal Arădean se publică pe baza talonului din ziar
Redacția nu își asumă responsabilitatea pentru conținutul anunțurilor de mică publicitate!

JURNAL ARĂDEAN

SC ERGAD TECHNOLOGY SRL

Arad, str. Pădurii nr. 24

firmă cu capital integral italian care activează în domeniul industriei electronice
angajează:

OPERATORI LINIE SMD

Cerinţe:
- Cunoaşterea şi capacitatea de a citi schemele electronice constituie un avantaj
- Disponibilitate pentru deplasări în Italia.
- Se vor specifica în curriculum vitae experienţele de muncă în domeniul electronicii

Se oferă:
- Salariu de încadrare 2750 ron
- Bonus după 3 luni de la data angajării
- Ore suplimentare plătite dublu
- Sporuri de noapte plătite
- Decontare transport
- Tichete de masă din prima zi
- Prime de vacanţă

MONTATORI SUBANSAMBLE ŞI OPERATORI ASAMBLARE

Femei şi bărbaţi pentru montarea componentelor electronice.

Se oferă:
- Salariu de încadrare 2500 ron
- bonus după 3 luni de la data angajării
- decontare transport + asigurăm transport pe ruta Arad-Zădăreni şi Arad-Iratoş, Dorobanţi, Curtici, Macea cu microbuz
- tichete de masă din prima zi
- prime de vacanţă
- analize gratuite pentru angajare
- ore suplimentare plătite dublu
- program de lucru 1 schimb

Trimiteti CV la adresa: otilia.dimeny@ergad.eu sau prin fax 0257-306.194; tel.0257-206.247. *(9212 - H 89191)*

SC ERGAD TECHNOLOGY SRL

din Arad

angajeaza:

PERSOANA CU ATESTAT DE MOTOSTIVUITORIST SI ATRIBUTII DE MAGAZIONER

- Salariu de incadrare 2600 RON
- Oferim bonus la salar dupa 3 luni
- Decontare transport + asiguram transport pe ruta Arad-Zadareni, Arad-Iratos,Dorobanti, Curtici, Macea cu microbuz
- Tichete de masa in valoare de 15 Ron/tichet din prima zi
- 3 prime de vacanta dupa 1 an de la data angajarii
- Analize gratuite pentru angajare
- Ore suplimentare platite dublu
- Program de lucru 1 schimb

CONTACT:

diana.rob@ergad.eu sau la tel. **0257-206247**

(873)

SC ERGAD TECHNOLOGY SRL

Arad, str. Pădurii nr. 24

firmă cu capital integral Italian care activează în domeniul industriei electronice
angajează:

MONTATORI SUBANSAMBLE ŞI OPERATORI ASAMBLARE PARTE MECANICĂ

Femei şi bărbaţi pentru montarea componentelor electronice.

Se oferă:
- Salariu de încadrare 2600 ron din prima lună
- bonus după 3 luni de la data angajării
- decontare transport + asigurăm transport pe ruta Arad-Zădăreni şi Arad-Iratoş, Dorobanţi, Curtici, Macea cu microbuz
- tichete de masă din prima zi
- prime de vacanţă
- analize gratuite pentru angajare
- ore suplimentare plătite dublu
- program de lucru 1 schimb

TEHNICIENI ELECTRONIŞTI.

Pentru control şi reparare plăci electronice cu tehnologia SMD şi montarea componentelor în SMD

Cerinţe:
- Experienţă
- cunoaşterea limbi italiene constituie un avantaj
- cunoaşterea şi capacitatea de a citi schemele electronice;
- capacitatea de a suda componentele SMD;
- disponibilitate pentru deplasări în Italia.
- se vor specifica în curriculum vitae experienţele de muncă în domeniul electronicii
- salariu de încadrare 2750 ron din prima lună
- bonus după 3 luni de la data angajării

Trimiteţi CV la adresa: otilia.dimeny@ergad.eu sau prin fax 0257-306.194; tel. 0257-206.247. *(9211 - H 89191)*

*Toate preturile afisate in aceasta oferta sunt preturi recomandate si contin TVA conform legislatiei in vigoare. Oferta nu include componentele tehnologice, este supusa termenilor si conditiilor afisate si este valabila in limita stocului disponibil. De asemenea, oferta se poate modifica in functie de seria de sasiu. Schimbul de ulei este inclus in preturile mentionate in limita a 5l pentru autoturisme si 7l pentru autoutilitare. Alte detalii aferente ofertei sunt disponibile in paginile de promotie detaliate pe ford.ro si in reteaua de reparatori autorizati Ford. Perioada derularii acestei campanii: 1 Iunie 2018 – 31 August 2018.

Auto Technic SRL, Calea Zimandului FN, Arad, România, 310206, Tel: 0257 216 669 www.fordautotechnic.ro

(8904)

(847)

Ministerul Finanţelor Publice. Agenţia Naţională de Administrare Fiscală. Direcţia Generală Regională a Finanţelor Publice - Timişoara. Administraţia Judeţeană a Finanţelor Publice Arad. Serviciul Colectare şi Executare Silită Persoane Fizice. Dosar de executare nr. 5843/41823. Nr. 8472/15.05.2019. Anunţ privind vânzarea bunurilor imobile. În temeiul prevederilor art. 250, alin. (2) din Legea nr. 207/2015 privind Codul de Procedură Fiscală, cu modificările şi completările ulterioare, vă facem cunoscut că, în ziua de 20, luna iunie, anul 2019, ora 15.00, în localitatea Arad, str. B-dul. Revoluţiei, nr. 77, se vor vinde la licitaţie, următoarele bunuri imobile, licitaţia a-II-a. - Teren intravilan, situat în localitatea Vladimirescu, str. Fermei, nr. 13, jud. Arad, în suprafaţa de 1299 mp, conform CF 300933 Arad, CF vechi 6709, cu nr. cad. 2567, nr. top. 637/b/1 cu casă, preţ de pornire al licitaţiei 344070 lei. (TVA - scutit conform art. 292, alin. 2, lit. f, din Legea 227/2015), grevate de următoarele drepturi reale şi privilegii, după caz: Creditori, Sarcini: Banca Comercială Română SA - Ipotecă; Statul Român reprezentat de MFP - ANAF - Ipotecă. Invităm pe cei care pretind vreun drept asupra acestor bunuri să înştiinţeze despre aceasta organul de executare, înainte de data stabilită pentru vânzare. Cei interesaţi în cumpărarea bunurilor sunt invitaţi să se prezinte la termenul de vânzare, la locul fixat în acest scop şi până la acel termen să prezinte oferte de cumpărare. Pentru participarea la licitaţie ofertanţii depun, cu cel puţin o zi înainte de data licitaţiei, următoarele documente: a) oferta de cumpărare; b) dovada plăţii taxei de participare sau a constituirii garanţiei sub forma scrisorii de garanţie, reprezentând 10% din preţul de pornire a licitaţiei. Plata taxei se va efectua în contul IBAN RO 94TREZ 0215067XXX022241, beneficiar Administraţia Judeţeană a Finanţelor Publice Arad, cod de identificare fiscală, 3519933 deschis la Trezoreria Arad; c) împuternicirea persoanei care îl reprezintă pe ofertant; d) pentru persoanele juridice române, copie de pe certificatul unic de înregistrare eliberat de Oficiul Registrului Comerţului; e) pentru persoanele juridice străine, actul de înmatriculare tradus în limba română; f) pentru persoanele fizice române, copie de pe actul de identitate; g) pentru persoanele fizice străine, copie de pe actul de identitate/ paşaport; h) declaraţia pe proprie răspundere a ofertantului prin care certifică faptul că nu este persoană interpusă cu debitorul. Cumpărătorului îi revine obligaţia de a respecta prevederile legale speciale, cum ar fi obligaţiile de mediu, obligaţiile de conservare a patrimoniului naţional sau altele asemenea, respectiv: ... Alte informaţii de interes pentru cumpărător, după caz: - dosar partaj nr. 8661/55/2016 - Sentinţa 2724/25.05.2017. Pentru informaţii suplimentare vă puteţi adresa la sediul nostru sau la numărul de telefon 0257.202867. (882)

SC CET HIDROCARBURI SA

informează consumatorii cu privire la **programul de citire a contoarelor de apă caldă si încălzire** care se efectuează în zilele de **29.05.2019, 30.05.2019 şi 31.05.2019,** după cum urmează:

29.05.2019 – PT 2 Miron Costin; PT 1 Gara; PT 1A Micălaca; PT 5 Zona III; PT Ocsko Terezia; PT 6 Vânători; PT 2 Micălaca; PT 25 Liceul Industrial; PT Paroşeni; PT Aradul Nou; PT 5 Grădişte; PT 21 Eroul Necunoscut; PT 23 Teba; PT 4C Depozit Mobilă; PT 9 Spital Matern; Agenţi economici.

30.05.2019 – PT UTA; PT Pasaj Micălaca; PT 8 Policlinica; PT 6 Dispecerat; PT 6V; PT 4 Macul Roşu; PT 3 Udrea; PT 19; PT 4 Zona II; PT 2 Micălaca; PT 24 Maiakovski; PT 7 Metalul; PT 22 Ursului; PT 3V; PT 21 Eroul Necunoscut; PT Simion Balint; Agenţi economici;

31.05.2019 – PT 3 Micălaca; PT 1 Micălaca; PT Teatru; PT 2' Pădurice; PT 1V; PT 2V; PT 2/I; PT 10 Astoria; PT UTA; PT 14 Spital Dermato; PT 2 Zona V; PT 1 Zona V; PT 18 Faleză Sud; PT 32 Faleză Sud; PT 15 CTP; PT 2/II Dinamo; PT 8V; Agenţi economici.

Cititorii vor purta legitimaţii având sigla SC CET HIDROCARBURI SA. (878)

Policlinica dr. Turcin

Ep. Roman Ciorogariu nr 52 Arad, ☎ 0257/285510,
e-mail: policlinicaturcin@gmail.com http://www.policlinicaturcin.ro

***Policlinica DR. TURCIN* oferă:**

- Cardiologie (EKG, Ecografie cardiacă)
- Dopler vascular, Holter EKG si TA, Test de efort,
- Oftalmologie adulţi si pediatrie (testare vedere de la 6 luni, chirurgia cataractei de la 1.200 RON, câmp vizual, optica medicală)*
- ORL adulţi şi pediatrie (videoendos-copie, testări alergologice)*
- pneumologie
- gastroenterologie
- neuropsihiatrie
- medicină de familie
- ecografii generale
- analize Siguranţa Circulaţiei.
- ginecologie
- transport medical

***consultaţiile la ORL, Oftalmologie şi Psihiatrie sunt GRATUITE cu bilet de trimitere de la medicul de familie** (5673 - H 640061)

Publicitate: 0257/280.904

BEST WESTERN CENTRAL HOTEL ARAD

angajează:

- barman
- ospatar
- ajutor bucatar
- femeie pentru curatenie
- patiser
- camerista

Best Western.

Informaţii la sediul societăţii din **Arad, str. Horia nr. 8**, telefon **0257/256543.**

(886)

Program mare publicitate: pe B-dul Revoluţiei, nr. 62 luni-vineri: 9.00-16.00

s.c. OK TEHNIC CONSULT s.r.l. s.c. ORIGINAL TEHNIC s.r.l

PRESTEAZĂ URMĂTOARELE SERVICII:

- OPERATOR RSVTI
- VERIFICARE SUPAPE DE SIGURANŢĂ PE STAND MOBIL
- ÎNCERCARE LA PRESIUNE HIDRAULICĂ LA RECE
- CURSURI DE FORMARE PROFESIONALĂ ÎN MESERIA DE STIVUITORIST
- STAGIU DE INSTRUIRE PERIODICA PENTRU STIVUITORISTI
- ÎNTOCMIRE DOCUMENTAŢII DE MEDIU/ RAPORTARI SIM

☎ 0723 842 867, 0722 437 525 www.okt.ro

(860)

JURNAL ARĂDEAN

10 bunătăţi preparate cu ouă

Vă număraţi printre cei care adoră să mănânce ouă, dar v-aţi plictisit să le gătiţi numai sub formă de ochiuri, de jumări sau de omletă? Iată câteva idei, uşor de pus în aplicare, ce vă pot ajuta să ieşiţi din această monotonie gastronomică.

La cuptor cu roşii şi verdeaţă

INGREDIENTE: 1 lingură cu unt, 1/3 cană cu verdeață tocată și frunze de spanac, 4 roșii cherry tăiate pe jumătate, 3 ouă, 1 lingură cu smântână, sare de mare, piper proaspăt măcinat, 3 linguri cu brânză tare răzuită, 1 linguriță cu ceapă verde tocată.

MOD DE PREPARARE: Ungeți cu unt un vas de ceramică, apoi puneți tot untul în bol și introduceți în cuptor până se topește. Scoateți-l, presărați verdeața, roșiile, spargeți ouăle, puneți smântâna, sare, piper și coaceți cinci minute. Scoateți-l din nou, presărați brânza și ceapa, apoi mai dați la cuptor unu-două minute.

Coapte în „ceşcuţe" de şuncă

INGREDIENTE: 6 fâșii subțiri de șuncă, 6 ouă, brânză tare răzuită, sare, piper.

MOD DE PREPARARE: Preîncălziți cuptorul. Luați o formă de brioșe cu șase găuri sau niște castronașe foarte mici. Puneți șunca pe fundul fiecăreia, spargeți câte un ou, presărați brânză și asezonați cu sare și cu piper. Coaceți 15-20 de minute. Scoateți-le din forme după ce se răcesc puțin.

Brioşe din omletă

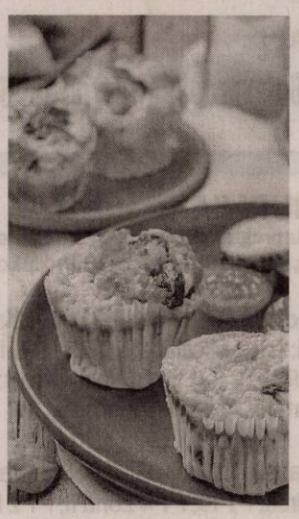

INGREDIENTE: 6 ouă, 1 lingură cu ceapă roșie tocată, 2 linguri cu roșii mărunțite, 2 linguri cu ceapă verde tocată, 2 linguri cu brânză mărunțită, sare, piper, pătrunjel tocat, ulei de măsline.

MOD DE PREPARARE: Preîncălziți cuptorul. Ungeți cu ulei o formă de brioșe cu șase găuri. Amestecați ceapa, roșiile, ceapa verde, sarea, piperul și brânza, apoi adăugați ouăle și bateți bine. Turnați compoziția în formele de brioșe și coaceți 15-20 de minute. La servire, presărați pătrunjel.

Cu şuncă şi foi de plăcintă

INGREDIENTE: 8 ouă, 4 felii de șuncă, 2 roșii mari feliate, 100 g brânză feta mărunțită, 2 linguri cu pătrunjel tocat fin, ulei de măsline, foi de plăcintă.

MOD DE PREPARARE: Preîncălziți cuptorul. Ungeți cu ulei patru boluri pentru copt. În fiecare puneți câte o felie de șuncă și câteva felii de roșii, apoi spargeți câte două ouă, astfel încât gălbenușurile să rămână intacte. Presărați brânză feta și acoperiți bolurile cu câte o bucată de foaie de plăcintă, astfel încât aceasta să depășească puțin marginile vasului. Coaceți 15-20 de minute. Se servește cu pătrunjel presărat deasupra.

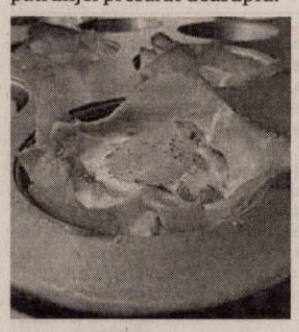

Coapte în zucchini

INGREDIENTE: 1 zucchini verde sau galben, ulei de măsline, sare, piper, 2 linguri cu brânză, 4 linguri cu sos de roșii, 2 ouă, 4 frunze de busuioc tocate.

MOD DE PREPARARE: Preîncălziți cuptorul. Tăiați două bucăți de zucchini pe lat, scobiți astfel încât să rămână o bază și așezați-le într-un vas de copt. Turnați puțin ulei de măsline în mijlocul bucăților de zucchini, presărați sare și piper și coaceți-le 15 minute. Mărunțiți miezul pe care l-ați scos din scobituri și amestecați-l cu sosul de roșii într-o tigaie, cu puțin ulei de măsline. Puneți apoi brânza și busuiocul. Adăugați combinația în bucățile coapte și deasupra spargeți câte un ou. Coaceți 15-20 de minute.

Coapte în chifle

INGREDIENTE: 4 chifle, 4 fâșii de kaizer, 4 ouă, 2 linguri cu bucățele de bacon, sare, piper, pătrunjel tocat fin.

MOD DE PREPARARE: Preîncălziți cuptorul. Tăiați „capace" la chifle, scoateți miezul și puneți-le pe o hârtie de copt într-o tavă. Spargeți câte un ou în fiecare, presărați sare și piper și coaceți zece minute. Puneți apoi bacon și kaizer, mai coaceți cinci minute și serviți cu pătrunjel presărat deasupra

Coapte în cuiburi de paste

INGREDIENTE PENTRU SOS: 5 linguri cu unt, 1/2 cană cu vin alb, sucul de la 2 lămâi, boia dulce sau iute, sare, piper. Ingrediente pentru ouă: spaghete fierte, 4 ouă, 2 linguri cu sos pesto, 1/4 cană cu parmezan sau altă brânză tare răzuită, pătrunjel tocat fin.

MOD DE PREPARARE: Preîncălziți cuptorul. Topiți untul într-un vas, adăugați apoi vinul, sucul de lămâie, boiaua, sare și piper și dați deoparte. Din spaghete creați într-o tavă patru „cuiburi", iar în mijloc spargeți câte un ou. Picurați sos de unt pe paste, puneți puțin pesto, sare și piper și coaceți șapte-zece minute. Scoateți din cuptor, presărați brânză și pătrunjel.

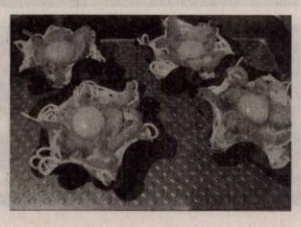

Coapte în avocado

INGREDIENTE: 2 avocado moi, 4 ouă, sare, piper.

MOD DE PREPARARE: Tăiați avocado în două, scoateți sâmburii și scobiți. Puneți jumătățile într-un vas uns cu unt, spargeți un ou în fiecare scobitură, presărați sare și piper și coaceți câteva minute.

Coapte în cartofi

INGREDIENTE: 4 jumătăți mari de cartof, 1 lingură cu unt, sare, piper, verdeață aromată, brânză tare răzuită.

MOD DE PREPARARE: Faceți o scobitură generoasă în jumătățile de cartof, puneți-le într-un vas de copt, adăugați în fiecare câte un vârf de cuțit cu unt și spargeți câte un ou. Presărați sare, piper și brânză și coaceți. La servire se presară verdeața.

STIL DE VIAŢĂ

Adela Ciolocoi

nutriţionist, dietetician

Fibrele, aliatul sănătăţii

Fibrele alimentare reprezintă lanțuri lungi de elemente chimice care intră în componența vegetalelor și care sunt invizibile cu ochiul liber. Aceşti hidrați de carbon nedigerabili constituie componenta unui stil de viață sănătos, bogată în fructe, legume, leguminoase, cereale integrale, semințe. Dietele cu un conținut bogat de fibre întreţin sănătatea aparatului digestiv, ajută la evitarea apariției cancerului de intestin, a diabetului zaharat şi a bolii diverticulare, a constipației. Lipsa fibrelor din meniul zilnic, împreună cu aportul inadecvat de apă şi sedentarismul, constituie principala cauză a constipației.

Fibrele se împart în două categorii:

> Dietele cu un conţinut bogat de fibre întreţin sănătatea aparatului digestiv".

1. **Solubile**, cum ar fi beta-glucanul din fulgii de ovăz, pectina din mere, hemiceluloza din fasole, care se dizolvă în prezența apei, formând un gel lipicios. Hemiceluloza ajută, mai ales, la reducerea cantității de grăsimi care se absoarbe în cursul digestiei. Le regăsim în citrice, pere, morcovi, prune, seminte, alge;
2. **Insolubile** - lignina, celuloza şi unele hemiceluloze, care se umflă în apă, dar nu se dizolvă. Lignina curăță acizii biliari şi colesterolul din intestine, ajută la reducerea constipației, contribuie la controlul greutății corporale. Le întâlnim în rădăcinoase, cereale integrale, tărâțe de grâu, lègume, pere, mere.

Rolul fibrelor în organism

- Asigură o stare de saţietate, în special cele solubile care încetinesc tranzitul alimentelor consumate din stomac în intestinul subțire;
- Controlează aportul de grăsimi şi zahăr. Consumând alimente bogate în fibre reducem, astfel, consumul de alimente bogate în grăsimi şi zahăr, care contribuie la acumularea de țesut adipos;
- Ajută la reglarea nivelului glicemiei. Alimentele bogate în fibre au nevoie de un timp mai lung pentru digestie şi, astfel, zahărul ajunge mai lent în sânge. O dietă bogată în fibre este utilă la menținerea unui nivel uniform de energie pe durata unei zile;
- Produc un deficit de calorii deoarece forțează organismul să muncească mai mult pentru digerarea lor, asigurându-ne un minus de calorii fără să facem vreun efort suplimentar.

Majoritatea adulților consumă în medie 15g de fibre/zi, iar recomandările sunt între 25-35g de fibre pe zi. Persoanele care nu sunt obişnuite cu ele trebuie să aibă grijă ca creşterea să fie treptată pentru a preveni crampele gastrice şi balonarea, asociate cu creşterea ingestiei de fibre. De asemenea, nu uitați să consumați 8-10 pahare de apă pe zi, deoarece fibrele au nevoie de un aport ridicat de apă pentru digestie şi eliminare optimă. Precauție la consumul tărâțelor de grâu pe o perioadă îndelungată deoarece conțin un nivel mare de fitați, un antinutriment care reduce absorbția principalelor minerale.

redactia.jurnalaradean@informmedia.ro

Cu verdeaţă şi ciuperci

INGREDIENTE: verdeață tocată, 4 ouă, 2 mâini de ciuperci, 200 g smântână grasă, 50 g brânză feta, 2 linguri cu unt, 2 linguri cu zeamă de lămâie, 4 căței de usturoi, 1 lingură cu ceapă verde mărunțită, sare şi piper.

MOD DE PREPARARE: Preîncălziți cuptorul. Puneți o tigaie pe foc, topiți untul, adăugați usturoiul tocat şi ciupercile mărunțite. Sotați trei-patru minute, adăugați zeama de lămâie şi verdeața tocată.

Asezonați cu sare şi piper. Separat, amestecați ouăle cu smântâna, feta şi adăugați ceapa verde şi sare.

Combinați cele două compoziții şi apoi amestecul turnați-l într-un vas pentru copt uns în prealabil cu unt.

Lăsați în cuptor 20-30 de minute.

DECESE

Cu profundă durere în suflet, anunţăm încetarea din viaţă, în data de 26.05.2019, după o scurtă, dar grea suferinţă
la vârsta de 64 ani a celui care a fost iubitul nostru tată, bunic, frate şi socru,
PÉTERFI ANDRÁS.
Slujba de înmormântare va avea loc astăzi, 29 mai 2019, ora 14:30, la Casa Funerară din Sânpaul, iar îl vom conduce pe ultimul drum, la ora 16:00, la Cimitirul Eternitatea (UTA). Dumnezeu să-i vegheze odihna veşnică!
Familia îndoliată

Cu durere în suflet, anunţăm decesul celei care a fost mamă, soacră, bunică şi străbunică,
SECULICI OLIMPIA-SENA.
Dumnezeu să o ierte şi să o odihnească în pace! Slujba de înmormântare va avea loc astăzi, 29 mai 2019, ora 13:00, la Casa Funerară Kuki din str. Cocorilor, iar înhumarea la Cimitirul Pomenirea.
Familiile Seculici şi Motica

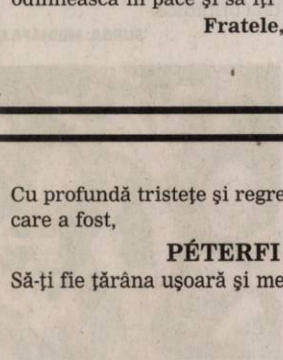

Cu adâncă durere anunţ decesul după o lungă suferinţă a dragei mele mame,
COSTAR AURELIA.
Dumnezeu s-o odihnească în pace! Slujba de înmormântare va avea loc astăzi, 29 mai 2019, la ora 13,00 la Casa Funerară Rostyl, str. Cocorilor.
Camelia

Mă despart cu durere în suflet de soţia mea
LEUCIAN CORNELIA,
la vârsta de 81 ani
după 62 ani petrecuţi împreună.
S-a stins din viaţă aşa cum şi-a dorit fără suferinţă, atât pentru ea cât şi pentru cei din jur. Draga mea, laşi în urma ta multă durere şi tristeţe pe care le voi purta cu greu în zilele ce mi-au mai rămas din această viaţă! Îţi mulţumesc pentru toate sacrificiile tale!
Slujba de înmormântare va avea loc astăzi, 29 mai 2019, ora 14:00, la Casa Funerară Rostyl din str. Cocorilor nr. 27, iar înhumarea la Cimitirul Eternitatea (UTA). Dumnezeu să o odihnească în pace!
Al tău soţ, Mihai

CONDOLEANŢE

Lăsându-ne cu inimile îndurerate şi triste, a plecat dintre noi, pe drumul fără întoarcere, după o suferinţă nedreaptă, cel care a fost dragul nostru frate,
PÉTERFI ANDRÁS.
Vei rămâne veşnic în inimile noastre. Te iubim şi acum la fel de mult şi nu te vom uita niciodată. Îngerii să te păzească!
Fratele, Péterfi Árpád cu familia

O fiinţă dragă nouă a luat calea spre cer. Îndoliaţi în suflete şi plini de durere ne despărţim de cel care a fost fratele nostru,
PÉTERFI ANDRÁS.
Vei rămâne veşnic în sufletele noastre. Dumnezeu să te odihnească în pace şi să îţi vegheze somnul etern!
Fratele, Péterfi Gergely cu familia

Cu profundă tristeţe şi regret îmi iau rămas bun de la cel care a fost,
PÉTERFI ANDRÁS.
Să-ţi fie ţărâna uşoară şi memoria binecuvântată!
Cumnata, Péterfi Ilona

O lumânare aprinsă şi un gând plin de regrete pentru cel care a fost,
PÉTERFI ANDRÁS.
Vei rămâne veşnic în inima mea!
Nepotul, Péterfi Attila

Regretăm profund dispariţia celui care a fost bunul nostru coleg,
PÉTERFI ANDRÁS.
şi suntem alături în aceste momente dureroase de familia îndoliată. Dumnezeu să-l odihnească în pace!
Colegii de la AQUA CONSTRUCT

Dragă mami,
cu lacrimi în ochi şi mult dor în suflet îmi iau rămas bun de la tine cea care ai fost mama mea dragă,
LEUCIAN CORNELIA,
dorindu-ţi drum lin printre stele şi odihnă veşnică. Îţi mulţumesc pentru dăruirea ta totală şi pentru faptul că ai fost prietena, confidenta, călăuza şi stâlpul vieţii mele. Sacrificiile tale vor fi mereu un exemplu pentru mine.
Mulţumim din suflet pentru tot ce ai făcut pentru noi!
A ta iubită fiică Mihaela alături de ginerele Gheorghe Orodan

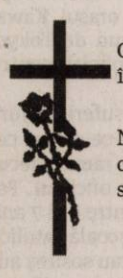

Cu adâncă durere în suflet deplângem trecerea în nefiinţă a iubitei noastre mătuşi,
CORNELIA LEUCIAN.
Ne rugăm ca Bunul Dumnezeu să o odihnească în pace, iar familiei îndurerate să îi aline suferinţa!
Victoria Popa, Smaranda şi Liliana împreună cu familiile

Un suflet bun s-a ridicat la cer, al mamei tale dragi,
LEUCIAN CORNELIA.
Suntem alături de tine şi familia ta, naşa noastră dragă Orodan Mihaela, rugându-l pe Bunul Dumnezeu să te aline. Sincere condoleanţe!
Familia Bodea

COMEMORĂRI

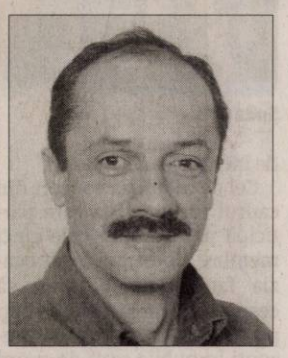

Astăzi, 29 mai se împlinesc 5 ani de când am pierdut cea mai de preţ fiinţă din viaţa mea, pe iubitul meu băiat,
ing. STRĂIN MIRCEA ŞTEFAN.
Dumnezeu să-l odihnească-n pace!
Îndurerata lui mamă, Iuliana Străin

Trecerea timpului nu aduce uitare, ci dor nemărginit în inimile noastre acum când se împlineşte un an de când ne-a părăsit iubitul nostru soţ şi tată,
CSÉCS FRANCISC – RUDOLF.
Nu te vom uita niciodată!
Soţia Luci şi fiul Tibi

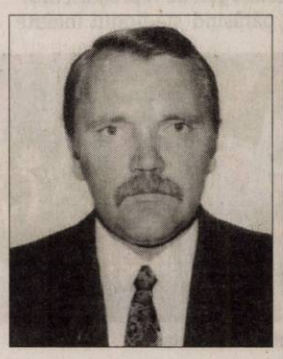

Anunţurile de deces se publică GRATUIT!

S-a scurs un an de suferinţă de când iubita noastră fiinţă s-a dus la Dumnezeu, dar noi o vom iubi mereu. Parastasul de pomenire a celei care a fost
VETURIA STĂNCIOIU
va avea loc pe 1 iunie 2019, orele 12,00 la Catedrala Nouă. Mulţumim celor care au cunoscut-o şi ne vor încălzi sufletele cu prezenţa lor.
Fiul Dan şi soţul Ion

GARSONIERE

• **A A** achiziţionez garsonieră, apartament 1 cameră, cash, ☎0746.055.126, ☎0755.483.216. 179655

• **Cumpăr cu** plata pe loc garsonieră, apartament 1 cameră, ☎0721.670.839. 219472

AP.2 CAMERE-ARAD

• **A A** Achiziţionez apartament 2,3,4 camere cash, ☎0746.055.126, 0755.483.216. 178868

• **Cumpăr cu** banii jos apartament 2- 3 camere, 0742.781.651. 219471

• **Vând apartament** două camere, renovat, mobilat în Gurahonţ. Telefon ☎0743.403.165. 214502

• **Vând apartament** 2 camere, neamenajat, Arad, str. Măgurei Bl. N1- 3. Preţ 37.000 Euro/negociabil. Tel. 0741.158.777. 225628

• **Vând apartament** 2 camere, Romanilor, et. 2, amenajat, 37.000 Euro. Tel. ☎0744.849.390. 225949

• **Vând apartament** 2 camere, zona 300, et. 3, decomandat, amenajat, 46.900 Euro, 0744.849.390. 225950

AP.3 CAMERE-ARAD

• **Vând apartament** 3 camere, semidecomandat, etaj 2, amenajat, mobilat, utilat. Preţ 44.000 Euro/negociabil. Tel. 0741.158.777. 225630

• **Vând apartament** 3 camere, intim, etaj 5 din 10, cu lift, decomandat, 2 băi, balcon, Preţul 55.000 Euro/negociabil, ☎0741.158.777. 225640

• **Vând apartament** 3 camere, central (Tudor Vladimirescu), et. 1, 114 mp, intrare auto, 62.000 Euro, 0733.632.595. 225928

APARTAMENT LA CASĂ

• **Vând 6** încăperi, 2 băi, 206 mp, ultramodern, Primărie, ☎0722.257.409. 223159

CASE-ARAD

• **Cumpăr casă** din cărămidă 4 camere (intrare auto), modernă, cu utilităţi, zona Grădişte, Aradul Nou, Vladimirescu. Telefon 0756.495.174. 225926

• **Vând casă** bătrânească cu grădină în Sânicolaul Mic str. Clopotului şi apartament cu 1 cameră cu încălzire proprie la parter, 0754.427.033, 0742.934.049. 223120

• **Vând/ schimb** casă în Grădişte cu apartament 2 camere, ☎0752.332.644. 217040

VILE-ARAD

• **Vând vilă** deosebită în Cuvin, compusă din demisol, parter, etaj şi mansardă. Merită văzută. Tel. 0740.512.942. 226209

• **Vând vilă** mare cu deal şi o casă mare în com. Covăsânţ, toate utilităţile. Informaţii telefon 0745.862.758, 0746.121.811, preţ negociabil la faţa locului. 222808

• **Vilă 6** camere, Grădişte, 3 băi, teren, 424 mp, ☎0722.257.409. 225916

SPAŢII COM-ARAD

• **Vând spaţiu** comercial str. Spitalului, intrare din stradă, suprafaţă 95 mp. Preţ 125.000 Euro/negociabil, ☎0741.158.777 225639

TERENURI LOCAL

• **Cumpăr pământ** agricol raza municipiului Arad. Telefon 0745.895.483. 205767

• **Vând loc** de casă în Bujac, str. Orizont, 1.600 mp, FS- 28 ml. Preţ 35 Euro/mp/ negociabil, ☎0741.158.777. 225636

TERENURI JUDEŢ

• **Cumpăr teren** arabil la Curtici, Vladimirescu, Zimand, Pecica, Horea, Arad- Iratoş, Zădăreni, 0733.632.595. 225929

• **Vând teren** arabil la Şiria 2,3 ha în tarla 177/654, lucrat. Preţ 7.000 Euro/ha, ☎ 0741.158.777. 225631

• **Vând teren** arabil, Curtici, suprafaţă 2,21 ha. Preţ 7.000 Euro/ha, ☎0741.158.777. 225633

• **Vând urgent** 2.900 mp vie Şiria- Galşa în tarla 359/1647/10/5. Preţ 3.500 Euro, ☎0741.158.777. 225635

IMOBILE CHIRII

• **Închiriez apartament,** central, str. Lacului, etaj I, 2 camere, bucătărie, baie, termotecă, amenajat. Preţ 275 Euro/lună/negociabil, ☎0741.158.777. 225637

• **Închiriez apartament,** central, str. Lacului, parter, suprafaţă 100 mp- pentru sediu firmă, persoane fizice. Preţ 300 Euro/negociabil, ☎0741.158.777. 225638

• **Închiriez apartament** la casă, Pârneava. Tel. 0758.268.603. 225903

• **Dau în** chirie (sau vând) casă cu etaj (265 mp utili), zonă centrală (Podgoria). Ideal sediu firmă. Tel: 0722.293738. 165090

• **Dau în** chirie cameră, bucătărie, baie, intrare separată. Tel. 0725.045.433. 226202

SPAŢII COM-ARAD

• **Închiriez spaţii** (comerţ- birouri) 28 mp (parter) şi subsol (pivniţă) 75 mp/ h= 2,4 m, utilităţi, zonă centrală, Săntana. Relaţii: 0742.057.812. 225905

SCHIMB LOCUINŢE-ARAD

• **Schimb cu** apartament în Arad sau vând casă la 30 km de Arad, 2 corpuri de clădire, anexe gospodăreşti, suprafaţă teren 2.900 mp. Telefon 0740.755.424. 223833

• **Schimb/ vând** casă 4 camere, coridor, pivniţă, singur în curte. Doresc apartament 2 camere+ diferenţă, ☎0770.520.328. 226193

OFERTE LOCURI DE MUNCĂ

• **Angajăm distribuitori** presă. Telefon 0720.400.350, 0723.121.665.

• **Angajăm electricieni,** tehnicieni, instalatori, muncitori necalificaţi. Salar motivant. Tel. 0728.145.037.

• **Depozit de** logistică angajează operatori spălătorie ambalaje. Tel. 0733.103.684. 223815

• **Firmă construcţii** angajează zidari, cofrador pentru lucru (1 an) Franţa, experienţă, ☎0034643954722.

• **Hotel angajează** cameristă, ajutor bucătar, bucătar. Informaţii la telefon: 0257- 287777.

• **Vrei să lucrezi** într-un mediu plăcut? Vino să faci parte din echipa restaurantului unui hotel de trei stele din zona centrală. Se caută ospătar(ă) şi se asigură salarizare atractivă. Telefon: 0744.608032.

PRESTĂRI SERVICII

• **Construcţii case,** tencuieli, zugrăveli, rigips, izolaţii acoperiş, termoizolaţii, consolidări, ☎0740.696.157. 219140

• **Executăm construcţii,** renovări interior-exterior, zugrăveli, acoperişuri, betonări, parchetări, ☎0726.253.830. 226194

CONSTRUCŢII

• **Aaduc balast,** nisip, sort, ridic moloz, pământ, piatră, maniţă, 0747.206.371. 219504

• **Aduc la** domiciliul clientului nisip, balastru, sort, griblură. Tel. 0775.163.673. 223832

• **Aduc nisip,** balast, sort, griblură, gunoi grajd, ridic moloz, ☎0758.708.622. 218514

AUTO ROMÂNEŞTI

• **Vând Logan** 2004 benzină 1.4, 100.000 km, stare bună, 0725.512.999. 224777

ANIMALE,PĂSĂRI

• **Vând capră,** 2 iezi (2,5 luni). Tel. 0725.045.433. 226203

• **Vând 5** purcei, rasă de carne, Săntana. Tel. 0757.544.664. 226186

PIERDERI

• **Pierdut certificat** constatator nr. 37121/ 13.11.2015 eliberat de ONRC Arad pentru SC Tehnicsat N&M SRL. Îl declar nul. 226159

• **Pierdut Certificat** de înregistrare având nr. J02/624/2003 şi CUI: 15450194, emis de Registrul Comerţului Arad pentru Magnat Service S.R.L. Îl declarăm nul. 226213

• **Pierdut Certificat** de înregistrare nr. B 3269810 aparţinând Avantaj Construcţii Decor S.R.L.- D. Îl declar nul. 226216

• **Pierdut legitimaţie** de călătorie gratuită, eliberată de CTP Arad, pe numele Rus Elisabeta. O declar nulă. 226176

• **S.C. Master** Auto Grup S.R.L., pierdut autorizaţie de funcţionare şi orar de funcţionare pentru punct lucru din Arad, str. Iuliu Maniu nr. 202. Le declar nule. 226207

DIVERSE

• **Vând bicicletă** electrică Lopifit import nouă. Telefon 0740.221.415. 222498

• **Vând covor** stare excepţională 2x3 verde cu model, covoraş mic acelaşi model. Se oferă draperie asortată, perdea şi 2 huse de pernă decorativă. Preţ total 550 lei. Tel. 0733.783.107. 223125

• **Vând uşi** şi geamuri termopan antiefracţie, izolate termic şi fonic, Anglia, cu vitralii şi sticlă ornamentală, tâmplărie 11 camere noi şi second- Lipova, ☎0744.796.542. 214020

• **Vând cap-tractor** şi semiremorcă maca DAF XF 105 şi utilitară 3,5 tone cu frig, marca IVECO. Telefon: 0745.564.082.

SERVICII FUNERARE

NOSFERATUM
SERVICII FUNERARE COMPLETE
Arad, str. Ghiba Birta nr. 26 - Tel.: 0752 10 11 12; 0357 80 48 38
e-mail: nosferatumarad@yahoo.com
NON STOP www.nosferatum.ro
TRANSPORT GRATUIT ÎN MUNICIPIUL ARAD ŞI ORAŞUL PECICA
* Sicrie la preţ de producător;* Înmormântări GRATUITE – doar pe baza cuponului de pensie; * Consultanţă şi medic constatator; * Rezolvăm actele la spital, primărie, casă de pensii, C.A.R.P.; * PRELUĂM DECEDAŢII DE LA MORGĂ; * Igienizare, cosmetizare, îmbălsămare, incinerarii, REPATRIERI, CAPAC FRIGORIFIC; * CAPELA CIMITIR ETERNITATEA (UTA)! * Borduri, monumente funerare, mozaic, marmură, granit.

Momoa la primul sezon din GOT FOTO: INSTAGRAM

Jason Momoa, prea sărac

BELFAST. Actorul Jason Momoa a distribuit pe Instagram o fotografie realizată în timpul filmărilor la primul sezon din seria „Game Of Thrones" (GOT) și le-a povestit fanilor săi că la acea vreme era „prea falit ca să zboare spre casă", relatează marți Press Association.

Vedeta din „Aquaman" este în prezent un actor celebru de la Hollywood, însă în 2011, când interpreta personajul Khal Drogo în seria epico-fantastică produsă de HBO, era mai puțin cunoscut. Momoa, în vârstă de 39 de ani, a publicat pe Instagram o fotografie în care apare stând culcat în partea din spate a unei camionete în timpul unei pauze de filmări la GOT, în Irlanda de Nord. El a povestit că atât el cât și prietenul său cel mai bun, Brian Andrew Mendoza, nu își permiteau să zboare înapoi în Statele Unite așa că au închiriat o camionetă și au condus prin Irlanda.

„Atât de multe povestiri și oameni minunați. Prețuiesc acele vremuri", a completat vedeta. **SURSA: AGERPRES**

Deţinuţi morţi în Brazilia

BRASILIA. Cel puțin 42 de deținuți din Brazilia au fost găsiți morți luni în patru închisori din orașul Manaus din jungla Amazoniană, unde o luptă între bandele rivale din închisori a dus la moartea altor 15 deținuți cu o zi înainte, au anunțat autoritățile, relatează Reuters.

Forțele federale speciale au fost trimise lui Manaus într-un efort de stopare a violenței. Confruntările din închisori se răspândesc adesea rapid în Brazilia, unde bandele de droguri au controlul de facto asupra aproape tuturor închisorilor.

În ianuarie 2017, aproape 150 de deținuți au murit în trei săptămâni de violențe în nordul și nord-estul Braziliei, în timp ce bandele locale, sprijinite de două dintre cele mai mari facțiuni de droguri din Brazilia, s-au masacrat reciproc. **SURSA: MEDIAFAX**

Camuflat

Un tânăr ciuhurez a fost surprins ascuns printre frunze în grădina zoologică din Wroclaw. FOTO: EPA

Bijuterii uitate în avion

CANNES. O asistentă a cântăreței britanice Rita Ora, care trebuia să-i aducă valoroasele bijuterii la Festival de Film de la Cannes, le-a lăsat în bagajul de mână uitat în avion, relatează online ziarul spaniol El Pais. Săptămâna trecută, asemeni altor actori și cântăreți, Rita Ora a fost văzută la diferite evenimente. desfășurate în cadrul Festivalului de Film de la Cannes. Cântăreața britanică a participat la o cină organizată de Michael Kors, sau a cântat și a pozat la evenimentul unei mărci de înghețată.

Rita Ora FOTO: EPA

La toate aceste evenimente, vedeta britanică a purtat bijuterii impresionante bătute în diamante, mai ales coliere. Totuși în spatele acestui set de bijuterii se află și o poveste de abia acum dezvăluită.

Bijuteriile uitate în avion erau în valoare de 3,5 milioane de euro și erau împrumutate de la mari case de modă cu care cântăreața are contract pentru a fi purtate la evenimente mondene. Când și-a dat seama că le-a uitat, era deja prea târziu, iar avionul zburase înapoi la Londra. **SURSA: AGERPRES**

Rapperul a lipsit la audiere

PARIS. Rapperul american Chris Brown a lipsit marți la audierea pe care o avea programată la Paris într-un caz în care este acuzat de viol, arată platforma Yahoo.

Chris Brown FOTO: EPA

Chris Brown era convocat în fața instranței, dar nu a ajuns la tribunal la dat stabilită. Muzicianul și prietenii săi au fost eliberați fără să fie puși sub acuzare în luna ianuarie, dar femeia care i-a reclamat și-a susținut în continuare versiunea astfel că poliția l-a convocat pe Brown pentru o confruntare cu cea care îl acuză de viol. În 2009, Brown a fost condamnat după ce a bătut-o pe Rihanna, partenera sa din acel moment.

Dacă va fi găsit vinovat, Brown, în vârstă de 29 de ani, riscă o pedeapsă de până la 15 ani de închisoare, potrivit legislației franceze. Fapta ar fi avut loc în noaptea de 15 spre 16 ianuarie, într-un hotel de lux din Paris. Artistul ar fi cunoscut-o pe presupusa victimă într-un club de noapte și ar fi convins-o să îl însoțească în camera de hotel, împreună cu mai multe femei. Tânăra spune că a fost violată după ce a rămas singură cu rapperul.

De ea ar fi abuzat și un prieten al lui Chris Brown, precum și garda de corp a rapperului. **SURSA. MEDIAFAX**

Elevă ucisă în Kawasaki

KAWASAKI. O elevă a fost ucisă și 12 au fost înjunghiate marți de un bărbat într-o stație de autobuz dintr-un oraș situat în apropiere de capitala Japoniei, Tokyo. Trei adulți au fost răniți, iar unul dintre ei nu prezintă semne vitale după incidentul din orașul Kawasaki, situat la sud de Tokyo, a declarat un oficial pentru Reuters.

Investigații FOTO: EPA

Două fete au suferit leziuni ușoare, în timp ce starea celorlalte eleve a rămas necunoscută, a spus oficialul. Fetele, cu vârste între 6 și 7 ani, erau eleve la o școală catolică privată și așteptau sosirea autobuzului școlar, a adăugat Kyodo. Suspectul, un bărbat cu vârsta între 40-50 de ani, a fost reținut la fața locului și s-a rănit grav după ce s-a înjunghiat în gât, a informat televiziunea națională NHK. **SURSA: MEDIAFAX**

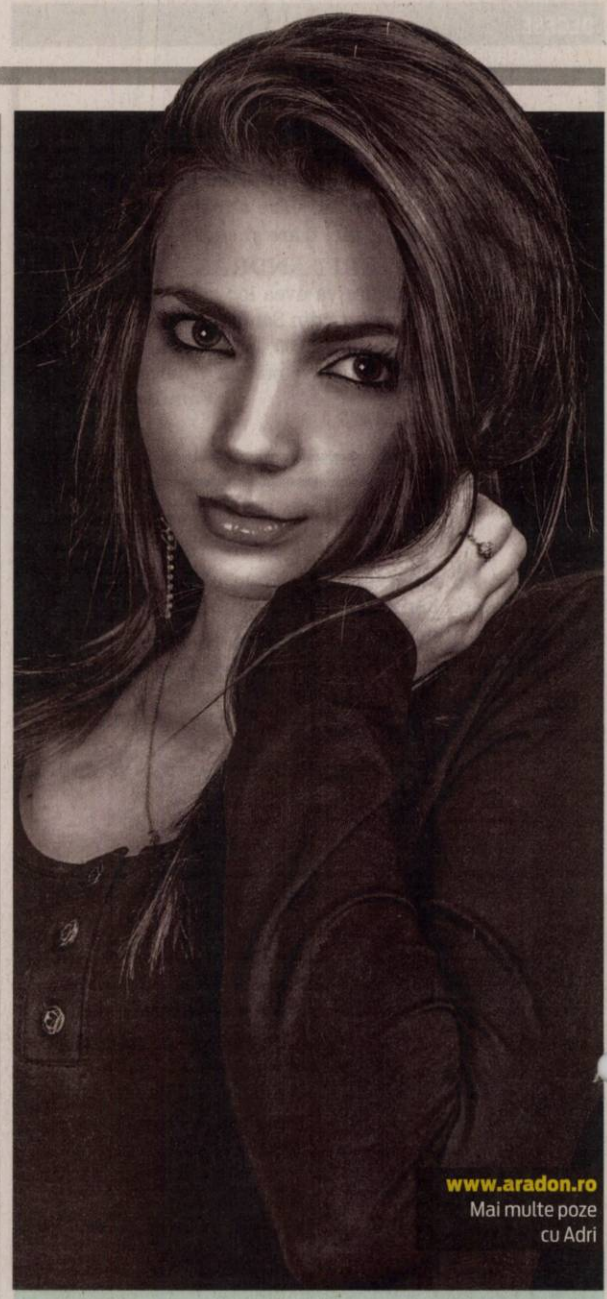

Adri

Pasiunile ei sunt muzica și dansul. FOTO: OVI D. POP

www.aradon.ro
Mai multe poze cu Adri

Fanii cer biletele înapoi

Fanii Spice Girls încep să ceară înapoi banii pe bilete după al doilea concert cu probleme al trupei.

Spice Girls FOTO: EPA

CARDIFF. Fanii Spice Girls încep să ceară înapoi banii pe bilete după ce al doilea concert al trupei a avut, luni, aceleași probleme de sunet pe care artistele le-au recunoscut și la spectacolul care a inaugurat noul turneu al formației, arată The Sun.

Și după concertul susținut de Spice Girls pe Stadionul Principatului din Cardiff s-au auzit voci care s-au plâns că au asistant la un spectacol la care nu au putut să audă prea bine muzica. La primul spectacol al trupei susținut după șapte ani de pauză, la Dublin, o parte a publicului a făcut același gen de reproșuri, mulți părăsind stadionul înainte de încheierea recitalului.

Cel de-al doilea concert din cadrul turneului la care participă patru dintre cele cinci membre ale trupei a dat ocazia fanilor nemulțumiți să ceară returnarea banilor dați pe bilete. Dar nu toți cei prezenți în public sunt de acord cu reproșurile, unii dintre fani arătându-se încântați pe rețelele sociale că au asistat la ”un show fantastic” sau la un spectacol ”fenomenal”.

Spice Girls Mania FOTO: EPA

Fără Victoria

Trupa Spice Girls a demarat vineri o serie de 13 concerte. Victoria Beckham nu va lua parte la turneul care a debutat la Dublin, în Irlanda, pe rețelele de socializare, dar le-a transmis fostelor sale colege succes.

Formația Spice Girls, creată în 1994, a cunoscut succesul după lansarea primului single, „Wannabe", în 1996, acesta situându-se pe primul loc în topurile muzicale din 30 de țări. Albumul de debut, „Spice", a fost vândut în peste 31 de milioane de copii la nivel mondial. Acesta este, de altfel, cel mai bine vândut album al unui grup muzical feminin din istorie. Astfel s-a născut un fenomen internațional similar Beatlemaniei, „Girl Power". Pe 31 mai 1998, în plin turneu, Geri Halliwell a anunțat că va părăsi trupa. Cele patru membre rămase - Victoria Beckham, Melanie Brown, Emma Bunton, Melanie Chisholm - au lansat un al treilea album în 2000, „Forever", iar trupa s-a destrămat în februarie 2001. Ultimul album de studio al trupei, „Forever", a avut mult mai puțin succes decât primele două, în parte din cauza schimbării genului muzical abordat, din pop adresat adolescenților înspre R&B. În 2007, cântărețele s-au reunit pentru o scurtă perioadă de timp, pentru turneul „Return of the Spice Girls", care s-a bucurat de un enorm succes.

De asemenea, Mel B - Scary Spice, Victoria Beckham - Posh Spice, Emma Bunton - Baby Spice, Geri Halliwell - Ginger Spice și Melanie C (Chisholm) - Sporty Spice s-au reunit pentru un scurt recital în anul 2012, la ceremonia Jocurilor de Vară de la Londra. Mai târziu în același an, un musical, „Viva Forever", a avut premiera în capitala britanică. **SURSA: MEDIAFAX**

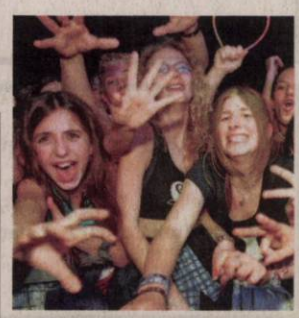

Fani ai trupei FOTO: EPA

FONDAT 1989, APARE LA ARAD, TEL. 0257/041.151, E-MAIL: REDACTIA.JURNALARADEAN@INFORMMEDIA.RO; PUBLICITATE.JURNALARADEAN@INFORMMEDIA.RO

Mara Guler şi povestea recordurilor ei uluitoare

PAGINA 7

JURNAL ARĂDEAN

Târg cu cărţile deschise, în Piaţa Avram Iancu

PAGINA 5

JOI
30 MAI 2019
ANUL XXXI, NR. 8330
12 PAGINI - 1,99 LEI

23° Temperaturile se vor situa între 12 şi 23 grade. Vântul va sufla cu 10 km/h.

DIMINEAŢA | AMIAZA | SEARA

Cifrele violenţei în Arad

Început de 2018: mai puţine furturi înregistrate, mai multe loviri şi violenţe şi o singură crimă în municipiu - cea din Vlaicu.

ARAD. A fost „zarvă" mare la începutul acestui an pe reţelele de socializare în ceea ce priveşte furturile care au avut loc în Arad. Nu trecea zi fără să fie postat un videoclip ori fotografii în care erau surprinse persoane în timp ce furau, fie că erau în magazine din Arad, fie că furau din autoturisme ori din scara vreunui bloc, oamenii sperând ca în acest fel, făcând imaginile publice, cei de pe reţele de socializare vor recunoaşte hoţii. O modalitate mult mai simplistă decât cea a sesizării Poliţiei în legătură cu furturile. Lucrurile însă s-au mai liniştit pe reţelele de socializare, imagini cu oameni care comit furturi nu au mai fost publicate atât de des, în comparaţie cu primele două luni ale acestui an.

Statistica Inspectoratului de Poliţie Judeţean (IPJ) Arad ne arată că în primele patru luni ale lui 2019 au fost înregistrate 803 furturi, dintre care 535 în municipiu, iar anul trecut, în aceeaşi perioadă, au fost comise mai multe furturi: 904, dintre care 595 au avut loc în municipiu.

Cele mai multe furturi comise în Arad sunt cele din autoturisme. O parte din vină o poartă cei care îşi lasă la vedere bunurile în autovehicule, chiar dacă că este vorba doar despre o pereche de ochelari de soare. Unul dintre sfaturile poliţiştilor arădeni este să nu lăsaţi obiecte de valoare în maşini: portofele, genţi, telefoane, laptop-uri, tablete etc. şi să vă încuiaţi autovehiculele chiar şi în staţia peco când mergeţi la casă pentru a achita contravaloarea combustibilului, iar geamurile maşinii trebuie închise, nu lăsate deschise sau întredeschise, închiderea maşinii fiind obligatorie după ce aţi parcat-o. /P.6

A picat la vot FOTO: JA

Contre în CJA pe sănătate

ARAD. Grupul consilierilor judeţeni PSD-ALDE a propus o colaborare între Consiliul Judeţean şi Primăria Arad, colaborare prin care municipalitatea să aloce bani pentru investiţii în Spitalul Judeţean Arad. Propunerea lor s-a lovit de refuzul celor de la PNL. /P.3

Călin Dan, despre Michelangelo

ARAD. Călin Dan, artist vizual, curator, director al Muzeului Naţional de Artă Contemporană şi absolvent al CN „Moise Nicoară" le va povesti elevilor din acest colegiu despre Michelangelo Buonarrotti. /P.5

Au curs amenzile FOTO: JA

1.000 de amenzi în cinci luni

ARAD. De la începutul anului până în prezent, poliţiştii locali arădeni au aplicat peste 1.000 de sancţiuni pentru nerespectarea normelor de circulaţie în municipiu. /P.6

17212
9 771220 748034

Mai multe foto pe www.jurnalaradean.ro

Produse autohtone vs import

Au apărut tot mai multe fructe pe mesele din Piaţa Mihai Viteazul. Oferta este generoasă, fie că vorbim de produse autohtone, fie din import. Rămâne la latitudinea fiecărui cumpărător să îşi aleagă ţara de proveniență a produsului. De exemplu, poţi să cumperi cireşe ori căpşuni de la producătorii locali din judeţ, ori de la cei care le aduc din alte ţări. Preponderent, în piaţă veţi găsi fructe şi legume aduse din Italia, Grecia ori Macedonia, dar şi din America de Sud, respectiv, Argentina şi Chile. FOTO: VALI GORAN

Interimarii de până acum din fruntea Aradului

Un primar şi doi viceprimari. Atâţi interimari a avut Primăria Arad din anul 1992 şi până în prezent.

ARAD. Gheorghe Falcă pleacă de la conducerea Primăriei Arad, al cărei destin, cot la cot cu cel al întregului municipiu, l-a dictat din anul 2004 încoace. Alegerea lui pentru unul dintre fotoliile de europarlamentar va elibera scaunul său de edil şef în maxim 30 de zile. Acesta va reveni, pe perioada care a mai rămas până la alegerile locale, adică un an de zile, viceprimarului Călin Bibarţ, urmând ca Primăria să se descurce probabil până la următorul scrutin cu un singur vice, Bognar Levente. O situaţie prin care Primăria Arad a mai trecut o singură dată, în perioada lui Dumitru Branc. Atunci, problemele cu justiţia ale primarului Branc l-au îndepărtat pe acesta din funcţie, moment în care locul său la conducerea Municipiului Arad a fost luat de vicele Valentin Paul Neamţ. Se întâmpla în aprilie 1998, moment la care Dumitru Branc, primar PNŢCD, a dispărut efectiv din Arad, iar Valentin Paul Neamţ a devenit primar din partea PNL. Cei doi viceprimari de atunci erau Ioan Darida (UDMR) şi Sorin Neamţu (PSDR), acesta din urmă luând locul vicelui Valentin Paul Neamţ.

Nicio altă rocadă la vârful Primăriei Arad nu a mai avut loc din 1998 până acum, fie ea forţată sau nu. /P.3

Panouri nepotrivite FOTO: JA

Frumuseţea unei clădiri, ştirbită

ARAD. Nu e decât un pas de la reabilitarea reuşită a unui imobil la compromiterea întregului demers al proprietarilor. O demonstrează (şi) clădirea situată pe Calea Iuliu Maniu la numărul 20. /P.3

Premiate la un concurs naţional

RÂMNICU VÂLCEA. Elevele Mădălina Miclea de la „Peda" şi Irina Borca de la „Moise" au fost recompensate cu menţiune, respectiv premiul special la etapa naţională a Concursului Interdisciplinar de Cultură şi Spiritualitate Românească. /P.5

Cine a fărâmiţat voturile?

ARAD. Scrutinul pentru alegerile europarlamentare a venit ca un şoc pentru unele partide care mizau pe un anumit bazin electoral şi o prezenţă scăzută la urne. Prezenţa mare, dar şi fărâmiţarea voturilor a făcut ca unii să piardă procente esenţiale. /P.4

Cristian Păcurar FOTO: FAN

Păcurar a ajuns la „spovedanie"

ARAD. Antrenorul secund al UTA-ei, Cristian Păcurar, a vorbit, ieri, despre lucrurile bune şi mai puţin bune făcute de el la cârma echipei. A vorbit în procente despre realizări şi nerealizări, concluzia fiind că a fost pe minus. /P.7

Se toarnă asfaltul!

Drumul care leagă localitatea Neudorf de judeţul Timiş este aproape finalizat. În toamna anului trecut, acesta a intrat în proces de modernizare, iar acum se lucrează la aşternerea stratului de uzură. Constructorul spune că, în cel mult două săptămâni, vor fi terminate toate lucrările care au mai rămas de executat, inclusiv accesul la drumurile agricole şi marcajele rutiere. /P.6 FOTO: A.G.

Inform Media Press SRL
JURNAL ARĂDEAN | ARAD ONLINE www.aradon.ro

Ne mărim echipa!

Căutăm colegi pentru următoarele posturi:

- **distribuitori presă**
  în cartierele Aradul Nou, Podgoria, Pârneava, alte zone ale Aradului

Depunerea CV-urilor la adresa de e-mail: **hr@informmedia.ro**, sau ☎ **0728.284.737, 0723.121.665**

Solicitantul este de acord cu utilizarea datelor sale personale conform regulamentului GDPR al firmei noastre publicat de site-ul Inform Media Press.

(828)

Remember: 30 mai

1431 Ioana d'Arc, eroina naţională a Franţei, a fost arsă pe rug (n. 1412)

1593 A murit Christopher Marlowe, dramaturg englez (n. 1564)

1640 A murit Peter Paul Rubens, pictor şi desenator olandez (n. 1577)

1672 S-a născut Petru cel Mare, ţar al Rusiei (d. 1725)

1744 A murit Alexander Pope, poet englez (n. 1688)

1770 A murit François Boucher, pictor şi desenator francez (n. 1703) 1778 A murit Voltaire, filosof şi scriitor iluminist (n. 1694)

1929 S-a născut **Doina Cornea,** membru fondator al Alianţei Civice (d. 2018)

1945 După ce la 14 mai 1945 regimul comunist declanşase procesul primului lot de aşa numiţi „criminali de război", la 30 mai 1945 a început procesul ziariştilor „criminali de război şi vinovaţi de dezastrul ţării" Printre cei acuzaţi se aflau Pamfil Şeicaru, Radu Demetrescu Gyr, Nichifor Crainic. Sentinţa în acest "proces" a fost pronunţată la 4 iunie 1945

Doina Cornea FOTO: FAN

1960 A murit scriitorul Boris Pasternak (1890)

1983 S-a născut actriţa Jennifer Ellison

1989 S-a născut actorul Kevin Covais

1992 Guvernul României a recunoscut Republica Bosnia şi Herţegovina ca stat independent

Întreruperi de curent

Vineri, 31 mai 2019. În judeţ, h 9 – 17: Zona Nădlac-Şeitin – staţii de pompare.

Telefoane utile

☎ INFORMAŢII TELEFONICE: 118.932; ☎ROBOT: 1958; ☎ APEL UNIC DE URGENŢĂ (SALVARE, POLIŢIE; Pompieri): 112; ☎ PRIMĂRIA MUNICIPIULUI ARAD: Program de relaţii cu publicul (camera 5) luni-joi între 8-18; vineri între 8-16. Tel. centrală: 0257/281.850; ☎ Delgaz Grid (fost E.ON) - Dispecerat de urgenţe: 0800.800.928 şi 0265.200.928; ☎ DERANJAMENTE CURENT ELECTRIC: 0257/929; ☎ INFORMAŢII CFR: 0257/231.777; ☎ PROTECŢIA CONSUMATORULUI: B-dul Revoluţiei, nr. 50. Telefon: 0257/257.049; ☎ POLIŢIA LOCALĂ: 0257/939.

Sudoku

REGULI: În fiecare bloc sunt câteva cifre între 1 şi 9, stabilite dinainte. Acestea trebuie completate cu cifrele lipsă, în aşa fel încât fiecare număr să figureze o singură dată. De asemenea, cifrele de la 1 la 9 trebuie să figureze o singură dată atât pe rândurile orizontale cât şi pe coloanele verticale ale celor nouă blocuri luate împreună.

ÎNCEPĂTORI

4							6	2
	9	3			2			
						4		5
	4						8	
8				6	3			4
	3	9		1	8			7
	6					3		8
1	2							
				8	5			

AVANSAŢI

		5					3	
					5			
	3	6		4			8	
4						5		1
	8							4
				9			6	
		7		1				
	6		2		4			
		1			8	7	5	6

Soluţiile jocurilor din numărul precedent:

ÎNCEPĂTORI

9	4	8	3	7	6	5	1	2
2	7	6	1	5	4	9	8	3
3	1	5	2	8	9	7	6	4
5	8	7	4	6	1	3	2	9
1	3	4	9	2	5	6	7	8
6	2	9	8	3	7	4	5	1
4	6	1	5	9	2	8	3	7
8	5	2	7	4	3	1	9	6
7	9	3	6	1	8	2	4	5

AVANSAŢI

5	2	7	1	9	8	4	3	6
1	3	6	2	4	5	9	7	8
4	8	9	3	7	6	5	1	2
3	1	8	5	6	4	2	9	7
9	4	2	7	8	1	3	6	5
7	6	5	9	3	2	1	8	4
2	7	1	6	5	9	8	4	3
6	9	4	8	2	3	7	5	1
8	5	3	4	1	7	6	2	9

UNDE MERGEM în Arad

Cinema

CINEMA CITY ATRIUM

- **Aladdin, oele 14:10, 15:10, 16:50, 17:50, 19:30, 20:30, 22:10**
- **Blestemul femeii care plânge, ora 21:20**
- **După ce ne-am întâlnit, ora 16:00**
- **Examen de (i)maturitate, orele 13:10, 15:20, 17:30, 19:40, 21:50**
- **Extrem de pervers, şocant de violent şi diabolic, ora 19:00**
- **Focviu, orele 18:20, 20:20, 22:20**
- **Godzilla II. Regele monştrilor, ora 19:50**
- **John Wick: război total, orele 14:30, 17:10, 20:40, 22:30**
- **La cinci paşi de tine, ora 14:20**
- **Miss Bala, ora 13:40**
- **Parcul de distracţii, orele 14:00, 16:00**
- **Războinicii: sfârşitul jocului, orele 14:50, 18:30, 22:10**
- **Shazam!, ora 18:00**
- **Ticăloasele, orele 13:30, 15:40, 17:50, 20:00, 22:00**
- **Uglydolls: păpuşi în bucluc, orele 13:00, 15:00, 17:00**
- **Un detectiv afemeiat, orele 17:00, 19:00, 21:00**

Teatre

TEATRUL „IOAN SLAVICI"

- **„Omul cu mârţoaga"** (Regizor: Laurian Oniga), sâmbătă, 8 iunie, ora 19:00, Sala Mare

Filarmonica

- **Concert simfonic** (dirijor – David Marcian, joi, 6 iunie, ora 19:00, Palatul Cultural

Pieţe şi târguri

Astăzi este zi de piaţă agroalimentară la Curtici, Sebiş, Bata, Cermei, Zădăreni, Ghioroc, Săvârşin, Secusigiu, Sântana, Târnova, Zăbrani, Zerind. **Tot astăzi au loc târguri săptămânale la** Nădlac, Curtici, Sebiş, Cermei, Săvârşin, Secusigiu, Zerind.

Mâine, vineri, se desfăşoară târguri săptămânale la Ineu, Şepreuş, Şimand.

Sănătate

- **Policlinica DR. TURCIN, oferă:** Cardiologie (EKG, Ecografie cardiacă, Doppler vascular, Holter EKG si TA, Test de efort), Oftalmologie **(NOU - chirurgie pol anterior; CV computerizat; optică medicală),** ORL (videoendoscopie), pneumologie, gastroenterologie, neuropsihiatrie, medicină de familie, ecografii generale, Ginecologie. **Telefon: 0257/285510, www.policlinica-turcin.ro**
- **Farmacia GLYKON - UTA,** Bl U 6 (vis-a-vis de biserica în construcţie). Deschis zilnic: luni-vineri 07.00 -21.00 sâmbătă şi duminică 08.00-18.00. **Telefon: 0257/241197.**

Horoscop

BERBECUL (III.21.-IV.20.)
Problemele de control din casa ta ar trebui să fie îngrijorătoare astăzi. Ai grijă să nu te hrăneşti cu concepţiile greşite ale altor persoane în legătură cu această situaţie.

TAURUL (IV.21.-V.20.)
Poţi să te simţi nostalgic când te uiţi prin albume foto, să îţi rearanjezi mobilierul şi să îţi aminteşti trecutul. Mintea ta va atinge anumite nivele emoţionale.

GEMENII (V.21.-VI.21.)
Ai putea funcţiona pe baza unei ipoteze care este doar o reprezentare parţială a adevărului. În efortul tău de a te gândi doar la partea bună a situaţiei, este posibil să nu vezi întregul adevăr.

RACUL (VI.22.-VII.22.)
Pentru că obişnuiţi să vă încredeţi orbeşte în toată lumea dezamăgirile nu vor întârzia să apară. Este necesară o nouă abordare din partea voastră a relaţiilor cu oamenii din jurul vostru.

LEUL (VII.23.-VIII.23.)
S-ar putea să te simţi ca şi cum cineva îţi dă gradul trei într-o anumită misiune. Simţi că eşti acuzat de ceva şi că trebuie să îţi aperi sentimentele.

FECIOARA (VIII.24.-IX.23.)
Ziua de astăzi poate fi plină de „ţi-am spus aşa!". Ai putea da vina pe alţii care nu s-au ocupat de adevărul unei situaţii.

BALANŢA (IX.24.-X.23.)
E posibil ca un coleg de muncă sâcâitor, sau indiferenţa iubitului, sau un prieten bun, să strice calmul acestei zile. Din fericire, tot ceea ce ar putea să te indispună va fi uitat până seara.

SCORPIONUL (X.24.-XI.22.)
Va fi greu să tratezi problemele emoţionale care apar. O forţă puternică înşelătoare este alimentarea iluziei că lucrurile sunt bine atunci când nu sunt cu adevărat.

SĂGETĂTORUL (XI.23.-XII.21.)
Emoţiile tale ar putea fi puternice astăzi şi ai putea sfârşi prin a speria oamenii în loc să te apropii pur si simplu.

CAPRICORNUL (XII.22.-I.20.)
Eşti într-o poziţie dificilă. Lucrurile nu sunt exact ceea ce par. Există şanse mari ca multe experienţe să se bazeze pe dezinformare.

VĂRSĂTORUL (I.21.-II.20.)
Când te confrunţi cu o situaţie emoţională intensă, probabil că vei fugi. Ai prefera să schimbi subiectul cu ceva mai deschis.

PEŞTII (II.21.-III.20.)
Cu abilităţile tale psihice, eşti capabil să arunci o lumină asupra problemelor în care adevărul a fost necunoscut de ceva timp. Poţi să îţi foloseşti sensibilitatea pentru a tăia inima problemei.

„Jurnal arădean" vă ascultă

De luni până joi, între orele 11.00-13.00, la telefonul 0257.212.055, redactorul nostru vă stă la dispoziţie.

ARAD. Nostalgic, **Simion G.,** se întoarce anual acasă, în Aradul drag sufletului său şi, de fiecare dată, constată cât de cenuşiu a ajuns „mica Viena" de odinioară. „Clădiri neîngrijite, edificii lăsate de izbeliţte, un stadion pe care s-au scris pagini de istorie (re)construit de cinci ani şi încă departe de a fi finalizat, ştrandul murdar şi neatractiv, parcurile tot mai puţine şi neîngrijite şi lista e mult mai lungă. Sper că noul primar să facă mai multe decât a mimat că face europarlamentarul Falcă. Pentru a scoate Aradul din întuneric şi a-i reda, măcar parţial, strălucirea interbelică" - spune septuagenarul arădean stabilit în Germania.

Cine ne scapă de cerşetorii tot mai agasanţi de pe străzile centrale ale Aradului? Întrebarea ne este adresată de **Maria V.** domiciliată pe strada Meţianu, căreia îi este teamă să iasă din casă după lăsarea întunericului din pricina acestor cerşetori. „Nici Poliţia Locală, nici Jandarmeria nu fac nimic pentru a ne scăpa de aceşti cerşetori, care devin violenţi dacă nu le dai bani. Am fost înjurată şi scuipată de doi astfel de oameni ai străzii" - spune cititoarea noastră. **JA-D.S.**

Curs valutar

Denumirea valutei	BNR	BCR		BRD		Intesa Sanpaolo Bank		Banca Românească		Patria Bank		Alpha Bank		Casa de schimb LUXOR		Casa de schimb TRESOR	
		C	V	C	V	C	V	C	V	C	V	C	V	C	V	C	V
Euro	4,76	4,69	4,83	4,68	4,83	4,71	4,80	4,73	4,80	4,72	4,80	4,73	4,78	4,73	4,75	4,74	4,76
Dolar SUA	4,26	4,17	4,33	4,17	4,35	4,21	4,30	4,23	4,29	4,20	4,32	4,22	4,30	4,24	4,27	4,24	4,27
Forint	0,0145	0,0139	0,0151	0,0141	0,0149	00144	0,0149	-	-	0,0143	0,0148	-	-	0,0145	0,0146	0,0146	0,0147
Gram aur	176,06																

Vremea

Joi, 30 mai

www.aradon.ro

14° LA ORA 6 — temperaturile se vor situa între 12 şi 14 grade. Vântul va sufla cu 10km/h dinspre SV.

23° LA ORA 18 — temperaturile se vor situa între 22 şi 23 grade. Vântul va sufla cu 7 km/h dinspre NV.

Ziua precedentă

Arad	14-27	Umiditate:	64%
Lipova	14-27	Presiune:	1011 mb
Chişineu-Criş	14-27	Precipitaţii:	90%
Săvârşin	13-26	Vânt:	5 km/h
Sebiş	13-26	Direcţie vânt:	SE

Soarele

Răsare: 05:49
Apune: 21:16

Azi

Temperaturile se vor situa între 12 şi 23 grade. Vântul va sufla cu 10 km/h, dinspre SV.

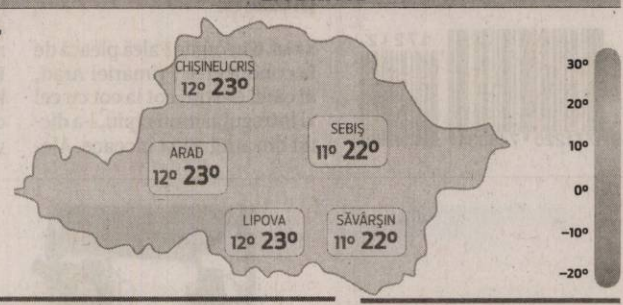

FAZELE LUNII

5.06 · 10.06 · 17.06 · 25.06

JOI	VINERI	SÂMBĂTĂ	DUMINICĂ
12° 23°	15° 21°	14° 23°	16° 26°
averse	furtuni	furtuni	însorit

Calendar

Biserica ortodoxă: Sf. Cuv. Isaachie Mărt. şi Varlaam; Sf. Mc. Natalie
Biserica greco-catolică: Sf. cuv. Isachie
Biserica romano-catolică: Înălţarea Domnului; Ss. Ferdinand, rege; Ioana d'Arc, fc.

Prognoză pentru trei zile

Temperaturile minime vor fi cuprinse între 14 şi 16 grade, iar cele maxime între 21 şi 26 grade.

Temp.minime: 14–16°C
Temp.maxime: 21–26°C

JURNAL ARĂDEAN
B-dul Revoluţiei nr. 62, Arad
BRAT Auditat de BRAT
Reclamaţii difuzare: 0257.241.151

Şef departament publicitate şi departament difuzare: Cristian Sulinţan
Secretariat: 0257.212.090 (centrala), fax - 0257.212.012
Marea publicitate: 0257.280904
Mica publicitate: 0257.210775; B-dul Revoluţiei, nr. 81
Tiparul executat la: Tipografia Inform Média Lapkiadó Kft

Redactor şef: Adriana Barbu (8416) Responsabil de număr: Daniel Scridon
Secretar general de redacţie: Gabriela Groza (8423); Departamente: Eveniment: Alin Gherasim (8417), Ioana Costaş (8414); Valentin Goran (8405); Economic: Andreea Pintea (8415); Social: Diana Duţu (8413); Sport: Daniel Scridon (8424), Leo Sfăra (8422), Dan Lazăr (8406); Cultură: Eugen Rogojan.
Tehnoredactare: Ghizela Şerban (8409), Munteanu Daniel (8411).
REDACŢIE: tel. 0257.212.090 (centrala); fax 0257.212.012, 0257.228.592; e-mail: redactia.jurnalaradean@informmedia.ro, adevaruldearad@informmedia.ro, publicitate.jurnalaradean@informmedia.ro, publicitate.adevarul@informmedia.ro

Frumusețea știrbită a unei clădiri renovate

Nu e decât un pas de la reabilitarea reușită a unui imobil la compromiterea întregului demers al proprietarilor.

ARAD. Calea Iuliu Maniu nr.20. O clădire veche, frumoasă, recent renovată. E o diferență ca de la cer la pământ între ce a fost înainte și ce a ieșit după lucrările de reabilitare a imobilului. Erau două nivele vopsite în două culori (portocaliu și verde!), iar în partea superioară bucăți bune de tencuială căzută. După renovare, clădirea a căpătat un aspect îngrijit, în nuanțe de bej nisipiu. Între blocurile comunistoide ce o flanchează, ar fi o bucurie să o privești. Spunem „ar fi" și nu „este" pentru că, așa cum se întâmplă de obicei pe la noi, nimic nu e perfect. Din păcate.

La scurt timp după finalizarea lucrărilor de reabilitare, comercinații care au magazine la parterul clădirii și-au „agățat" din nou firmele pe pereții exteriori. Firmele vechi, „potrivite" vechiului aspect al imobilului. De ce să le schimbe cu unele noi? De ce să nu știrbească frumusețea clădirii proaspăt renovate cu niște panouri supradimensionate, de un galben strident, montate pe fațadă?

Ce spune Primăria

Am supus atenției Primăriei aspectul clădirii de pe Calea Iuliu Maniu nr.20. Arhitectul șef al municipiului Arad ne-a informat că există o autorizație (nr. 767/2018) pentru reparații fațadă și învelitoare la acest imobil, însă aceasta nu conține și firme sau reclame. „Acea reclamă exista și înainte, dar fațada fiind urâtă și pestriță, probabil că la acea vreme nu a sărit în ochi. Dar acum, fațada fiind frumoasă și renovată, reclama la magazinul non-stop nu prea se potrivește în planul fațadei. Vom lua legătura cu proprietarul, să îl determinăm să își facă o firmă care să se încadreze în culorile existente pe fațadă și în ansamblul clădirii renovate" - a declarat, pentru Jurnal arădean/ Aradon, arh. Radu Drăgan. **JA-D.D.**

Nepăsare sau bătaie de joc? Sigur un exemplu de „Așa NU!" FOTO: D.D.

Interimarii de până acum ai Aradului

Un primar și doi viceprimari. Atâți interimari a avut Primăria Arad din anul 1992 și până în prezent.

Primăria Arad și ai săi lideri FOTO: V.G.

ARAD. Un singur interimar mai găsim în periplul nostru informativ pe la conducerea aleasă a instituției. Vorbim de finalul anului 2008 și începutul anului 2009 (decembrie 2008, respectiv ianuarie 2009), când unul dintre viceprimarii de atunci, Ovidiu Marian (condamnat la închisoare între timp, pentru fapte întreprinse într-o altă funcție) lăsa locul său liber consilierului PDL Geanina Pistru, în condițiile în care pedelistul lua drumul Parlamentului României, fiind ales senator.

Toți ceilalți aleși din fruntea Primăriei Arad și-au dus mandatul până la capăt: primarul Cristian Moisescu (PAC), mandatul 1992-1996, alături de viceprimarul Cristian Sorin Ilea (PNL), primarul Dorel Popa, mandatul 2000-2004, alături de Levente Bognar (UDMR) și Emanoil Voicu (PD), primul mandat al lui Gheorghe Falcă (2004-2008), alături de Levente Bognar și Tiberiu Dekany (PNL), al doilea mandat al lui Gheorghe Falcă, în perioada 2008-2012, alături de același Levente Bognar și, mare parte din mandat, alături de Geanina Pistru (PDL), al treilea mandat al lui Falcă, între anii 2012-2016, alături de același Levente Bognar și de Cătălin Țițirigă (PPDD).

Gheorghe Falcă nu va duce, ca atare, la capăt cel de al patrulea mandat în funcția de primar al Aradului. Până acum, în acest mandat i-au fost alături de pe fotoliile de viceprimar, Levente Bognar (UDMR) și Călin Bibarț (PNL). Cu toate acestea, Falcă a devenit, chiar și așa, cel mai longeviv primar de la conducerea Aradului după 1989, în fapt singurul care a prins mai mult de un mandat.

Bognar Levente este, însă, de departe, omul din administrația arădeană care a a prins cele mai multe mandate aici. Bognar ocupă fotoliul de viceprimar din anul 2000, adică de 20 de ani, fiind acum la cel de al cincilea mandat ca viceprimar. Zvonurile dau ca sigură, însă, numirea unui alt viceprimar UDMR, în cazul destul de probabil în care maghiarii vor face în 2020, din nou, majoritatea în municipiu alături de principala forță de guvernare locală.

Trei primari decedați

Un fapt destul de sumbru de amintit aici, dar care are legătură cu subiectul și statisticile: din cei patru primari aleși care au condus din 1992 până acum destinele Primăriei Arad, Cristian Moisescu, Dumitru Branc și Dorel Popa nu se mai află astăzi printre noi.

ADRIANA BARBU
adriana.barbu@informmedia.ro

Nume de viitor?

În ceea ce privește viitorul de după Călin Bibarț în fruntea urbei, numele vehiculate printre posibilii candidați la Primăria Arad în 2020 sunt același Călin Bibarț, dar și Sergiu Bîlcea, Mihai Fifor din partea PSD, respectiv Adrian Wiener din partea USR. Însă lista poate suferi schimbări majore până la alegeri.

Contre pe sănătatea arădenilor

Consilierii județeni nu au reușit să ajungă la un acord privind un protocol de colaborare pentru investiții în sistemul de sănătate.

Consilierii PNL s-au abținut la vot FOTO: A.G.

ARAD. Un proiect de hotărâre care prevede încheierea unui protocol între Consiliul Județean Arad și Primăria Arad, protocol care se referă la investiții în Spitalul Județean Arad, nu a fost adoptat, după ce consilierii județeni nu au căzut de acord asupra subiectului dezbătut în document. Proiectul de hotărâre a fost inițiat de grupul PSD-ALDE, iar prin acest protocol se dorea ca municipalitatea să investească bani mai mulți în sistemul de sănătate, respectiv în Spitalul Județean Arad.

„Propunem supunerea spre aprobare a Consiliului Județean Arad a proiectului de hotărâre privind încheierea unui acord de parteneriat între Municipiul Arad, prin Consiliul Local al Municipiului Arad, și Județul Arad, prin Consiliul Județean Arad, în vederea realizării investițiilor în infrastructura medicală și serviciile de sănătate publică, oferite de Spitalul Clinic Județean de Urgență Arad, cu scopul de a proteja și promova sănătatea populației rezidente a municipiului Arad", se specifică în proiectul de hotărâre. Consiliul Județean s-a întrunit în ședință ordinară miercuri, 29 mai, iar unul dintre proiectele aflate pe ordinea de zi era și cel referitor la protocolul cu Primăria.

Discuții contradictorii

Președintele CJA, Iustin Cionca, a fost primul care a luat cuvântul și a vorbit despre acest protocol. „Eu sunt primul care sunt de acord să primim bani în plus pentru investiții în Spitalul Județean. Și, după cum ați spus, municipiul are un buget mult mai generos decât al nostru, deci ar putea aloca fonduri. Numai că acest parteneriat trebuie încheiat pe lege. Funcționarii de la primărie spun că legea interzice primăriei să finanțeze investiții în Spitalul Județean pe motiv că unitatea medicală deservește tot județul, nu doar municipiul. Juriștii noștri și juriștii primăriei trebuie să se pună de acord și să găsească modalitatea legală prin care să încheiem acest protocol. Eu propun să amânăm, pentru moment, proiectul până când reușim să găsim varianta legală și până când adoptă Consiliul Local Municipal prima dată o astfel de hotărâre", a spus Cionca.

Marius Sulincean, liderul grupului PSD-ALDE, a spus că „nu cred că ar fi o problemă dacă adoptăm noi primii protocolul și apoi se adoptă în CLM". La rândul său, vicepreședintele CJA, Sergiu Bîlcea, a intervenit și a spus că „există deja o colaborare cu Primăria Arad pe domeniul sănătății. Municipalitatea a investit zece milioane de lei în ultimii doi ani în clădirile Spitalului Județean care aparțin Primăriei, respectiv în fostul Spital Municipal. Protocolul acesta ar fi binevenit, numai că trebuie să găsim varianta lui corectă". Practic, se pare că Primăria Arad are dreptul să bage bani în clădirile care îi aparțin, inclusiv să le doteze cu aparatură medicală, dar nu poate aloca niciun leu clădirilor care aparțin Consiliului Județean.

JA-A.G.

A picat

După discuțiile dintre cele două tabere, proiectul a fost supus votului, iar consilierii județeni din grupul PNL-UDMR s-au abținut, așa că proiectul a fost respins. Cu toate acestea, Cionca a promis că va fi reintrodus pe ordinea de zi în momentul în care va fi identificat cadrul legal pentru aprobarea acestei colaborări.

Lider pe piața în mass-media print și online din județele Arad, Bihor și Timiș caută:

DISTRIBUITORI DE PRESĂ

Pentru zonele:
- Aradul Nou
- Podgoria
- Pârneava
- Alte cartiere ale Aradului

Depunerea CV-urilor la adresa de e-mail: hr@informmedia.ro
sau la telefon 0728.284.737, 0723.121.665

Inform Media Press SRL

(829) Solicitantul este de acord cu utilizarea datelor sale personale conform regulamentului GDPR al firmei noastre publicat pe site-ul Inform Media Press.

JURNAL ARĂDEAN | ARAD ONLINE www.aradon.ro

Cine-a rupt voturile arădenilor?

16 opţiuni au avut arădenii pe buletinele de vot în cadrul alegerilor parlamentare, de la partidele mari la micii independenţi.

Voturile arădenilor au fost fărâmiţate între cele 16 opţiuni de pe buletinele de vot FOTO: V.G.

ARAD. Votul dat duminică, 26 mai, în cadrul alegerilor europarlamentare a venit să confirme că dacă se face mobilizare, dacă se iese în număr mai mare la vot, planurile partidelor consacrate pot fi date peste cap de micii intruşi. Vorbim de independenţi sau partide de nişă care nu fac pragul electoral, dar care rup o bună parte din voturile valabil exprimate. Şi cam aşa s-a întâmplat şi duminică, atunci când unii dintre independenţi au reuşit să atragă mai multe voturi decât partide deja consacrate.

Surpriza Peter Costea

Poate cea mai mare surpriză a reprezentat-o independentul Peter Costea. Susţinut puternic de biserica neoprotestantă, Costea nu a fost luat în seamă de oponenţii politici. Şi chiar dacă la nivel de ţară nu a reuşit să obţină numărul minim de voturi pentru a câştiga un mandat de europarlamentar, la nivel de Arad mobilizarea în favoarea lui a surprins şi a dat multe calcule peste cap. În cifre, independentul Peter Costea a reuşit să obţină nu mai puţin de 8.278 de voturi. Comparativ, PRO România, condus de fost premier Victor Ponta, a luat 7.691 de voturi, iar ALDE a reuşit să atragă 7.872 dintre sufragii. Acestea sunt doar două exemple, dar la fel de elocvente. Peter Costea a venit singur, susţinut de o biserică puternică, şi a reuşit să strice toate calculele matematice. Pe lângă cele 8.278 de voturi care au mers către Costea, au mai fost şi alte formaţiuni care au rupt din totalul procentelor.

Partide cu sute de voturi

Printre partidele care au rupt câteva sute de voturi, dar voturi care au făcut diferenţa, de exemplu, pentru ALDE care nu a reuşit să atingă pragul minim de 5%, se numără: Prodemo - 826 voturi, Partidul Socialist Român - 624, PSDR - 403, Partidul România Unită - 849, UNPR - 569, Blocul Unităţii Naţionale - 272. Dacă e să ne referim şi la restul independenţilor, George Simion a fost votat de 1260 de arădeni, în timp ce Gregoriana Tudoran a atras 1139 de voturi.

„Locomotiva" din PMP

O altă surpriză a fost rezultat obţinut de Partidul Mişcarea Populară, cea care l-a avut în capul listei pe fostul preşedinte Traian Băsescu. Deşi e clar că şi-a pierdut din notorietate, fostul preşedinte mai are încă un bazin de susţinători deloc de neglijat. Astfel, la Arad lista PMP pentru Bruxelles a fost votată de 9342 de alegători.

Ca o concluzie după acest scrutin surprinzător, pe alocuri, mobilizarea votanţilor şi prezenţa multor opţiuni pe lista de vot au făcut ca unele partide care mizau pe atingerea pragului sau pe un rezultat mai bun, să iasă în pierdere. Fărâmiţarea voturilor şi prezenţa surprinzătoare a unor independenţi au fost în detrimentul partidelor cu un bazin electoral între 5 şi 10%.

ANDREEA PINTEA
andreea.pintea@informmedia.ro

Europarlamentare dominate de PNL, la Arad

ARAD. Rezultatele alegerilor europarlamentare din 26 mai au făcut din judeţul Arad un judeţ galben. Liberalii au reuşit să se impună în aproape toate comunele judeţului, iar oraşele le-au câştigat fără probleme. În timp ce PNL a câştigat cam tot ce se putea câştiga, PSD a reuşit să se impună la Felnac, Zărand, Dezna şi Moneasa. UDMR şi-a păstrat oarecum zonele de influenţă, unde comunitatea maghiară este dominantă, câştigând la Peregu Mare, Iratoşu, Dorobanţi, Zerind şi Mişca. În ceea ce îi priveşte pe cei de la USR/Plus, aceştia au câştigat o singură localitate: Livada, dar în multe dintre comune şi oraşe au fost pe locul secund, după liberali. Harta „galbenă" a judeţului ar trebui să fie un semnal de alarmă în perspectiva viitoarelor alegeri locale. Dacă situaţia se va păstra la aceste cote, liberalii ar putea cuceri aproape întreg judeţul. **JA-A.P.**

OPINII

Andreea Pintea

Şi Guvernarea, cui i-o dăm?

Căderea pe scări cu capul în jos a PSD-ului, că ALDE practic s-a sinucis în direct, la ultimul scrutin, readuce în discuţie veşnica problemă a Guvernării. Cine ia Guvernarea? Cine vrea de fapt să guverneze? Păi cam nimeni, dacă e să vorbim la modul serios. PSD e conştient că dacă mai rămâne la Guvernare încă un an se va îngropa definitiv, PNL nu ar vrea neapărat la Guvernare - povestea cu alegerile anticipate e doar atât, o poveste reîncălzită după fiecare scrutin, iar USR nu a vrut vreodată să iasă din opoziţie, iar acum când e pe un val de creştere cu atât mai puţin.

De ce ar vrea cineva să vină acum şi să scoată toate castanele din foc, aruncate cu mare grijă de social-democraţi? De ce ar vrea cineva să vină acum şi să spună că pensiile nu se vor mai majora sau că salariile nu mai pot fi plătite? De ce să vină un alt partid pentru a drege busuiocul după o Guvernare cu mult prea mulţi prim-miniştri şi miniştri?

> Cele mai uşoare voturi se adună din opoziţie şi toţi jucătorii politici ştiu asta

E drept, pe fondul unei fantome din ce a fost o dată PSD, dacă mâine ar fi alegeri anticipate, USR şi PNL ar face o majoritatea calificată liniştitoare. Ar fi un fel de USL de pe vremea lui Ponta şi Antonescu. Însă aşa cum s-a văzut, valurile masive de voturi pentru o formaţiune sau alta se spulberă la fel de repede cum au venit. Şi atunci e firesc că, înaintea unuia dintre cele mai importante scrutine - cel local de anul viitor, când se va împărţi puterea din teritoriu, nimeni nu vrea cu adevărat să fie cel tras la răspundere. Cele mai uşoare voturi se adună din opoziţie şi toţi jucătorii politici ştiu asta. Singura şansă a PSD ar fi să mizeze pe orgoliul unor liberali, care se vor musai la Palatul Victoria şi nu mai au răbdare încă vreun an jumătate. Aşadar, cel mai probabil, deşi îşi doreşte în mod clar să iasă de la Guvernare, să facă opoziţie şi să poată prinde un val de creştere până la locale, PSD nu pare să aibă altă soluţie, decât eventual să mai schimbe nişte miniştri şi, da, să îşi rezolve problemele grave din interior.

În final, un lucru e clar: ţară avem, votanţi avem, mai ne trebuie şi nişte politicieni care să înţeleagă guvernarea, nu să o paseze ca o pisică moartă din curtea unuia către celălalt.

andreea.pintea@informmedia.ro

Motocicliştii se implică: comemorare şi acţiune umanitară

Vineri, 31 mai, motocicliştii îi vor comemora pe cei care au pierit în accidentele rutiere, iar de 1 iunie vor merge cu ursuleţi la copiii internaţi la Pediatrie.

ARAD. Comunitatea motocicliştilor arădeni se implică în viaţa urbei, organizând două acţiuni la acest sfârşit de săptămână. Astfel, vineri, 31 mai, va avea loc comemorarea victimelor accidentelor rutiere moto, iar pe 1 iunie motocicliştii alături de Asociaţia „Dalia" organizează o acţiune umanitară la Secţia Pediatrie a Spitalului Clinic Judeţean de Urgentă Arad.

Comemorarea victimelor din accidentele rutiere moto se va desfăşura vineri, 31 mai, de la ora 20:00, în parcul Mihai Eminescu, acolo unde motocicliştii vor ajunge în coloană de pe traseul: Piaţa Avram Iancu - spre Podul Decebal - Bd. Dragalina - Parcul Eminescu. În parc se va depune o coroană, se vor aprinde lumânări şi se va ţine un moment de reculegere. Acţiunea, pe lângă una comemorativă, va fi şi una de conştientizare a motocicliştilor în trafic, o responsabilizare atât a şoferilor, cât şi a celor de pe motoare.

Sâmbătă, 1 iunie, alături de Asociaţia „Dalia", comunitatea motocicliştilor organizează acţiunea „Ursuleţul Moto". Practic, motocicliştii au cumpărat 200 de ursuleţi de pluş pe care îi vor duce copiilor de la Spitalul Judeţean - secţia Pediatrie. Acţiunea se va desfăşura între orele 10.00 - 12.00.

„Nu cred să existe bucurie mai mare pentru un copil bolnav chiar de Ziua Internaţională a Copiilor decât să primească un ursuleţ, un pic de afecţiune şi de atenţie din partea unui motociclist. Acţiunea de sâmbătă o coordonăm împreună cu Asociaţia «Dalia» şi cu Spitalul Judeţean Arad", au transmis organizatorii.

JA-A.P.

Reţeta zilei

Friptură de porc cu sos de prune

DELICIOS. Friptură de porc cu sos de prune - un deliciu al bucătăriei chinezeşti. Sosul dulce-acrişor şi parfumat al prunelor îmbrăţişează perfect aroma puternică a fripturii de porc, rezultând într-o masă delicioasă, pe gustul întregii familii.

INGREDIENTE: 800 g carne de porc, 2 linguri ulei, 2 morcovi, 1 lingurita ghimbir ras, 1 căţel de usturoi, 3 linguri sos de prune, 6-8 prune, sare, piper, 1 ceapă roşie, pătrunjel pentru decor.

MOD DE PREPARARE: Curăţă morcovii şi taie-i după bunul plac. Toacă usturoiul mărunt. Spală prunele şi taie-le în sferturi. Taie carnea de porc în cubuleţe. Taie rondele ceapa roşie.Pune într-un vas care nu lipeşte morcovii, usturoiul, ceapa roşie, prunele şi ghimbirul. Acoperă cu puţină apă, sare şi piper. Amestecă uşor. Adaugă carnea de porc şi sosul de prune, amestecă uşor. Dă totul la cuptorul preîncălzit pentru aproximativ 30 de minute. Se serveşte cel mai bine cu orez simplu. **Poftă bună!**

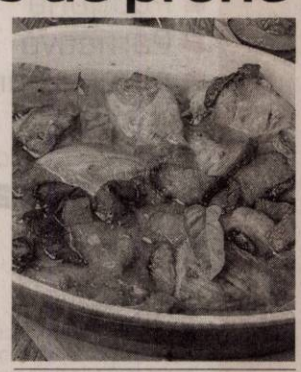

Pentru mai multe reţete intră pe www.culinar.ro

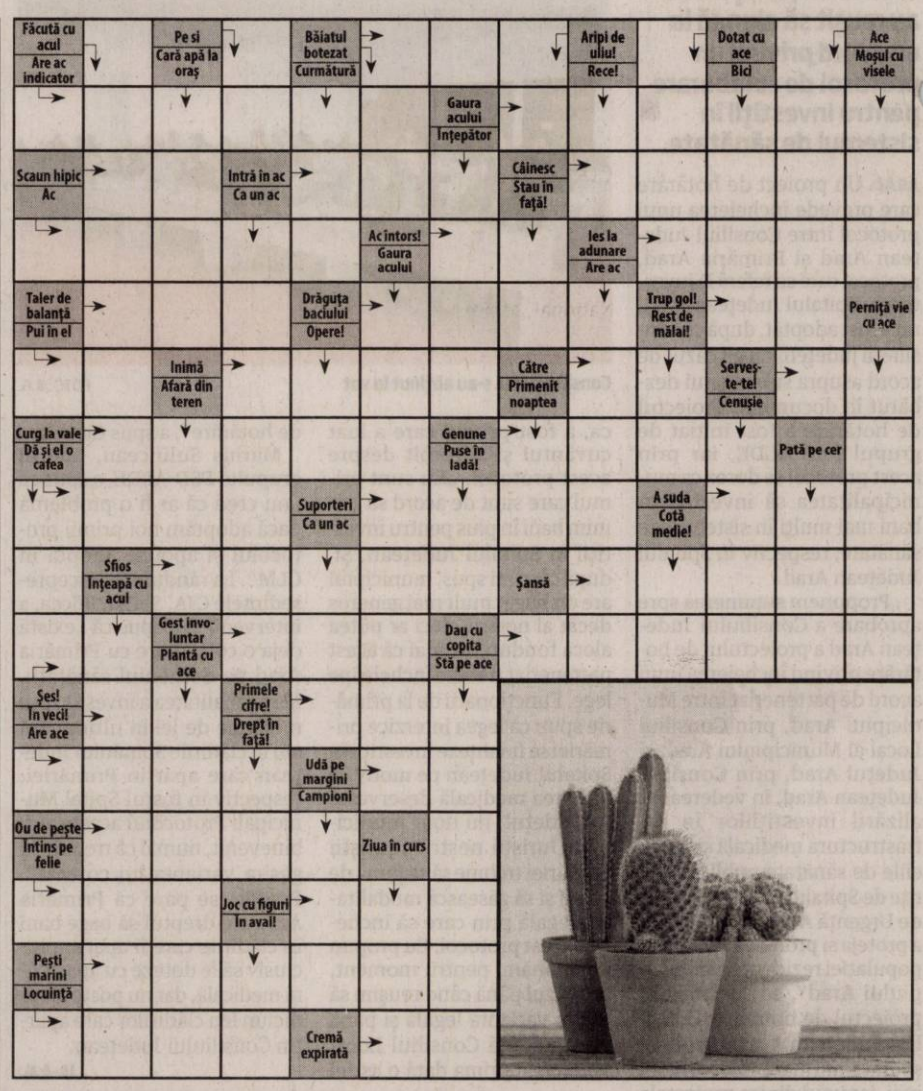

SOLUŢIA INTEGRAMEI DIN NUMĂRUL PRECEDENT

S ■ R ■ Z ■ TIC ■ T ■ ECHINIDA ■ ADAM ■ OINA ■ ACTINIE ■ PINGUIN ■ RN ■ ND ■ CD ■ CA ■ PO ■ SAU ■ NAUT ■ CHEFAL ■ Z ■ E ■ SOC ■ ESEU ■ JA ■ SH ■ NAN ■ TURME ■ OS ■ RECE ■ IOLE ■ PLECATA ■ GUVID ■ OPAC ■ S ■ STIMATA ■ UE ■ TEL ■ IR ■ MI ■ O IRITAT ■ PESCARI

Filme pentru toată familia

KINOdiseea Altfel revine la Arad, cu proiecţii la Cinema Arta, Solidaritatea şi Grădişte, între 3 şi 8 iunie.

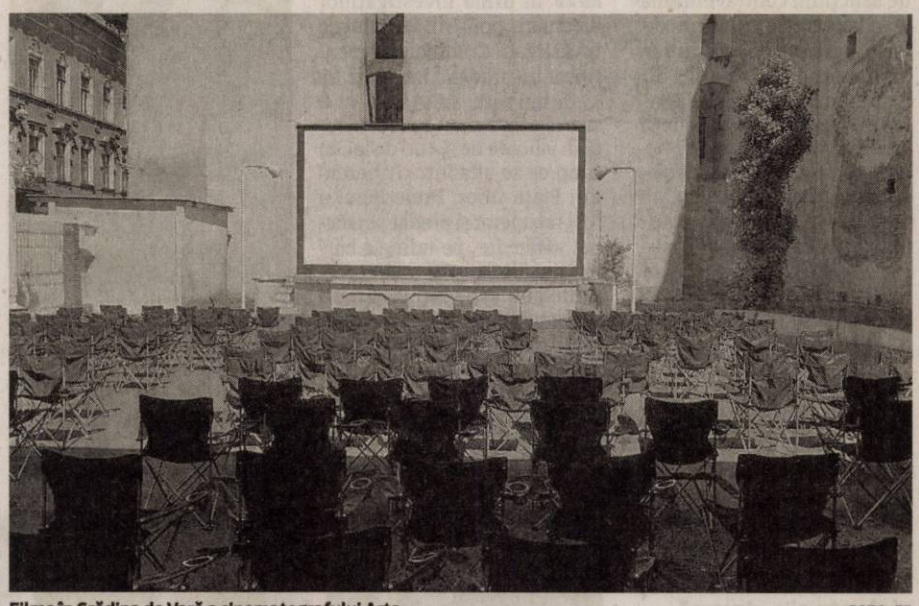

Filme în Grădina de Vară a cinematografului Arta FOTO: ER

ARAD. O nouă ediție a KINOdiseea Altfel va avea loc, la Arad, între 3 și 8 iunie, la cele trei cinematografe administrate de Centrul Municipal de Cultură - Arta, Grădiște și Solidaritatea (Gai). Printre producțiile care cu vor încânta publicul tânăr în acest început de vară se numără îndrăgita animație franceză „Colț Alb", în regia lui Alexandre Espigares (care a avut premiera mondială la Festivalul de Film de la Sundance iar pe cea națională la ediția X din 2018 a KINOdiseea), co-producția Elveția-Germania „Micuța Vrăjitoare", în regia lui Michael Schaerer, filmul românesc „Străjerii", regizat de Liviu Mărghidan, „Los Bando", unul dintre cele mai apreciate filme de la ediția X KINOdiseea, dar și o selecție de filme clasice pentru întreaga familie, precum animațiile „Frumoasa și bestia" (1991), „Pocahontas" (1995) și „Ratatouille" (2007).

Pe lângă cele 7 lungmetraje din program, la KINOdiseea Altfel, va putea fi urmărit un calup de scurtmetraje dublate în limba română, dedicate publicului foarte tânăr (3-6 ani). Selecția de filme scurte se intitulează „Dorințe" și cuprinde 10 animații și live-action, dintre cele mai apreciate scurtmetraje pentru copii ale anului trecut.

Grădina de vară

Luni, pe 3 iunie, de la orele 9 și 11 dimineața, va fi proiectat la Arta filmul „Micuța vrăjitoare", dublat live. Marți, pe 4 iunie, de la 9 și 12:30, la Arta va fi proiectată animația „Colț Alb", dublată live, iar de la ora 21:30, în grădina de vară a aceluiași cinematograf va fi proiectat un film pentru toată familia - „Frumoasa și bestia", film cu subtitrare. Tot marți, însă de la ora 19, la Cinema Grădiște va rula animația dublată în limba română „Micuța vrăjitoare". Miercuri, de la 9 și 11, la Arta va rula calupul de scurtmetraje „Dorințe", dublate live și destinate copiilor de grădiniță și școală primară. Joia va veni cu „Los Bando", film subtitrat, ce va fi proiectat la Cinema Arta, de la 9 și 11.

Și în Gai

Vinerea aduce la Arta un film românesc pentru copii, „Străjerii", destinat celor aflați în clasele I-VIII. Acesta va rula în sala mare a cinematografului, de la orele 9 și 11. Seara, familiile sunt așteptate din nou în curtea cinematografului Arta, de pe strada Vasile Alecsandri, la filmul „Pocahontas", ce va fi proiectat în grădina de vară. Tot vineri, pe 7 iunie, va avea loc și o proiecție de film la cinematograful din cartierul Gai, Solidaritatea. „Colț Alb" va rula acolo, de la ora 10 dimineața. A doua zi, aceeași peliculă va ajunge, la aceeași oră, și la cinematograful din cartierul Grădiște. Seara de sâmbătă, 8 iunie, va putea fi petrecută tot în familie, tot în grădina de vară a Cinematografului Arta, unde va fi proiectată pelicula „Ratatouille", din 2007.

JA-E.R.

Cu bilet de intrare

Biletele pentru toate proiecțiile pot fi achiziționate de la Cinema Arta, de luni până joi, între orele 10-17, vineri, între orele 10-14, sau cu 2 ore înainte de începerea filmului. Biletele pot fi rezervate în prealabil pe e-mail, la adresa: cinemaartaarad@gmail.com. Preț bilete: 12 lei preț întreg, 5 lei preț redus pentru elevi, studenți și pensionari. Informații la numărul de telefon 0257/280526.

Târg de carte: cinci zile cu cărţile deschise

Târgul de carte în aer liber „Open Book" vine, la ediția a doua, cu edituri invitate din România, Serbia și Ungaria.

ARAD. Timp de cinci zile, între 5 și 9 iunie, în Piața Avram Iancu se va desfășura Târgul de carte în aer liber „Open Book". Ediția a doua va avea invitate și câteva edituri din Serbia și Ungaria, pe lângă cele din România. „Noi deschidem evenimentul, iar pe dumneavoastră vă așteptăm să deschideți cărțile", spun cei de la Centrul Municipal de Cultură, organizatori ai târgului de carte. La fel ca anul trecut, târgul se va desfășura într-un pavilion expozițional mobil amplasat în Piața Avram Iancu, concomitent cu Festivalul de literatură Discuția secretă, ajuns la a șasea ediție.

La această a doua ediție vor participa 20 de edituri, librării, distribuitori de carte și universități, precum Grupul editorial All, Grupul editorial Art, Editura Atman, Editura Brumar, Casa literelor - Anticariat și librărie, CCAHI, Curtea Veche Publishing, Editura Gramma, Editura Herald, Grupul editorial Litera, Editura Mirador, Editura Nemira, Editura Nomina, Editura Predania, Editura Sens. Tritonic Books, Editura Vremea, iar ca invitate din afara granițelor Editura Libertatea - Panciova, Voivodina, Serbia, Editura Noi - Jula, Ungaria și Editura Tibiscus - Uzdin, Voivodina, Serbia.

„Vă invităm să ne vizitați, să alegeți ceea ce vă place, să participați la evenimentele editurilor și să citiți. Această formulă culturală cu totul aparte aduce împreună autori, cărți, idei, public și un model de comunicare modern, eficient și ingenios pe toate palierele procesului de creație, de la idee și scriitură, până la lectură și reflecție", adaugă organizatorii.

JA-E.R.

Deschidere și program

Deschiderea oficială a târgului de carte va avea loc miercuri, 5 iunie, de la ora 12, în pavilionul din Piața Avram Iancu. Programul va fi zilnic între orele 10 și 20, iar duminică târgul va sta deschis de la ora 10, până la ora 15. Intrarea va fi gratuită în toate cele cinci zile de eveniment.

Mii de cărți, în Arad FOTO: E.R.

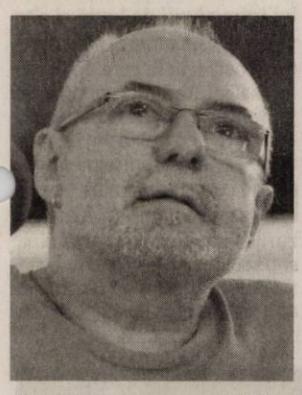

Călin Dan FOTO: FAN

Despre Michelangelo, la „Moise"

Proiectul „Scriitorii povestesc capodopere" continuă, la „Moise Nicoară", cu o conferință despre Michelangelo Buonarrotti.

ARAD. Călin Dan, artist vizual, curator, director al Muzeului Național de Artă Contemporană și absolvent al Colegiului Național „Moise Nicoară" le va povesti elevilor din acest colegiu despre Michelangelo Buonarrotti. Vineri, 31 mai, sala festivă a colegiului va găzdui, de la ora 10, conferința „Michelangelo și politicile spațiului. O comparație între Piața Capitoliului și Biblioteca Laurenziană", susținută de Călin Dan.

„De la Florența la Roma, un parcurs menit să urmărească modalitățile prin care Michelangelo Buonarrotti - sculptor, arhitect, urbanist, pictor, poet - a remodelat modul de percepere a spațiului public în Renașterea matură și târzie", spune Călin Dan. Întâlnirea de vineri cu elevii face parte din proiectul „Scriitorii povestesc capodopere", finanțat de Centrul Municipal de Cultură și organizat de Grupul pentru Management și Mediere Culturală, în parteneriat cu Colegiul Național „Moise Nicoară" Arad. JA-E.R.

Un nou proiect Erasmus la CN „Moise Nicoară"

În perioada 11-18 mai 2019, la „Moise Nicoară", a avut loc a doua întâlnire din cadrul proiectului Erasmus+ „The Magic of Water".

ARAD. La mobilitate au participat delegații din Liceul Justus-von-Liebig-Gymnasium, din Neusäß, Germania, de la Liceul XV. Gimnazija, din Zagreb, Croația, respectiv de la Liceul Devonport High School for Girls, Plymouth, UK. În total, 21 de elevi și 8 profesori, iar din partea partenerului din România, s-au implicat direct 28 elevi și 6 profesori.

Activitățile derulate au cuprins vizite de documentare (Castelul Peleș, pentru a vedea prima hidrocentrală din România care deservea palatal regal, Hidrocentrala Porțile de Fier I, Combinatul Agroindustrial CAI Curtici, Parcul Național Lunca Mureșului) experimente legate de apă și nu numai, la experimentariumul din Timișoara (realizate de profesorii Zeno Schlett și Ioan Damian). De asemenea, pe parcursul întregii săptămâni, elevii străini au participat la cursuri de fizică, biologie, chimie, matematică, iar profesorii au participat la mese rotunde pe probleme legate de programa școlară, management instituțional sau orientare în carieră.

În 17 mai, la cea de a XIV-a Conferință de Matematică „Tiberiu Popoviciu", organizată anual de Colegiul Național „Moise Nicoară", proiectul Erasmus+ „The Magic of Water" a avut o secțiune specială, la care au participat și elevii și profesorii din Croația, Germania și Anglia.

S-au legat prietenii și s-au consolidat relații bazate pe schimbul de experiență științifică și didactică la cel mai înalt nivel. JA-D.D.

Participanți la proiect FOTO: FAN

Premiate la concursul național de cultură

Elevele Mădălina Miclea și Irina Borca au fost recompensate cu mențiune, respectiv premiul special.

Premiate la Râmnicu Vâlcea FOTO: FAN

RÂMNICU VÂLCEA. Prestație onorantă a reprezentantelor județului Arad la etapa națională a Concursului Interdisciplinar de Cultură și Spiritualitate Românească, recent desfășurat la Râmnicu Vâlcea. Abordând teme din programele disciplinelor limba și literatura română și religie, concursul s-a desfășurat anul acesta sub genericul „Frumusețea sacră a naturii".

Mădălina Miclea, elevă în clasa a X-a B la Colegiul Național „Preparandia - Dimitrie Țichindeal" Arad, a obținut 93 de puncte și o mențiune din partea Ministerului Educației Naționale. Ea a fost pregătită de profesorii Flavius Lazăr și Tudor Dragomir. Irina Borca, elevă în clasa a XI-a D la Colegiul Național „Moise Nicoară" Arad, a obținut 89 de puncte și premiul special din partea Arhiepiscopiei Râmnicului. Ea a fost pregătită de profesorii Florin Barcan și Andreia Maxim.

„Sincere felicitări elevelor și profesorilor coordonatori, care prin strădania și munca lor, au reprezentat cu cinste județul nostru la acest prestigios concurs național" - arată reprezentanții Arhiepiscopiei Aradului. JA-D.D.

Din nou, scrisul pe axa timpului

Proiectul Scrisul pe axa timpului a ajuns la a patra ediție și se va desfășura între 5-12 iunie.

ARAD. Centrul Județean de Resurse și Asistență Educațională Arad și Complexul Muzeal Arad, în parteneriat cu Inspectoratul Școlar Județean Arad și Consiliul Județean Arad, organizează Expoziția „Scrisul pe axa timpului - ediția a IV-a" în perioada 5-12 iunie 2019. În cadrul expoziției vor fi organizate atelierele de lucru „Scrierea sumeriană" și „Găsește artefactul" pentru elevii claselor a IV-a, care vor fi însoțiți de învățătorul clasei.

Despre istoria scrisului FOTO: E.R.

Activitatea extracurriculară își propune drept obiective familiarizarea elevilor cu evoluția comunicării scrise de-a lungul timpului, cunoașterea diferitelor tipuri de scriere și înțelegerea importanței scrisului ca formă de comunicare interumană.

„Știm cât de încântați au fost elevii de activitățile propuse de noi... deci, iată-ne la al patrulea an consecutiv de implementare a acestui minunat proiect extracurricular!", spun organizatorii. Grupurile de elevi ce vor să participe sunt nevoite să își facă programări la numărul de telefon +40 729 891 471 (prof. Logoped Beata Barna), atelierele având loc zilnic de la orele 9:00, 10:30 și 13:00, la Complexul Muzeal Arad, Expoziția de Istorie (Palatul Cultural, etajul doi, intrarea dinspre Parcul Copiilor). JA-E.R.

A furat poşeta FOTO: FAN

A furat dintr-o autoutilitară lăsată deschisă

SÂNTANA. Poliţiştii din Sântana cercetează un tânăr bănuit că ar fi furat dintr-o autoutilitară. În urma investigaţiilor efectuate a fost identificat un tânăr de 29 de ani, din judeţul Timiş, care în 28 mai, ar fi sustras dintr-o autoutilitară lăsată neasigurată, parcată pe raza oraşului Sântana, un telefon mobil şi o poşetă cu documente personale. Prejudiciul, în valoare de 2.000 de lei, a fost recuperat. **JA-I.C.**

157

de sancţiuni contravenţionale în valoare de 50 de mii de lei au aplicat poliţiştii rutieri în urma controalelor. 122 dintre amenzi au fost date pentru nefolosirea centurii de siguranţă, neacordare de prioritate şi efectuarea de depăşiri neregulamentare, iar restul de 35 de sancţiuni au fost aplicate pentru depăşirea vitezei legale de deplasare. Poliţiştii au mai reţinut şi 10 permise de conducere.

Tabletă furată dintr-un rucsac din Piaţa Obor

ARAD. În urma investigaţiilor efectuate, poliţiştii Biroului de Investigaţii Criminale au identificat un arădean în vârstă de 57 de ani care - în 19 mai - ar fi sustras dintr-un rucsac o tabletă în valoare de 3.400 de lei, în timp ce se afla într-o gheretă din Piaţa Obor. Prejudiciul a fost recuperat şi predat persoanei vătămate, pe numele bărbatului fiind continuate cercetările sub aspectul săvârşirii infracţiunii de furt. **JA-I.C.**

În flagrant FOTO: FAN

Minoră din Şofronea, cercetată penal

ARAD. Poliţiştii Secţiei nr. 2 Micălaca cercetează o minoră în vârstă de 15 ani, din Şofronea, depistată în flagrant delict, în timp ce sustrăgea bunuri alimentare şi nealimentare din incinta unui supermarket situat pe Calea Radnei din municipiu. Prejudiciul, în valoare de 94 de lei, a fost recuperat şi predat societăţii comerciale. Potrivit IPJ Arad, fata este cercetată pentru săvârşirea infracţiunii de furt. **JA-I.C.**

Cifrele violenţei în Arad

Început de 2018: mai puţine furturi înregistrate, mai multe loviri şi violenţe şi o singură crimă în municipiu - cea din Vlaicu.

Imagini de la locul celor trei crime petrecute anul acesta în judeţul Arad FOTO: JA

ARAD. În ceea ce priveşte infracţiunile cu violenţă, şi aici ne vom referi la tâlhării, omoruri şi tentative de omor, în unele cazuri numărul acestora a scăzut, iar în altele a crescut uşor. În aceeaşi perioadă de referinţă (1 ianuarie - 30 aprilie 2019), în Arad au avut loc şapte tâlhării, toate în municipiu. Anul trecut, în aceeaşi perioadă, au avut loc cinci tâlhării în municipiu şi alte cinci în judeţ. Una dintre tâlhăriile care a ţinut prima pagină a site-urilor de ştiri şi a cotidienelor din Arad a fost cea care a avut loc în parcarea Galleria Mall, unde un bărbat a fost tâlhărit de trei tineri travestiţi. Cei trei au folosit un aparat cu electroşocuri pentru a-l imobiliza pe bărbat, furându-i ulterior portofelul, iar scenele au fost surprinse de camerele video din parcarea centrului comercial.

Trei omoruri

La capitolul omoruri, de la începutul acestui an, în municipiul Arad a fost înregistrată o infracţiune de omor şi două în judeţ, în timp ce anul trecut a fost înregistrată tot o infracţiune de omor pe raza municipiul, în timp ce în judeţ a avut loc un singur omor. Singura crimă din acest an în municipiul Arad a fost cea de la sfârşitul lunii februarie, în Vlaicu, unde un bărbat şi-a omorât soţia cu mai multe lovituri de cuţit, apoi s-a aruncat de la etajul 9 al blocului în care locuia. În timp ce în judeţ, una dintre crimele din acest an a avut loc în duminica Floriilor, la Cuvin, acolo unde bărbat, fost învăţător, şi-a omorât vecinul lovindu-l de mai multe ori cu un par în cap şi, se pare, şi cu o sapă. Ce-a de-a doua crimă din acest an, din judeţul Arad, a avut loc în luna martie, la Şoimoş, acolo un bărbat i-a înfipt fratelui său geamăn cuţitul în inimă. În ceea ce priveşte infracţiunea de tentativă de omor, atât anul acesta, cât şi anul trecut a avut loc câte o singură asemenea infracţiune, ambele pe raza judeţului.

Loviri şi alte violenţe în familii

Numărul infracţiunilor de loviri şi alte violenţe a crescut în primele patru luni ale acestui an comparativ cu aceeaşi perioadă a anului trecut. Anul acesta, la nivelul IPJ Arad, au fost înregistrate 359 de infracţiuni de loviri şi alte violenţe, dintre care 171 în municipiu, în timp ce anul trecut au fost înregistrate 324 de astfel de infracţiuni, 143 dintre ele în municipiu. Una dintre cauzele care au condus la creşterea numărului infracţiunii de loviri şi alte violenţe este ordinul de protecţie provizoriu la care apelează tot mai multe femei, victime ale violenţelor domestice. După emiterea fiecărui ordin de protecţie, poliţiştii întocmesc dosar de cercetare penală pe numele agresorului - în toate cazurile fiind vorba de concubini, soţi sau foşti soţi - pentru săvârşirea infracţiunii de loviri sau alte violenţe. **JA-I.C.**

Vis împlinit: se toarnă asfaltul la Neudorf

Drumul Neudorf-limită de judeţ Timiş şi-a pierdut titlul de „cel mai prost drum", modernizarea lui fiind aproape gata.

NEUDORF. În cel mult două săptămâni, lucrările de modernizare a drumului care leagă satul Neudorf, aparţinător de comuna Zăbrani, de judeţul Timiş vor fi finalizate. Lucrarea, care a început anul trecut şi care este finanţată din fondurile proprii ale Consiliului Judeţean Arad, a ajuns la stadiul de aşternere a stratului de uzură. „În cel mult două săptămâni, finalizăm toată lucrarea. În momentul în care am început modernizarea, drumul era degradat în proporţie de 70 la sută. Am efectuat reparaţiile necesare, am reciclat asfaltul vechi, am turnat stratul de bază, iar acum aşternem stratul de uzură. Mai avem puţin de lucru la asfalt, după care ne ocupăm de accesele spre drumurile agricole şi de realizarea marcajelor", a spus reprezentantul firmei care se ocupă de modernizare. „Suntem aproape de final pe acest drum care, până să intre în lucru, a fost cel mai prost din judeţ. Am alocat aproape şase milioane de lei pentru această modernizare, iar acum avem o legătură rutieră corectă cu judeţul Timiş. Felicit constructorul că s-a încadrat în termenul contractual. Şi asta chiar dacă, în ultima perioadă, ploile ne-au cam încurcat", a declarat Sergiu Bîlcea, vicepreşedintele Consiliului Judeţean Arad. De cealaltă parte, Marian Toader, primarul din Zăbrani, a specificat faptul că modernizarea acestei şosele „este un proiect aşteptat de mult. Este drumul care leagă Valea Mureşului de judeţul Timiş. Printr-un efort al Consiliului Judeţean, modernizarea acestui drum se apropie cu paşi repezi de final".

Toarnă stratul de uzură FOTO: A.G.

Cu flori

În anul 2015, un gest făcut de primarul Marian Toader şi de consilierii locali din Zăbrani a făcut înconjurul ţării. Nemulţumit de starea drumului judeţean Neudorf-limită de judeţ Timiş, nemulţumit de faptul că şefii CJA de atunci au rămas pasivi la insistenţele lui, dar şi a sutelor de şoferi care circulă pe acolo zilnic, Marian Toader a plantat flori în craterele din asfalt. La trei ani distanţă de la acest protest inedit, drumul a intrat în modernizare. **JA-A.G.**

Şoferii indisciplinaţi: 1.000 de amenzi în 5 luni

De la începutul anului până în prezent, poliţiştii locali au aplicat peste 1.000 de sancţiuni pentru nerespectarea normelor de circulaţie.

Greşesc zi de zi FOTO: JA

ARAD. E adevărat că nu sunt locuri de parcare în municipiu, însă numărul de sancţiuni aplicate de poliţiştii locali arădeni spun multe despre cât de disciplinaţi sunt şoferii în oraşul de pe Mureş. De la începutul acestui an, adică în cinci luni de zile au fost aplicate 1.000 de sancţiuni. Adică, au fost rupte 200 de sancţiuni lunar, respectiv aproape şapte zilnic. Dar unde se greşeşte zi de zi? Pe strada Andrenyi Karoly (între spital şi ambulanţă), Calea Aurel Vlaicu şi strada Haţeg, staţia de autobuz de la UTA, în faţă la Atrium Mall, pe Bulevardul Revoluţiei, dar şi pe pistele pentru biciclişti din municipiu.

100 de amenzi pe Andrenyi Karoly

Peste 83 de sancţiuni contravenţionale au fost aplicate de către poliţiştii locali pentru nerespectarea indicatoarelor cu semnificaţia „Oprirea Interzisă" - un exemplu relevant este strada Andrenyi Karoly, unde au fost identificaţi conducători auto care din diverse motive nu au respectat normele de circulaţie rutieră. În aceeaşi zonă s-au aplicat peste 30 de amenzi pentru staţionare neregulamentară, şoferilor indisciplinaţi fiindu-le ridicate autovehiculele pentru eliberarea părţii carosabile.

40 în Vlaicu

Din cauza fluxului mare de autovehicule şi a lipsei locurilor de parcare în cartierul Vlaicu, au fost identificaţi şi amendaţi 44 de conducători auto pentru că au oprit neregulamentar şi au îngreunat traficul rutier în zonă.

Peste 200 în centru

Pe Bulevardul Revoluţiei au fost amendaţi cei mai mulţi conducători auto - 233 -, după cum urmează: 169 de amenzi pentru oprire neregulamentară, 32 de amenzi pentru staţionare neregulamentară, 20 de sancţiuni pentru „Blocare Cale Acces" şi peste 12 amenzi aplicate pentru staţionare pe locuri rezervate persoanelor cu handicap.

27 pe pista pentru biciclişti

Nici sancţiunile contravenţionale aplicate celor care şi-au parcat autoturismul pe pista de biciclete de pe strada Episcopiei, nu au fost tocmai puţine: au fost amendaţi 27 de conducători auto care au oprit pe pista de biciclete iar alţi şapte care au staţionat pe aceasta.

80 în staţia de autobuz

Conducătorii auto sunt atenţionaţi de poliţiştii locali ca pe viitor să fie mai atenţi în ceea ce priveşte oprirea, respectiv staţionarea în staţiile de autobuz şi să nu confunde staţia destinată mijloacelor de transport în comun cu parcarea publică. Ignoranţa şi lipsa bunului simţ costă mult. Sfidarea celor ce îşi parchează autovehiculul în staţia de autobuz duce la neplăcerea de a se alege cu o sancţiune contravenţională. Nu mai puţin de 80 de amenzi au fost aplicate în ultima perioadă de către poliţiştii locali pentru astfel de nereguli.

20 pe sens interzis

În cartierul Vlaicu, pe strada Haţeg, o stradă intens circulată, conducătorii auto mai obişnuiesc să şofeze şi „din amintiri", pătrund fără nicio reţinere pe sectorul de drum la începutul căruia se află instalat la loc vizibil, indicatorul „Acces Interzis". Neatenţia, indiferenţa, graba sau pur şi simplu dragul de a o lua „pe scurtătură", se taxează. Astfel au ajuns poliţiştii locali să întocmească 20 de procese verbale de la începutul anului până în prezent. **JA-V.G.**

Sârb prins la volan fără a avea permis valabil

ARAD. Un cetăţean sârb în vârstă de 30 de ani a fost depistat de poliţiştii din Vlaicu în timp ce conducea un autoturism pe strada Fragilor din municipiu, fără a deţine permis de conducere valabil pe teritoriul României. Şi nu este singurul „conducător auto" care s-a urcat la volan fără a deţine un asemenea act. Tot fără permis de conducere a fost prins în trafic un arădean de 38 de ani care conducea o autoutilitară pe strada Pădurii. De asemenea, a mai fost depistat în trafic, de poliţiştii Biroului Rutier, un tânăr de 21 de ani, din Arad, în timp ce conducea pe strada Constantin Brâncoveanu un autoturism radiat din circulaţie din luna aprilie. Pe numele tuturor celor trei au fost întocmite dosare de cercetare penală sub aspectul săvârşirii de infracţiuni la regimul circulaţiei rutiere. **JA-I.C.**

Român cu mandat de arestare, la frontieră

NĂDLAC. Un bărbat în vârstă de 32 de ani, domiciliat în judeţul Sibiu a încercat să treacă graniţa prin Punctul de Trecere a Frontierei Nădlac II, deşi pe numele său era emis un mandat european de arestare. Poliţiştii de frontieră au descoperit în urma verificărilor specifice că pe numele sibianului era emis, de către autorităţile din Germania, un mandat european de arestare pentru săvârşirea infracţiunii de înşelăciune. Bărbatul a fost predat unui echipaj operativ din cadrul Inspectoratului de Poliţie Judeţean Arad. **JA-I.C.**

Sport

„Performanţele alergătorilor de ultramaraton sunt uluitoare, demne de apreciat

Ovidiu Şerban, preşedinte CS Universitatea Aurel Vlaicu Arad

33

de echipe au luat startul în sezonul 2018-2019 al CN de futsal Under 19. Printre acestea şi reprezentanta Aradului, Şoimii Şimand, care a reuşit să treacă faza grupelor, dar apoi a cedat dublul baraj cu Informatica Timişoara. Echipa timişoreană a devenit, în această săptămână, campioană naţională, după 4-1 în finala cu CSM Tg. Mureş.

Nădlacul, gazda unui turneu internaţional

NĂDLAC. La finele acestei săptămâni, la Nădlac, are loc un turneu dedicat sportului pe semicerc, de categoria junioare III. Se vor întrece chiar de ziua lor, fetiţe reprezentând cluburile: ZRK Ilok (Croaţia), Mako KC (Macău - Ungaria), CSŞ Hunedoara, ACS Golden Kidss Bocşa, CSM Vulcan şi CS Victoria Nădlac. Competiţia, gândită de profesorul Helmuth Bernard, va avea loc în 1-2 iunie, la sala de sport din oraşul de la Vamă. **JA-D.L.**

Utiştii, amical cu noul val

ARAD. O echipă a „Bătrânei Doamne" cu doar trei seniori pe teren, El Hasni, Matei şi Kanda, a disputat un joc-şcoală cu selecţionata Asociaţiei Judeţene de Fotbal Arad Under 23, lipsită de aportul curticeanului Dochiţa şi păulişanului D. Calancea, care nu au mai răspuns convocării antrenorului Cristian Sculici, referent zonal FRF.

A fost 4-1 pentru roş-albi, goluri semnate de: D. Popa, Miculescu, Merian şi Rădulescu, respectiv, Stanciu.

Formaţii:

UTA (prima repriză): Zamfir - Ivan, El Hasni, R. Iuga, Mohaci - Isac, Crăciun - Stahl, Matei (Vulturar), Kanda - D. Popa. UTA (repriza a doua): Zamfir - Haloş, Salka, Paşcu, Mohaci - Cocriş, Vulturar - A. Gavrilă, Rădulescu, Merian - D. Miculescu.

Selecţionata AJF Arad U23: Găină - Toader, Ţugulescu, Karmanoczy, Aldan - Ciurdaru, Simion - S. Balaci, Pirtea, Mandache - Stanciu. Au mai jucat: Filimon - Paşca, Şerban, Ţica, Belei, Ujoc, Politic, F. Bogdan, Negrea.

JA-D.S.

Păcurar, la momentul „spovedaniei"

Antrenorul secund al UTA-ei a anunţat că nu este mulţumit de rezultate, dar e bucuros că a promovat tineri.

Orolan e văzut deja ca o nouă stea, după ce a marcat două goluri în tot atâtea meciuri FOTO: FAN

ARAD. A sosit şi ziua în care unul din tehnicienii de la UTA, mai precis, Cristian Păcurar, a declarat ce obiective personale a avut la cârma echipei, după ce Ionuţ Popa s-a îmbolnăvit. El a vorbit în procente despre cât a făcut, sau nu a făcut de când a preluat frâiele echipei.

Nu a format un schelet

De la bun început, Păcurar a dorit să aducă câteva mulţumiri. „Vreau, în primul rând, să le mulţumesc tuturor celor care au fost alături de mine în toată această perioadă, una destul de dificilă şi complicată, în acelaşi timp. Vreau să-mi cer şi scuze dacă nu am fost la nu am reuşit - de exemplu - în privinţa rezultatelor, să ajung decât la un procent de 30-40 % din ceea ce mi-am propus. Mai mult decât atât, îmi doream să formez un schelet de echipă pentru următorul antrenor. Ştiam că va fi altcineva, după ce s-a îmbolnăvit domnul Ionuţ Popa, dar nu ştiam cine. Din păcate, doar în proporţie de 20-30% am reuşit acest lucru. În schimb, sunt la un procent de 70-80% din ceea ce mi-am propus în privinţa promovării juniorilor la prima echipă. La acest capitol sunt mulţumit că pot oferi noului antrenor jucători de calitate. El va decide, însă, cine merită şi cine nu să joace pentru UTA în noul campionat" - a declarat Cristi Păcurar.

LEO SFÂRA
leo.sfara@informmedia.ro

Vrea să promoveze

La rândul său, unul din tinerii de perspectivă de la UTA, David Miculescu a spus: „Mă motivează şi mai mult faptul că antrenorii au declarat că au format echipa în jurul meu, pe atac. Vreau să mai rămân la UTA şi anul viitor, îmi doresc să ajut echipa, vreau să ne batem la primele trei locuri, să promovăm". Apropo de tineri jucători, lotul pentru Mioveni se va face şi în funcţie de starea celor care au fost în această săptămână la lotul naţional al României U18, adică Hrezdac, Gavrilă şi Oroian.

Reflectoarele pe supersportivii Aradului

Ultramaratoniştii de la CS Universitatea şi povestea din spatele unor performanţe remarcabile.

ARAD. A dat lovitura. Vorbim de Ovidiu Şerban, preşedintele CS Universitatea Aurel Vlaicu Arad, care a înregimentat în cadrul clubului câţiva ultramaratonişti, care au strâns aproape toate medaliile la „naţionalele" de ultraatletism şi Concursul Internaţional de alergare S24H de la Timişoara. Atleţii Mara Guler, Roland Unterweger, Iulia Ghinga, Denisa Mateucă, Nicoleta Şuşcă, Andreea Şuşcă şi Vasile Blidar şi-au depăşit limitele şi au cucerit medalii preţioase în cursele de 6, 12 şi 24 de ore. Aceştia au stat, ieri, sub lumina reflectoarelor, într-o conferinţă de presă organizată la sediul CSU Arad.

Planuri mari

„Eu am făcut foarte puţine pentru aceşti admirabili sportivi, mai multe a reuşit Vasile Blidar, cel care i-a strâns împreună şi a format un grup extraordinar. Vreau să le asigur în această vară un cantonament centralizat şi să le rezolv problema echipamentului sportiv. Vom depune şi un proiect la Primărie, în sesiunea a doua de finanţări nerambursabile, pentru a le putea asigura acestor sportivi şi o îndemnizaţie. Am planuri mari, inclusiv construirea unui teren de atletism într-un balon şi aducerea în Arad a CN de ultramaraton" - a spus Ovidiu Şerban. Care a catalogat drept uluitoare performanţele alergătorilor arădeni.

Limite (im)posibile!

La 42 ani, doctorul Mara Guler a câştigat întrecerea feminină de 24 ore, alergând 215 de kilometri, distanţa dintre Arad şi capitala Serbiei, Belgrad, depăşindu-şi propriul record naţional, de 212 kilometri. „În viaţa de zi cu zi este o femeie obişnuită, cu familie, copil, cu o meserie respectabilă, cea de medic, iar după toate îndatoririle zilnice găseşte timp şi putere pentru a se antrena. În zilele din timpul săptămânii aleargă 20 de kilometri, în weekend şi mai mult, deseori la concursurile organizate în ţară şi străinătate. Nu ştiu dacă Mara e cea mai bine pregătită din punct de vedere fizic, dar mental nicio sportivă nu se ridică la nivelul său", i-a făcut Vasile Blidar prezentarea valoroasei atlete.

> „Am planuri mari, inclusiv construirea unui teren de atletism într-un balon şi aducerea în Arad a CN de ultramaraton
>
> **OVIDIU ŞERBAN**

Cu o modestie incredibilă, Mara a vorbit despre ultima sa performanţă: „Când pornesc într-o astfel de cursă, în care presupune să te învârţi în cerc o zi întreagă, nu mă uit la ceas aproape deloc, ci doar îmi verific pulsul. Îl reglez undeva la 100 de bătăi pe minut şi aştept să treacă orele, restul ţine în mare parte de psihic. Am alergat o zi întreagă cu două opriri a câte 10 minute fiecare. Nu mă aşteptam să câştig, dar sunt foarte fericită. Îi mulţumesc antrenorului cu care mă pregătesc la sală, Sorin Cazacu şi campioanei naţionale de aleergare montană, Cristina Cecan, care a fost lângă mine la această cursă, dar şi colegilor din Arad".

Cea mai mare performanţă a atletei de la CS Universitatea a venit anul trecut, în SUA. Mara Guler a încheiat pe locul 2 în cursa „Icarus", din statul Florida, alergând 653,537 kilometri în 6 zile. Iar anul acesta va fi, din nou, prezentă la start, nu înainte de a aborda „mondialele" de 50 Km de la Braşov - unde mai sunt calificaţi Iulia Ghinga, Roland Unterweger şi Sorin Mîneran - , „mondialele" de 24 ore din Franţa şi Spartatlonul de 246 Km.

Poveşti de succes

Şi ceilalţi performeri au vorbit despre povestea medaliilor şi nu numai: „Am plecat doar cu gândul să termin cursa şi să nu mă accidentez. Am fost mult timp pe locul 2, în spatele unei atlete cu 20 de ani mai tânără. Am ţinut acelaşi ritm şi am reuşit să câştig cu record naţional" (Iulia Ghinga, profesoară de chimie); „Mulţumesc lui Sorin Mîneran, fără el nu aş fi putut câştiga. Am fost la doar 500 metri de a bate recordul naţional" (Roland Unterweger); „Pentru noi a fost o provocare, iar medaliile câştigate o imensă surpriză. Am alergat din plăcere, fără nici o presiune, iar acum ne împărţim timpul liber între arbitraj la meciurile de fotbal şi alergare" (surorile Nicoleta şi Andreea Şuşcă). **JA-D.S.**

Au scris o filă de istorie pentru sportul arădean FOTO: JA

Îşi umple vitrina cu trofee!

Echipa de baschet fete a Şcolii Gimnaziale din Ţipar şi-a mai trecut în cont, în această lună, două trofee. După ce au reuşit să câştige a XI-a ediţie a Cupei „Sportsin", elevele pregătite de prof. Ciprian Rus s-au impus la Cupa „Crisius" şi Cupa „Ienopolis", ajungând la 12 succese din tot atâtea partide susţinute în acest an, inclusiv cu echipe din afara judeţului. FOTO: JA

Campionatul Cartierelor este gata de start

ARAD. O nouă acţiune din cadrul evenimentelor dedicate sărbătoririi a 120 de ani de fotbal în Arad şi în România, Campionatul Cartierelor, stă să înceapă. Responsabilul de proiect, prof. Ioan Hamza, ne-a oferit detalii despre această competiţie organizată de AJF Arad, în parteneriat cu Centrul de Cultură Municipal, Centrul de Cultură Judeţean şi Universitatea „Aurel Vlaicu ".

Pe data de 16 iunie vor începe meciurile din grupe din cadrul Campionatului Cartierelor, întrecere la care au confirmat participarea până în prezent 7 echipe: Gai (2), Bujac (2), Pârneava, Podgoria şi Aurel Vlaicu (Lebăda). Lista de înscrieri rămâne deschisă până pe data de 10 iunie, detalii la telefon 0723.602.905.

E important de ştiut că echipele vor fi alcătuite din 5 jucători de câmp plus un portar, având drept de participare şi jucători activi cu vârsta minimă de 16 ani. Meciurile se vor disputa pe terenul amenajat în cartierul Poltura (Kakasvaros), între străzile Moldovei şi Oltului, iar tabelele cu jucătorii participanţi trebuie să aibă dovada domiciliului în cartierul pe care îl reprezintă şi adeverinţă medicală.

Pe data de 30 iunie se vor disputa semifinalele şi finalele, acestea fiind urmate de festivitatea de premiere. **JA-D.S.**

JURNAL ARĂDEAN

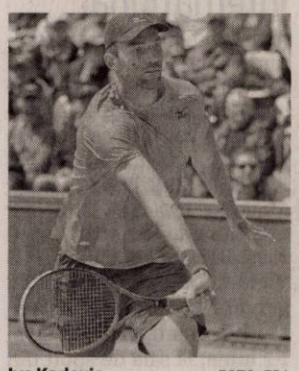

Ivo Karlovic FOTO: EPA

Meciul veteranilor la Roland Garros

TENIS. Jucătorul croat de tenis Ivo Karlovic (94 ATP) s-a calificat în runda a doua a turneului de la Roland Garros, al doilea de Mare Șlem al anului, după ce s-a impus cu 7-6 (4), 7-5, 6-7 (7), 7-5, în fața spaniolului Feliciano Lopez (108 ATP).

A fost un meci al „veteranilor", Karlovic, la cei 40 de ani ai săi, fiind cel mai în vârstă jucător din era profesionistă care participă la Roland Garros, Lopez, la rândul său, având 37 de ani.

Ultimul tenisman care a jucat la această vârstă la un turneu de Mare Șlem a fost americanul Jimmy Connors, la US Open, în 1992, iar la turneul parizian ungurul Istvan Gulyas a participat în 1973, când avea 41 de ani.

Croatul s-a impus după 3 ore și zece minute și va juca, în turul următor, cu australianul Jordan Thompson (69 ATP) care a trecut cu 6-3, 6-2, 7-6 (7/3), de Alejandro Davidovich Fokina (Spania).

Pe tabloul fetelor, ucraineanca Elina Svitolina (9 WTA) a beneficiat de retragerea conaționalei Kateryna Kozlova (67 WTA), înainte de meciul direct, și s-a calificat în turul 3 la Roland Garros. Meciul era programat ieri, de la ora 12:00, însă Kozlova a anunțat că nu se va putea prezenta cu doar câteva minute înainte de startul jocului. Numărul 67 WTA a acuzat probleme medicale și a dorit să abandoneze pentru a nu risca o accidentare mai gravă.

Salah: „Sunt foarte fericit"

Atacantul egiptean speră să înscrie golul victoriei pentru Liverpool în finala de la Madrid.

Salah se află la a doua finală consecutivă de Liga Campionilor FOTO: EPA

FOTBAL. Finala Ligii Campionilor 2018/2019, dintre Tottenham Hotspur și FC Liverpool se apropie, iar Mohamed Salah, vedeta echipei lui Jurgen Klopp, a anunțat că vrea să-și ia revanșa după eșecul suferit anul trecut.

Anul trecut, Liverpool a ajuns, de asemenea, în finala Ligii Campionilor, unde a întâlnit-o pe Real Madrid. Din nefericire pentru Salah, fotbalist aflat în mare formă, a suferit o accidentare după doar 30 de minute din cauza unei intervenții ai lui Sergio Ramos. Egipteanul a părăsit terenul, iar englezii au pierdut finala, scor 1-3.

Acum, Mohamed Salah speră ca deznodământul să fie unul fericit, iar finalul de sezon să-i aducă trofee atât la nivel de club, cât și la echipa națională a Egiptului: „Ar fi mai mult decât un vis să înscriu eu golul victoriei. Sper să devină realitate, iar apoi să câștig și Cupa Africii pe Națiuni. Sunt foarte fericit că am șansa să joc o nouă finală. Sper că voi putea evolua tot meciul de data asta. Sunt foarte nerăbdător și îmi doresc să îndreptăm ceea ce s-a întâmplat anul trecut", a declarat atacantul. Liverpool, echipă cu cinci trofee ale Ligii Campionilor în palmares, o va întâlni în ultimul act din această ediție pe Tottenham, care se află la prima finală. Salah crede că istoria celor două cluburi nu va reprezenta neapărat un avantaj pentru „cormorani": „Trebuie să fim concentrați pentru a câștiga. Cine e sau nu favorită nu va schimba ceea ce facem pe teren. Privim cu încredere pentru că am avut parte de o pregătire bună în Spania. Ne întoarcem la Liverpool foarte motivați". În acest sezon, Mohamed Salah a fost folosit în 51 de partide și a reușit 26 de goluri, patru dintre acestea venind în Liga Campionilor. Finala Ligii Campionilor, Tottenham - Liverpool, se joacă sâmbătă, 1 iunie, pe Estadio Metropolitano, din Madrid.

SURSA: MEDIAFAX

L-a achiziționat pe Felipe

FOTBAL. Atletico Madrid l-a achiziționat pe brazilianul Felipe de la FC Porto! Clubul spaniol de fotbal Atletico Madrid l-a achiziționat pe fundașul brazilian Felipe Augusto de Almeida Monteiro de la formația portugheză FC Porto, care urmează să suplinească plecarea internaționalului uruguayan Diego Godin, informează agenția EFE. FC Porto a comunicat transferul jucătorului sud-american pe site-ul Comisiei pentru piața valorilor mobiliare din Portugalia, operațiunea ridicându-se la 20 milioane euro.

Felipe, care a împlinit 30 de ani pe 16 mai, a fostul unul dintre jucătorii de bază ai „dragonilor" în ultimele trei sezoane. Format la echipa braziliană Corinthians, el a ajuns la Porto în vara anului 2016, iar de atunci a fost titular indiscutabil, atât sub comanda fostului antrenor, Nuno Espirito Santo, cât și a lui Sergio Conceicao, actualul tehnician al formației lusitane.

Fotbalistul brazilian a fost convocat o singură dată în naționala țării sale, în septembrie 2018. Felipe este al doilea component de bază din defensivă de care FC Porto se desparte în această vară, după Eder Militao, care a semnat cu Real Madrid, în schimbul sumei de 50 milioane euro. **SURSA: AGERPRES**

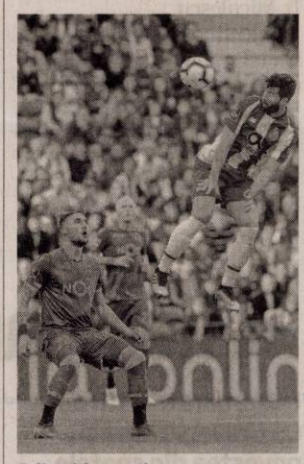

Felipe (dreapta) FOTO: EPA

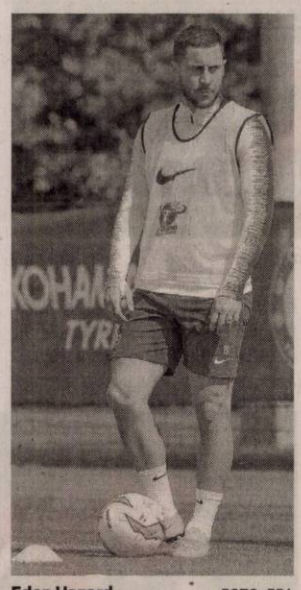

Eden Hazard FOTO: EPA

Real îl va prezenta pe Hazard

Real Madrid îl va prezenta săptămâna viitoare pe Eden Hazard.

FOTBAL. Real Madrid urmează să-l prezinte săptămâna viitoare pe fotbalistul belgian Eden Hazard, al cărui transfer de la Chelsea Londra este așteptat cu sufletul la gură de toți suporterii clubului din capitala Spaniei.

Hazard a disputat aseară finala Europa League cu Chelsea, împotriva formației Arsenal Londra, la Baku, iar prezentarea ca nou jucător madrilen ar urma să aibă loc luni 3 iunie, la stadionul Santiago Bernabeu, „dacă nu va exista niciun contratimp", conform cotidianului sportiv AS. Publicația madrilenă adaugă că după Eden Hazard, Real urmează să-i transfere pe atacantul sârb Luka Jovic de la Eintracht Franfkurt și pe fundașul francez Ferland Mendy de la Olympique Lyon.

Președintele clubului Real Madrid, Florentino Perez, a recunoscut recent că gruparea pe care o conduce dorește să-și asigure serviciile fotbalistului belgian. „Pe Hazard am încercat să-l recrutăm de mai mulți ani, însă am speranța că-l vom putea aduce în acest an", a Perez într-un interviu acordat postului de radio Onda Cero. Valoarea transferului lui Eden Hazard la Real Madrid este estimată la 100 milioane euro, în condițiile în care belgianul mai are doar un an de contract cu Chelsea. În cursul unei conferințe de presă pe care a susținut-o înaintea finalei de la Baku, Hazard a afirmat că își dorește „un ultim trofeu" cu gruparea engleză. „Dacă va fi ultimul meu meci la Chelsea, sper să aduc trofeul. Ar fi bine, ar fi un ultim trofeu. Este o competiție europeană, așa că pentru mine, pentru club, pentru antrenor, pentru suporteri, este un lucru important", a spus jucătorul belgian. **SURSA: AGERPRES**

Meciuri-test în America de Sud

RUGBY. Naționala de rugby a României va efectua un turneu luna viitoare în America de Sud, în cadrul căruia va disputa două meciuri-test, cu Chile și Brazilia.

„Stejarii" vor întâlni reprezentativa Chile, pe 8 iunie, la Valparaiso, iar pe 15 iunie vor juca împotriva Braziliei, la Sao Paulo.

Staff-ul tehnic a convocat un lot de 26 de jucători, reunirea fiind programată pentru data de 29 mai, la sediul Federației Române de Rugby, în timp ce plecarea spre Chile va avea loc pe 2 iunie. Componenții lotului provin de la cinci cluburi din România, CSM București - 6, Timișoara Saracens - 6, CSM Știința Baia Mare - 5, CSA Steaua - 4, CS Dinamo - 1, iar patru joacă în Franța. De remarcat este prezența în premieră în lot a lui Taylor Gontineac (19 ani).

„Obiectivul pentru acest turneu este acela de a obține două victorii. Trebuie să continuăm să lucrăm ceea ce am început ca plan de joc în Rugby Europe Championship și să dăm jucătorilor tineri mai mult timp de joc. Ținând cont de faptul că nu vom juca multe meciuri în acest an, aceste partide vor fi benefice pentru ei ca să capete experiență de joc, să se integreze cât mai bine în sistemul de joc.

Lotul selectat este un mix de jucători cu experiență și jucători tineri, revenind misiunea celor cu experiență să strângă grupul și să-i ajute pe cei mai tineri să se integreze bine", a declarat Marius Tincu, antrenorul interimar al echipei României.

SURSA: AGERPRES

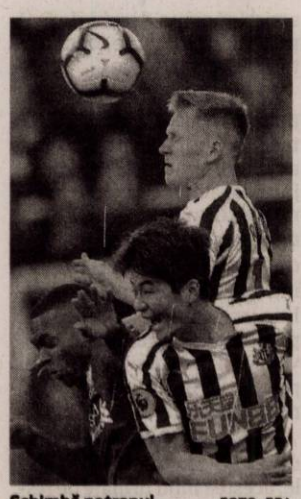

Schimbă patronul FOTO: EPA

Newcastle se vinde cu 400 de milioane de euro

FOTBAL. Newcastle se va vinde pentru o sumă de 400 de milioane de euro. Din precizările presei din Anglia, cumpărătorul este vărul patronului de la Manchester City, Sheikh bin Khaled bin Zayed al Nehayan.

Echipa ar urma să intre într-o nouă eră. Se vor face transferuri de marcă, astfel încât Newcastle să devină una dintre forțele Angliei.

Noul patron va merge pe mâna actualului antrenor, Rafa Benitez. În schimb, lista de achiziții arată fantastic. Acolo se regăsesc jucători cunoscuți în Premier League, cotați la zeci de milioane de euro.

Newcastle a terminat sezonul din Anglia pe locul 13, cu 45 de puncte, la 11 lungimi de ultima poziție retrogradabilă și la 12 de ultimul loc care asigura prezența în cupele europene. Cele mai bune performanțe ale echipei sunt cele 4 titluri de campioană (ultimul în 1927), 6 FA Cup și o Supercupă a Angliei. **SURSA: MEDIAFAX**

Halep și Osaka au suferit

Reacțiile presei internaționale, după victoria Simonei Halep în primul tur de la Roland Garros.

TENIS. Presa din străinătate a scris despre victoria din primul tur a Simonei Halep, în urma unui meci în care româna a pierdut un set. Halep a avut nevoie de trei seturi pentru a o învinge pe adversara sa din Australia, Alja Tomljanovic, scor 6-2, 3-6, 6-1.

Imediat după meci, unele dintre cele mai importante publicații din lume au redat primele idei despre startul aventurii Simonei în drumul spre apărarea titlului de la Roland Garros: Corriere Dello Sport: „Halep și Osaka au suferit, dar s-au calificat. Româna și-a început aventura la Roland Garros cu o victorie, în al doilea Grand Slam al anului"; Fox Sports Asia: „Alja Tomljanovic a avut momentele ei bune, dar clasa de care a dat dovadă Simona Halep în primul și în al treilea set i-au adus victoria în primul tur la Openul Franței"; Standard.co.uk: „Halep a trecut peste un set pierdut și continuă cursa pentru apărarea titlului la Roland Garros, în urma victoriei cu Ajla Tomljanovic. În setul al treilea, Halep și-a dat seama ce are de făcut împotriva adversarei și a început să lovească mai puternic. Totuși, experiența și-a spus cuvântul, iar Halep a câștigat al șaselea meci, din ultimele șapte"; Reuters: „A fost doar un mic sughiț, iar deținătoarea trofeului, Simona Halep, avansează la Paris".

În turul secund, Halep o va înfrunta pe poloneza Magda Linette (87 WTA, 27 de ani), într-un prim duel direct.

SURSA: MEDIAFAX

Simona Halep, „un mic sughiț" în primul tur la RG 2019 FOTO: EPA

La GEMI SPORT, iarna îşi pierde din drepturi în faţa apelor termale, a căror temperatură ajunge până la 40 de grade Celsius

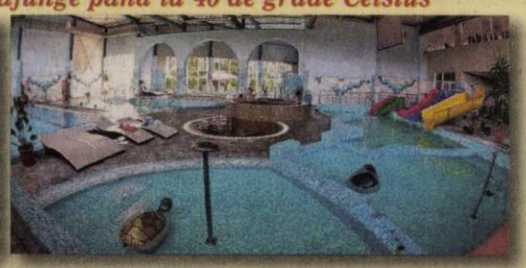

A venit iarna iar noi îţi propunem să învingi frigul de afară cu o vizită la centrul nostru Spa! Pe lângă bazinele interioare cu apă termală, te poţi relaxa în saună sau îţi poţi încânta simţurile cu un masaj relaxant! Acordă-ţi timp pentru eliberarea emoţiilor şi destinderea totală a spiritului pornind într-o călătorie în care îţi vei regăsi adevărata armonie interioară!

- **Bazin de înot** ● **jacuzzi**
- **bazin destinat copiilor**
- **bazine cu hidromasaj**

de toate acestea vă puteţi bucura în cadrul complexului nostru!

ADRESA:
Bulevardul Nicolae Titulescu, Arad
☎ *0357 408 718*

Singurul complex cu apă termală din Arad te aşteaptă pentru relaxarea de care ai nevoie în fiecare zi. (9887)

AutoSchunn

www.auto-schunn.ro

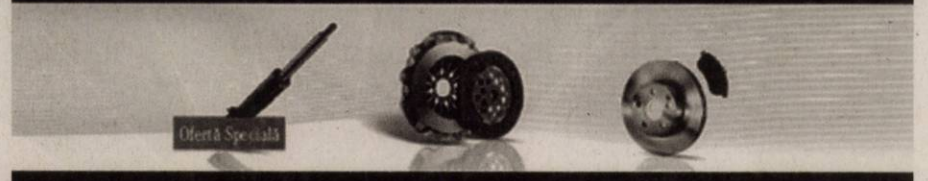

Piese de origine la un preț special pentru Sprinter și Vito.

Mercedes-Benz
Vans. Born to run.

s.c. OK TEHNIC CONSULT s.r.l.
s.c. ORIGINAL TEHNIC s.r.l.

PRESTEAZĂ URMĂTOARELE SERVICII:

- OPERATOR RSVTI
- VERIFICARE SUPAPE DE SIGURANŢĂ PE STAND MOBIL
- ÎNCERCARE LA PRESIUNE HIDRAULICĂ LA RECE
- CURSURI DE FORMARE PROFESIONALĂ ÎN MESERIA DE STIVUITORIST
- STAGIU DE INSTRUIRE PERIODICA PENTRU STIVUITORISTI
- ÎNTOCMIRE DOCUMENTAŢII DE MEDIU/ RAPORTARI SIM

(860)

☎ 0723 842 867, 0722 437 525 www.okt.ro

SC TRANSFORMATORUL SRL
Societate germană cu activitate de electronică industrială ANGAJEAZĂ

- **Personal calificat si necalificat pentru atelierele de electronica si bobinaj**
- **Personal pentru curatenie**

OFERIM:
- Program de lucru preponderent schimbul 1
- Ore suplimentare platite 200%
- Tichete de masa de 15 lei din prima zi
- Transport gratuit
- Spatiu de lucru curat si modern
- Posturi de lucru individuale sau in echipe mici
- Salarizare atractiva: salar plus bonusuri
- Analize medicale gratuite la angajare
- Pregatire profesionala la locul de munca

Constituie avantaj experienta in utilizarea ciocanului de lipit.
Informaţii între orele 08.00-15.00, la telefon 0787.673.978 sau la sediul firmei din Arad, str. Faurilor nr. 140-142, cartierul GAI. (836 - H 222799)

NEVCOM INSOLVENCY SOLUTIONS

Subscrisa, **NEVCOM INSOLVENCY IPURL**, cu sediul în Arad, str. Praporgescu, nr.29, ap.2, jud. ARAD, în calitate **de lichidator judiciar** al **SC FERAD CONS SRL** cu sediul in Arad, Str. Tudor Vladimirescu, Nr. 13, CUI: 23524063, J02/519/2008 desemnat prin **Sentinta civila nr. 204 din data de 07.03.2016 pronuntata de Tribunalul Arad, în dosarul nr.1949/108/2015,** prin prezenta **publicatie de vanzare:**

*Aduce la cunoştinţa generală vânzarea la licitaţie publică, organizată conform prevederilor Legii 85/2014 si C.Pr.C., **in data de 7 iunie 2019, ora 14,00**, la sediul lichidatorului judiciar, a **ECHIPAMENTE SI UTILAJE la preţul total de 36.423,00 LEI+TVA.** Acestea pot fi achiziţionate atât în grup (minim două) cât şi individual. **Lista cu bunurile mobile si preturile poate fi consultata la sediul lichidatorului judiciar.***

Bunurile se vand liber de sarcini conform prevederilor **art. 91 din Legea 85/2014**.

Sunt somaţi toţi cei care pretind vreun drept asupra bunurilor să anunţe organul de executare (NEVCOM INSOLVENCY IPURL) înainte de data stabilită pentru vânzare, în termenele şi sub sancţiunile prevăzute de lege.

Participantii la licitatie trebuie sa consemneze, cel mai tarziu cu o 1h inainte de termenul de vânzare, la dispozitia NEVCOM INSOLVENCY IPURL, cel putin 10% din pretul de incepere a licitatiei pentru bunurile pe care intentioneaza sa le cumpere. Persoanele fizice au obligaţia de a depune şi copia actului de identitate, iar pentru persoanele juridice, copia certificatului de inregistrare la registrul comerţului.

Vânzarea la licitaţie se va face în mod public, la locul, data si ora anunţată, pentru fiecare bun in parte, iar bunul se adjudecă celui care, după 3 strigări succesive, făcute la intervale de timp care să permită opţiuni şi supralicitări, oferă preţul cel mai mare, iar atunci când există un singur concurent, acesta a oferit preţul de începere a licitaţiei.

Dacă nu se obţine preţul de începere a licitaţiei, la acelaşi termen bunul va fi din nou scos la vânzare, caz în care licitaţia va începe de la preţul de 75% din cel prevăzut în prezenta publicaţie, iar bunul va fi vândut celui care va oferi preţul cel mai mare, peste preţul diminuat la 75%.

Informaţii suplimentare se pot obtine la tel. 0727-704 201, fax 0257-228.781, e-mail: office@nevcom.ro sau la sediul profesional al lichidatorului judiciar situat in Arad, str. Praporgescu, nr. 29, ap. 2, jud. Arad. (895 - H 226483)

Publicitate 0257/280.904

MUNICIPIUL ARAD ANUNŢĂ
publicul interesat asupra depunerii solicitării de emitere a acordului de mediu, pentru proiectul **„GAZON ŞI SISTEME DE IRIGAT SPAŢII VERZI ÎN MUNICIPIUL ARAD"** propus a fi amplasat în municipiul Arad, FN (sector intravilan domeniul public), jud. Arad.
Informaţiile privind proiectul propus pot fi consultate la sediul APM Arad din Arad, str. Splaiul Mureş, FN, jud. Arad şi la sediul titularului din Arad, B-dul Revoluţiei, nr.75, jud. Arad, în zilele de luni-vineri, între orele 8:00 – 16:30.
Observaţiile publicului se primesc zilnic la sediul APM Arad din Arad, str. Splaiul Mureşului, FN, jud. Arad. (897)

IOANA BUBULETE IPURL
Cu sediul în Arad, str. Tribunul Buteanu, nr.1, ap.1, mansarda, lichidator judiciar al SC Mitel.Rom SRL, anunţă vânzarea prin licitatie publica cf. Legii nr. 85/2014, a urmatoarelor bunuri mobile, pornindu-se de la urmatoarele preturi: instalatie de dezizolat fire – 9.344 lei, presa 3.000 kg – 1.503 lei, presa – 1.500 kg – 501 lei, cititor de cartele pontaj – 669 lei, aparat de taiat sarma – 6.730 lei, aparat pentru testare – 842 lei etc. Lista completa a bunurilor poate fi consultata la sediul lichidatorului judiciar.
Sedinta de licitatie publica va avea loc in data de **05.06.2019 la ora 13.00**, la sediul lichidatorului judiciar. Cei care doresc sa participe la licitatia publica se vor prezenta la sediul lichidatorului judiciar pana în data de 05.06.2019, ora 11.00 si vor depune documentele necesare inscrierii si dovada achitarii garantiei de participare(Garanţia de participare este de 10% din valoarea bunului pentru care se face inscrierea). La preţul de adjudecare se adaugă TVA conform legii. In caz de neadjudecare, licitatia publica va fi reluata la aceleasi ore si in aceleasi conditii, in data de 12.06.2019 si 19.06.2019.
Relaţii suplimentare, contul bancar si regulamentul de vanzare prin licitatie publica se pot afla la tel.0740234433 sau la sediul lichidatorului judiciar, in intervalul orar 09.00 – 16.00. (902)

PRIMĂRIA MUNICIPIULUI ARAD ANUNŢĂ
Organizarea concursului de recrutare pentru ocuparea următoarelor funcţii publice de execuţie vacante:
➢ **Serviciul Financiar-Contabilitate:**
• referent, clasa a III-a, gradul profesional superior;
Condiţii specifice:
- studii liceale, respectiv studii medii liceale, finalizate cu diplomă de bacalaureat;
- vechime în specialitatea studiilor necesare exercitării funcţiei publice: minimum 7 ani;
➢ ***Serviciul Evidenţă şi Administrare Domeniul Public:***
• consilier, clasa I, gradul profesional debutant;
Condiţii specifice:
- studii universitare de licenţă absolvite cu diplomă, respectiv studii superioare de lungă durată, absolvite cu diplomă de licenţă sau echivalentă în - domeniul fundamental de ierarhizare: ***Ştiinţe sociale*** - ramura de ştiinţă: ***Ştiinţe administrative***, domeniul de licenţă: ***Ştiinţe administrative,*** specializarea: ***Administraţie publică***, conform H.G.R. nr. 158/2018;
- permis de conducere categoria B;
Condiţiile generale de ocupare a funcţiilor publice pentru care se organizează concursul sunt cele prevăzute la art. 54 din Legea nr. 188/1999 privind Statutul funcţionarilor publici, republicată, cu modificările şi completările ulterioare;
Concursul constă în:
- selecţia dosarelor de concurs: în termen de max. 5 zile lucrătoare de la data expirării termenului de depunere a dosarelor;
- proba scrisă programată în data de **02.07.2019, ora 11:00**, la sediul instituţiei – Arad B-dul Revoluţiei nr.75;
- proba interviului programată în max. 5 zile lucrătoare de la data susţinerii probei scrise.
Dosarul de concurs conţine, în mod obligatoriu, documentele prevăzute la art. 49 din H.G. nr. 611/2008, cu modificările şi completările ulterioare.
Dosarele de concurs se depun la sediul instituţiei în termen de 20 de zile de la data publicării anunţului în Monitorul Oficial, Partea a III-a.
Coordonatele de contact pentru primirea dosarelor:
- adresa de corespondenţă: Arad, B-dul Revoluţiei nr.75, cam.8 - Serviciul Resurse Umane;
- telefon: 0257281850, interior 162;
- fax: 0257250253;
- adresa de e-mail: pma@primariaarad.ro;
- persoana de contact: Gâvruţă Adriana – consilier – Serviciul Resurse Umane.
Bibliografiile şi atribuţiile prevăzute în fişele posturilor se afişează la sediul instituţiei - avizierul Serviciului Resurse Umane şi pe pagina de internet a instituţiei: www.primariaarad.ro. (899)

GARSONIERE

- **A A** achiziţionez garsonieră, apartament 1 cameră, cash, ☎0746.055.126, ☎0755.483.216. 179655
- **Cumpăr cu** plata pe loc garsonieră, apartament 1 cameră, ☎0721.670.839. 219472

AP.2 CAMERE-ARAD

- **A A** Achiziţionez apartament 2,3,4 camere cash, ☎0746.055.126, 0755.483.216. 178868
- **Cumpăr cu** banii jos apartament 2-3 camere, 0742.781.651. 219471
- **Vând apartament** 2 camere, Romanilor, et. 2, amenajat, 37.000 Euro. Tel. ☎0744.849.390. 225949
- **Vând apartament** 2 camere, zona 300, et. 3, decomandat, amenajat, 46.900 Euro, 0744.849.390. 225950

APARTAMENT LA CASĂ

- **Vând sau** închiriez apartament la casă, parter, central, modernizat, termoficat, mobilat, ST 122 mp, garaj în curte comună, 0257/256255 sau 0744.262.203. 218815
- **Vând 6** încăperi, 2 băi, 206 mp, ultramodern, Primărie, ☎0722.257.409. 223159

CASE-ARAD

- **Cumpăr casă** din cărămidă 4 camere (intrare auto), modernă, cu utilităţi, zona Grădiştе, Aradul Nou, Vladimirescu. Telefon 0756.495.174. 225926
- **Vând casă** bătrânească cu grădină în Sânicolaul Mic str. Clopotului şi apartament cu 1 cameră cu încălzire proprie la parter, 0754.427.033, 0742.934.049. 223120
- **Vând/ schimb** casă în Grădiştе cu apartament 2 camere, ☎0752.332.644. 217040

CASE-JUDEŢUL ARAD

- **Vând casă** mare în satul Dud, jud. Arad şi 20 familii albine. Telefon 0257/276003, 0720.001.054. 226475

VILE-ARAD

- **Vilă 6** camere, Grădiştе, 3 băi, teren, 424 mp, ☎0722.257.409. 225916

TERENURI LOCAL

- **Cumpăr pământ** agricol raza municipiului Arad. Telefon 0745.895.483. 205767

SCHIMB LOCUINŢE-ARAD

- **Schimb cu** apartament în Arad sau vând casă la 30 km de Arad, 2 corpuri de clădire, anexe gospodăreşti, suprafaţă teren 2.900 mp. Telefon 0740.755.424. 223833
- **Schimb/ vând** casă 4 camere, coridor, pivniţă, singur în curte. Doresc apartament 2 camere+ diferenţă, ☎0770.520.328. 226193

OFERTE LOCURI DE MUNCĂ

- **Angajăm distribuitori** presă. Telefon 0720.400.350, 0723.121.665.
- **Angajez ajutor** bucătar. Program: luni-vineri 10:00- 19:00. Tel. 0729.160.538. 226498
- **Brutărie Aradul- Nou** angajează necalificat, vânzătoare, brutar, ambalator-program: 20- 04, ☎0744.912.345.
- **Firmă construcţii** angajează zidari, cofrador pentru lucru (1 an) Franţa, experienţă, ☎0034643954722.
- **Societate comercială** angajează pizzer în Sânicolau Mic. Salar atractiv, 0754.673.530.
- **Vrei să lucrezi** într-un mediu plăcut? Vino să faci parte din echipa restaurantului unui hotel de trei stele din zona centrală. Se caută ospătar(ă) şi se asigură salarizare atractivă. Telefon: 0744.608032.

PRESTĂRI SERVICII

- **Construcţii case,** tencuieli, zugrăveli, rigips, izolaţii acoperiş, termoizolaţii, consolidări, ☎0740.696.157. 219140

CONSTRUCŢII

- **Aaduc balast,** nisip, sort, ridic moloz, pământ, piatră, mraniţă, 0747.206.371. 219504
- **Aduc la** domiciliul clientului nisip, balastru, sort, griblură. Tel. 0775.163.673. 223832
- **Aduc nisip,** balast, sort, griblură, gunoi grajd, ridic moloz, ☎0758.708.622. 218514

AUTO ROMÂNEŞTI

- **Vând Dacia** 1310 în stare de funcţionare. Tel. 0770.247.800, 0357- 418705. 226195
- **Vând Logan** 2004 benzină 1.4, 100.000 km, stare bună, 0725.512.999. 224777

MOBIDOM

- **Vând mobilă** bucătărie 1 corp cu 3 uşi, 3 corpuri suspendate, alb, 1 canapea cu bibliotecă, 1 dulap cu 2+ 2 uşi, 2 fotolii pat. Tel. 0748.432.050. 226495

ANIMALE,PĂSĂRI

- **Vând 5** purcei, rasă de carne, Sântana. Tel. 0757.544.664. 226186

PIERDERI

- **Pierdut CIF** RO 35917597, seria B nr. 1562786, eliberat la 1.05.2018 aparţinând SC Cincoma Util SRL. Îl declar nul. 226481
- **S.C. Conplestruct** S.R.L., J2/460/2016 pierdut certificate constatatoare originale. Le declar nule. 226477

DIVERSE

- **Cumpăr pene** vechi, noi, fier vechi, preţ convenabil. Telefon 0745.983.893. 226474
- **Cumpăr pene** vechi, noi, fier vechi, calorifere. Preţ bun, ☎0757.953.496. 226480
- **Vând covor** stare excepţională 2x3 verde cu model, covoraş mic acelaşi model. Se oferă draperie asortată, perdea şi 2 huse de pernă decorativă. Preţ total 550 lei. Tel. 0733.783.107. 223125
- **Dau în** chirie (sau vând) casă cu etaj (265 mp utili), zonă centrală (Podgoria). Ideal sediu firmă. Tel: 0722.293738. 165090
- **Vând cap-tractor** şi semiremorcă maca DAF XF 105 şi utilitară 3,5 tone cu frig, marca IVECO. Telefon: 0745.564.082.
- **Vând colţar** extensibil. Preţ: 500 lei. Tel. 0760.851.583.

Publicitate mică: 0257/210.775

Program mare publicitate: pe B-dul Revoluţiei, nr. 62 luni-vineri: 9.00-16.00

DECESE

Cu durere anunţăm decesul celei care a fost sora şi mătuşa,

HAIDUC MARGARETA.

Înmormântarea astăzi, 30 mai 2019, ora 13,00 la Cimitirul Pomenirea.

Familia îndurerată

MULŢUMIRI

Mulţumim tuturor celor care au fost alături de noi la dureroasa despărţire de cel care a fost iubitul nostru tată, bunic, frate şi socru,

PÉTERFI ANDRÁS.

Timpul nu va şterge niciodată amintirile unui om deosebit, iubitor şi drag. Vei trăi de-a pururi în inimile noastre.

Familia veşnic îndurerată

Rezultatul alegerilor în Europa

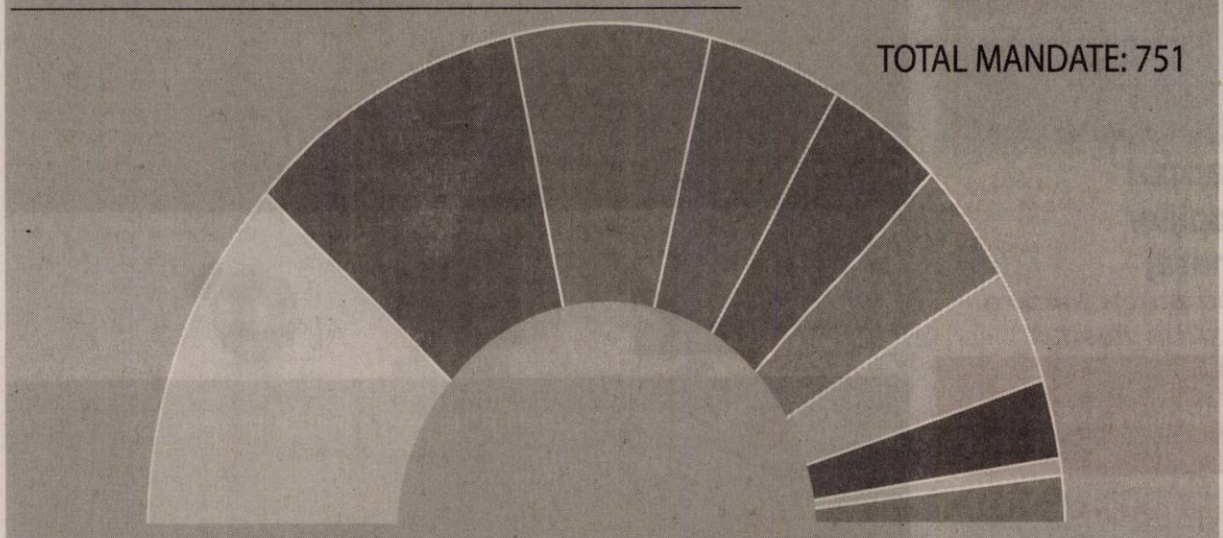

- PPE (creştin-democraţi), 177 mandate
- S&D (social-democraţi), 149 mandate
- ALDE+Renaissance+USR Plus, 107mandate
- Greens/EFA, 69 mandate
- ECR - Conservatorii şi reformiştii europeni, 62mandate
- ENF - Europa Naţionilor şi Libertăţilor ,58 mandate
- EFDD - Europa Libertăţii şi a Democraţiei Directe, 54 mand.
- GUE/NGL - Comuniştii şi stânga scandinavă, 39 mandate
- Neafiliaţi, 8 mandate
- Alţii - membrii nou-aleşi încă neafiliaţi vreunui grup politic, 28 mandate

Europa strâmbă din nas la... UE!

Rezultatul alegerilor europene de pe întreg continentul consemnează avansul unor formaţiuni de factură naţionalistă.

ORADEA. Fenomenul duce la scăderea ponderii celor două mari grupuri politice moderate, în Parlamentul European. PPE şi S&D îşi păstrează, încă, primatul politic în Europa, cu ajutorul masiv al ţărilor din fostul bloc estic. Rămâne, însă, de văzut ce majorităţi se vor constitui, inclusiv pentru formarea noii Comisii Europene.

Faţă de rezultatele alegerilor europene din 2014, când câştigau 221 de mandate în Parlamentul European, PPE (creştin-democraţii) au obţinut acum doar 177 de mandate. S&D (social-democraţii) coboară de la 191 la 149 de mandate. Urcă, în schimb, ALDE - un grup politic moderat, de centru - care ar urma să aibă 107 mandate, dacă coaliţia lui Macron şi USR Plus din România aleg, totuşi, să adere la acest grup. Câştigă teren şi Verzii europeni, care obţin 69 de mandate, de la 50, câte avuseseră în 2014. Grupul Conservatorilor şi Reformiştilor Europeni (ECR), din care face parte şi Partidul Conservator britanic, scade de la 70 la 62 de mandate, din cauza prăbuşirii conservatorilor în Regatul Unit. La dreapta ECR, cu 58 de mandate, se află Grupul Europa Naţiunilor şi Libertăţilor (ENF), dominat de mişcarea politică a lui Marine Le Pen, din Franţa, de factură naţionalistă şi anti-imigraţie. La extrema extremei drepte se află Grupul Europei Libertăţilor şi Democraţiei Directe (EFDD), cu 54 de mandate, dominat de britanicii lui Nigel Farage, militanţi fervenţi pentru Brexit şi împotriva integrării europene, în general. Dacă aceste grupuri politice de extremă dreapta, naţionaliste şi anti-imigraţie, cunosc o ascensiune în Parlamentul European, în schimb, comuniştii occidentali suferă un regres, grupul GUE/NGL pierzând mandate, de la 52 la 39. Există încă 36 de mandate neafiliate sau încă în curs de afiliere.

AfD, în Germania, Le Pen în Franţa

Rezultatul alegerilor europene din Germania consemnează avântul Verzilor - Grüne - care devin a doua forţă politică din Germania, după creştini-democraţii CDU-CSU. Partidul socialist (SPD) retrogradează o poziţie, iar partidul anti-imigraţie de extremă dreapta, AfD - AfD Alternative für Deutschland, îi suflă în ceafă. Germania dă cel mai mare număr de europarlamentari din Europa, 96.

În Franţa, alegerile au fost câştigate de partidul de extremă dreapta, condus de Marine Le Pen, Frontul Naţional. Aceasta are un mandat în plus faţă de coaliţia centristă, condusă de preşedintele Emmanuel Macron, 22 - 21. Atât partidul clasic de dreapta din Franţa - Les Republicains (fost UMP), cât şi coaliţia socialistă, s-au prăbuşit, câştigând cu greu câteva mandate, în timp ce Verzii sunt a treia forţă politică a momentului în Republica Franceză. Franţa deţine 74 de mandate.

Naţionalism în Italia şi Polonia

Şi în Italia, stânga democrată s-a prăbuşit. Alegerile au fost câştigate de partidul de extremă-dreaptă Lega, condus de Matteo Salvini, care a detronat PD, partidul afiliat grupului S&D. Mişcarea 5 Stele îşi păstrează numărul de mandate, în timp ce Forza Italia, partidul afiliat PPE, pierde teren, în continuare, coborând spre subsolul politicii italiene. Italia deţine 73 de mandate. Nici în Polonia, PPE nu mai dă ora exactă. Partidul de guvernământ, PiS - Lege şi Dreptate - este afiliat Grupului Conservatorilor şi Reformiştilor din PE şi a depăşit Coaliţia Europa, afliată PPE.

În schimb, în Spania, S&D şi PPE rămân principalele forţe politice. De astă dată, Partidul Socialist (PSOE) a luat faţa Partidului Popular (PP). Spania deţine 54, iar Polonia 51 de mandate.

Britanicii au profitat de organizarea alegerilor europarlamentare şi în Regatul Unit, în ultima clipă, pentru a-şi confirma dorinţa de a ieşi din Uniunea Europeană. UKIP s-a rebotezat în Brexit Party, iar mişcarea condusă de Nigel Farage a câştigat detaşat alegerile. Liberal-democraţii ce aparţin ALDE au venit pe locul 2, în timp ce Partidul Conservator ce conduce Marea Britanie de decenii s-a prăbuşit, cu ocazia acestor alegeri. În faţa conservatorilor s-au situat Verzii, dar şi Partidul Laburist, cu menţiunea că laburiştii, ce fac parte din familia S&D, şi-au pierdut jumătate din mandate, comparând cu rezultatul euro-alegerilor din 2014. Marea Britanie deţine 73 de mandate şi nu este clar ce se va întâmpla cu acestea atunci când Regatul Unit va ieşi, finalmente, din UE.

CĂLIN CORPAŞ
calin.corpas@informmedia.ro

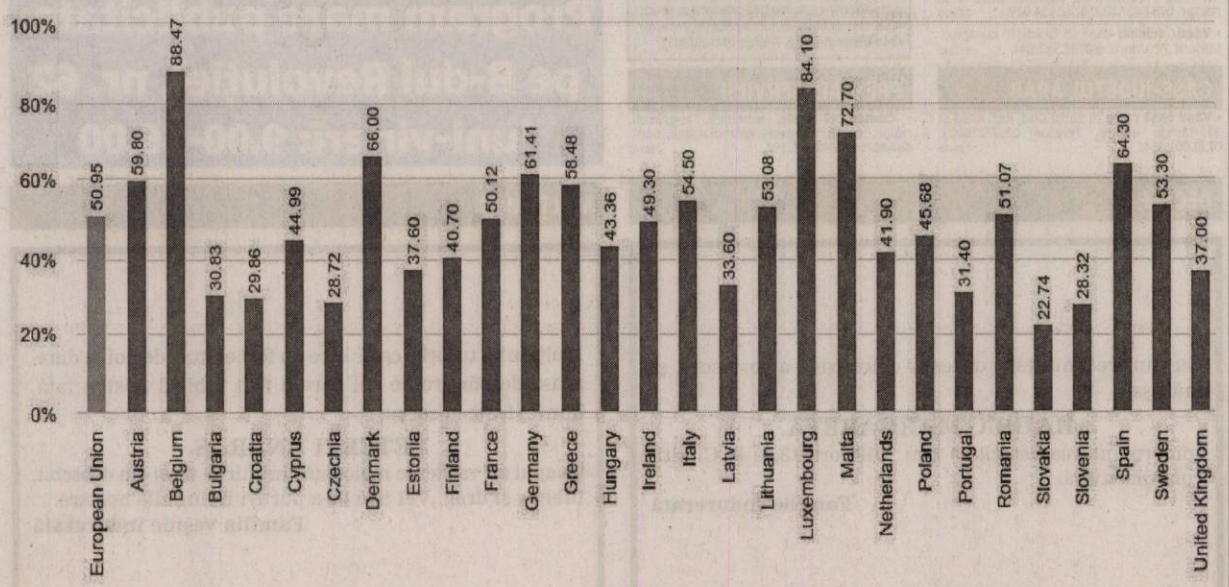

Prezenţa la vot în fiecare stat membru, în alegerile europene ce tocmai s-au desfăşurat. România este în media europeană, cu o prezenţă mai mare decât cea din Ungaria, spre exemplu

SURSA: PE

EUROPARLAMENTARII ROMÂNIEI 2019 - 2024

PNL: Rareş Bogdan, Mircea Hava, Siegfried Mureşan, Vasile Blaga, Adina Vălean, Daniel Buda, Dan Motreanu, Gheorghe Falcă, Cristian Buşoi, Marian-Jean Marinescu.

PSD: Rovana Plumb, Carmen Avram, Iulian Manda, Cristian Terheş, Dan Nica, Maria Grapini, Tudor Ciuhodaru, Adrian Bena.

USR Plus: Dacian Cioloş*, Cristian Ghinea, Dragoş Pîslaru, Clotilde Armand, Dragoş Tudorache, Nicolae Ştefănuţă, Vlad Botoş, Ramona Strugariu.

PRO România: Victor Ponta*, Corina Creţu.

PMP: Traian Băsescu, Eugen Tomac.

UDMR: Winkler Iuliu, Vincze Lorand – Gyorgy.

* este foarte posibil ca Dacian Cioloş şi Victor Ponta să renunţe sau să nu îşi ducă mandatul până la capăt.

Informaţii generale privind autoritatea contractantă:

Primaria Zimandu Nou

cod fiscal: 3519623, adresa: Zimandu Nou nr. 248, jud. Arad, număr de telefon: 02257/380140, 0257/380141, fax: 0257/380135, e-mail, primariazimandunou@yahoo.ro.

Primăria Zimandu Nou invită persoanele fizice şi juridice fără scop patrimonial, respectiv asociaţiile şi fundaţiile constituite conform legii care îndeplinesc condiţiile prevăzute de Legea nr. 350/2005, să depună ofertă în scopul atribuirii contractelor de finanţare nerambursabilă, pentru domeniul sport.

1. **Procedura aplicată:** selecţie publică de proiecte, organizată în baza prevederilor Legii nr. 350/2005 privind regimul finanţărilor nerambursabile din fonduri publice alocate pentru activităţi nonprofit de interes general.
2. **Suma alocată** din bugetul local pentru anul 2019 este de 50.000 lei.
3. **Durata finanţării:** anul 2019.
4. **Data limită** pentru depunerea propunerilor de proiecte: 02.07.2019, ora 14.00.
5. **Adresa** la care trebuie depuse propunerile de proiect: **Primăria Zimandu Nou, nr. 248, jud. Arad**
6. **Data în care se desfăşoară selecţia de proiecte**, verificarea eligibilităţii, înregistrării, a îndeplinirii criteriilor referitoare la capacitatea tehnică şi financiară şi evaluarea propunerilor de proiecte este 03.07.2019, ora 14.00, la sediul autorităţii contractante.
7. **Procedura aplicată:** Repetare selecţie publică de proiecte - organizată în baza prevederilor Legii nr. 350/2005 privind regimul finanţărilor nerambursabile din fonduri publice alocate pentru activităţi nonprofit de interes general.

Criteriile şi condiţiile de acces la fondurile publice sunt cele prevăzute în Legea nr. 350/2005 privind regimul finanţărilor nerambursabile din fonduri publice alocate pentru activităţi nonprofit de interes general.

(901 - H 226488)

SC TREDECO HOLDING SRL

anunţă publicul interesat asupra depunerii solicitării de emitere a acordului de mediu pentru proiectul – Amplasare centrală de betoane şi desfiinţare corpuri clădire C4, C5, C6, C7, C8, propus a fi amplasat în Ineu, Calea Aradului nr. 15, judeţul Arad.

Informaţiile privind proiectul propus, pot fi consultate la sediul APM Arad, din Arad, str. Splaiul Mureş, FN, judeţul Arad şi la sediul titularului din Ineu, Calea Aradului, nr. 15, judeţul Arad, în zilele de luni- vineri, între orele 08:00- 16:30.

Observaţiile publicului se primesc zilnic la sediul APM Arad, din Arad, str. Splaiul Mureş, FN, judeţul Arad. (900 - H 226494)

EVIDENŢIAZĂ-TE!

Text: DATA apariţiei:.....

Talon valabil până în 30 iunie 2019

Date personale:

Nume şi Prenume:

Telefon:

Buletin de identitate:

TALON + PREŢUL CATEGORIEI AFERENTE

Anunţurile se preiau zilnic, la ghişeu, până în ora 16[00], după această oră, se pot prelua doar prin intermediul sistemului online de preluare al anunţurilor disponibil pe www.jurnalaradean.ro . Anunţurile de mică publicitate din Jurnal Arădean se publică pe baza talonului din ziar

Redacţia nu îşi asumă responsabilitatea pentru conţinutul anunţurilor de mică publicitate!

JURNAL ARĂDEAN

RECLAME

Zeci de răniți

Cel puțin 50 de persoane au fost rănite ieri, în Kashmirul indian, în confruntări produse în timp ce manifestanții ajutau insurgenții să evadeze dintr-un sediu al serviciilor de securitate, afirmă surse medicale citate de Agenția France-Presse și de cotidianul Le Figaro. Mii de localnici au încercat să-i protejeze pe rebeli de membri ai serviciilor de securitate, în zona Kulgam, situată în Valea Srinagar. În confruntări au fost rănite cel puțin 50 de persoane, au declarat surse medicale. Un oficial din cadrul Poliției a precizat că sunt doar trei răniți, prin împușcare și prin explozia unei grenade, explicând diferența cifrelor prin faptul că ceilalți au răni foarte ușoare.

FOTO: EPA

S-a constituit grupul parlamentar ProEuropa

BUCUREȘTI. Camerei Deputaților a luat act miercuri de constituirea grupului parlamentar "Pro Europa", al cărui lider va fi fostul premier Victor Ponta, iar vicelideri Mihai Tudose și Daniel Constantin.

"Vă rugăm să luați act de constituirea grupului parlamentar ProEuriopa, format din 21 de parlamentari independenți", a spus în plenul Camerei Deputaților Daniel Constantin. El a precizat că lider este Victor Ponta, vicelideri sunt Mihai Tudose și Daniel Constantin, iar secretar Gabriela Podașca.

Va depune plângeri la DNA

BUCUREȘTI. George Simion, candidatul independent la alegerile europarlamentare, anunță că va depune azi, la ora 13:00, două plângeri la sediul DNA, vizând infracțiuni legate de coruperea alegătorilor la scrutinul de duminică, 26 mai, și vicierea rezultatelor. Cererea se referă la infracțiunile legate de coruperea alegătorilor la scrutinul de duminică, 26 mai, și vicierea rezultatelor.

George Simion susține că deține dovezi clare conform cărora voturile au fost fraudate, atât în județele țării, cât și în diaspora.

SURSA: MEDIAFAX

Noul președinte al Camerei Deputaților e Marcel Ciolacu

BUCUREȘTI. Noul președinte al Camerei Deputaților este Marcel Ciolacu, după votul de miercuri, acesta urmând să îl înlocuiască pe Liviu Dragnea, după ce Dragnea a fost încarcerat ca urmare a condamnării în dosarul angajărilor fictive de la Direcția de Protecție a Copilului Teleorman. Marcel Ciolacu a obținut 172 de voturi, în timp ce Raluca Turcan, susținută de PNL, USR și PMP, a primit 100 de voturi. Reprezentantul UDMR, Kelemen Hunor, a fost votat de 20 de deputați. Totodată, 11 voturi au fost anulate. Camera Deputaților a vacantat, miercuri, locul de deputat al lui Liviu Dragnea, dar și funcția de președinte al Camerei Deputaților, după ce acesta a fost condamnat la 3 ani și 6 luni de închisoare cu executare.

Scandal și huiduieli în Plen

Pentru șefia Camerei Deputaților au candidat Marcel Ciolacu (PSD), Raluca Turcan, susținută de PNL, PMP și USR, iar din partea UDMR Kelemen Hunor. Începând cu anul 2002, Ciolacu a fost consilier local și prefect interimar la Buzău. În martie 2013, primministrul de atunci Victor Ponta l-a numit pe Ciolacu în funcția de consilier onorific, pe probleme de regionalizare și administrație publică, iar în 2014 Marcel Ciolacu a devenit secretar al Camerei Deputaților. Între 2007 și 2008, Ciolacu a condus la Buzău compania primăriei, Urbis Serv. În 2009, Curtea de Conturi Buzău constata că firma municipalității Buzău, Urbis Serv, condusă de Marcel Ciolacu între 2007 și 2008, a încheiat ilegal un contract cu o firmă deținută de un coleg de partid - fostul consilier județean PSD Dumitru Dobrică, prin care municipalitatea buzoiană a fost păgubită cu aproximativ 1,3 milioane de euro. În urmă cu aproximativ 20 de ani, Ciolacu apărea în fotografii, la vânătoare alături de Omar Hayssam, condamnat pentru terorism după ce a pus la cale răpirea a trei jurnaliști. Deputatul PNL Florin Roman a protestat la faptul că nu a fost lăsat să vorbească înaintea votului pentru alegerea președintelui Camerei Deputaților. Lia Olguța Vasilescu a început strigarea deputaților care votează și i-a replicat deputatului liberal „Acesta a fost apelul la calm".

Marcel Ciolacu FOTO: C.D.

SURSA:MEDIAFAX

Propun un candidat unic pentru Avocatul Poporului

BUCUREȘTI. Opoziția susține un candidat unic pentru Avocatul Poporului, în condițiile în care mandatul lui Victor Ciorbea a expirat în această lună, a anunțat senatorul USR Mihai Goțiu. Astfel, Eckstein-Kovacs Peter va fi susținut pentru funcția de Avocat al Poporului de USR, PNL și PMP.

Senatorul USR, Mihai Goțiu, a anunțat, pe pagina lui de Facebook, că Opoziția va susține un candidat unic la funcția de Avocat al Poporului. „M-au întrebat prieteni, să le confirm dacă e adevărat sau nu că USR, PNL și PMP îl susțin pe Eckstein-Kovacs pentru funcția de Avocat al Poporului, în condițiile în care mandatul lui Victor Ciorbea a expirat în această lună. Da, e adevărat. (...) Am discutat acest lucru cu colegii din USR și am ajuns la concluzia că este o idee cât se poate de binevenită, urmând să reluăm discuția pe tema asta după alegeri. Ceea ce s-a și întâmplat, astăzi (ieri - n.r.). Nu am participat la discuțiile liderilor grupurilor din Opoziție, de la Camera Deputaților, dar mi s-a confirmat că și cei de la PNL și cei de la PMP au considerat benefică și viabilă propunerea", a scris senatorul pe rețeaua de socializare. Parlamentarul USR a spus că ceea ce îl recomandă pe Eckstein-Kovacs Peter pentru această funcție e „principialitatea lui extraordinară". În iunie anul trecut, fostul senator Eckstein a anunțat, la un protest care se desfășura în Piața Unirii din Cluj, că demisionează din calitatea de membru al UDMR după 28 de ani, nemulțumit de poziția de atunci a formațiunii față de legile justiției.

Codrin Ștefănescu anunță că nu pleacă din partid

BUCUREȘTI. Senatorul PSD Șerban Nicolae a declarat, ieri, că nu va pleca din partid Codrin Ștefănescu, însă acesta și-a asumat răspunderea pentru rezultatul alegerilor europarlamentare și a predat mandatul de secretar general al PSD, fiind înlocuit cu Rodica Nassar.

„Codrin Ștefănescu și-a asumat răspunderea pentru rezultate și a spus că este dispus să își pună mandatul pe masă, ceea ce s-a și acceptat. Drept dovadă este că a rămas în continuare. Codrin Ștefănescu, nu pleacă din partid, nu e supărat", a declarat Șerban Nicolae.

El a afirmat că nu a existat scandal în interorul PSD, la discuțiile avute marți.

„Deciziile majoritare sunt respectate. Sunt lucruri care se spun în opinia fiecăruia, și asta nu înseamnă că dacă nu sunt de acord cu o opinie e neapărat greșită. Dar sunt situații nedorite la care trebuie să răspundem. În ciuda a ceea ce s-a speculat, nu a fost cu scandal, cu ceartă. Vedeam mesaje, știrile din interior, că i s-a cerut demisia Liei Olguța Vasilescu, că ea i-ar fi cerut demisia nu știu cui, Codrin Ștefănescu și așa mai departe. Nu. Și-au prezentat mandatul la final de campanie, mai ales că Olguța Vasilescu a fost purtător de cuvânt pe durata campaniei electorale", a adăugat Șerban Nicolae.

Liderul de grup al senatorilor PSD a mai spus că niciuna dintre modificările făcute de Parlament sau Guvern în ultimii doi ani nu a venit pentru a-l proteja pe Liviu Dragnea.

SURSA: MEDIAFAX

Condiționează discuțiile de ridicare a sancțiunilor

TEHERAN. Președintele iranian Hassan Rouhani a semnalat miercuri că discuțiile cu Statele Unite ar fi posibile dacă Washingtonul ar ridicat sancțiunile impuse Teheranului și dacă ar începe să respecte angajamentele luate prin acordul nuclear semnat în 2015, a informat presa iraniană, citată de Reuters. „Oricând vor ridica sancțiunile, vor începe să își respecte angajamentele și se vor întoarce la masa negocierilor, de la care au plecat singuri, ușa nu va mai fi închisă", a declarat Rouhani.

Președintele american Donald Trump a declarat luni că este de părere că Iranul ar vrea să ajungă la o înțelegere. Cu toate acestea, purtătorul de cuvânt al Ministerului iranian de Externe a declarat marți că Iranul nu vede o posibilitate în ceea ce privește negocierile cu SUA. Tensiunile între Iran și Statele Unite s-au intensificat în ultimul timp. Statele Unite au decis să se retragă din acordul nuclear din 2015, semnat între Iran și marile puteri din P5+1 (SUA, Marea Britanie, Franța, China, Rusia și Germania) și a reluat sancțiunile impuse Teheranului.

Hassan Rouhani FOTO:EPA

Macedonia începe discuțiile de aderare

BRUXELLES. Comisia Europeană a recomandat miercuri în mod oficial ca Macedonia de Nord să înceapă negocierile de aderare la Uniunea Europeană, potrivit Reuters.

Recomandarea a fost făcută în urma unei reuniuni a Comisiei la Bruxelles, după cum a anunțat pe Twitter Johannes Hahn, comisarul european pentru Politici de Vecinătate și Negocieri pentru Extindere. Pentru ca negocierile să poată fi demarate este necesar ca toate statele membre ale Uniunii Europene să fie de acord cu acest lucru.

Aderarea acestei țări la UE și NATO a fost blocată până recent de Grecia. Modificarea denumirii statului, din „Republica Macedonia" (recunoscută la nivel internațional sub denumirea „Fosta Republică Iugoslavă a Macedoniei", n.r.) în „Republica Macedonia de Nord", a fost o condiție impusă de Grecia pentru ca Atena să nu se mai opună aderării acestei țări la cele două organizații internaționale.

SURSA:MEDIAFAX

Federica Mogherini FOTO:EPA

Promite renegocierea relațiilor cu UE

LONDRA. Matt Hancock, unul dintre candidații conservatori pentru funcția de viitor premier al Marii Britanii, a declarat că va renegocia viitoarele relații cu Uniunea Europeană și că va explora posibilitatea schimbării acordului de retragere, relatează site-ul agenției Reuters. Uniunea Europeană a afirmat în mai multe rânduri că acordul negociat cu Theresa May, care a fost respins de trei ori în Parlamentul britanic, nu va fi renegociat.

„E foarte clar că putem avea discuții despre viitorul aranjament. Vom vedea", a declarat Hancock pentru postul Sky News.

„Trebuie să părăsim UE cu un acord până la 31 octombrie. Sunt de părere că acest lucru este încă posibil", a adăugat acesta. Consiliul European a decis amânarea ieșirii Marii Britanii din UE până pe 31 octombrie 2019. Camera Comunelor a respins de trei ori Acordul negociat de Guvernul Theresa May cu Uniunea Europeană. În cazul în care Acordul ar fi aprobat, ieșirea Marii Britanii din Uniunea Europeană ar urma să se producă imediat. **SURSA:MEDIAFAX**

Matt Hancock FOTO:EPA

JURNAL ARĂDEAN

Echipajele curăţă zona în El Reno FOTO: EPA

Tornade în Indiana şi Ohio

WASHINGTON. O persoană a murit şi cel puţin 130 au fost rănite în urma mai multor tornade produse în statele americane Indiana şi Ohio peste noapte, distrugând case, spărgând ferestre şi punând capăt timpuriu anului şcolar pentru unii elevi din cauza deteriorării clădirilor, relatează Associated Press.

Furtunile s-au aflat printre cele 55 de turbulenţe despre care meteorologii au spus ar putea atinge solul luni în opt state care se întind spre est din Idaho şi Colorado. Marţi, o tornadă mare şi periculoasă a lovit vestul oraşului Kansas, Kansas, la sfârşitul zilei, a informat Biroul Naţional de Meteorologie. Gradul de distrugere nu este momentan cunoscut. În ultimele două săptămâni, în SUA s-a înregistrat o activitate neobişnuit de mare de tip tornadă. Vânturile au desprins acoperişuri, au distrus casele de la fundaţie, au smuls copaci, au rupt liniile de înaltă tensiune şi au făcut destule stricăciuni încât au fost vizibile pe radar.

Guvernatorul statului Ohio, Mike DeWine, a decretat o stare de urgenţă in trei comitate grav afectate.

SURSA: MEDIAFAX

Tigru alb
Puiul de tigru bengalez se joacă în ţarcul lui de la Nicaragua Zoo, din Managua. FOTO: EPA

Încasări mari pe Broadway

NEW YORK. Cifrele date publicităţii marţi de The Broadway League arată că stagiunea 2018-2019 a înregistrat cel mai mare număr de spectatori şi încasări record pentru toată istoria spectacolelor susţinute în cele 41 de teatre din centrul Manhattanului, depăşind publicul echipelor sportive, arată Variety.

Potrivit statisticii, numărul de sprectatori a crescut cu până la 9,5 procente faţă de aceeaşi perioadă a anului trecut. Cifrele se referă la stagiunea 2018-19, care se consideră că a început pe 28 mai, 2019, şi s-a încheiat pe 26 mai, 2019. Nu mai puţin de 14.768.254 de spectatori au luat loc în sălile celor mai respectate teatre de pe Broadway aducând o cifră record de 1.829.312.140 de dolari.

Numărul de spectatori de pe Broadway în stagiunea 2018-2019 a depăşit publicul total raportat de toate cele 10 echipe profesioniste din New York şi New Jersey cu peste 4.6 milioane de spectatori.

În stagiunea 2018-19 au fost anunţate 38 de premiere, dintre care 13 au fost muzicale (11 originale şi două repuneri în scenă), 21 de piese (14 originale, şi şapte texte reformulate regizoral) şi patru evenimente speciale. **SURSA: MEDIAFAX**

Spectacole de succes pe Broadway FOTO: EPA

Lansează un nou single

LOS ANGELES. Cardi B lansează vineri un nou single, prima piesă înregistrată după albumul ei de debut, care i-a adus premiul Grammy pentru cel mai bun album rap. „Single-ul «Press» şi imaginile oficiale apar săptămâna aceasta, pe 31/5", a anunţat cântăreaţa pe o reţea socială.

Cardi B FOTO: EPA

Vedeta a făcut anunţul publicând o fotografie în care apare purtând cătuşe, ochelari de soare supradimensionaţi şi un costum mulat cu modelul blănii de leopard. Noul single se numeşte „Press".

Potrivit publicaţiei Vibe, fotografia pare să facă aluzie la o fotografie în care apare într-o poziţie asemănătoare criminala în serie Aileen Wuornos, o fostă prostituată care a fost condamnată la moarte după ce a ucis nouă bărbaţi în 1989 şi 1990. Wuornos a susţinut că toate crimele le-a comis în legitimă apărare, după ce bărbaţii au încercat să o violeze. A fost executată în 2002 şi procesul ei este surprins în pelicula "Monster", personajul femeii fiind jucat de Charlize Theron, care a câştigat Oscarul pentru interpretarea acestui rol. **SURSA: MEDIAFAX**

Lagerfeld, omagiat în Paris

PARIS. Un eveniment omagial dedicat lui Karl Lagerfeld, care a murit la data de 19 februarie, va avea loc la 20 iunie în Paris, la Grand Palais, au anunţat marţi casele Chanel, Fendi şi Karl Lagerfeld.

„Acest eveniment unic va evidenţia moştenirea artistului şi creativitatea sa fără precedent, care merge dincolo de modă şi include designul, fotografia, ilustraţia", au subliniat cele trei case de modă în cadrul cărora Karl Lagerleld a fost director artistic.

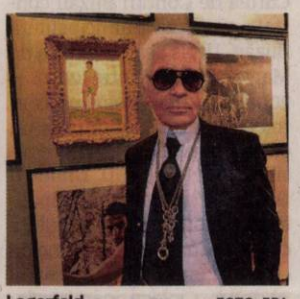

Lagerfeld FOTO: EPA

Numeroase personalităţi vor participa la acest eveniment. „Omul Renaşterii" va fi sărbătorit printr-un „mozaic de videoclipuri realizate de-a lungul vieţii sale şi mai multe interviuri scurte oferite de numeroase personalităţi apropiate de el", cu o contribuţie din partea „actorilor, muzicienilor şi dansatorilor cărora le admira munca", a declarat Robert Carsen, organizator eveniment.

SURSA: AGERPRES

Melinda
Este pasionată de muzică şi modă. FOTO: OVI D. POP

www.aradon.ro
Mai multe poze cu Melinda

Internat de prea mult stres

Actorul Kit Harington s-a internat într-o clinică după încheierea serialului „Game of Thrones".

LOS ANGELES. Actorul Kit Harington, devenit celebru pentru rolul Jon Snow din „Game of Thrones", s-a internat într-o clinică americană în Statele Unite ale Americii din cauza stresului, după încheierea serialului, potrivit BBC. Starul din „Game of Thrones" a început tratamentul acum câteva săptămâni, potrivit jurnaliştilor de Page Six.

Actorul Kit Harington FOTO: EPA

Reprezentantul lui Kit Harington a declarat pentru Radio 1 Newsbeat că actorul se confruntă cu nişte probleme personale. Într-un interviu recent, Kit Harington a dezvăluit că a avut foarte multe emoţii după încheierea serialului „Game of Thrones", la care a lucrat opt sezoane.

Ultimul episod al „Game of Thrones" a fost urmărit de aproape 20 milioane de americani. Producţia HBO şi-a doborât propriul record pe Twitter, după ce cel deal treilea episod din sezonul opt a generat cele mai multe mesaje unice pe platforma de micro-blogging din istoria serialelor de televiziune, potrivit Mashable.

Încă de la lansare, în 2011, „Urzeala Tronurilor" a devenit un fenomen global şi cel mai iubit serial din istoria HBO. „Game of Thrones" a primit de-a lungul timpului foarte multe premii, inclusiv 47 de Primetime Emmy, cinci trofee din partea Sindicatului actorilor americani şi un Peabody Award.

Inspirat din seria de romane „A Song of Ice and Fire/ Cântec de gheaţă şi foc", de George R.R. Martin, serialul „Urzeala tronurilor" are o acţiune amplasată într-un ţinut fictiv, numit Westeros.

SURSA: MEDIAFAX

A semnat pe un Harley Davidson

VATICAN. Papa Francisc şi-a demonstrat din nou apropierea faţă de oameni în cadrul tradiţionalei Audienţe de miercuri din Piaţa Sf.Petru. După citirea omiliei, Suveranul pontif s-a apropiat să salute diferitele grupuri şi delegaţii, printre care şi membrii Clericus Cup, asociaţia de fotbal alcătuită din seminariştii Bisericii Catolice din Roma. Papa a glumit alături de ei şi a semnat câteva tricouri. Papa Francisc s-a apropiat să-i salute şi pe membrii asociaţiei motocicliştilor catolici veniţi din Würzburg, care i-au prezentat o geacă a clubului având imprimat numele său. Ei au adus şi o motocicletă Harley Davidson special personalizată în onoarea Suveranului pontif, căreia papa nu a ezitat să-i aducă nota finală, semnând „Franziskus". **SURSA. AGERPRES**

Semnând pe Harley FOTO: EPA

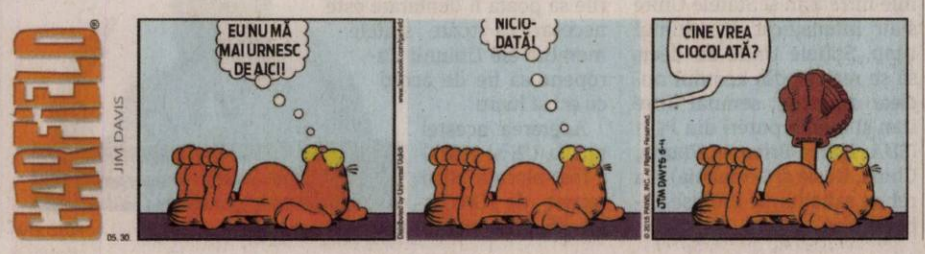

Un nou joc din seria „Pokemon"

TOKYO. Pokemon Company a anunţat miercuri lansarea în anul 2020 a unui nou joc pentru telefoane inteligente prin care somnul va fi „transformat în divertisment", spre deosebire de aplicaţia de succes „Pokemon Go", care punea accent pe nivelul de activitate fizică al utilizatorilor. Prin noul joc, intitulat „Pokemon Sleep", compania doreşte să transforme somnul în „distracţie" consemnând momentele în care utilizatorii merg la culcare şi se trezesc şi ora la care adorm, a precizat afiliata Nintendo Co. fără a oferi însă mai multe detalii legate de data de lansare. „Jucătorii se vor bucura de un somn bun împreună cu Pokemon, iar trezirea va fi pentru ei o desfătare", a spus Tsunekazu Ishihara. **SURSA: AGERPRES**

FONDAT 1989, APARE LA ARAD, TEL. 0257/041.151, E-MAIL: REDACTIA.JURNALARADEAN@INFORMMEDIA.RO; PUBLICITATE.JURNALARADEAN@INFORMMEDIA.RO

Supermaratonul Békéscsaba –Arad – Békéscsaba a ajuns la ediţia a XXII-a

PAGINA 9

JURNAL ARĂDEAN

Spanacul, transformat în ţesut cardiac!

PAGINA 6

VINERI
31 MAI 2019
ANUL XXXI, NR. 8331
16 PAGINI - 1,99 LEI

21° Temperaturile se vor situa între 14 şi 21 grade. Vântul va sufla cu 1-10 km/h.

DIMINEAŢA | AMIAZA | SEARA

Astăzi, supliment programe TV pentru perioada 1 – 7 iunie 2019. Se difuzează gratuit.

Încă 11 angajaţi în bisericile din Arad

ARAD. Consiliul Judeţean Arad a aprobat angajarea a unui număr de 11 persoane pe post de personal neclerical la bisericile de diferite culte din judeţul Arad. **/P.5**

Afişul evenimentului FOTO: FAN

„Satul meu, universul meu”

PETRIŞ. Este un proiect în centrul căruia se află pentru două zile, astăzi şi sâmbătă (31 mai - 1 iunie), copiii din comuna Petriş şi cele cinci sate aparţinătoare. **/P.4**

Loto din 30 mai

6/49:	1, 13, 29, 6, 3, 22
NOROC	7 1 1 5 0 2 3
5/40:	18, 7, 31, 33, 24, 39
JOKER	41, 10, 32, 31, 6 + 12

17212
9 771220 748034

Fapte de nedescris în Vlaicu

O femeie şi un bărbat, reţinuţi la Arad pentru acte sexuale cu o fetiţă de patru ani.

ARAD. O femeie de 25 de ani, din Hunedoara, mama unei fetiţe de 4 ani, a pus-o pe micuţă să întreţină relaţii sexuale cu ea şi cu concubinul ei, un tânăr de 22 de ani, din Hunedoara. Cei doi, femeia şi bărbatul, locuiau când în judeţul Hunedoara, când în municipiul Arad, în Vlaicu, la mama femeii. În fapt, de aici au preluat firul poliţiştii Secţiei nr. 1 Vlaicu, totul desfăşurându-se sub coordonarea unui procuror din cadrul Parchetului de pe lângă Judecătoria Arad. Tinerii au fost reţinuţi joi, 30 mai, de poliţişti sub acuzaţiile de viol, corupere sexuală a minorilor şi rele tratamente aplicate minorilor. „În urma investigaţiilor efectuate de poliţiştii Secţiei nr.1 Vlaicu s-a stabilit că un tânăr de 22 de ani, împreună cu concubina lui de 25 de ani, ambii din judeţul Hunedoara, în perioada decembrie 2018 - martie 2019 ar fi întreţinut raporturi sexuale cu fiica de 4 ani a femeii. De asemenea, copilul ar fi asistat la acte sexuale explicite între cei doi. În baza probatoriului administrat, cei doi au fost reţinuţi pentru 24 de ore, fiind prezentaţi magistraţilor Judecătoriei Arad cu propunere de arestare preventivă pentru săvârşirea infracţiunilor de viol, corupere sexuală a minorilor şi rele tratamente aplicate minorului”, se arată într-un comunicat remis de Inspectoratul de Poliţie Judeţean Arad. Pe numele bărbatului, instanţa a emis un mandat de arestare preventivă pentru 30 de zile, în timp ce în cazul femeii a fost luată măsura controlului judiciar - tot pentru 30 de zile. Soluţia nu este definitivă, ea poate fi contestată de Parchetul de pe lângă Judecătoria Arad. **JA-I.C.**

Mai multe foto pe www.jurnalaradean.ro

Parcul Gai, în mizerie

Au trecut şase ani de când a apărut prima informaţie că singurul parc din cartierul Gai va fi reabilitat. Acum sunt anunţate alte lucrări în zonă. Revenim cu acest subiect care demonstrează, fără echivoc, că promisiunile neonorate sunt doar cuvinte aruncate în vânt. În mod întâmplător, în momentul în care ne-am deplasat în parc pentru a documenta articolul, ne-am întâlnit cu o mână de muncitori ai Gospodăririi Comunale Arad care se ocupau de tăierea buruienilor ce au pus stăpânire pe spaţiul verde. **/P.5** FOTO: VALI GORAN

Înşelată cu peste 18 mii lei prin metoda „Accidentul”

A fost sunată de un bărbat care s-a prezentat drept fiul ei, spunându-i că a avut un accident şi că are nevoie de bani.

ARAD. Fapta a avut loc în luna septembrie a anului trecut, poliţiştii Biroului de Investigaţii Criminale reuşind recent identificarea bărbatului în urma investigaţiilor efectuate. Este vorba despre un bărbat în vârstă de 38 de ani, din judeţul Caraş-Severin. În 21 septembrie 2018, bărbatul a sunat-o pe femeie şi i-a spus că este fiul ei şi că ar fi fost implicat într-un eveniment rutier şi are nevoie de o sumă mare de bani pentru plata spitalizării. Bărbatul ar fi instruit femeia să predea suma de bani unei terţe persoane, cu care aceasta s-a întâlnit în faţa imobilului din municipiu, unde domiciliază. Femeia, în etate şi cu probleme de vedere şi auz, i-a înmânat bărbatului suma de 18.800 de lei.

La scurt timp după cele întâmplate, fiul femeii a luat legătura cu mama sa şi, după ce a luat la cunoştinţă despre cele întâmplate, a sesizat Poliţia. În cauză, poliţiştii au întocmit un dosar de cercetare penală sub aspectul săvârşirii infracţiunii de înşelăciune. **/P.8**

Au semnat contractul FOTO: JA

Contract pentru 28 de tramvaie noi

ARAD. Primăria şi Astra Vagoane Călători au semnat, ieri, un contract de 218,8 milioane de lei pentru achiziţia a 28 de tramvaie de ultimă generaţie. Acestea vor fi puse în circulaţie etapizat, până în anul 2023. **/P.3**

Drumul spre Căsoaia, sub lupă

ARAD. Consiliul Judeţean Arad a alocat primele fonduri pentru modernizarea drumului Mâsca-Măderat-Arăneag-Căsoaia. În primă fază, va fi întocmită documentaţia necesară lucrărilor ce urmează să fie realizate. **/P.5**

Gol şi drogat, a acostat minore

ARAD. Minorele cu vârste între 10 şi 12 ani au fost acostate de un tânăr de 20 de ani cu probleme psihice, drogat şi la bustul gol. Este vorba de aceeaşi persoană care a alergat gol puşcă prin centru Aradului pe 10 mai. **/P.8**

C. Rus a rămas acasă FOTO: FAN

UTA are mulţi tineri la Mioveni

ARAD. Azi, de la ora 16.30, în direct pe Digisport 1, UTA joacă ultima etapă a campionatului, la Mioveni. Antrenorul Cristi Păcurar a deplasat mai mulţi juniori, deoarece unele vedete s-au accidentat în ultimul moment. **/P.9**

Biciclistă întinsă pe carosabil

O femeie a fost acroşată de un autoturism joi, 30 mai, la intersecţia străzilor Onisifor Ghibu cu Bihorului, chiar sub pasajul ce duce spre cartierul Grădişte. Primii care au ajuns la locul incidentului au fost poliţiştii locali arădeni, care se deplasau spre o sesizare. Conform martorilor aflaţi la locul incidentului, se pare că femeia, în vârstă de aproximativ 35 de ani, se afla în stare de ebrietate. **/P.8** FOTO: V.O.

Inform Media Press SRL
JURNAL ARĂDEAN | ARAD ONLINE www.aradon.ro

Ne mărim echipa!

Căutăm colegi pentru următoarele posturi:

■ **distribuitori presă**
în cartierele Aradul Nou, Podgoria, Pârneava, alte zone ale Aradului

Depunerea CV-urilor la adresa de e-mail: **hr@informmedia.ro,** sau ☎ **0728.284.737, 0723.121.665**

Solicitantul este de acord cu utilizarea datelor sale personale conform regulamentului GDPR al firmei noastre publicat de site-ul Inform Media Press.

(828)

Remember: 31 mai

1359 A fost întemeiată Mitropolia Ţării Româneşti, cu sediul la Curtea de Argeş

1594 A murit Tintoretto, pictor italian, reprezentant de seamă al şcolii veneţiene (n. 1518)

1809 A murit compozitorul Joseph Haydn (n. 1732)

1859 A fost inaugurat orologiul din turnul clădirii Parlamentului britanic (Big Ben)

1883 S-a născut Onisifor Ghibu, pedagog şi om politic (d. 1972)

1887 S-a născut Saint John Perse, poet, eseist şi diplomat francez (d. 1975)

1923 S-a născut Rainier al III-lea, prinţ de Monaco (d. 2005)

1930 S-a născut actorul şi regizorul american Clint Eastwood

Nicu Alifantis FOTO: FAN

1938 A murit Max Blecher, prozator şi poet român (n. 1909)

1946 S-a născut Adriana Bittel, prozatoare română

1950 S-a născut Gregory Harrison, actor, producător, regizor american

1954 S-a născut **Nicu Alifantis,** solist vocal, instrumentist, compozitor

1965 S-a născut actriţa Brooke Shields

Reţeta zilei

Prăjitura perfectă, cu brânză şi afine

INGREDIENTE: 400 g brânză de vaci cremoasă, 190 g de iaurt degresat, 5 linguri de zahăr, 3 linguri de griş, 3 linguri de făină, 1 pahar de afine (proaspete sau decongelate), 2 ouă, zahăr pudră, jumătate de linguriţă praf de copt.

MOD DE PREPARARE: Bateţi ouăle cu zahărul, folosind un robot de bucătărie. Adăugaţi brânza şi iaurtul. Amestecaţi până obţineţi o masă omogenă. Treptat, adăugaţi grişul, făina, praful de copt şi amestecaţi cu o lingură. Adăugaţi afinele şi iarăşi amestecaţi.

Tapetaţi o formă de copt cu hârtie (sau o tigaie de fontă). Turnaţi în aceasta aluatul. Dacă folosiţi o formă de silicon, ungeţi-o cu unt şi presăraţi-o cu puţin griş. Se pune forma la cuptorul preîncălzit până la temperatura de 180°C pentru 30 de minute.

Se scoate forma din cuptor. Acoperiţi-o cu o farfurie şi răsturnaţi-o. Îndepărtaţi hârtia de copt. Decoraţi cu afine sau zahăr pudră.

Dacă doriţi un desert mai dietetic, puteţi să nu adăugaţi zahăr. Chiar dacă veţi folosi zahărul, valoarea energetică pentru 100 g de produs nu va depăşi 130 kcal.

POFTĂ BUNĂ!

Pentru mai multe reţete intră pe www.culinar.ro

Horoscop

BERBECUL (III.21.-IV.20.)
Este o zi bună pentru a trece la schimbări în domeniul afacerilor şi pe plan sentimental. Sunt şanse mari să prindeţi un contract de colaborare.

TAURUL (IV.21.-V.20.)
Dimineaţa nu prea reuşiţi să faceţi ce v-aţi propus, pentru că intervin o mulţime de evenimente neprevăzute. Vă sfătuim să nu vă enervaţi şi să fiţi perseverent.

GEMENII (V.21.-VI.21.)
Este foarte posibil să se petreacă ceva deosebit pe plan social sau în relaţiile sentimentale. Sunt favorizate relaţiile de parteneriat, întâlnirile de afaceri şi investiţiile pentru cămin.

RACUL (VI.22.-VII.22.)
Sunteţi bine dispus, iar relaţiile cu cei din jur decurg fără probleme. Pe plan financiar nu staţi grozav, dar puteţi avea succes în chestiuni casnice.

LEUL (VII.23.-VIII.23.)
De dimineaţă nu vă vedeţi capul de treabă. Organizaţi-vă cât mai eficient! După-amiază aveţi ocazia să puneţi bazele unei afaceri.

FECIOARA (VIII.24.-IX.23.)
Situaţia financiară nu vă mulţumeşte deloc. În schimb, sunteţi într-o formă intelectuală deosebită. Puteţi avea succes la examene, concursuri etc. Vă sfătuim să vă analizaţi serios perspectivele profesionale.

BALANŢA (IX.24.-X.23.)
Colaboraţi foarte bine cu un partener de afaceri şi reuşiţi să încheiaţi o tranzacţie strălucită. Relaţiile cu persoana iubită trec printr-un moment delicat. Dar, dacă sunteţi dispus să discutaţi calm, totul se poate rezolva.

SCORPIONUL (X.24.-XI.22.)
Astăzi s-ar putea ca relaţiile sentimentale să fie mai încordate. Vă sfătuim să nu vă ambiţionaţi şi să aveţi răbdare ca partenerul de viaţă să se calmeze.

SĂGETĂTORUL (XI.23.-XII.21.)
Sunt şanse să începeţi o activitate comercială din care veţi câştiga bine. Sunteţi apreciat de şefi, ceea ce stârneşte invidia colegilor.

CAPRICORNUL (XII.22.-I.20.)
Aveţi un farmec deosebit şi atrageţi admiraţia celor din jur. Cu puţină atenţie, vă puteţi descurca excelent în afaceri. Aveţi ocazia să faceţi o investiţie importantă pentru casă.

VĂRSĂTORUL (I.21.-II.20.)
Creativitatea vă ajută să aveţi succes la locul de muncă sau în afaceri. Planurile referitoare la o investiţie serioasă încep să prindă contur.

PEŞTII (II.21.-III.20.)
La serviciu reuşiţi să vă afirmaţi aproape fără niciun efort. Merită să valorificaţi momentul ca să terminaţi tot ce v-aţi propus.

Pieţe şi târguri

Astăzi este zi de piaţă la Ineu, Lipova, Covăsânţ, Mişca, Moneasa, Şepreuş, Şimand, Vladimirescu, Şeitin. **Tot astăzi se organizează târguri săptămânale la** Ineu, Şepreuş, Şimand.

Sâmbătă este zi de piaţă la Chişineu-Criş, Lipova, Pâncota, Felnac, Grăniceri, Hălmagiu, Moneasa, Pecica, Vărşand, Socodor, Vladimirescu, Zimandu Nou, Covăsânţ. **Târguri săptămânale se desfăşoară sâmbătă la** Lipova, Pâncota, Hălmagiu, Moneasa.

Întreruperi de curent

Sâmbătă, 1 iunie 2019. În judeţ, h 15 – 19: Sântana (t).

Luni, 3 iunie 2019. În Municipiul Arad, h 9 – 17: strada Barbu Lăutaru BL 41 sc A, B. **În judeţ, h 9 - 16:** Vărădia de Mureş - gară; **h 9 – 17:** Târnăviţa, Tohesti, Poienari, Dărăşti, Hălmăgel (p), Luncşoara, Sârbi, Luncani; **h 10 – 15:** Pecica (p)

Sănătate

• **CABINET GINECOLOGIC:** Cabinet ginecologic Arad, B-dul Decebal 11 (lângă Hotel Aradul), chiuretaj medicamentos, eco 4 D, test PAP.TEL: 0770823850, 0723643581

• **Policlinica DR. TURCIN, oferă:** Cardiologie (EKG, Ecografie cardiacă, Doppler vascular, Holter EKG si TA, Test de efort), Oftalmologie **(NOU - chirurgie pol anterior; CV computerizat; optică medicală),** ORL (videoendoscopie), pneumologie, gastroenterologie, neuropsihiatrie, medicină de familie, ecografii generale, Ginecologie. **Telefon: 0257/285510, www.policlinica-turcin.ro**

• **Farmacia GLYKON - UTA,** Bl U 6 (vis-a-vis de biserica în construcţie). Deschis zilnic: luni-vineri 07.00 -21.00 sâmbătă şi duminică 08.00-18.00. **Telefon: 0257/241197.**

Sudoku

REGULI: În fiecare bloc sunt câteva cifre între 1 şi 9, stabilite dinainte. Acestea trebuie completate cu cifrele lipsă, în aşa fel încât fiecare număr să figureze o singură dată. De asemenea, cifrele de la 1 la 9 trebuie să figureze o singură dată atât pe rândurile orizontale cât şi pe coloanele verticale ale celor nouă blocuri luate împreună.

ÎNCEPĂTORI

3						7		
					1	9		3
1				6				8
			4		9			
	1	5						
7	6					4		5
	7		1				6	
				3	8			
5		3			7			

AVANSAŢI

3	4	6						
	7			2				
		2		4				9
						6		1
	1		3	7			5	
		3					7	
1			2	6				8
			1			5		7
5			4					

Soluţiile jocurilor din numărul precedent:

ÎNCEPĂTORI

4	5	7	8	3	1	9	6	2
6	9	3	5	4	2	8	7	1
2	8	1	9	7	6	4	3	5
7	4	6	2	5	9	1	8	3
8	1	2	7	6	3	5	9	4
5	3	9	4	1	8	6	2	7
9	6	5	1	2	7	3	4	8
1	2	8	3	9	4	7	5	6
3	7	4	6	8	5	2	1	9

AVANSAŢI

8	1	5	6	2	9	4	3	7
7	2	4	3	8	5	6	1	9
9	3	6	7	4	1	2	8	5
4	7	9	8	6	3	5	2	1
6	8	3	1	5	2	9	7	4
1	5	2	4	9	7	3	6	8
3	9	7	5	1	6	8	4	2
5	6	8	2	7	4	1	9	3
2	4	1	9	3	8	7	5	6

„Jurnal arădean" vă ascultă

De luni până joi, între orele 11.00-13.00, la telefonul 0257.212.055, redactorul nostru vă stă la dispoziţie.

ARAD. Olga C. face un apel către Compania de Transport Public Arad şi Primărie, pentru a rezolva problema traficului cu tramvaie din zona UTA-Vlaicu. „Zi de zi sunt probleme, ba a căzut un fir, ba s-a defectat un vagon, şi uite aşa, cu abonamentul în buzunar, suntem nevoiţi să apelăm la taxiuri. Cred că şefii de la CTP ar trebui să mai iasă din birou, pentru a vedea situaţia reală", spune cititoarea JA.

Constantin C. este în ton cu alţi cititori, care consideră că municipiul arată tot mai rău. „Suntem la un pas de o catastrofă ecologică în toate cartierele, dar mai ales în Aradul Nou. Buruieni şi spini cât casa, şerpi, şobolani, ambrozie peste tot", afirmă arădeanul.

Elena C. din Cruceni se întreabă când va avea localitatea o capelă mortuară: „Primăriţa ne-a promis în urmă cu patru-cinci ani că va face una, dar deocamdată cu promisiunile am rămas".

JA-D.L.

Curs valutar

Denumirea valutei	BNR	BCR		BRD		Intesa Sanpaolo Bank		Banca Românească		Patria Bank		Alpha Bank		Casa de schimb LUXOR		Casa de schimb TRESOR	
		C	V	C	V	C	V	C	V	C	V	C	V	C	V	C	V
Euro	4,75	4,68	4,83	4,69	4,82	4,70	4,80	4,73	4,79	4,72	4,80	4,73	4,78	4,72	4,74	4,74	4,76
Dolar SUA	4,27	4,18	4,36	4,19	4,35	4,22	4,31	4,24	4,30	4,21	4,33	4,23	4,30	4,25	4,28	4,24	4,27
Forint	0,0146	0,0140	0,0152	0,0143	0,0148	0,0144	0,0149	-	-	0,0144	0,0148	-	-	0,0146	0,0148	0,0146	0,0147
Gram aur	175,31																

Vremea

Vineri, 31 mai

www.aradon.ro

14° LA ORA 6 — temperaturile se vor situa între 13 şi 14 grade. Vântul va sufla cu 1-9 km/h dinspre N.

21° LA ORA 18 — temperaturile se vor situa între 20 şi 21 grade. Vântul va sufla cu 1-10 km/h dinspre NV.

Ziua precedentă

Arad	12–25	Umiditate:	72%
Lipova	12–25	Presiune:	1019 mb
Chişineu- Criş	12–25	Precipitaţii:	45%
Săvârşin	11–24	Vânt:	18 km/h
Sebiş	11–24	Direcţie vânt:	SV

Azi

Temperaturile se vor situa între 14 şi 21 grade. Vântul va sufla cu 1-10 km/h, dinspre N-NV.

Soarele

Răsare: 05:48
Apune: 21:17

FAZELE LUNII

5.06 · 10.06 · 17.06 · 25.06

VINERI	SÂMBĂTĂ	DUMINICĂ	LUNI
14° 21°	13° 21°	16° 25°	15° 25°
parţial noros, câteva averse	averse cu furtuni	câteva averse şi furtuni	partial noros, posibil averse

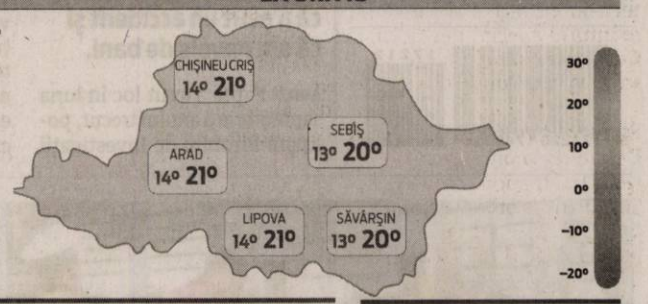

Calendar

Biserica ortodoxă: Sf. Mc. Ermie; Sf. Mc. Euseble şi Haralambie (Dezlegare la peşte)
Biserica greco-catolică: Sf. m. Ermie
Biserica romano-catolică: Vizita Sf. Fecioarec Maria; Sf. Petronela, fc. m.

Prognoză pentru trei zile

Temperaturile minime vor fi cuprinse între 13 şi 16 grade, iar cele maxime între 21 şi 25 grade.

Temp. minime: 13–16°C
Temp. maxime: 21–25°C

JURNAL ARĂDEAN
B-dul Revoluţiei nr. 62, Arad
BRAT Auditat de BRAT
Reclamaţii difuzare: 0257.241.151

Şef departament publicitate şi departament difuzare: Cristian Sulinţan
Secretariat: 0257.212.090 (centrala), fax - 0257.212.012
Marea publicitate: 0257.280904
Mica publicitate: 0257.210775; B-dul Revoluţiei, nr. 81
Tiparul executat la: Tipografia Inform Média Lapkiadó Kft

Redactor şef: Adriana Barbu (8416) Responsabil de număr: Dan Lazăr
Secretar general de redacţie: Gabriela Groza (8423); Departamente: Eveniment: Alin Gherasim (8417), Ioana Costaş (8414); Valentin Goran (8405); Economic: Andreea Pintea (8415); Social: Diana Duţu (8413); Sport: Daniel Scridon (8424), Leo Sfăra (8422), Dan Lazăr (8406); Cultură: Eugen Rogojan.
Tehnoredactare: Ghizela Şerban (8409), Munteanu Daniel (8411).
REDACŢIE: tel. 0257.212.090 (centrala); fax 0257.212.012, 0257.228.592; e-mail: redactia.jurnalaradean@informmedia.ro, adevaruldearad@informmedia.ro, publicitate.jurnalaradean@informmedia.ro, publicitate.adevarul@informmedia.ro

Lidl şi-a cumpărat teren în Vladimirescu

Compania vrea să ridice un nou supermarket, la intrarea în cartierul Via Carmina.

ARAD. Despre intenţia Lidl de a construi un supermarket înainte de intrarea în localitatea Vladimirescu, chiar lângă DN7, Jurnal Arădean şi Aradon au mai scris, însă acum s-au făcut paşi concreţi. Zilele trecute, compania a semnat contractul de achiziţie a unui teren de 13.700 de metri pătraţi, situat la intrarea în cartierul Via Carmina. Oficialii companiei au fost deja şi la Primăria Vladimirescu, pentru a face demersurile necesare în vederea obţinerii tuturor aprobărilor.

Surse din cadrul Primăriei ne-au declarat, însă, că investiţia s-ar putea lovit de probleme juridice, în condiţiile în care câţiva proprietari de terenuri învecinaţi ar pierde accesul la aceste proprietăţi după construirea supermarket-ului şi a parcării. Asta pentru că s-ar desfiinţa un „drum colector" care asigură accesul către câteva parcele private.

Această situaţie ne-a fost confirmată, joi, de către primarul comunei, Ioan Crişan, care acuză chiar unele „presiuni" din partea investitorilor, pentru obţinerea documentaţiilor necesare.

„Reprezentanţii Lidl au fost aici la discuţii şi le-am spus că este necesară modificarea PUZ-ului, care acum este pentru locuinţe, dar trebuie să fie şi pentru servicii. Pentru ca acest PUZ să fie aprobat, este nevoie de acordul notarial al vecinilor, pentru că acel drum colector s-ar desfiinţa, iar vreo patru proprietari nu vor mai avea acces la terenuri. Consider că în acest moment se fac presiuni nejustificate asupra noastră, încercându-se să se treacă peste anumite reglementări legale. Noi ne dorim această investiţie în zonă, dar numai cu respectarea legii", a spus primarul.

Una dintre soluţiile propuse de investitori ar fi construirea unui nou drum de acces către terenurile afectate, o coborâre de pe DN7, dar se pare că acest drum ar încălca proprietăţile în cauză.

Pentru rezolvarea tuturor problemelor juridice, probabil va trece o perioadă destul de lungă, astfel că nu se poate preciza momentul în care va începe efectiv construirea noului supermarket. **JA-M.B.**

Terenul de la Via Carmina FOTO: M.B.

S-a semnat contractul pentru 28 de tramvaie noi

Acestea vor fi produse de Astra Vagoane Călători şi vor fi puse în circulaţie până în anul 2023.

Primăria a bătut palma cu Astra Vagoane Călători FOTO: JA

ARAD. „Este un moment important pentru noi pentrù că trecem la a doua mare etapă de realizare a ceea ce înseamnă mobilitatea în Arad", a spus primarul Gheorghe Falcă în deschiderea conferinţei de presă de joi. Evenimentul a fost prilejuit de semnarea contractului dintre Primăria Municipiului Arad şi Astra Vagoane Călători Arad, pentru livrarea a 28 de tramvaie moderne. Valoarea totală a contractului este de 218,8 milioane lei (TVA inclus), tramvaiele urmând a fi livrate etapizat, în următorii patru ani.

Într-o primă etapă vor fi furnizate 10 tramvaie (6 vagoane de capacitate medie şi 4 dublu articulate), valoarea acestora ridicându-se la 79,3 milioane lei (TVA inclus). În a doua etapă, printr-un act adiţional la contractul prezent, se vor putea achiziţiona celelalte 18 tramvaie.

Din bani europeni

„POR 2014-2020 este sursa principală de finanţare. Avem două etape: prima etapă, pe lista de proiecte prioritare se află achiziţionarea a 18 tramvaie în cadrul a două proiecte: Achiziţie material rulant electric 4 tramvaie dublu articulate de capacitate mare şi 6 tramvaie vagon de capacitate medie, iar al doilea proiect este cel de modernizare a sistemului de transport public cu tramvaiul în Municipiul Arad-traseu strada Pădurii între strada Abatorului şi strada Condurăşilor în cadrul căruia ne-am propus achiziţionarea a 8 tramvaie de capacitate medie. Şi aceste tramvaie au finanţarea asigurată în procent de 100%. Pe proiectele de rezervă avem 10 tramvaie, din care, la fel, 6 tramvaie dublu articulate, capacitate mare şi 4 tramvaie capacitate medie. Dacă nu obţinem finanţarea din fonduri europene, vom cumpăra cele zece tramvaie cu bani din bugetul local. Achiziţia se finalizează în 4 ani" - a spus primarul.

„Cea mai modernă flotă"

Ghoerghe Falcă a mai precizat că administraţia are în vedere şi reabilitarea unor tramvaie vechi din parcul Companiei de Transport Public.

„Ce este important pentru noi este că vom mai avea o licitaţie de reabilitare a 20 de tramvaie existente, o reabilitare care înseamnă 85% înlocuire. Vrem ca în 2025, Municipiul Arad să aibă o flotă de 54 de tramvaie noi şi moderne. Niciun oraş nu va avea o flotă de genul acesta, raportat la 10.000 de locuitori. Vom avea cea mai modernă şi cea mai mare flotă, asta confirmând că în programul nostru de mobilitate, am realizat marile investiţii pe transportul ecologic", a detaliat edilul Gheorghe Falcă.

Aradul, „primul servit"

„Suntem mândri de faptul că Aradul a fost mulţumit de produsul nostru. Deşi este a patra licitaţie câştigată, cred că primele tramvaie vor fi cele livrate la Arad. Aici deja avem o continuitate, dacă în celelalte oraşe mai avem de modificat anumite părţi din documentaţie, aici totul este în regulă şi sunt sigur că primele tramvaie care vor fi date în exploatare vor fi cele de la aici", a declarat preşedintele Astra Vagoane Călători Arad, Valer Blidar. **JA-D.D.**

Şanse egale în învăţământ

Specialişti de notorietate, cu expertiză în domeniul educaţiei din Belgia, Germania, Republica Moldova şi Ungaria, prezenţi la Arad.

Deschiderea oficială a conferinţei FOTO: V.G.

ARAD. Centrul Judeţean de Resurse şi Asistenţă Educaţională Arad organizează la Arad, în perioada 30 mai - 1 iunie, în parteneriat cu Universitatea „Aurel Vlaicu" din Arad, a doua ediţie a Conferinţei Internaţionale Asigurarea egalităţii de şanse prin management educaţional şi servicii de asistenţă psihopedagogică în context european. Astfel, se oferă oportunitatea de a aduce împreună specialişti cu notorietate, cu iniţiativă şi cu expertiză în domeniul educaţiei, managementului şcolar, asistenţei psihopedagogice şi învăţământului special din Belgia, Germania, Republica Moldova, Ungaria, România.

Prezentare de lucrări şi ateliere

Deschiderea oficială a Conferinţei Internaţionale are loc joi, 30 mai, de la ora 14:00, în sala de conferinţe a Universităţii „Aurel Vlaicu" Arad, complex M, urmată fiind de premierea voluntarilor arădeni din cadrul Strategiei Naţionale de Acţiune Comunitară. Prezentarea lucrărilor şi workshop-urile din agenda Conferinţei se va desfăşura în Complexul M al Universităţii „Aurel Vlaicu" Arad şi la Colegiul Naţional „Moise Nicoară" Arad.

Egalitate de şanse

„Este o conferinţă importantă pentru specialiştii din domeniul educaţiei pe care suntem bucuroşi să o găzduim la universitatea noastră. Egalitatea de şanse este un principiu de bază al sistemului de învăţământ românesc şi sunt convinsă că orice demers care poate contribui la implementarea lui în cadrul învăţământului superior şi preuniversitar este binevenit", a declarat rectorul UAV, prof.univ.dr. Ramona Lile.

Tinerii, în context european

„Scopul evenimentului este acela de a contribui la asigurarea egalităţii de şanse pentru toţi elevii şi tinerii în context european, la internaţionalizarea serviciilor de asistenţă psihopedagogică, la realizarea unităţii de scopuri şi principii în învăţământ, precum şi la promovarea cooperării interinstituţionale pentru o mai eficientă valorificare a tuturor resurselor, în vederea optimizării demersurilor comune pentru un management de calitate în domeniul asistenţei psihopedagogice al sistemului educaţional românesc", a punctat directorul CJRAE Arad, Ovidiu Toderici. **JA-V.G.**

Se fac plăţi pentru ameliorarea raselor

ARAD. Agenţia de Plăţi şi Intervenţie pentru Agricultură (APIA) demarează din 31 mai, prin Centrele Judeţene APIA, plata ajutorului de stat pentru ameliorarea raselor de animale, pentru cererile depuse în luna aprilie 2019, aferent serviciilor prestate în luna martie şi trimestrul I al anului 2019.

Suma totală autorizată la plată este de 11.348.403 lei şi se acordă de la bugetul de stat, prin bugetul Ministerului Agriculturii şi Dezvoltării Rurale, pentru un număr de 80 solicitanţi care au accesat această formă de ajutor de stat în conformitate cu prevederile Hotărârii de Guvern nr.1179/2014 privind instituirea unei scheme de ajutor de stat în sectorul creşterii animalelor, cu modificările şi completările ulterioare. **JA-A.P.**

Bani pentru fermieri FOTO: EPA

Lider pe piaţa în mass-media print şi online din judeţele Arad, Bihor şi Timiş caută:

DISTRIBUITORI DE PRESĂ

Pentru zonele:
- Aradul Nou
- Podgoria
- Pârneava
- Alte cartiere ale Aradului

Depunerea CV-urilor la adresa de e-mail: hr@informmedia.ro
sau la telefon 0728.284.737, 0723.121.665

Inform Media Press SRL

Solicitantul este de acord cu utilizarea datelor sale personale conform regulamentului GDPR al firmei noastre publicat pe site-ul Inform Media Press.

(829)

JURNAL ARĂDEAN ARAD ONLINE www.aradon.ro

O zi specială şi pentru copiii speciali

La o săptămână după ce va fi marcată Ziua Internaţională a Copilului – 1 iunie, la Arad se va organiza o petrecere tematică şi pentru copiii speciali.

ARAD. Câteva idei, o locaţie şi multă bunăvoinţă au făcut ca în acest an şi copiii cu nevoi speciale să se poată bucura de o petrecere dedicată lor, în preajma Zilei Internaţionale a Copilului - 1 iunie. Astfel s-a născut evenimentul Ziua Copiilor Speciali - care va avea loc pe 7 iunie. „Ideea a venit pur şi simplu. O aveam de ceva vreme, dar nu aveam un spaţiu potrivit, pentru că voiam ceva sigur, nu într-un parc public deschis. Practic, le vom pregăti copiilor cu nevoi speciale activităţi recreative, distractive şi potrivite pentru fiecare dintre ei. Vom avea şi două tobogane gonflabile, iar un partener de-al nostru ne va furniza fructe şi un meniu", ne-a spus Paula Tamaş, unul dintre iniţiatorii acestei acţiuni. Practic, la eveniment vor fi aşteptaţi atât copiii cu nevoi speciale din centrele dedicate lor, cât şi toţi ceilalţi care doresc să participe. „Copilăria ar trebui să fie o bucurie pentru fiecare. Din acest motiv ne dorim ca pe data de 7 iunie, să organizăm un eveniment vesel, o zi a copilului pentru toţi copiii cu dizabilităţi. Copiii speciali", a mai punctat Paula.

Intrarea la eveniment va fi liberă, dar va fi nevoie de o programare prealabilă. Detalii suplimentare se pot obţine la numărul de telefon 0742.536.862. **JA-A.P.**

Zâmbeşte pentru toţi copiii FOTO: FAN

SOLUŢIA INTEGRAMEI DIN NUMĂRUL PRECEDENT

C ■ D ■ FIU ■ C ■ G ■ BUSOLA ■ URECHE ■ SA ■ ATA ■ CANIN ■ MACAZ ■ CA ■ SUME ■ TAS ■ OITA ■ TP ■ OU ■ CORD ■ LA ■ IA ■ RAURI ■ ABIS ■ R ■ NAUT ■ FANI ■ UNI ■ E ■ TIMID ■ NOROC ■ SS ■ TIC ■ CATARI ■ EC ■ CIF ■ BRAD ■ UA ■ ICAR ■ C ■ UNT ■ SAH ■ GUVIZI ■ CASA ■ IR

„Satul meu, universul meu"

Un proiect în centrul căruia se află copiii din comuna Petriş şi cele cinci sate aparţinătoare.

PETRIŞ. Elevi, profesori, studenţi, voluntari şi părinţi se vor bucura împreună, timp de două zile, la Şcoala Gimnazială „Sabin Drăgoi" din Petriş. Vineri şi sâmbătă (31 mai-1 iunie), în organizarea Asociaţiei „Grupul pentru Iniţiative Culturale Arad", aici vor avea loc ateliere cu copiii claselor pregătitoare şi I-VIII din Petriş şi satele aparţinătoare (Ilteu, Seliştе, Corbeşti, Roşia-Nouă şi Obârşia). Toate, în cadrul proiectului „Satul meu, universul meu".

Afişul unui eveniment care va însufleţi localitatea arădeană FOTO: FAN

Ateliere

Atelierele propun teme care mai de care mai provocatoare: „Citeşti, creşti şi te însănătoşeşti", „Cruciuliţe pe altiţe" (cusături pe pânză, păpuşi din lână etc.), „Atelierul fericirii", „Sport pe maidan", „Sănătate în toate", „Actor pentru o zi", „Pictezi şi te relaxezi", „Socializăm şi ne distrăm". Atelierele vor fi susţinute de către eleve de la specializarea Pedagogie a Colegiului Naţional „Preparandia Dimitrie Ţichindeal", studenţi de la Facultatea de Medicină şi de la Facultatea de Ştiinţe Socio-Umane a Universităţii de Vest „Vasile Goldiş", tinerele din Timişoara care realizează biblioteci în spitalele de pediatrie (Citeşti şi te însănătoşeşti), Oltea Blaga şi eleve de la Şcoala Populară de Artă.

Concurs

Pe parcursul lunii mai, elevii şcolii din Petriş s-au înscris în concursul „Satul meu, universul meu" (fotografie, eseu, desen, abilităţi, PPT), derulat prin acelaşi proiect. În acest weekend va avea loc festivitatea de premiere a câştigătorilor concursului şi se vor oferi premii şi diplome participanţilor. O parte dintre cei implicaţi vor susţine un spectacol pe scena Căminului Cultural „Sabin Drăgoi" din Petriş.

Bucuria de a învăţa

„Scopul acestui proiect este de a le oferi copiilor bucurie de ziua lor, de a-i scoate din rutina unei zile însemnate doar în calendar ca fiind dedicată copilului. Atelierele vor fi alese liber de participanţi. Am încercat să le facem cât mai atractive şi educative, în acelaşi timp. Elevele şi studentele, viitoare învăţătoare-educatoare învaţă să comunice şi să creeze o nouă disciplină în afara celor ştiute: bucuria de a învăţa. Sperăm să redevenim şi noi, cei mari, copii pentru două zile" - spune Lia Faur, unul dintre iniţiatorii proiectului „Satul meu, universul meu". **JA-D.D.**

Parteneri în proiect

Iniţiatorii acestui proiect sunt: Flavius Lazăr, Larisa Chiţu, Ioana Lazăr şi Lia Faur. Instituţii implicate în proiect: Centrul Cultural Judeţean, Colegiul Naţional Preparandia „Dimitrie Ţichindeal", Şcoala Gimnazială „Sabin Drăgoi" Petriş, Inspectoratul Şcolar Judeţean, Universitatea de Vest „Vasile Goldiş", Arhiepiscopia Aradului.

„Totul despre femei" dă startul Teatrului de Vară

Spectacolul regizat de Felix Crainicu va deschide noua stagiune a Teatrului de Vară al Centrului Cultural Judeţean.

ARAD. Corina Dănilă, Adriana Titieni şi Crina Linţă vor aduce în faţa publicului arădean comedia romantică „Totul despre femei" de Miro Gavran, regizată de Felix Crainicu la Teatrul Arte dell'Anima. „Strălucitorul text scris de Miro Gavran priveşte femeia realist, cu umor, cu suflet. Spectacolul propus de Teatrul Arte dell'Anima aduce în faţa martorilor actului artistic trei actriţe care au acceptat provocarea să ofere nu doar talent şi efervescenţă, ci o fărâmă din sufletul propriu. Pentru că era singura cale ca fiecare în parte să întrupeze cinci personaje diferite", se arată în descrierea spectacolului.

Evenimentul va avea loc pe 5 iunie, de la ora 20, la Teatrul de Vară al Centrului Cultural Judeţean - pe strada George Barițiu, numărul 16, fiind primul spectacol din cadrul stagiunii 2019 a teatrului. Începând din acest an, intrarea la spectacolele din cadrul Teatrului de Vară se va face contra unei taxe de 5 lei. Biletele vor putea fi cumpărate doar în ziua spectacolului, începând cu ora 17, de la intrarea în Teatrul de Vară. **JA-E.R.**

Imagine din spectacol FOTO: FAN

Cadouri pentru copii

ARAD. Toţi am fost copii odată. Cu toţii ne amintim de copilăria noastră, iar uneori ne amintim şi de copilăria altora. Şi în astfel de momente, când gândurile noastre se îndreaptă spre cei mai puţin norocoşi în viaţă, când gândul se doreşte a fi mai mult decât atât, se conturează idei, apar şi fapte.

În acest an, de 1 Iunie, personalul Casei de Asigurări de Sănătate Arad a pregătit mici cadouri pentru acei copii care au nevoie nu doar de sprijinul oficial al comunităţii, ci mai ales, au nevoie să ştie că şi ei există pentru noi, oamenii care alcătuim comunitatea, din care fac şi ei parte.

„Azi, atenţia noastră s-a îndreptat către toţi copiii, dar în mod special, către copiii aflaţi în găzduirea Centrului de Criză din Arad şi a Centrului de Plasament din oraşul nostru, acolo unde au fost distribuite pachetele pregătite cu inima deschisă de toţi cei care îşi desfăşoară activitatea în cadrul instituţiei" - spune Bianca Găicean, purtător de cuvânt al CAS Arad.

Final de stagiune la... Bazinul de polo?

Filarmonica de Stat Arad a pregătit trei concerte pentru luna iunie, ultima lună a stagiunii 2018-2019.

ARAD. Ultima lună de spectacole va începe pe data de 6, cu un concert simfonic în cadrul căruia orchestra va fi dirijată de David Marcian. Din program vor face parte compoziţiile semnate de Ionică Pop - Color Mysterium piesă concertantă pentru două piane şi orchestră p.a.a. (soliste Cristina Pop, Denisa Macovei), Ciprian Gabriel Pop - Khrydes p.a.a. (soliştі Albert Bursuc, Evangheline Asoltanei) şi Piotr Ilici Ceaikovski - Concertul nr. 1 în si bemol minor pentru pian şi orchestră op.23 (solist Cadmiel Boţac).

Al doilea concert al lunii, de pe data de 13, va fi tot unul simfonic, acesta aducând în faţa auditorilor Valsul din opera Evgheni Oneghin şi Suita pentru orchestră nr. 4 în sol major op.61 Mozartiana de Piotr Ilici Ceaikovski şi Concertul pentru vioară şi orchestră nr. 5 în la major K.219 şi Divertismentul în re major K.136 de Wolfgang Amadeus Mozart. Solistă al concertului va fi rusoaica Anna Savkina, iar orchestra Filarmonicii de Stat va fi dirijată de Cristian Neagu.

Încheierea stagiunii, realizată până acum printr-un concert rock-simfonic organizat în Cetatea Aradului, va fi diferită anul acesta. Concertul de închei-

Concert... la bazin? FOTO: JA

ere va fi tot unul pop&rock simfonic şi tot într-un loc neobişnuit. Însă, se pare că s-a renunţat la cetate. Pe site-ul web al Filarmonicii de Stat Arad apare informaţia cum că acest concert va avea loc în „Subcetatea Aradului - Bazinul de polo", iar invitaţi vor fi Nelu Slev şi trupa Sur Austru. Dirijor al orchestrei va fi Giuseppe Carannante, iar dirijor al corului va fi Robert Daniel Rădoiaş. **JA-E.R.**

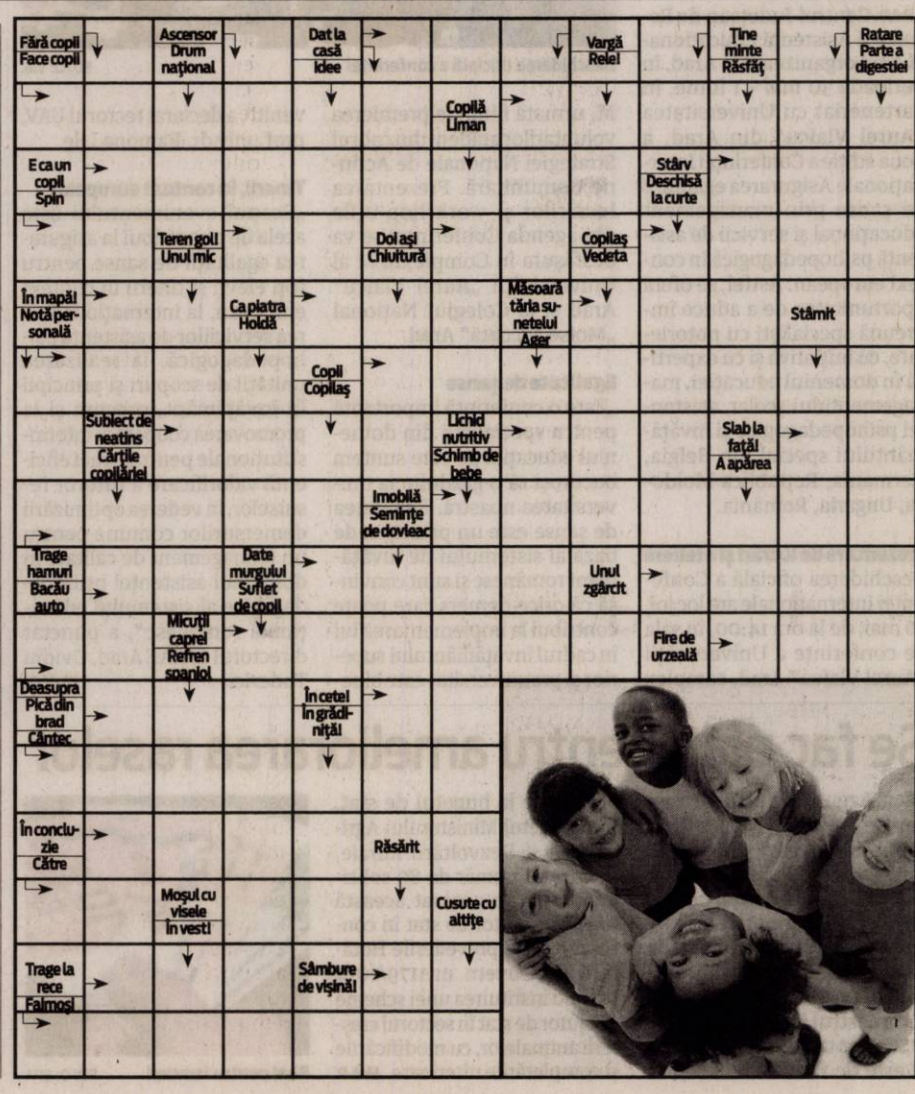

Parcul din Gai rămâne încă în mizerie

Au trecut şase ani de când a apărut prima informaţie că singurul parc din cartierul Gai va fi reabilitat. Acum sunt anunţate alte lucrări în zonă.

ARAD. Revenim cu acest subiect care demonstrează, fără echivoc, că promisiunile neonorate sunt doar cuvinte aruncate în aer. Că trec ani de zile fără ca să se termine ceva început. Că aşteptările sunt mari, dar rezultatele uneori puţine. Acesta este cazul Parcului Gai, situat la intersecţia străzilor Ştefan Tenetchi cu Dunării, singurul din cartier, care arată ca după bombardament. Şi nu vorbim de buruienile care au acoperit parcul, de ani buni, pentru că acestea sunt acum tăiate, ci despre banii investiţi aici... în zadar. Multe bănci sunt rupte, gradenele sunt deteriorate, mai mult de jumătate din abajururile instalate pe stâlpii de iluminat din parc au dispărut, asfaltul a cedat în foarte multe locuri, iar acum, datorită grămezilor de pământ din parc, terenul arată mai degrabă a pistă de MotoCross, nu a parc menit să îi relaxeze pe arădeni. De ce nu facem referire şi la buruieni? Pentru că în momentul în care ne-am deplasat în parc pentru a documenta articolul, ne-am întâlnit cu o mână de muncitori ai Gospodăririi Comunale Arad care se ocupau de tăierea buruienilor care au pus stăpânire pe spaţiul verde.

Din 2013... multe promisiuni

Pentru cei care au uitat, vă prezentăm un scurt istoric al acestui parc. Pe 7 februarie 2013, vă anunţam în materialul „Trei parcuri noi în municipiu", publicat în Jurnal arădean/Aradon, că arădenii din Gai vor avea parc până la sfârşitul anului (n.r. - 2013). Trei ani mai târziu, în februarie 2016, muncitorii au început să reabiliteze parcul. Am publicat, ca atare, în 26 februarie 2016, articolul „Ce mai e nou în Parcul Gai". Practic, după trei ani, lucrurile începeau totuşi să se mişte. Iată ce ne spuneau pe atunci reprezentanţii Primăriei Municipiului Arad: „Lucrările pentru reabilitarea parcului din Gai au început. În decursul acestui an, vor fi şi finalizate". Un an mai târziu, în 25 aprilie 2017, am publicat un nou articol pe această temă intitulat din păcate „Parc nou amenajat în Gai, înghiţit de buruieni". Cum s-a ajuns aici e trist şi e rezultatul indiferenţei, lipsei de civilizaţie, a execuţiei proaste şi nu numai. Desigur, şi atunci promisiunile au curs. Şi au curs degeaba. Căci, pe teren, acum, situaţia nu e cu mult diferită de cea din 2017. Cum arată parcul din Gai puteţi vedea şi dvs. în albumul foto care însoţeşte acest articol.

Răspunsul

Am revenit, ca atare, pe subiect şi, după ce am văzut cum se prezintă parcul, am luat din nou legătura cu reprezentanţii Palatului Administrativ pentru a afla ce se întâmplă aici, acum. „Primăria Municipiului Arad prin direcţia de specialitate are în vedere amenajarea mai multor zone din municipiu şi transformarea lor în veritabile spaţii verzi. Parcul din cartierul Gai se numără printre ele. Aici va fi realizat mai întâi sistemul de irigat şi va fi pus gazon rulat. Contractul de lucrări a fost atribuit în urma unei proceduri, iar în acest moment proiectul este în faza de obţinere a avizelor necesare autorizaţiei de construire. Estimăm că lucrările efective vor începe în maxim o lună de zile. Urmează ca anul acesta să se întocmească un plan de amenajare peisagistică a parcului, plan ce va fi implementat anul viitor", a declarat pentru Jurnal arădean/Aradon, Ralu Cotrău, purtătorul de cuvânt al Primăriei Municipiului Arad.

Singurul parc din zonă, ca după „bombardament" FOTO: V.G.

În loc de concluzie

Ce am înţeles noi din toată această istorie tristă a Parcului Gai? Că de acest parc, arădenii se vor bucura abia anul viitor. Din 2013, de când se promitea un spaţiu verde aici şi de când au început să se cheltuiască bani pentru aceasta şi până acum, parcul lasă de dorit. Nu e de mirare că oamenii se vor întreba dacă a urmărit cineva până acum execuţia lucrărilor sau dacă nu e mai mult decât coincidenţă faptul că, la şapte ani distanţă de la prima promisiune privind acest obiectiv, exact în anul 2020, anul electoral, parcul va fi inaugurat? Un lucru e cert: din păcate, până acum, această lucrare este una tipic românească, care înghite bani publici, ciclic, fără să ofere ceva, cu adevărat, cetăţenilor. Sperăm că viitorul va suna bine pentru parcul de aici.

Cine a câştigat proiectul

Societatea care a câştigat proiectul este SC Rulouri de Gazon SRL, iar contractul este în valoare de 487.000 de lei cu TVA inclus. Proiectul presupune asigurarea serviciilor de proiectare, asistenţă din partea proiectantului şi lucrările efective, pentru Lotul II, în care se regăsesc două zone din municipiu, inclusiv parcul.

Pe ce s-au dus banii până acum?

Ne-am întrebat, în atare condiţii, ce s-a făcut acum doi ani de zile aici şi cât s-a investit atunci în parc, în condiţiile în care acum totul a ajuns în paragină. Reprezentanţii Palatului Administrativ spun că „lucrările au fost executate atunci de Gospodărirea Comunală Arad. Practic, s-a nivelat terenul, deoarece era o groapă acolo foarte adâncă, ce necesita umplere. Apoi au fost plantaţi aproximativ 80 de arbori. S-au pus băncuţe şi coşuri de gunoi, s-au executat aleile. Atât a fost prevăzut, atât s-a executat".

VALENTIN GORAN
valentin.goran@informmedia.ro

ARCD, implicată în cazul elevului din Botoşani

Samuel Caba: Demersurile Asociaţiei pentru Reformă Civică şi Democraţie încep să producă efecte.

Samuel Caba FOTO: FAN

ARAD. Samuel Caba, preşedintele Asociaţiei pentru Reformă Civică şi Democraţie, a sesizat autorităţile privind un caz de abuz asupra unui elev de la o şcoală din judeţul Botoşani, care ar fi fost agresat de profesorul de religie. Demersul ARCD nu a rămas fără urmări. Parchetul de pe lângă Înalta Curte de Casaţie şi Justiţie a anunţat că sesizarea ARCD a fost trimisă spre competentă soluţionare Parchetului din Botoşani. De asemenea, Ministerul Educaţiei Naţionale a anunţat oficial ARCD despre măsurile dispuse pe linie educaţională în acest caz.

„Conform adresei cu numărul 4871/28.05.2019 a MEC, s-a dispus o cercetare disciplinară a profesorului în cauză şi sancţionarea lui cu diminuarea salariului de bază pe o perioadă de trei luni. În plus, profesorul nu va mai preda ore la şcoala unde s-a semnalat incidentul şi la evaluarea anuală se va ţine cont de sancţiunile aplicate. În ceea ce priveşte elevul agresat, s-au făcut demersuri pentru includerea sa într-un program de consiliere psihologică. În acest caz este deschis şi un dosar de cercetare penală, urmând ca alte eventuale măsuri să fie dispuse în funcţie de rezultatele cercetării. Am luat atitudine civică faţă de acest caz nefericit care a vizat tratamentul nepotrivit la care a fost supus un elev de către profesorul său. Cu atât mai grav că s-a ajuns aici pe motive legate de confesiunea religioasă a elevului, alta decât cea a cadrului său didactic. Salut faptul că autorităţile statului se implică pentru cercetarea acestui caz şi rămân cu speranţa că măsurile care vor fi adoptate vor împiedica, pe viitor, repetarea unor asemenea fapte. Vom continua să monitorizăm modul cum se desfăşoară toate cercetările dispuse de organele statului şi vom reacţiona public oricând acest lucru se va impune", a declarat Samuel Caba, preşedintele ARCD. **JA-A.P.**

Un nou drum în vizorul CJ Arad

ARAD. Drumul judeţean care duce spre Căsoaia a intrat în atenţia Consiliului Judeţean Arad, care îşi propune să îl modernizeze. Până atunci, însă, au fost alocaţi banii necesari pentru demararea lucrărilor de întocmire a documentaţiilor necesare. 125.000 de lei, bani scoşi din excedentul anilor trecuţi, vor fi folosiţi pentru aceste documentaţii. Segmentul de şosea care ar urma să fie modernizat este Mâsca-Măderat-Arăneag, iar de aici şi până la Căsoaia se vor efectua lucrări de asfaltare printr-un program al CJA, respectiv Programul de Întreţinere şi Reparaţii a Drumurilor Judeţene.

De ce este Căsoaia capăt de linie? Pentru că zona este de o frumuseţe uluitoare şi pentru că Centrul Cultural Judeţean Arad deţine, acolo, o tabără foarte populară pentru tinerii din judeţul nostru, şi nu numai. Se pare că proiectul de modernizare a drumului ar fi fost susţinut de consilierul judeţean Simona Stan, care a spus că „am discutat cu locuitorii din zonă despre necesitatea realizării acestui drum care, în prezent, se află într-o stare avansată de degradare. În calitate de consilier judeţean am preluat această problemă, susţinând rezolvarea ei". **JA-A.G.**

Blocaj la Permise auto şi Înmatriculări

ARAD. De două zile, nervii celor care se adresează Serviciului Permise auto şi Înmatriculări - dar şi nervii angajaţilor de aici - sunt puşi la grea încercare. Motivul? „În urma secţionării accidentale a unui cablu de reţea, în timpul unor lucrări edilitare ce au loc pe Calea Aurel Vlaicu, începând din după-amiaza zilei de ieri (miercuri-n.r.), aproximativ ora 14.30, nu s-a mai putut realiza conectarea calculatoarelor Serviciului Public Regim Permise de Conducere şi Înmatriculări Vehicule Arad cu serverele de la Bucureşti. Drept urmare, până la remedierea situaţiei, activitatea serviciului este serios îngreunată şi nu se pot elibera documente" - informează reprezentanţii Prefecturii Arad. Aceştia precizează că au luat legătura cu societatea furnizoare a serviciilor de reţea şi au obţinut promisiunea remedierii problemei până la sfârşitul zilei de joi. **JA-D.D.**

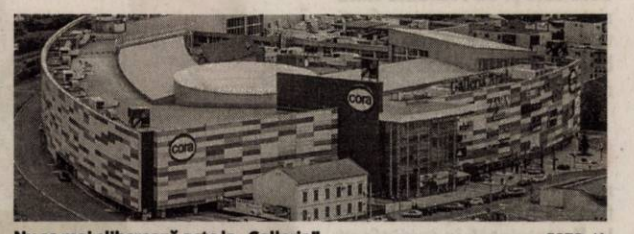

Nu se mai eliberează acte la „Galleria" FOTO: JA

Au aprobat angajări la bisericile din Arad

Numărul total al angajaţilor, personal neclerical, în bisericile din Arad ajunge la 449 de posturi.

ARAD. Nu mai puţin de 449 de angajaţi, personal neclerical, vor fi în judeţul Arad în acest an. Consiliul Judeţean Arad a aprobat angajarea a încă 11 persoane. Astfel, dacă până acum existau 438 de posturi de personal neclerical susţinute din bugetul de stat, din acest an numărul angajaţilor va ajunge la 449. În şedinţa ordinară a Consiliului Judeţean Arad care a avut loc în data de 29 mai, consilierii judeţeni au adoptat o hotărâre prin care au decis să crească numărul de posturi de personal neclerical de la 438 de locuri la 449 de locuri. Consilierul judeţean Gheorghe Sabău a întrebat cine şi cum plăteşte aceste salarii. „Secretariatul de Stat pentru Culte stabileşte numărul de angajaţi pe posturile de personal neclerical, iar noi doar aprobăm angajările, în funcţie de cererile depuse de cultele recunoscute oficial în România. Tot de la bugetul de stat vin şi banii pentru plata salariilor acestor angajaţi", a explicat Iustin Cionca, preşedintele Consiliului Judeţean Arad. Întrebat care sunt posturile pe care se angajează personalul neclerical, Cionca a spus că, în marea majoritate, este vorba despre cantorii din biserici, dar se mai angajează şi îngrijitori sau personal pentru întreţinerea cimitirelor. Ulterior, hotărârea a fost votată de toţi consilierii judeţeni.

Pe culte

Potrivit hotărârii adoptate în şedinţa ordinară a Consiliului Judeţean, din această săptămână, din totalul de 11 posturi şapte aprobate îi revin Arhiepiscopiei Aradului. Două dintre posturi au fost solicitate de Protopopiatul Reformat Arad. În sfârşit, câte un post au primit Cultul Creştin Penticostal-Biserica lui Dumnezeu Apostolică-Comunitatea Regională Arad şi Episcopia Română Unită cu Roma, Greco-Catolică de Lugoj. **JA-A.G.**

„Românii nu mai vor corupţie, nu mai vor PSD"

ARAD. Senatorul liberal Ioan Cristina susţine că „românii, prin votul dat duminică, îşi doresc ca PSD să plece de la guvernare". „Românii, în majoritate zdrobitoare, nu mai vor ca la putere să fie PSD. «Scăpaţi-ne de PSD», a fost unul dintre cele mai importante mesaje pe care le-am primit în campania electorală. Din acest motiv, PNL va face toate demersurile posibile, constituţionale, legale pentru a pune punct acestei guvernări", a declarat Ioan Cristina.

Senatorul arădean consideră că „românii vor să fie conduşi de oameni cinstiţi, corecţi, care respectă legea şi care nu folosesc puterea în interes propriu".

„PNL a contribuit decisiv la succesul referendumului iniţiat de preşedintele Klaus Iohannis, un referendum cu o însemnătate crucială, care a dat un semnal clar că românii nu mai acceptă corupţia, că românii nu sunt de acord cu amnistia şi graţierea, că românii s-au săturat de ordonanţe de urgenţă, în special în domeniul justiţiei", a spus Ioan Cristina. **JA-A.P.**

Face mult rău danturii FOTO: FAN

Albirea artificială a dinţilor dăunează danturii

RISC. În plină eră a căutării înfrigurate a înfăţişării perfecte, specialiştii de la Universitatea din Stockholm atrag atenţia asupra faptului că albirea artificială a dinţilor face mult rău danturii. Potrivit experţilor suedezi, peroxidul de hidrogen care este ingredientul activ în majoritatea produselor de albire a dinţilor şubrezeşte ţesutul din spatele smaltului dentar, făcându-l să piardă din proteine.

5 cazuri noi de insuficienţă cardiacă apar în România la fiecare oră. Potrivit specialiştilor, după vârsta de 50 de ani, numărul de cazuri noi de insuficienţă cardiacă creşte exponenţial până la vârsta de 85 ani. Insuficienţa cardiacă reprezintă una dintre principalele probleme de sănătate din ţara noastră, prin numărul mare al persoanelor afectate anual, şi prin impactul devastator în speranţa de viaţă.

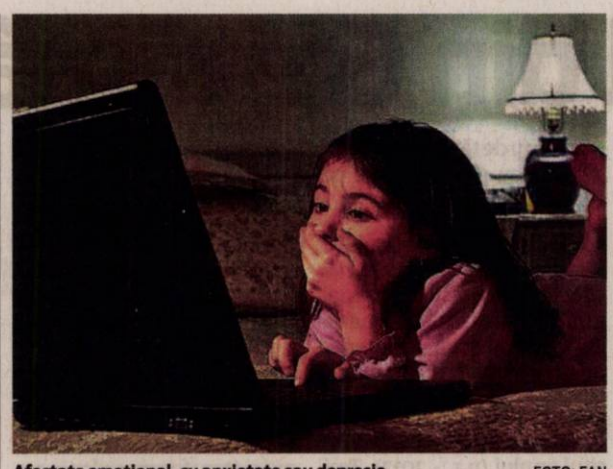

Afectate emoţional, cu anxietate sau depresie FOTO: FAN

Jocurile pe computer izolează mai ales fetiţele

IZOLARE. Un studiu norvegian atent asupra efectelor pe care le au jocurile pe computer în cazul copiilor cu vârste între 6 şi 12 ani a dat la iveală diferenţe semnificative între băieţi şi fete. Dacă în cazul băieţilor nu s-au constatat urmări grave din perspectiva dezvoltării abilităţilor sociale, pe fetiţe această activitate le izolează, le afectează emoţional şi pot ajunge chiar să le genereze anxietate, uneori şi depresie.

Spanacul, transformat în ţesut cardiac!

Este realizarea, perfect funcţională, a cercetătorilor de la Politehnica din Massachusetts (SUA).

SPANAC. Progresele în medicină întrec orice imaginaţie. Se ştie că plantele ajută la prevenirea şi la tratarea multor boli, dar de aici până la transformarea lor în... organe se pare că nu mai e cale aşa de lungă. Cel puţin nu pentru cercetătorii Politehnicii din Massachusetts, care au reuşit deja să facă din banalele frunze de spanac ţesut cardiac perfect funcţional.

Frunzele, infuzate cu celule umane. După ce au îndepărtat celulele care realizează fotosinteza, cu ajutorul unui detergent special, oamenii de ştiinţă au obţinut frunze translucide, cu reţele de „vene" intacte. Ulterior, frunzele au fost infuzate cu celule cardiace umane, şi în numai câteva zile, acestea au început contractarea în mod spontan, exact cum se întâmplă în inima umană. Specialiştilor le-a venit ideea după ce au analizat asemănarea surprinzătoare între structura vasculară a plantelor şi cea a animalelor. Progresul este unul semnificativ, oamenii de ştiinţă sperând ca în viitor să poată utiliza tehnica pentru a crea straturi multiple, care să alcătuiască muşchi cardiaci. Astfel ar putea veni în ajutorul pacienţilor care au suferit un atac de cord sau alte probleme care nu permit contractarea inimii. De asemenea, dacă vor reuşi să recompună întregul organ, tehnica ar putea veni şi în sprijinul celor care au nevoie de un transplant.

Spanacul, ţesut cardiac FOTO: FAN

SFATURILE LUI RELI

Aurelia Gabor

Sportul creşte puterea fizică şi emoţională

Sportul presupune şi aspectul de joc, de angrenare în echipă, pe lângă exerciţiile fizice făcute la sală sau acasă, cu un grad de dificultate mai mare sau mai mic. Plimbări în aer liber, drumeţii, o partidă de tenis, sunt de natură să ne relaxeze profund, să ne ajute să eliminăm spontan stresul şi tensiunile psihice. Practicarea sportului sporeşte încrederea de sine, se răsfrânge pozitiv asupra studiilor şi carierei, creşte puterea fizică şi emoţională, te ajută să controlezi stresul şi nervii. Exerciţiul fizic elimină celulita, depunerile în exces, toate urmări ale sedentarismului, lucru ce îi face pe unii să lupte toată viaţa cu kilogramele în plus, în realitate acestea fiind normale dar, distribuite nearmonios. Sunt persoane ce se află într-o eternă cură de slăbire, cu derapaje alimentare şi care, pe zi ce trece se rotunjesc, lucru ce le duce la disperare. De fapt, în tot ceea ce facem este nevoie de echilibru fizic şi mai ales psihic, de găsirea unei linişti sufleteşti mai mult decât de obţinerea unei siluete de invidiat. Frumuseţea interioară, despre care mulţi formatori de opinie se feresc să vorbească deschis, este un element al frumuseţii sufleteşti, ce nu poate fi vândută sau cumpărată; nu poate fi comercializată de cei care văd în subiectul „frumuseţe" o afacere extrem de profitabilă. Curg râuri de cerneală când se vorbeşte de diete, chirurgie estetică, aparatură de fitness ce face adevărate minuni, produse şi terapii cosmetice. Nu mai ştii ce să cumperi, oferta este mare şi e tare greu de ales. Dorinţa de a fi perfect, este normală. Doar că nu există perfecţiune în natură. Persoanele mulţumite de ele, împăcate, emit o atracţie deosebită comparativ cu cele care depun eforturi uriaşe pentru a fi în top, dar care afişează o expresie deprimată, încrâncenată de lupta cu propria-i fiinţă. Atitudinea interioară trebuie cultivată pentru a permite farmecului să se manifeste. Persoanele charismatice au mult optimism, pasiune pentru ceea ce fac, bună dispoziţie constantă şi mult umor. O persoană plinuţă poate cuceri prin firescul unei priviri persoanele din jur, în mod inexplicabil. Pentru că dincolo de forma fizică, atât de fragilă în faţa timpului, oamenii, prin natura lor caută mereu ceva durabil şi valoros: sentimente curate, generozitate, iubire altruistă. Fericirea şi râsul sunt tratamente de întinerire mult mai puternice decât cremele şi alifiile costisitoare. Avem obligaţia să ne îngrijim corpul, doar prin el ne exprimăm, păstrându-ne tonusul muscular şi elasticitate pielii, să mâncăm cu plăcere alimente gustoase dar sănătoase. Să ne informăm permanent, cerând la nevoie sfatul specialiştilor pentru a lua decizia corectă pentru sănătatea personală, indiferent de împrejurări. Până la urmă tot noi hotărâm pe ce drum vom merge!

> Exerciţiul fizic elimină celulita, depunerile în exces, toate urmări ale sedentarismului

redactia.jurnalaradean@informmedia.ro

Drojdia de bere încetineşte îmbătrânirea celulelor

Remediu naturist cu efecte benefice asupra ficatului, toxiinfecţii alimentare sau eliminarea toxinelor din organism.

DROJDIA. Ingredient nelipsit în prepararea pâinii şi a produselor de patiserie, drojdia de bere este şi un remediu naturist pentru numeroase afecţiuni, datorită conţinutului său bogat în vitamine şi în minerale.

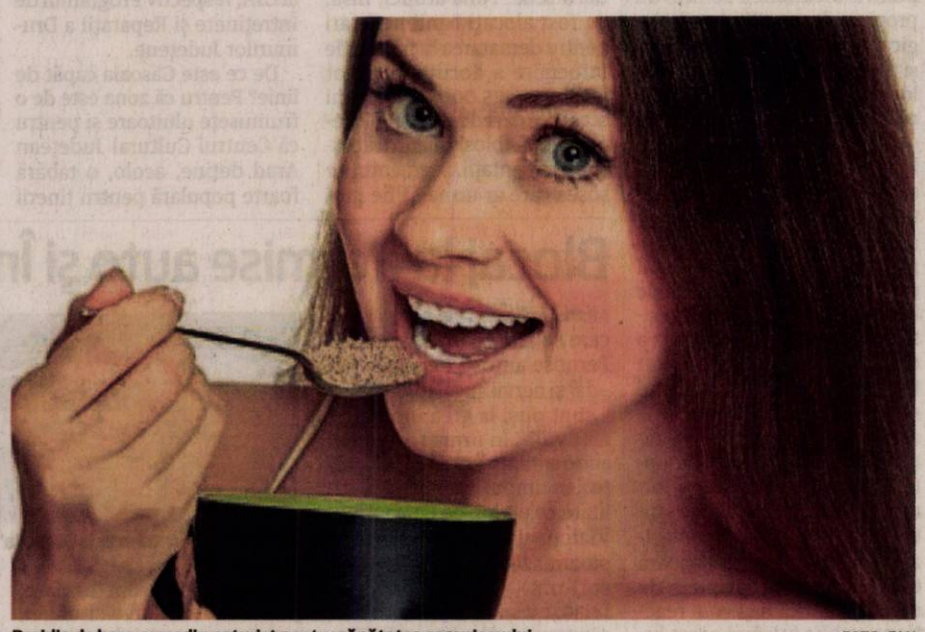

Drojdia de bere, remediu naturist pentru sănătatea organismului FOTO: FAN

1 Redă pofta de viaţă. Are acţiune hepatoprotectoare, care contribuie la refacerea ficatului după hepatitele virale, îl protejează în toxiinfecţiile alimentare sau în cazul consumului exagerat de alcool. Efectele benefice asupra ficatului se datorează conţinutului său în compuşi pe bază de seleniu. Astfel, organismul este ajutat să-şi păstreze tinereţea şi vigoarea prin încetinirea procesului de îmbătrânire a celulelor. În cazul persoanelor vârstnice, care consumă curent drojdie de bere, s-a observat că sunt mai viguroase, se simt mai tinere, cu mai multă poftă de viaţă. Pentru aceasta, la o linguriţă cu drojdie se adaugă două linguriţe cu miere, care se amestecă până când se obţine o pastă omogenă. Doza zilnică pentru un adult este de trei linguriţe, care se administrează pe stomacul gol dimineaţa, la prânz şi seara.

2 Favorizează scăderea în greutate. Mai multe studii au demonstrat că drojdia de bere are un rol important în pierderea kilogramelor în plus. Această proprietate se datorează conţinutului său în crom, un oligoelement care are efecte terapeutice şi în cazul diabetului. Se ţin cure de 20 de zile, repetate de mai multe ori.

3 Drojdia îmbunătăţeşte circulaţia sângelui, scade tensiunea şi colesterolul din organism, fiind totodată un factor esenţial în procesul de fixare a calciului.

4 Favorizează activitatea musculară, elimină toxinele din corp şi este eficientă în combaterea tulburărilor digestive, pentru tratarea depresiilor, nevralgiilor şi a oboselii. Totodată, previne constipaţia, reglează absorbţia zahărului şi reduce riscul de cancer de prostată, are efect antianemic şi ajută la menţinerea echilibrului hormonal. Acţionează asupra sistemului nervos, măreşte puterea de concentrare şi ameliorează cefaleele.

5 Prescrisă în cazul acneei. Drojdia de bere se foloseşte şi în tratamentele dermato-cosmetice sau cosmetice, datorită cantităţii mari de vitamine şi de nutrienţi. Conţinutul de antioxidanţi şi complexul de vitamina B sunt de un real ajutor pentru îmbunătăţirea metabolismului celular la nivelul pielii. Măştile sunt indicate pentru toate tipurile de ten, fiind recomandate şi celor care suferă de acnee sau de ten pătat. Se fac cure de o lună cu drojdie de bere (patru linguriţe pe zi), cu o săptămână de pauză. La acestea se adaugă măştile obţinute din două linguriţe cu drojdie, două linguri cu ulei de măsline şi două linguri cu miere lichidă. Se omogenizează amestecul, apoi se întinde pe ten, unde se lasă timp de 30 de minute, după care se spală cu apă călduţă. Datorită acidului folic pe care îl conţine, drojdia de bere este bună împotriva căderii şi deteriorării părului şi în creşterea unghiilor.

Ştiaţi că ...

...drojdia de bere este o aglomerare de ciuperci de dimensiuni microscopice, adevărate uzine de medicamente ce produc aminoacizi esenţiali, toate vitaminele din complexul B, enzime, minerale în formă asimilabilă (calciu, magneziu, fosfor) şi oligoelemente indispensabile vieţii (seleniu)?

Atac sinucigaş în Afganistan

KABUL. Cel puţin şase persoane au murit şi alte şase au fost rănite în urma unui atac sinucigaş care a avut loc în apropierea Universităţii Naţionale de Apărare Marshal Fahim din capitala Afganistanului, Kabul, potrivit Reuters.

Potrivit unui oficial afgan, atacatorul a detonat explozibilul pe care îl avea asupra sa după ce nu i-a fost permis accesul în incinta instituţiei. Universitatea Marshal Fahim este una dintre principalele instituţii de învăţământ militar din Afganistan.

Atacul nu a fost revendicat momentan, însă Reuters notează că acesta are loc în timp ce reprezentanţi ai talibanilor şi ai Guvernului de la Kabul discută la Moscova despre un eventual acord pentru încheierea războiului din Afganistan. **SURSA: MEDIAFAX**

Armata a împânzit zona atacului terorist FOTO: FAN

Elicopter prăbuşit în Ucraina

KIEV. Un elicopter militar de tip Mi-8 s-a prăbuşit în noaptea de miercuri spre joi într-o regiune din vestul Ucrainei, a anunţat Armata ucraineană, potrivit Reuters. Potrivit autorităţilor de la Kiev, toţi cei patru membri ai echipajului au decedat în urma accidentului. Forţele armate ucrainene nu au anunţat cauza producerii evenimentului.

Potrivit unui comunicat de presă al Armatei ucrainene, citat de agenţia de presă UNIAN, echipe de salvare au fost trimise la faţa locului, iar o comisie de anchetă formată din oficiali ai Ministerului Apărării şi ai Statului Major General s-a deplasat la locul accidentului şi va investiga cazul. Potrivit aceleiaşi surse, cei patru membri ai echipajului efectuau un zbor de antrenament. **SURSA: MEDIAFAX**

Dăncilă aşteaptă un răspuns

Viorica Dăncilă i-a transmis miercuri preşedintelui Klaus Iohannis propunerile de numire a noilor miniştri.

BUCUREŞTI. Premierul Viorica Dăncilă a declarat joi, la începutul şedinţei de Guvern, că a discutat cu preşedintele Klaus Iohannis despre fiecare propunere în parte la cele trei ministere unde sunt miniştri interimar, dar şi legat de postul de vicepremier şi speră că şeful statului va da curând un răspuns. „Am avut o discuţie la Palatul Cotroceni privind nominalizarea miniştrilor şi punerea în aplicare a referendumului. Referitor la cele trei portofilii, am discutat despre fiecare siuaţie în parte şi despre postul de vicepremier şi în scurt timp sperăm la un răspuns", a spus premierul Viorica Dăncilă. Premierul Viorica Dăncilă a avut, joi dimineaţa, o întâlnire cu preşedintele Klaus Iohannis la Palatul Cotroceni. Viorica Dăncilă i-a transmis miercuri preşedintelui Klaus Iohannis propunerile de numire a noilor miniştri pentru portofoliile de viceprim-ministru pentru implementarea parteneriatelor strategice şi miniştri ai Justiţiei, Fondurilor Europene şi Românii de Pretutindeni. Pentru portofoliul de viceprim-ministru pentru implementarea parteneriatelor strategice ale României a fost propus Titus Corlăţean, diplomat de carieră, pentru Ministerul Justiţiei, Ana Birchall, cu specializări aprofundate în domeniul juridic, pentru Ministerul Fondurilor Europene a fost propusă Roxana Mânzatu, cu o experienţă de 15 ani în domeniul afacerilor şi fondurilor europene, iar pentru Ministerul pentru Românii de Pretutindeni a fost nominalizată Natalia Intotero, care a mai deţinut acest portofoliu.

Ulterior, surse politice au declarat pentru MEDIAFAX că preşedintele Klaus Iohannis nu-l va accepta pe Titus Corlăţean, propunerea PSD pentru funcţia de viceprim-ministru pentru implementarea parteneriatelor strategice, din cauza modului în care, ca ministru de Externe, a organizat alegerile prezidenţiale din 2014. **SURSA: MEDIAFAX**

Viorica Dăncilă FOTO: EPA

Premierul tuturor românilor

BUCUREŞTI. Prim-ministrul Viorica Dăncilă a declarat la începutul şedinţei de joi a Executivului, că este „premierul tuturor românilor, indiferent de convingerile politice".

„Aşa cum am menţionat, îmi voi duce mandatul în continuare", a mai spus ea.

„Sunt premierul tuturor românilor, indiferent de convingerile politice şi aşa cum am menţionat îmi voi duce mandatul în continuare", a declarat Viorica Dăncilă. Ea a menţionat că Guvernul a fost învestit de Parlament în baza votului dat de români în decembrie 2016. **SURSA: MEDIAFAX**

Au solicitat statut de rezident în UK

LONDRA. Peste 750.000 de cetăţeni europeni au solicitat statut de rezident în Marea Britanie pentru a putea să rămână în această ţară după Brexit, a anunţat joi ministrul britanic de Interne, Sajid Javid, potrivit Reuters.

Statutul pe care cei peste trei milioane de cetăţeni europeni care trăiesc în Marea Britanie îl vor avea după Brexit a fost una dintre primele teme discutate între oficialii europeni şi cei britanici în cadrul negocierilor privind ieşirea acestei ţări din Blocul comunitar. Autorităţile britanice au anunţat că cetăţenii Uniunii Europene vor avea timp cel puţin până pe 31 decembrie 2020 pentru a solicita statut de rezident, indiferent dacă Acordul Brexit va fi sau nu aprobat.

Sajid Javid FOTO: EPA

„Cetăţenii Uniunii Europene sunt prietenii, vecinii şi colegii noştri, iar ei au o contribuţie foarte mare în această ţară. Indiferent ce se va întâmpla cu Brexit, vrem ca ei să rămână", a spus Javid.

Potrivit datelor făcute publice de către autorităţi, cei mai mulţi solicitanţi ai statutului de rezident provin din Polonia (103.200 de persoane), urmaţi de cetăţeni din România (89.900) şi Italia (70.800). **SURSA: MEDIAFAX**

Vrea Comisie de anchetă

BUCUREŞTI. PNL a depus la Biroul Permanent al Camerei Deputaţilor o hotărâre pentru constituirea unei comisii de anchetă cu privire la îngrădirea dreptului la vot a cetăţenilor din Diaspora, dar şi la identificarea responsabililor pentru organizarea defectuoasă a alegerilor din 26 mai. Potrivit proiectului de hotărâre, Comisia de anchetă va analiza: „Circumstanţele în care a fost stabilit un număr de secţii de votare ce s-a dovedit a fi insuficient; Cine au fost responsabilii pentru organizarea defectuoasă a alegerilor din Diaspora; în ce măsură observatorii de la secţii au acordat asistenţa necesară alegătorilor pentru a fi îndrumaţi spre alte secţii de votare; De ce nu s-a prelungit programul de votare la secţiile cu probleme din Diaspora".

Comisia parlamentară de anchetă se compune din 15 membri şi are un birou compus din preşedinte, un vicepreşedinte şi un secretar, aleşi în prima şedinţă cu votul majorităţii celor prezenţi. PNL propune ca din comisie să facă parte patru deputaţi PSD, doi PNL şi câte unul de la USR, PMP, UDMR şi minorităţi. **SURSA: MEDIAFAX**

Papa Francisc, întâmpinat de către Klaus Iohannis

BUCUREŞTI. Vineri, la sosirea în România, Papa Francisc va fi întâmpinat de către preşedintele Klaus Iohannis la Aeroportul Internaţional „Henri Coandă", la ora 11:25, urmând ca ceremonia oficială de primire la Palatul Cotroceni să aibă loc la ora 12:05, anunţă Administraţia Prezidenţială.

„Preşedintele Klaus Iohannis, îl va primi vineri, 31 mai a.c., pe Sanctitatea Sa Papa Francisc la Palatul Cotroceni. Vizita Apostolică în ţara noastră are loc în perioada 31 mai - 2 iunie 2019. Vizita de stat a Sanctităţii Sale se desfăşoară la invitaţia Preşedintelui Klaus Iohannis, care a adresat această invitaţie în luna mai 2015, cu ocazia aniversării unui sfert de veac de la reluarea relaţiilor diplomatice dintre România şi Sfântul Scaun. Ulterior, în martie 2017, invitaţia a fost reînnoită prin scrisoarea transmisă de către Preşedintele României Sanctităţii Sale", se arată într-un comunicat de presă al Administraţiei Prezidenţiale, remis MEDIAFAX joi. Preşedintele român şi Sanctitatea Sa Papa Francisc vor avea convorbiri tête-à-tête, iar începând cu ora 13:05, în Sala Unirii, se va desfăşura întâlnirea cu autorităţile statului, reprezentanţii societăţii civile şi corpul diplomatic. **SURSA: MEDIAFAX**

Klaus Iohannis FOTO: FAN

Spaţiu aerian închis în zona graniţei cu India

ISLAMABAD. Autorităţile de la Islamabad au anunţat că spaţiul aerian pakistanez va rămâne închis în regiunea graniţei cu India până pe 14 iunie, fără a da detalii suplimentare în legătură cu această decizie, potrivit Euronews.

Pakistanul şi-a închis spaţiul aerian în februarie, după ce un atac coordonat de o grupare pakistaneză a avut loc în Kashmirul indian. Autorităţile indiene au învinuit Islamabadul că protejează gruparea armată Jaish-e-Muhammad, care a revendicat atacul, şi a lansat un raid aerian pe teritoriul Pakistanului, mişcare care a adus cele două puteri nucleare aproape de un nou război. Ca urmare a deciziei din februarie, companiile aeriene au fost nevoite să ocolească spaţiul aerian pakistanez, ceea ce a dus la o creştere substanţială a costurilor. Cele mai afectate zboruri sunt cele din Europa către Asia de Sud-Est.

SURSA: MEDIAFAX

Învinuiri reciproce FOTO:EPA

Knessetul a fost dizolvat

TEL AVIV. Parlamentul Israelului (Knesset) a fost dizolvat, miercuri seară, întrucât Benjamin Netanyahu, liderul partidului Likud şi premier în exerciţiu, nu a reuşit formarea unei coaliţii majoritare, astfel că vor fi organizate alegeri legislative anticipate.

Moţiunea pentru dizolvarea Knessetului, elaborată de partidul Likud (centru-dreapta), a fost aprobată miercuri seară, după o dezbatere de 12 ore, cu un raport de voturi de 74/45, relatează cotidianul Times of Israel. Scrutinul parlamentar anticipat este programat pe 17 septembrie. Moţiunea pentru convocarea alegerilor anticipate a fost susţinută de formaţiunile Likud, Yisrael Beiteinu, Iudaismul Unit al Torei, Shas, Uniunea Partidelor de Dreapta şi de mişcările politice ale etnicilor arabi israelieni Ra'am-Balad şi Hadash-Ta'al.

SURSA: MEDIAFAX

Gol şi drogat, un tânăr a acostat minore în centru

Minorele cu vârste între 10 şi 12 ani au fost acostate de un tânăr de 20 de ani cu probleme psihice, drogat şi la bustul gol.

ARAD. Alarma a fost dată de un arădean care atunci când l-a văzut pe tânăr a pus mâna pe telefon şi a sunat direct la poliţiştii locali arădeni. Tânărul de 20 de ani era drogat, fiind găsite asupra lui ţigări artizanale ce conţineau „şoricioaică". Era desculţ şi la bustul gol la kilometrul 0 al oraşului. A fost reţinut în staţia de tramvai din vecinătatea Palatului Administrativ şi amendat de poliţiştii locali cu atribuţiuni de ordine publică miercuri, 29 mai.

Se pare că F.E. acostase, cu zeci de minute înainte, pe strada Romul Veliciu mai multe minore cu vârste cuprinse între 10 şi 12 ani. Tânărul nu se află la prima abatere de acest fel. La data de 10 mai, arădeanul înregistrat şi cu probleme psihice fusese escortat de poliţiştii locali la Secţia Psihiatrie a Spitalului Clinic Judeţean de Urgenţă Arad după ce alergase dezbrăcat în trafic la intersecţia străzilor Şaguna şi Eftimie Murgu. **JA-V.G.**

Gol şi drogat prin oraş FOTO: JA

Colecţie de dezbrăcaţi

Din nefericire, de la începutul anului şi până acum, acesta este cel de-al zecelea arădean care este drogat, cu probleme psihice şi dezbrăcat printre arădeni. „Tânărul este cel de-al zecelea arădean surprins, de la începutul anului şi până acum, în această ipostază de poliţiştii locali care avertizează asupra creşterii alarmante a numărului de incidente de această natură. La fel ca şi în cazurile precedente, când persoane aflate sub efectele unor substanţe psihoactive au fost îndepărtate de pe străzile oraşului, F.E. avea asupra sa ţigări artizanale ce conţineau «şoricioaică»", au declarat reprezentanţii Poliţiei Locale Arad.

Curţi şi un drum inundat la Sebiş, în urma furtunii

SEBIŞ. Codul portocaliu de vreme severă emis pentru miercuri, 29 mai, a adus averse abundente de ploaie la Sebiş. În urma ploii, pompierii au fost chemaţi să evacueze apa din curţile mai multor gospodării. De asemenea, o şosea din oraşul Sebiş a fost acoperită de apă pe o porţiune de câţiva metri.

„În urma fenomenelor meteorologice periculoase, în ultimele 24 de ore, Inspectoratul pentru Situaţii de Urgenţă Arad a intervenit pentru evacuarea apei din patru curţi şi un subsol în oraşul Sebiş şi comuna Ignieşti. S-a intervenit cu efective din cadrul Detaşamentului de Pompieri Sebiş şi anume: o autospecială de primă intervenţie şi comandă, un autocamion de intervenţie, două autospeciale de stingere cu apă şi spumă şi motopompe, cu un ofiţer şi 12 subofiţeri", au precizat reprezentanţii Inspectoratului pentru Situaţii de Urgenţă Arad. **JA-I.C.**

Un drum a fost inundat FOTO: ISU ARAD

Înşelată cu peste 18 mii lei

Femeia a fost sunată de un bărbat care s-a prezentat drept fiul ei, acesta spunându-i că a avut un accident şi că are nevoie de bani pentru spital.

A crezut că îşi ajută fiul FOTO: FAN

ARAD. Inspectoratul de Poliţie Judeţean Arad vă sfătuieşte să anunţaţi imediat Poliţia în cazul în care primiţi telefoane sau mesaje prin care vi se solicită să trimiteţi bani pentru a ajuta o rudă implicată într-un accident rutier, pentru a intra în posesia unui premiu, ori pentru a beneficia de un serviciu la un preţ prea bun ca să fie adevărat. Poliţiştii spun că păcăleala este simplă şi nu necesită o documentare prea riguroasă din partea hoţilor, fiind vizate persoanele mai în vârstă, ale căror copii sau rude apropiate sunt plecaţi în străinătate ori mutaţi în alte localităţi din ţară. Această metodă presupune, în principal, utilizarea sau apelul la un număr de telefon fix.

Modul de operare

Oamenii legii explică modul de operare al celor care au folosit sau folosesc această metodă: „Autorii contactează telefonic victimele şi, prin folosirea unor calităţi mincinoase - fiul sau fiica victimei, angajat al unei instituţii publice, specialist în ştiinţe juridice, prieten - le comunică acestora că ruda a comis un accident rutier sau este victima unui accident, iar pentru a scăpa de urmărirea penală sau pentru spitalizare trebuie să depună o sumă de bani în lei sau valută într-un anumit cont bancar sau să înmâneze o sumă de bani unei terţe persoane care se deplasează la o locaţie stabilită. Victimele, sub şocul de moment, nu au posibilitatea de a verifica situaţia, fiind ţinute în mod constant la telefon şi, speriate de eventualele consecinţe juridice care s-ar putea răsfrânge asupra rudei, plătesc respectiva sumă de bani sau o mare parte a acesteia în contul indicat de autori. Mai nou, victima este ţinută la telefon sau îndrumată într-un loc anume, unde se întâlneşte cu alte persoane, cărora le înmânează banii". **JA-I.C.**

Povestea şi pedeapsa

Potrivit poliţiştilor, povestea poate varia. Una dintre variante sună astfel: fiul a fost implicat într-o bătaie şi a rănit grav pe cineva, iar banii trebuie daţi, cu acelaşi scop, „persoanei oficiale" care a dat telefonul. De menţionat este că metoda „Accidentul" se încadrează la infracţiunea de înşelăciune şi poate fi pedepsită cu închisoare de la 1 la 5 ani. În cazul în care sunt comise mai multe fapte, se aplică regulile concursului de infracţiuni, pedepsele crescând.

Ordin de protecţie provizoriu emis la Săvârşin

ARAD. Poliţiştii Secţiei 8 Rurală din Săvârşin au emis un ordin de protecţie provizoriu pe o perioadă de cinci zile pe numele unui bărbat de 56 de ani, din Vărădia de Mureş care, pe fondul consumului de alcool, şi-a ameninţat soţia în locuinţa comună din aceeaşi localitate. „Bărbatul a fost evacuat din locuinţă, fiind cercetat sub aspectul săvârşirii infracţiunilor de ameninţare şi violenţă în familie", au declarat reprezentanţii Inspectoratului de Poliţie Judeţean Arad. **JA-I.C.**

Barză salvată de pompieri

ARAD. O barză care s-a agăţat de un stâlp de iluminat la ieşire din Arad înspre Nădlac a fost salvată de pompierii arădeni. Aceştia au intervenit cu autospeciala pentru intervenţie la înălţimi. Intervenţia a avut loc în curtea interioară a fostului centru comercial Armonia Arad. În urma solicitării telefonice a fost sesizat faptul că o barză s-a agăţat de un stâlp de iluminat şi atârnă. Pompierii au reuşit să elibereze barza, însă aceasta are un picior rupt. Barza a ajuns la sediul Detaşamentului de Pompieri Arad, de unde va fi preluată de o organizaţie nonguvernamentală care se ocupă de animale abandonate sau rănite. **JA-I.C.**

Biciclistă întinsă pe carosabil la Podgoria

Femeia a fost acroşată de un autoturism în timp ce se deplasa pe bicicletă.

ARAD. O femeie a fost acroşată de un autoturism joi, 30 mai, la intersecţia străzilor Onisifor Ghibu cu Bihorului, chiar sub pasajul ce duce spre cartierul Grădişte. Primii care au ajuns la locul incidentului au fost poliţiştii locali arădeni, care se deplasau spre o sesizare. Conform martorilor aflaţi la locul incidentului, se pare că femeia, în vârstă de aproximativ 35 de ani, se afla în stare avansată de ebrietate.

„Femeia accidentată circula în zonă pe bicicletă şi a fost acroşată de un automobil, în intersecţia străzii Onisifor Ghibu cu Piaţa Academician Caius Iacob. Poliţiştii locali au identificat conducătorul automobilului implicat în incident, au solicitat intervenţia Serviciului Judeţean de Ambulanţă Arad apelând numărul unic de urgenţă 112, au acordat primul ajutor persoanei accidentate până la sosirea cadrelor medicale şi au procedat la conservarea urmelor de la locul accidentului. Cazul a fost ulterior preluat de reprezentanţii Poliţiei Municipiului Arad", au declarat pentru Jurnal arădean/Aradon reprezentanţii Poliţiei Locale Arad.

Sub supravegherea medicilor

Biciclista a fost transportată de un echipaj medical al Serviciului Judeţean de Ambulanţă Arad la Unitatea de Primiri Urgenţe din cadrul Spitalului Clinic Judeţean de Urgenţă Arad. „Pacienta a suferit mai multe contuzii, minore. Din fericire nimic grav. În acest moment se află sub supravegherea medicilor de la UPU", a declarat pentru Jurnal arădean/Aradon, Simina Roz, purtătorul de cuvânt al Spitalului Clinic Judeţean de Urgenţă Arad. **JA-V.G.**

Primul ajutor, pe carosabil FOTO: V.O.

Sport

„Dorim să lăsăm o impresie bună la final de campionat”

David Miculescu, fotbalist UTA

47

este numărul ediției din acest an a Cupei Zărandului, competiție organizată de Cercul de profesori Gurahonț-Sebiș și Asociația Județeană de Oină. Nouă școli din zonă au fost invitate să participe, luni, 3 iunie și marți, 4 iunie, la competiția de gimnaziu care va cuprinde întreceri de oină și fotbal, fete și băieți, dar și handbal băieți.

FCC ICIM, ultima strigare sub panoul 3x3

SATU MARE. Sezonul 2018-2019 în baschetul feminin românesc se încheie în week-end la Satu Mare, unde are loc turneul final al Campionatului Național de baschet 3x3, cu FCC ICIM Arad printre protagoniste. În urmă cu o săptămână, tot la Satu Mare, a avut loc turneul final al Cupei României 3x3, arădencele fiind eliminate în faza sferturilor de finală de medaliata cu argint a întrecerii din acest an, Sepsi Sf. Gheorghe, scor 13-20. **JA-D.S.**

Supermaratonul, o nouă provocare pentru atleți

200 de kilometri în două zile pentru participanții la Supermaratonul Békéscsaba – Arad – Békéscsaba.

ARAD. Ediția a XXII-a a Supermaratonului Békéscsaba - Arad - Békéscsaba se va desfășura în zilele de 1 și 2 iunie, tradiționalul eveniment sportiv transfrontalier fiind organizat de Primăria Arad, Centrul Municipal de Cultură Arad și Békéscsabai Atlétikai Club, în parteneriat cu alte numeroase instituții.

„Avem înscriși din România, 550 de participanți, din care, majoritatea sunt cicliști. Ne bucurăm că putem să organizăm an de an acest eveniment, împreună cu partenerii noștri și nu am o satisfacție mai mare decât atunci când la finele unei ediții a supermaratonului sunt întrebat pe când ne gândim să organizăm următoarea ediție”, declară viceprimarul municipiului Arad, Levente Bognar.

„Suntem convinși că în acest an vom doborî toate recordurile. Sperăm vremea să țină cu noi, mai ales că am pregătit un program special și foarte drag nouă”, a precizat și viceprimarul orașului Békéscsaba, Tibor Kiss.

Organizatorii competiției au decis ca traseul să rămână identic cu cel de anul trecut, respectiv: Békéscsaba - Szabadkigyós - Újkigyós - Pusztaottlaka - Medgyesegyháza - Mezőkovácsháza - Battonya - Frontieră - Turnu - Variaș - Arad, și retur în ziua a doua, în total 200 de kilometri! **JA-D.L.**

Categoria ciclism are cea mai mare „priză” FOTO: JA

Mulți juniori la Mioveni!

Deși a vrut să ducă tot ce are mai bun în echipă, Păcurar s-a văzut nevoit să lase acasă piese de bază.

David Popa are asigurat postul în atacul UTA-ei, în lipsa lui C. Rus FOTO: FAN

ARAD. Azi, UTA își ia „la revedere” de la actualul campionat. Unul care trebuie repede uitat, deoarece locul ocupat nu e unul deloc mulțumitor, în special pentru fani. Chiar „secundul” Păcurar spunea că „un loc 8-9 în clasament este dezamăgitor pentru mine, ca antrenor”. Chiar de aceea, meciul de la Mioveni devine important, însă când a crezut că merge să facă treabă, unii jucători s-au accidentat.

„Am discutat cu băieții, am decis să mergem cu tot ce avem mai bun, deși doream să vedem mai mulți juniori” - spunea Păcurar miercuri.

Până la urmă, dorința i s-a îndeplinit, deoarece jucătorii au căzut ca spicele, după două antrenamente.

Vedete rămase acasă

Așadar, deși s-a gândit la ceva, Păcurar s-a ales cu altceva. Înainte de plecarea spre Mioveni, C. Rus, Kanda și Stahl au anunțat că sunt accidentați, iar Ciucur a spus că are de rezolvat ceva probleme personale. Așa stând lucrurile, a prins lotul și Haloș, dar mai ales Crăciun, un junior care e la debut în lotul UTA-ei.

Direct de la lotul național Under 18 vor veni Hrezdac, Oroian și Gavrilă, iar Isac a fost lăsat în afara lotului.

Merg la victorie

Cristi Păcurar a spus despre CS Mioveni că „e o echipă grea a campionatului, care a jucat fără fără niciun stres tot sezonul. Iar după ce a schimbat antrenorul, parcă a înviat. Va fi un joc deschis oricărui rezultat, unul ce se anunță interesant, pe un gazon excelent”.

La rândul său, tânărul David Miculescu a declarat: „Dorim să lăsăm o impresie bună la final de campionat, de aceea mergem la Mioveni să câștigăm. Venim după meciul cu Petrolul, în care am căzut fizic, dar spre să facem acum o figură frumoasă. Personal, nu pot duce, încă, 90 de minute, nu sunt pregătit fizic la un nivel corespunzător”. **JA-L.S.**

Lotul de la Mioveni

Așadar, Cristi Păcurar va conta la meciul de azi pe următorii 18: Bodea, Zamfir – portari, Ivan, Haloș, Manea, Șeroni, El Hasni, Copaci, Gavrilă, Melinte, Neagu, Hrezdac, Crăciun, Costin, Oroian, Miculescu, C. Matei, D. Popa – jucători de câmp.

Pistă plină cu medalii studențești

PITEȘTI. Campionatul Național Universitar de atletism, organizat de Universitatea din Pitești, a prilejuit studenților de la Universitatea „Aurel Vlaicu” Arad câștigarea a nu mai puțin de zece medalii. Coordonată de conf. univ. dr. Corina Dulceanu, delegația Facultății de Educație Fizică și Sport din cadrul Universitatea „Aurel Vlaicu”, a fost formată de 8 studenți și masteranzi, care au obținut un număr impresionant de medalii. Dintre acestea, 6 au fost de aur, 3 de argint și una de bronz.

Pe cea mai înaltă treaptă a podiumului au urcat: Denis Both - în probele de aruncarea ciocanului și aruncarea suliței, Nicolae Coman - 800 m și 1500 m, Roxana Bîrcă - 1500 m și 5000 m, argintul a ajuns în posesia sportivelor Cristina Simion - 1500 m și 5000 m și Noemi Szucs - 800 m, iar medalia de argint a fost câștigată de Răzvan Vidrea - 800 m.

În clasamentul general, Universitatea „Aurel Vlaicu” a ocupat locul 3 din cele 25 de universități participante. **JA-D.L.**

Prima cursă

Campionatul regional de Supermoto (Zona Vest), demarează duminică, 2 iunie (ora 12.40 prima cursă), pe motodromul VIK Power din Arad. Organizatorul acestei prime etape regionale din sezonul competitional 2019 este clubul Arici Supermoto Arad, piloții urmând a concura la clasele: SM50, SM65, SM85, SOpen, amatori și veterani.

Proiecte generoase, din dragoste pentru activitate fizică și sport

Sorin Mîneran și Asociația Proactivi pentru Viitor, implicați în trei proiecte.

ARAD. Multiplu campion național de semimaraton și maraton, intrat în 2011 în Cartea Recordurilor pentru că a făcut parte dintr-o ștafetă de atleți, care au alergat neîntrerupt, timp de 14 zile un traseu de 3 100 km, Sorin Mîneran nu se dezminte. Încă alergător activ, Sorin este și președintele Asociației Proactivi pentru Viitor, care se implică în câteva acțiuni demne de luat în seamă.

Începem prezentarea proiectelor cu Tabăra „ProSport, ProSănătate”, ajunsă la a 3-a ediție. Aceasta are loc la Căsoaia, în fiecare week-end din lunile iulie și august, unde participă câte 60 de elevi de clasele 5-8 în fiecare tură de la școli din județ. Totul gratuit, grație implicării Centrului Cultural Județean din cadrul Consiliului Județean și a unor sponsori cu suflet mare. Selecția elevilor se va face pe baza aptitudinilor la învățătură și sport, participanții urmând a fi angrenați în diferite ateliere de pictură, îndemânare, crosuri și jocuri sportive. Cei care doresc să dea o mână de ajutor organizatorilor, orice sponsorizare în bani sau produse alimentare fiind binevenită, pot lua legătura telefonic cu inițiatorul proiectului, Sorin Mîneran, la tel: 0746.686.496.

În ordine cronologică, urmează ediția a 2-a a Triatlonului Proactivi de la Ghioroc, deschis participanților cu vârsta peste 18 ani. Acesta cuprinde trei probe: 700 metri înot, 30 km ciclism și 5 km alergare (traseul scurt) și 1,5 km înot, 60 km ciclism și 10 km alergare (traseul lung). Parteneri ai evenimentului sunt Primăria Ghioroc și Centrul Cultural Județean.

Sorin Mîneran FOTO: JA

În fine, în luna septembrie, pe un traseu din jurul Cetății Șiria va avea loc Crosul Cetății, pe două trasee, unul de 8 km și altul de 16 km, în organizarea Asociației Proactivi pentru Viitor, cu sprijinul Primăriei Șiria și a Centrului Cultural Județean.

„Toți cei care au posibilități și pot susține demersurile noastre, care au drept scop practicarea sportului pentru un plus de sănătate și vitalitate, îi așteptăm alături de noi” - spune Sorin Mîneran. **JA-D.S.**

Transformă nemulțumirea în siguranță!

ARTEX SCM

Arad str. Aurel Crisan nr.17- Micalaca

ANGAJEAZĂ

confecționeri imbrăcăminte, persoane cunoscătoare de meserie sau persoane care doresc să învețe meseria de confecționer, montatori butoni și capse, călcători cu câștiguri în acord individual, primă de transport- prezență

OFERIM: tichete de masa, premii de Paște si Crăciun, asistenta medicala, lucru intr-un singur schimb.
Angajările se fac pe bază de probă de lucru.

DETALII: telefon : 0357- 408275; 0357- 408276 sau la adresa din Micalaca str. Aurel Crișan nr.17. (147)

SISTEMUL MEDICAL MedLife

Dr. Frențiu Ioana

medic primar Dermatovenerologie

competențe Dermatologie Pediatrică

Servicii decontate de CAS:

consultații, controale, dermatoscopii, electrocauterizari

Programări: 0257 960

(663-H225270)

JURNAL ARĂDEAN

Meciuri între echipe din aceleaşi ţări, tot mai dese FOTO: EPA

UEFA, discuţii legate de viitorul Ligii Campionilor

FOTBAL. Uniunea europeană de fotbal va continua să discute despre viitorul competiţiei sale fanion, Liga Campionilor, a anunţat preşedintele UEFA, Aleksander Ceferin.

„Ca să fiu sincer, în acest moment nu se întâmplă nimic special legat de acest subiect. Vom continua să discutăm, să analizăm", a spus Ceferin.

UEFA analizează posibilitatea modificării sistemului de desfăşurare a Ligii Campionilor împreună cu Asociaţia europeană a cluburilor (ECA), din care fac parte cele mai puternice grupări fotbalistice de pe continent, în vederea reformării competiţiei începând din 2024. Reprezentanţii ligilor europene au afirmat însă că li s-a prezentat o propunere concretă, care permite celor mai bune 24 de echipe din cele 32 care iau parte la grupele Ligii Campionilor să-şi păstreze locurile în viitoarea ediţie a competiţiei şi doar patru locuri să fie deschise câştigătoarelor celor 54 de campionate naţionale.

Real Madrid a detronat-o pe MU

FOTBAL. Real Madrid a detronat-o pe Manchester United în clasamentul celor mai valoroase cluburi de fotbal din lume, dat publicităţii anual de prestigioasa revistă economică americană Forbes.

Clubul madrilen, care a câştigat ultimele trei ediţii ale Ligii Campionilor, este evaluat la 4,24 miliarde dolari, în creştere cu 9 la sută faţă de anul precedent, precizează Forbes.

Locul secund este ocupat de FC Barcelona, cu 4 miliarde de dolari, în timp ce Manchester United, care a ocupat primul loc în ultimii doi ani, se află acum pe poziţia a treia, cu 3,8 miliarde dolari, urmate de Bayern Munchen, cu 3 milioane dolari. **SURSA: AGERPRES**

Lucas Vazquez FOTO: EPA

Cîrstea, învinsă în turul al doilea la French Open

TENIS. Jucătoarea română de tenis Sorana Cîrstea a fost învinsă de spaniola Aliona Bolsova cu 7-6 (5), 7-6 (3), joi, în runda a doua a turneului de la Roland Garros, al doilea de Mare Şlem al anului.

Cîrstea (29 ani, 84 WTA) s-a înclinat după o oră şi 38 de minute în faţa unei adversare venite din calificări (21 ani, 137 WTA). Sorana a fost condusă cu 2-0, 3-1 şi 5-2 în primul set, a reuşit să egaleze, 5-5, iar apoi s-a ajuns în tiebreak, unde iberica s-a impus cu 7-5 după ce Sorana a avut 3-1. În actul secund, cele două jucătoare au mers cap la cap până la 3-3, când românca a reuşit un break, dar imediat şi-a pierdut serviciul, setul a ajuns în tiebreak, unde Bolsova a câştigat clar, cu 7-3.

Sorana Cîrstea, semifinalistă săptămână trecută la Nurnberg, va primi un cec de 87.000 de euro şi 70 de puncte WTA.

Irina Begu s-a calificat, joi, în runda a treia, după ce a dispus de Karolina Muchova (Cehia) cu 1-6, 6-3, 6-4. Begu (28 ani, 116 WTA) a obţinut victoria după o oră şi 54 de minute, în faţa unei adversare de 22 de ani, care ocupă locul 73 în lume. Begu şi-a asigurat un cec de 143.000 euro şi 130 de puncte WTA, iar următoarea sa adversară va fi americanca Amanda Anisimova (17 ani, 51 WTA). În turul III a avansat şi Simona Halep, 6-4, 5-7, 6-3 cu poloneza Magda Linette.

SURSA: AGERPRES

Sorana Cîrstea părăseşte zgura de la Paris FOTO: EPA

Safarova agaţă racheta în cui

Cehoaica Lucie Safarova s-a retras din tenis, după eliminarea de la Roland Garros.

Lucie Safarova a câştigat de şase ori Fed Cup FOTO: EPA

TENIS. Lucie Safarova (32 de ani) şi-a anunţat, miercuri, retragerea din tenis, la capătul partidei din primul tur al turneului de dublu de la Roland Garros. Cehoaica a făcut pereche cu Dominika Cibulkova, însă cele două au pierdut în faţa cuplului Sofia Kenin/Andrea Petkovic, scor 4-6, 0-6. A fost ultimul meci din carieră pentru Safarova, care încheie cu un palmares excelent - 7 titluri WTA la simplu, 15 la dublu, dintre care cinci au venit la turnee de Grand Slam - Australian Open (2015, 2017), Roland Garros (2015, 2017) şi US Open (2016).

Cea mai bună clasare la simpu a obţinut-o în septembrie 2015, când a ocupat locul 5, iar la dublu a fost lider mondial timp de şase săptămâni, în 2017. La simplu, Safarova a fost aproape de câştigarea unui Grand Slam în 2015, însă a pierdut finala de la Roland Garros în faţa Serenei Williams, scor 3-6, 7-6 (2), De asemenea, Safarova a făcut parte din echipa Cehiei, care a câştigat de şase ori Fed Cup în ultimul deceniu. „Tenisul mi-a oferit foarte multe. M-a disciplinat, m-a învăţat să muncesc din greu şi sunt nişte emoţii pe care nu le poţi avea în afara terenului. Sentimentul bucuriei de la un Grand Slam sau de la Jocurile Olimpice sunt minunate! Sunt norocoasă că am putut să călătoresc în toată lumea şi să îmi îndeplinesc atât de multe dorinţe. Am foarte multe amintiri plăcute şi sunt mândră de cariera mea. E un loc special aici, la Paris, să îmi iau rămas bun, dar sunt sigură că voi rămâne conectactă la acest sport uriaş", a declarat Lucie Safarova, potrivit siteului WTA. Simona Halep (3 WTA) a făcut parte din grupul de mari tenismene care i-au transmis mesaje lui Safarova la momentul retragerii: „Hei, Lucie! Sunt tristă că te retragi, dar îţi doresc toate cele bune. A fost minunat să te întâlnesc în circuit. Fii fericită!".

SURSA: MEDIAFAX

Chelsea Londra a câştigat finala Europa League

FOTBAL. Chelsea a cucerit trofeul Europa League la fotbal, după ce a învins-o pe Arsenal cu scorul de 4-1 (0-0), miercuri seara, într-o finală care a opus două echipe londoneze pe Stadionul Olimpic din Baku. Chelsea a câştigat trofeul din nou, după ce şi l-a trecut în palmares prima oară în 2013.

„The Blues" s-au impus prin golurile marcate de Olivier Giroud (49), Pedro Rodriguez (60), Eden Hazard (65 - penalty, 72), respectiv Alex Iwobi (69). Cel mai bun om al meciului a fost belgianul Hazard, la ultima sa partidă în tricoul echipei Chelsea, cu două goluri şi o pasă decisivă, în timp ce Giroud, fost jucător la Arsenal, a reuşit un gol, a scos un penalty şi a dat o pasă de gol. Arsenal a ratat şansa de a se califica în Liga Campionilor, bonus care ar fi fost adus de cucerirea trofeului. Antrenorul „tunarilor", spaniolul Unai Emery, câştigase Europa League de trei ori consecutiv, în perioada 2014-2016, cu Sevilla. Chelsea a terminat acest sezon al Europa League neînvinsă în 15 meciuri (12 victorii, 3 egaluri).

Cele două echipe londoneze au mai fost adversare o singură dată în cupele europene, în sezonul 2003/04 al Champions League, în sferturile de finală, 1-1 pe Stamford Bridge şi 2-1 pe Highbury pentru Chelsea. Arsenal nu a câştigat niciodată un meci european cu o altă echipă engleză, în şapte încercări (două egaluri, cinci eşecuri). **SURSA: AGERPRES**

Bucuria jucătorilor de la Chelsea FOTO: EPA

Inter s-a despărţit de Spalletti

Luciano Spalletti FOTO: EPA

FOTBAL. Clubul de fotbal Internazionale Milano a anunţat joi separarea de antrenorul Luciano Spalletti, după două sezoane, chiar dacă acesta a calificat echipa pentru sezonul viitor al Ligii Campionilor.

Plecarea lui Spalletti, care mai avea doi ani de contract, intervine într-un moment în care media italiană vehiculează tot mai insistent venirea lui Antonio Conte, ex-selecţioner al Italiei şi fost antrenor la Juventus şi Chelsea. „FC Internazionale Milano poate confirma că Luciano Spalletti nu mai este antrenorul primei echipe. Clubul îi mulţumeşte lui Spalletti pentru munca lui şi rezultatele obţinute împreună", se arată într-un comunicat postat pe Twitter. Spalletti, 60 ani, nu a câştigat niciun trofeu cu Inter, dar a clasat clubul milanez pe locul 4 în ambele sale sezoane din Serie A. Anterior, Inter ratase timp de şase ani prezenţa în Liga Campionilor. În cariera sa, Spalletti a mai antrenat echipe precum AS Roma, Zenit Sankt Petersburg, Udinese şi Sampdoria. El are în palmares două trofee în Cupa Italiei (cu AS Roma), Supercupa Italiei (AS Roma), titlul, cupa şi Supercupa în Rusia (Zenit).

La începutul acestui sezon, după aducerea lui Radja Nainggolan (Roma) şi a lui Lautaro Martinez (Racing Club), Inter a sperat că va reuşi să stopeze hegemonia lui Juventus în Serie A. **SURSA: AGERPRES**

Olivier Giroud, stofă de golgheter

FOTBAL. Internaţionalul francez Olivier Giroud, atacantul lui Chelsea Londra, a încheiat ediţia 2018/2019 a competiţiei Europa League la fotbal pe primul loc în clasamentul marcatorilor, cu un total de 11 goluri, ultimul dintre ele reuşit în finala câştigată de echipa sa, cu scorul de 4-1, în faţa formaţiei Arsenal Londra, miercuri seara la Baku.

Giroud a deschis scorul în debutul reprizei a doua a meciului găzduit de capitala Azerbaidjanului, celelalte goluri fiind marcate de Pedro Rodriguez (60) şi Eden Hazard (65 din penalty şi 72) pentru Chelsea, respectiv Alex Iwobi (69).

Pentru belgianul Hazard, care şi-a anunţat plecarea de la gruparea londoneză după finala de la Baku, acestea au fost primele sale două goluri în actuala ediţie din Europa League, după ce a reuşit să înscrie de 16 ori în campionatul Angliei. În schimb, Giroud şi-a trecut în cont doar două goluri în Premier League, acesta fiind cel mai slab sezon al său în cei şapte ani petrecuţi în Anglia. Francezul a reuşit să impresioneze însă în competiţia continentală, cu 11 goluri în 14 meciuri.

Atacantul lui Chelsea l-a devansat cu un singur gol pe tânărul atacant sârb Luka Jovic, semifinalist în Europa League cu echipa germană Eintracht Frankfurt, aflat în vizorul echipei Real Madrid, unde ar putea fi coleg cu Eden Hazard din sezonul viitor.

SURSA: AGERPRES

Olivier Giroud FOTO: EPA

SISTEMUL MEDICAL MedLife

PROBLEME DERMATOLOGICE TRATATE CU MAXIMĂ SERIOZITATE

Pielea este cel mai mare organ al omului, care acoperă tot ceea ce suntem noi. Pielea vorbeşte despre fericire, despre probleme, despre stres, despre viaţa de zi cu zi. O piele frumoasă, unghii sănătoase, un păr strălucitor pot fi realităţi pentru fiecare dintre noi. Dar uneori, pentru a le avea pe toate, trebuie să facem eforturi.

Pornind de la tratamente estetice şi terminând cu afecţiuni grave, pielea necesită timp şi atenţie. Identificarea problemelor şi vindecarea acestora se face cu ajutorul aparatelor performante de care dispun cabinetele noastre de dermatologie.

De la investigaţii specifice bolilor de piele, până la diagnostic şi tratament modern, epilarea cu laser, tratamentul ridurilor faciale, rejuvenarea facială cu laser, dermatologie pediatrică, tratamentul omnicomicozei (infecţia fungică a unghiei) cu laser, tratamentul venectaziilor (spider veins) cu laserul, tratamentul hiperhidrozei (transpiraţiei) axiale, suntem alături de tine cu tratamente eficiente pentru un spectru larg de afecţiuni şi specialişti în domeniu.

Pentru programări, apelează
Call Center 0257 960

SĂNĂTATEA E CEL MAI FRUMOS DAR

La rețeta pentru insulină primești un glucometru CADOU*

*Imaginea produsului este cu titlu de prezentare. Ofertă valabilă în limita stocului disponibil.

Deryy Farm 2000

Farmacia Deryy Farm 2000, Calea I. Maniu 12-18
0257 270 087 • 0722 842 915

(507 - H 187328)

Centrul Medical Neamțiu

Consultaţii gratuite asigurate de CAS

- Dermatologie pediatrică
- Dermatochirurgie
- Tratamente pentru căderea parului
- Tratamente pentru acnee
- Epilare definitivă
- Depistarea şi tratarea bolilor venerologice

NOU! *Panou fototerapie UVA şi UVB - tratament revoluţionar în psoriazis, vitiligo, dermatită atopică, sclerodermie*

Vă propunem o alternativă modernă la serviciile medicale actuale, oferindu-vă calitate, profesionalism şi respect faţă de pacienţi într-un cadru plăcut.

Adresa: str. Posada nr. 50, Arad. ☎ 0745-596-312

(7787)

RAILCLINIC

Alătură-te echipei noastre!

Rail Clinic East Europe SRL,
cel mai mare furnizor de servicii mobile pentru repararea vagoanelor de marfă din Europa Centrală și de Est
angajează pentru baza din Curtici

■ Asistent administrativ

Cerinţe:
- cunoașterea limbii cehe sau slovace
- cunoașterea limbii maghiară sau engleză este un avantaj
- cunoștin e de bază în operarea pe calculator (Word, Excel, Outlook)
- aptitudini organizatorice
- permis de conducere categoria B

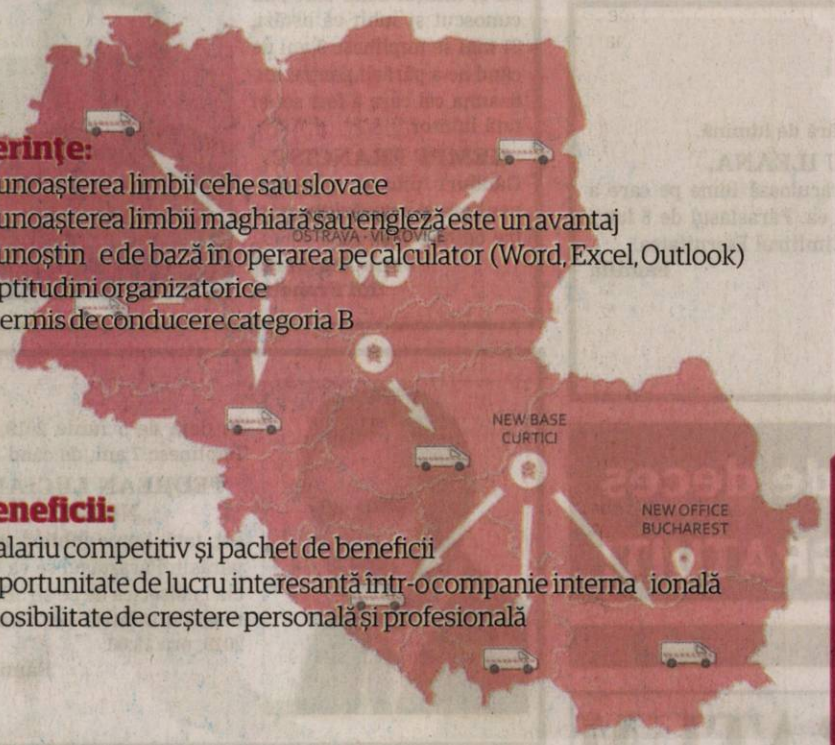

Beneficii:
- salariu competitiv și pachet de beneficii
- oportunitate de lucru interesantă într-o companie interna ională
- posibilitate de creștere personală și profesională

Dacă sunteți interesat, așteptăm CV-ul pe adresa de e-mail laurentiu.spiridon@railclinic.eu Pentru mai multe detalii, contactați-ne la 0745.387.284.

(907)

www.aradon.ro

ANUNT 2,

In etapa 1 de pregatire a elaborarii PUZ-ului initiat de investitor privat DEZBATERE PUBLICA, 30.05.2019

Referitor la intentia de elaborare

PUZ si RLU „ÎNFIINŢAREA UNEI FERME DE CREŞTERE A SUINELOR" Initiator PUZ – SC VR ROM MEAT SRL prin ULICA IOAN COSMIN

Primarul orasului Pecica in calitate de emitent al Certificatului de Urbanism Nr. 24 din 12.02.2018

si in conformitate cu prevederile art.35, alin 2 din Anexa la Ordinul MDRT nr 2701/2010, **organizeaza dezbatere publica pentru identificarea oportunitatii in interes public a PUZ-ului.**

Initiatorul PUZ-ului este investitorul privat:

SC VR ROM MEAT SRL prin ULICA IOAN COSMIN,

proprietari al terenului, avand o suprafata de **36900 mp**, situat pe teritoriul administrativ al orasului Pecica, **intravilanul localitatii Pecica**, identificat prin

CF 302335, nr. CAD. 2908, nr.top. 372.1722/18 S = 36.900 mp

SUPRAFATA TOTALA= 36900mp

Publicul si autoritatile interesate precum si proprietarii ale caror terenuri vor fi afectate de propunerile PUZ-ului sunt invitati sa participle **la sedinta de dezbatere publica care va avea loc in in data de 11.06.2019 , ora 10:00, la sediul Primariei Pecica, str.2, nr.150, Biroul Urbanism si Amenajare a Teritoriului.**

DEZBATEREA ESTE DESCHISA PUBLICULUI INTERESAT. (906)

Publicitate mică: 0257/210.775
MARE: 0257/280.904

BEST WESTERN CENTRAL HOTEL ARAD
angajează:

Best Western.

- barman
- ospatar
- ajutor bucatar
- femeie pentru curatenie
- patiser
- camerista

Informații la sediul societății din Arad, str. Horia nr. 8, telefon 0257/256543.

(886)

CONDOLEANȚE

Familiile Leucian şi Orodan adresează mulţumiri tuturor celor care au însoţit-o pe ultimul drum pe draga lor soţie, mamă şi soacră,

CORNELIA LEUCIAN.

Lista celor care au încercat în această perioadă să ne ajute este lungă, dar dorim să mulţumim în primul rând colectivului A.T.I. şi în mod deosebit doctorului Crişan Adrian pentru profesionalism. Nu în ultimul rând adresăm mulţumiri tuturor rudelor, prietenilor, vecinilor care ne-au transmis condoleanţe, multă consideraţie sau cuvinte de regret şi şi-au rupt din timpul lor preţios pentru a fi alături de noi în aceste momente grele. Odihneşte-te în pace draga noastră!

Un gând de alinare, mângâiere sufletească şi întreaga noastră compasiune domnului Dughi Lucian şi întregii familii, în aceste momente de suferinţă pricinuită de pierderea celui care a fost

DUGHI NICOLAE.

Primăria Oraşului Chişineu-Criş, prin Primar Burdan Gheorghe, precum şi întregul colectiv al instituţiei, transmite pe această cale familiei îndoliate sincere condoleanţe.

Dumnezeu să-l odihnească în pace!

Un gând de mângâiere pentru Aneta Mihalcsik, în aceste momente de tristeţe şi durere sufletească, suntem alături de tine şi de familia ta. Dumnezeu să vă mângâie şi să vă ajute să păstraţi amintirile frumoase petrecute alături de tatăl tău!

Din partea colegilor de la Liceul Teologic Baptist Arad

COMEMORĂRI

Cu durere în suflet şi dor comemorăm 40 de zile de la plecarea în veşnicie a mătuşii noastre,

FILIP DINCA.

Slujba şi parastasul vor avea loc sâmbătă, 1 iunie 2019, ora 12,30 la Catedrala Veche din Piaţa Mare. Vei rămâne veşnic în amintirea noastră.

Nepotul Ioan Goldiş cu familia

Sâmbătă, 1 iunie se împlineşte 1 an de la moartea fulgerătoare a celui ce a fost soţ, tată, socru, bunic,

GHIŢĂ JUCHEL.

Dorul de tine ne macină sufletele, iar noi cei rămaşi depunem flori şi lumânări la tristul tău mormânt, rugând pe Bunul Dumnezeu să te odihnească în pace! Parastasul şi sfinţirea crucii vor avea loc sâmbătă, 1 iunie ora 10,00 la Cimitirul Pomenirea.

În veci nemângâiaţi: soţia Lucreţia, fiul Daniel, nora Nicoleta şi nepotul Alex

---

Cu tristeţe în suflet anunţăm că se împlinesc 6 săptămâni de la trecerea în nefiinţă a celei care a fost scumpa noastră mamă, bunică şi străbunică,

TOPOR FLOARE.

Parastasul va avea loc sâmbătă, 1 iunie 2019, ora 11:00, la Biserica Ortodoxă din Aradul Nou.

Familia îndoliată

Se împlineşte un an de la decesul celei care a fost mamă, soacră, bunică şi străbunică,

EUGENIA DIACONEASA.

Parastasul va avea loc mâine, 1 iunie 2019, ora 12,30 la Biserica Ortodoxă Nouă de la UTA.

Fiul Dorel Diaconeasa şi fiica Liana Ţîşcă cu familiile

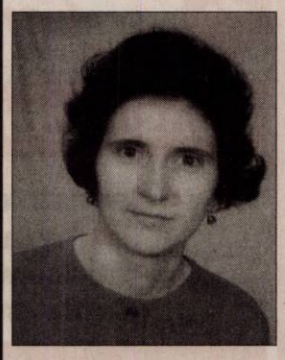

S-a scurs un an de suferinţă de când iubita noastră fiinţă s-a dus la Dumnezeu, dar noi o vom iubi mereu. Parastasul de pomenire a celei care a fost

VETURIA STĂNCIOIU

va avea loc pe 1 iunie 2019, ora 12,00 la Catedrala Nouă. Mulţumim celor care au cunoscut-o şi ne vor încălzi sufletele cu prezenţa lor.

Fiul Dan şi soţul Ion

Purtând în suflet aceeaşi tristeţe şi durere, amintim că a trecut un an de când a plecat în veşnicie, draga noastră

SOFIA ONIGA
(născută DIHEL în Nădab).

Parastasul de pomenire va avea loc la Biserica Ortodoxă Nouă din Grădişte sâmbătă, 1 iunie 2019, la ora 12,00. Flori, lacrimi şi lumânări la mormântul tău. Te vom pomeni cu drag. Nu te vom uita niciodată. Dumnezeu să te odihnească!

Fiica Voichiţa, nepoata Maria cu soţul Silverius, strănepoata Paula şi cuscra Eli

---

Răpusă de stăpâna imperiului fără de lumină,

MARINCHESCU ILEANA,

a părăsit cu regret această miraculoasă lume pe care a iubit-o cu tot binele şi răul din ea. Parastasul de 6 luni, duminică 2 iunie, ora 12:00, la Cimitirul Eternitatea.

Familia

Anunţurile de deces se publică GRATUIT!

Din cer de sus de unde eşti/ Tu la noi să te gândeşti/ Iar noi de aici de pe pământ/ Te vom păstra mereu în gând,

ŞPIR AURORA-MARIA.

Parastasul de 40 de zile va avea loc sâmbătă, 1 iunie 2019, ora 11:00, la Biserica Ortodoxă „Sfântul Nicolae" din cartierul Alfa. Te vom iubi mereu!

Veşnic îndureraţi fiul Adrian şi nora Cristina

Cu durere în suflet comemorăm 40 de zile de la plecarea în veşnicie a mamei noastre,

MLADIN FLORICA.

Slujba de parastas va avea loc sâmbătă, 1 iunie 2019, ora 14:30, la Biserica Ortodoxă de pe str. M. Eminescu.

Mihaela şi Carol Domokos

Cu durere în suflet amintesc că la 1 iunie se împlinesc 15 ani de când ne-a părăsit iubitul nostru soţ, tată, bunic şi socru,

BOROŞ NICOLAIE (MIKI).

Dumnezeu să îl ierte şi să îl odihnească în pace! Va rămâne mereu în inimile noastre.

Familia

Deşi au trecut 8 ani, timpul nu poate şterge amintirea scumpului nostru soţ, tată şi bunic,

FARCAŞ CRĂCIUN.

Chipul lui blând şi dragostea cu care ne-a înconjurat va rămâne veşnic în inimile noastre. Nu te vom uita niciodată!

Familia

Amintim rudelor, prietenilor şi tuturor celor care l-au cunoscut şi iubit că astăzi, 31 mai se împlinesc 9 ani de când ne-a părăsit pentru totdeauna cel care a fost soţ şi tată iubitor,

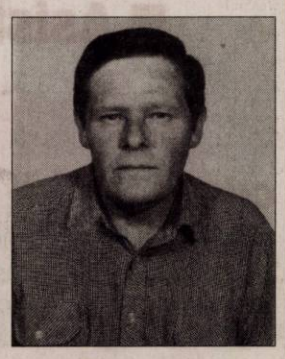

KEMPF FRANCISC.

Gânduri pioase, preţuire, neuitare şi o rugăciune pentru odihna veşnică.

Soţia Aurelia şi fiul Francisc

În data de 5 iunie 2019, se împlinesc 7 ani, de când

TEOREAN LUCIAN „NICU"

soţ, tată, bunic iubitor, ne-a părăsit. Parastasul se va oficia la biserica de pe str. Eminescu duminică pe 2 iunie 2019, ora 13:00.

Familia

Publicitate mică
0257/210.775
MARE 0257/280.904

SERVICII FUNERARE

(1-748928)
IN MEMORIAM
NON STOP!
KUKI - servicii funerare complete
Producător de sicrie - oferă sicrie la preţ de producător.
GRATUIT rezolvăm actele la spital, primărie, casa de pensii şi C.A.R.P.
Transport intern şi internaţional ● Accesorii funerare.
Contact: Arad, Str. Mihai Eminescu nr. 4 (în curte), vis-a-vis de Cerbul Albastru.
Telefon: 0257/211929, mobil: 0723-343-964
www.inmemoriamkuki.com
CASĂ FUNERARĂ - Strada Ştefan Ludwic Roth nr. 1 D, Grădişte - Str. Cocorilor nr. 6 (lângă magazinul Izolta)

SERVICII FUNERARE

NOSFERATUM
SERVICII FUNERARE COMPLETE
Arad, str. Ghiba Birta nr. 26 - Tel.: 0752 10 11 12; 0357 80 48 38
NON STOP
e-mail: nosferatumarad@yahoo.com
www.nosferatum.ro
TRANSPORT GRATUIT ÎN MUNICIPIUL ARAD ŞI ORAŞUL PECICA
* Sicrie la preţ de producător;* Înmormântări GRATUITE – doar pe baza cuponului de pensie; * Consultanţă şi medic constatator; * Rezolvăm actele la spital, primărie, casă de pensii, C.A.R.P.; * PRELUĂM DECEDAŢII DE LA MORGĂ; * Igienizare, cosmetizare, îmbălsămare, incinerarii, REPATRIERI, CAPAC FRIGORIFIC; * CAPELA CIMITIR ETERNITATEA (UTA)! * Borduri, monumente funerare, mozaic, marmura, granit.

PRIMĂRIA MUNICIPIULUI ARAD ANUNŢĂ

Preşedinţii, locţiitorii şi membrii birourilor electorale ale secţiilor de votare din Municipiul Arad sunt rugaţi să se prezinte pentru plata indemnizaţiei de participare la alegerile pentru Parlamentul European şi Referendumul Naţional din 26 mai 2019, la, Casieria din incinta Primăriei Municipiului Arad, după următoarea programare:

- **luni, 03 iunie 2019, între orele 17,00-20,00 – secţiile de votare 1 – 35;**
- **marţi, 04 iunie 2019, între orele 17,00-20,00 – secţiile de votare 36-79;**
- **miercuri, 05 iunie 2019, între orele 17,00-20,00 – secţiile de votare 80-115.** (911)

Agenţia Naţională de Administrare Fiscală, prin Direcţia Generală Executări Silite Cazuri Speciale - Serviciul Executări Silite Cazuri Speciale Regional Timişoara, organizează în data de 19.06.2019, ora 14:00, licitaţie (prima licitaţie) pentru vânzarea următorului bun imobil compus din: - Cota de 1/2 din teren intravilan situat în localitatea Vladimirescu, str. M. Eminescu, nr. 39A, jud. Arad, în suprafaţă de 325 mp, înscris în CF nr. 300480 Vladimirescu, CF vechi 9031, cu nr. cad 4523 şi - Cota de 1/1 din clădire reprezentând proprietate imobiliară rezidenţială P+M tip duplex, neintabulată, construită în baza autorizaţiei de construire nr. 185/24.06.2008 şi înregistrată la primăria comunei Vladimirescu în vederea calculării impozitului conform certificat de atestare a edificarii nr. 9589/01.11.2012, având 10 camere, 2 bucătării, 4 băi şi un wc. Preţul de vânzare la prima licitaţie este de 695.149 lei. Licitaţia se va desfăşura la sediul nostru D.G.E.S.C.S. - Direcţia Operativă de Executare Silită - Serviciul Executări Silite Cazuri Speciale Regional Timişoara din Mun. Timişoara, Str. Gheorghe Lazăr nr. 9 B, cam. 613, jud. Timiş. Pentru informaţii suplimentare (condiţii participare, depunere ofertă) vă puteţi adresa la sediul nostru sau la numerele de telefon 0256.200178 / 0732.007532. Anunţul integral se află postat pe www.anaf.ro, secţiunea Anunţuri - valorificări prin licitaţie a bunurilor sechestrate - Timişoara Executări Silite Cazuri Speciale. (903 - H 228588)

ANUNŢ

în etapa 3, de aprobare PUZ – transparenţă decizională

PLAN URBANISTIC ZONAL

"Zonă comerţ şi servicii" in jud. Arad, Com. Şimand, nr. 1019

Primarul Comunei Şimand anunţă că începând cu data de 31.05.2019, la sediul Primăriei Comunei Şimand, nr. 1119, Compartiment Urbanism, se poate consulta documentaţia PUZ şi RLU "Zonă comerţ şi servicii", forma finală.

Amplasament PUZ: teritoriul administrativ al Comunei Şimand, intravilanul localităţii Şimand, nr. 1019, identificat prin CF nr. 304633 Şimand, nr. cad. 304633, în suprafaţă totală de 3.598 mp.

Proiectant PUZ: SC Arhitectonic SRL – Arad, str. Oituz, nr. 119A, ap. 2, prin arhitect cu drept de semnătură înscris în RUR – Doriana Balogh, tel. 0726375327.

Beneficiar PUZ: S.C. H.N.I. S.R.L.

Documentaţia PUZ este completă, conţine toate avizele solicitate prin certificatul de urbanism şi este completată cu cerinţele şi condiţiile din avize.

În termen de 25 zile calendaristice de la data prezentului anunţ, se pot depune în scris, observaţii, recomandări, sugestii şi opinii privind documentaţia, la registratura Primăriei Şimand.

Răspunsurile la observaţiile transmise se vor posta şi afişa în termen de 5 zile calendaristice de la data expirării perioadei, pe site-ul propriu şi la sediul Primăriei Şimand.

Persoanele responsabile cu informarea şi consultarea publicului sunt Anca Rugea şi Ioan Tătar, Primăria com. Şimand, com. Şimand, nr. 1119, CP 317335, jud. Arad, tel. 0257/373118, e-mail: info@simand.org.

(909 - H 228602) Primar, DEMA Florin Liviu

Irinei Eugen-Florin si Irinei Diana-Teodora titular al *Intocmire PUZ si RLU aferent pentru construire locuinta*, amplasant in judetul Arad, municipiul Arad, str. Agricultorilor nr.14, CF 311048, anunta publicul interesat asupra ***depunerii solicitarii de obtinere a avizului de mediu.***

Informatiile privind continutul documentatiei tehnice a proiectului propus pot fi consultate la sediul APM Arad, str. Splaiul Muresului F.N., zilnic (orele 8 :00-16 :000).

Observatiile publicului se primesc la sediul APM Arad, str.Splaiul Muresului FN, in termen de 15 zile de la publicarea anuntului. (881-22952)

S.C. IZOLAŢII METALICE S.R.L.
angajează

IZOLATOR

☎ 0726.219.140 (908 - H 227245)

PRIMARIA COMUNEI ZARAND, JUDETUL ARAD
face cunoscut publicului ca a depus la ABA CRISURI ORADEA, documentatia tehnica

„INFIINTARE RETEA CANALIZARE SI STATIE DE EPURARE IN COMUNA ZARAND, JUDETUL ARAD"

in vederea obtinerii avizului de gospodarire a apelor.
Eventualele reclamatii, sugestii, observatii se pot depune la ABA Crisuri, Oradea str. Ion Bogdan nr. 35. (905 - H 228587)

Program mica publicitate:
pe B-dul Revoluţiei, nr. 81
luni-joi: 8.00-17.00,
vineri: 8.00-16.00
duminică: 9.00-13.00.

Publicitate 0257/280.904

GARSONIERE

- **A A** achiziţionez garsonieră, apartament 1 cameră, cash, ☎0746.055.126, ☎0755.483.216. 179655
- **Cumpăr cu** plata pe loc garsonieră, apartament 1 cameră, ☎0721.670.839. 219472

AP.2 CAMERE-ARAD

- **A A** Achiziţionez apartament 2,3,4 camere cash, ☎0746.055.126, 0755.483.216. 178868
- **Cumpăr cu** banii jos apartament 2-3 camere, 0742.781.651. 219471
- **Persoană fizică** cumpăr urgent apartament 2 camere, zona 300, Polivalentă, Praporgescu, centrală termică, amenajat, utilat, mobilat, parter- etaj 1. Tel. 0744.523.701. 225924
- **Vând apartament** 2 camere, Romanilor, et. 2, amenajat, 37.000 Euro. Tel. ☎0744.849.390. 225949
- **Vând apartament** 2 camere, zona 300, et. 3, decomandat, amenajat, 46.900 Euro, 0744.849.390. 225950

APARTAMENT LA CASĂ

- **Vând apartament** 3 camere mobilat, curte şi grădină 900 mp, în localitatea Şiclău, jud. Arad. Tel. 0722.645.540. 227255
- **Vând 6** încăperi, 2 băi, 206 mp, ultramodern, Primărie, ☎0722.257.409. 223159

CASE-ARAD

- **Vând casă** bătrânească cu grădină în Sânicolaul Mic str. Clopotului şi apartament cu 1 cameră cu încălzire proprie la parter, 0754.427.033, 0742.934.049. 223120
- **Vând/ schimb** casă în Grădişte cu apartament 2 camere, ☎0752.332.644. 217040

CASE-JUDEŢUL ARAD

- **Vând casă** mare în satul Dud, jud. Arad şi 20 familii albine. Telefon 0257/276003, 0720.001.054. 226475
- **Vând casă** în Ineu, teren 1.000 mp, 0744.370.661. 206121

VILE-ARAD

- **Vând vilă** deosebită în Cuvin, compusă din demisol, parter, etaj şi mansardă. Merită văzută. Tel. 0740.512.942. 226209
- **Vând vilă** mare cu deal şi o casă mare în com. Covăsânţ, toate utilităţile. Informaţii telefon 0745.862.758, 0746.121.811, preţ negociabil la faţa locului. 222808
- **Vilă 6** camere, Grădişte, 3 băi, teren, 424 mp, ☎0722.257.409. 225916

TERENURI LOCAL

- **Cumpăr pământ** agricol raza municipiului Arad. Telefon 0745.895.483. 205767

Ministerul Finanţelor Publice. Agenţia Naţională de Administrare Fiscală. Direcţia Generală Regională a Finanţelor Publice - Timişoara. Administraţia Judeţeană a Finanţelor Publice Arad. Dosar de executare nr. 1800423070075/2018. Nr. 14101/20/05/2019. Anunţ privind vânzare pentru bunuri imobile. Licitaţia II. În temeiul prevederilor art. 250, alin. (2) din Legea nr. 207/2015 privind Codul de Procedură Fiscală, cu modificările şi completările ulterioare, vă facem cunoscut că, în ziua de 19, luna lunie, ora 15.00, anul 2019, în localitatea Arad, B-dul. Revoluţiei, nr. 77, jud. Arad, se vor vinde la licitaţie, următorul bun imobil: - Unitate individuală situată în localitatea Arad, str. Vaslui, nr. 14, bl. 730, sc. A, et. II, ap. 9, judeţ Arad, în suprafaţă de 88 mp, conform CF nr. 308669-C1-U8 Arad, CF vechi 10010 Micălaca, nr. topo. 2969/662/74/137/IX; - Proprietate imobiliară rezidenţială - Apartament cu 3 camere, baie, bucătărie, cămară alimente, debara, degajament, grup sanitar, antreu şi balcon. Cotă teren 20/599 mp proprietate de stat. Încălzirea de la reţeaua oraşului, finisaje îmbunătăţite, tâmplărie pvc, placări cu gresie şi faianţă, parchet în camere. Utilităţi: curent, apă, gaz, telefonie, canalizare, instalaţii sanitare în stare bună, aspect exterior în casa scării şi în exterior îngrijit. Preţ de evaluare/ de pornire al licitaţiei 182.980 lei (exclusiv TVA *), grevate de următoarele drepturi reale şi privilegii, după caz: Creditori, Sarcini: B.R.D. Groupe Societe Generale SA - Ipotecă rangul 1; Statul Român reprezentat de Ministerul Finanţelor Publice - Ipotecă rangul 1. *) În conformitate cu prevederile Titlului VII din Legea nr. 227/2015 privind Codul Fiscal, cu modificările şi completările ulterioare, operaţiunea (cota de TVA ...) este neimpozabilă. Invităm pe cei care pretind vreun drept asupra acestor bunuri să înştiinţeze despre aceasta organul de executare, înainte de data stabilită pentru vânzare. Cei interesaţi în cumpărarea bunurilor sunt invitaţi să se prezinte la termenul de vânzare, la locul fixat în acest scop şi până la acel termen să prezinte oferte de cumpărare. Pentru participarea la licitaţie ofertanţii depun, cu cel puţin o zi înainte de data licitaţiei, următoarele documente: a) oferta de cumpărare; b) dovada plăţii taxei de participare sau a constituirii garanţiei sub forma scrisorii de garanţie, reprezentând 10% din preţul de pornire a licitaţiei. Plata taxei se va efectua în contul IBAN RO94TREZ0215067XXX022241, beneficiar Administraţia Judeţeană a Finanţelor Publice Arad, cod de identificare fiscală 3519933, deschis la Trezoreria Arad; c) împuternicirea persoanei care îl reprezintă pe ofertant; d) pentru persoanele juridice române, copie de pe certificatul unic de înregistrare eliberat de Oficiul Registrului Comerţului; e) pentru persoanele juridice străine, actul de înmatriculare tradus în limba română; f) pentru persoanele fizice române, copie de pe actul de identitate; g) pentru persoanele fizice străine, copie de pe actul de identitate/ paşaport; h) declaraţia pe proprie răspundere a ofertantului prin care certifică faptul că nu este persoană interpusă cu debitorul. Cumpărătorului îi revine obligaţia de a respecta prevederile legale speciale, cum ar fi obligaţiile de mediu, obligaţiile de conservare a patrimoniului naţional sau altele asemenea, respectiv: ... Alte informaţii de interes pentru cumpărător, după caz: imobilul se valorifică în baza ipotecii conform contract garantare nr. PC4_21580/06/12/2011. Pentru informaţii suplimentare vă puteţi adresa la sediul nostru sau la numărul de telefon 0257.202726. (904 - H 228588)

TERENURI JUDEŢ

- **Vând teren** 25 arii în sat Mănăştur, jud. Arad, ☎0748.546.847. 226499
- **Vând teren** agricol 2,54 ha- Frumuşeni, 25.000 Euro, negociabil, 0746.079.109. 203355
- **Vând 9** ha de pământ arabil în comuna Târnova, cu CF la zi. Tel. 0729.074.412. 227256

IMOBILE CHIRII

- **Închiriez apartament** la casă, Pârneava. Tel. 0758.268.603. 225903
- **Dau în** chirie (sau vând) casă cu etaj (265 mp utili), zonă centrală (Podgoria). Ideal sediu firmă. Tel: 0722.293738. 165090

SPAŢII COM-ARAD

- **Închiriez spaţii** (comerţ- birouri) 28 mp (parter) şi subsol (pivniţă) 75 mp/ h= 2,4 m, utilităţi, zonă centrală, Sântana. Relaţii: 0742.057.812. 225905

SCHIMB LOCUINŢE-ARAD

- **Schimb cu** apartament în Arad sau vând casă la 30 km de Arad, 2 corpuri de clădire, anexe gospodăreşti, suprafaţă teren 2.900 mp. Telefon 0740.755.424. 223833
- **Schimb/ vând** casă 4 camere, coridor, pivniţă, singur în curte. Doresc apartament 2 camere+ diferenţă, ☎0770.520.328. 226193

OFERTE LOCURI DE MUNCĂ

- **Angajăm distribuitori** presă. Telefon 0720.400.350, 0723.121.665.
- **Angajăm electricieni,** tehnicieni, instalatori, muncitori necalificaţi. Salar motivant. Tel. 0728.145.037.
- **Angajez ajutor** bucătar. Program: luni-vineri 10:00- 19:00. Tel. 0729.160.538. 226498
- **Firmă construcţii** angajează zidari, cofrador pentru lucru (1 an) Franţa, experienţă, ☎0034643954722.
- **Secţie confecţii** angajează călcătoare şi confecţionerâ. Salar avantajos. Tel. 0744.577.738.
- **Societate comercială** angajează pizzer în Sânicolau Mic. Salar atractiv, 0754.673.530.
- **Vrei să lucrezi** într-un mediu plăcut? Vino să faci parte din echipa restaurantului unui hotel de trei stele din zona centrală. Se caută ospătar(ă) şi se asigură salarizare atractivă. Telefon: 0744.608032.

PRESTĂRI SERVICII

- **Construcţii case,** tencuieli, zugrăveli, rigips, izolaţii acoperiş, termoizolaţii, consolidări, ☎0740.696.157. 219140

CONSTRUCŢII

- **Aaduc balast,** nisip, sort, ridic moloz, pământ, piatră, mraniţă, 0747.206.371. 219504
- **Aduc la** domiciliul clientului nisip, balastru, sort, griblură. Tel. 0775.163.673. 223832
- **Aduc nisip,** balast, sort, griblură, gunoi grajd, ridic moloz, ☎0758.708.622. 218514

AUTO ROMÂNEŞTI

- **Vând Dacia** 1310 în stare de funcţionare. Tel. 0770.247.800, 0357- 418705. 226195
- **Vând Logan** 2004 benzină 1.4, 100.000 km, stare bună, 0725.512.999. 224777

MOBIDOM

- **Vând mobilă** bucătărie 1 corp cu 3 uşi, 3 corpuri suspendate, alb, 1 canapea cu bibliotecă, 1 dulap cu 2+ 2 uşi, 2 fotolii pat. Tel. 0748.432.050. 226495

ANIMALE,PĂSĂRI

- **Vând 5** purcei, rasă de carne, Sântana. Tel. 0757.544.664. 226186
- **Vând pui** de carne şi rasă mixtă. Tel. 0748.322.489.

DIVERSE

- **Cumpăr pene** vechi, noi, fier vechi, preţ convenabil. Telefon 0745.983.893. 226474
- **Cumpăr pene** vechi, noi, fier vechi, calorifere. Preţ bun, ☎0757.953.496. 226480
- **Vând covor** stare excepţională 2x3 verde cu model, covoraş mic acelaşi model. Se oferă draperie asortată, perdea şi 2 huse de pernă decorativă. Preţ total 550 lei. Tel. 0733.783.107. 223125
- **Vând uşi** şi geamuri termopan antiefracţie, izolate termic şi fonic, Anglia, cu vitralii şi sticlă ornamentală, tâmplărie 11 camere noi şi second- Lipova, ☎0744.796.542. 214020
- **Vând cap-tractor** şi semiremorcă maca DAF XF 105 şi utilitară 3,5 tone cu frig, marca IVECO. Telefon: 0745.564.082.
- **Vând colţar** extensibil. Preţ: 500 lei. Tel. 0760.851.583.

PIERDERI

- **Pierdut certificat** constatator privind autorizarea activităţii emis de Registrul Comerţului Arad pentru SC Complex Company SRL Arad. Îl declar nul.

JURNAL ARĂDEAN

Aveti ceva de vanzare sau poate cumparati ceva, aveti servicii de nerefuzat ori pur si simplu va cautati sufletul pereche?

Arădenii trebuie să ştie!

JURNAL ARADEAN
MICA PUBLICITATE

PROGRAM
Luni - Joi: 8.00-17.00
Vineri: 8.00-16.00
Duminică: 9.00-13.00

Arad B-dul Revolutiei nr 81
Telefon: (+40) 0257-210.775

EVIDENŢIAZĂ-TE!

Text: DATA apariţiei:.....

Talon valabil până în 30 iunie 2019

Date personale:

Nume şi Prenume:

Telefon:

Buletin de identitate:

TALON + PREŢUL CATEGORIEI AFERENTE

Anunţurile se preiau zilnic, la ghişeu, până în ora 16[00], după această oră, se pot prelua doar prin intermediul sistemului online de preluare al anunţurilor disponibil pe www.jurnalaradean.ro . Anunţurile de mică publicitate din Jurnal Arădean se publică pe baza talonului din ziar
Redacţia nu îşi asumă responsabilitatea pentru conţinutul anunţurilor de mică publicitate!

JURNAL ARĂDEAN

SC ERGAD TECHNOLOGY SRL

Arad, str. Pădurii nr. 24

firmă cu capital integral Italian care activează în domeniul industriei electronice
angajează:

MONTATORI SUBANSAMBLE ŞI OPERATORI ASAMBLARE PARTE MECANICĂ

Femei şi bărbaţi pentru montarea componentelor electronice.
Se oferă:
- Salariu de încadrare 2600 ron din prima lună
- bonus după 3 luni de la data angajării
- decontare transport + asigurăm transport pe ruta Arad-Zădăreni şi Arad-Iratoş, Dorobanţi, Curtici, Macea cu microbuz
- tichete de masă din prima zi
- prime de vacanţă
- analize gratuite pentru angajare
- ore suplimentare plătite dublu
- program de lucru 1 schimb

TEHNICIENI ELECTRONIŞTI

Pentru control şi reparare plăci electronice cu tehnologia SMD şi montarea componentelor în SMD
Cerinţe:
- Experienţă
- cunoaşterea limbi italiene constituie un avantaj
- cunoaşterea şi capacitatea de a citi schemele electronice;
- capacitatea de a suda componentele SMD;
- disponibilitate pentru deplasări în Italia.
- se vor specifica în curriculum vitae experienţele de muncă în domeniul electronicii
- salariu de încadrare 2750 ron din prima lună
- bonus după 3 luni de la data angajării

Trimiteţi CV la adresa: otilia.dimeny@ergad.eu sau prin fax 0257-306.194; tel. 0257-206.247. (9211 - H 89191)

SC ERGAD TECHNOLOGY SRL din Arad

angajeaza:

PERSOANA CU ATESTAT DE MOTOSTIVUITORIST SI ATRIBUTII DE MAGAZIONER

- Salariu de incadrare 2600 RON
- Oferim bonus la salar dupa 3 luni
- Decontare transport + asiguram transport pe ruta Arad-Zadareni, Arad-Iratos,Dorobanti, Curtici, Macea cu microbuz
- Tichete de masa in valoare de 15 Ron/tichet din prima zi
- 3 prime de vacanta dupa 1 an de la data angajarii
- Analize gratuite pentru angajare
- Ore suplimentare platite dublu
- Program de lucru 1 schimb

CONTACT:
diana.rob@ergad.eu sau la tel. **0257-206247** (873)

SC ERGAD TECHNOLOGY SRL

Arad, str. Pădurii nr. 24

firmă cu capital integral italian care activează în domeniul industriei electronice
angajează:

OPERATORI LINIE SMD

Cerinţe:
- Cunoaşterea şi capacitatea de a citi schemele electronice constituie un avantaj
- Disponibilitate pentru deplasări în Italia.
- Se vor specifica în curriculum vitae experienţele de muncă în domeniul electronicii

Se oferă:
- Salariu de încadrare 2750 ron
- Bonus după 3 luni de la data angajării
- Ore suplimentare plătite dublu
- Sporuri de noapte plătite
- Decontare transport
- Tichete de masă din prima zi
- Prime de vacanţă

MONTATORI SUBANSAMBLE ŞI OPERATORI ASAMBLARE

Femei şi bărbaţi pentru montarea componentelor electronice.
Se oferă:
- Salariu de încadrare 2500 ron
- bonus după 3 luni de la data angajării
- decontare transport + asigurăm transport pe ruta Arad-Zădăreni şi Arad-Iratoş, Dorobanţi, Curtici, Macea cu microbuz
- tichete de masă din prima zi
- prime de vacanţă
- analize gratuite pentru angajare
- ore suplimentare plătite dublu
- program de lucru 1 schimb

Trimiteti CV la adresa: otilia.dimeny@ergad.eu sau prin fax 0257-306.194; tel.0257-206.247. (9212 - H 89191)

ELNET SECURITY

Protecting People and Places

angajează:

AGENŢI DE SECURITATE

femei/bărbaţi, cu/fără atestat pentru obiective industriale şi spaţii comerciale în Arad.

OFERIM:
■ Contract de muncă integral ■ Salariu net 1.600 – 2.000 lei ■ Transport gratuit la şi de la obiectiv ■ Posibilitate de decontare transport pentru agenţii din provincie ■ Punctualitatea plăţii salariilor ■ Stabilitate la locul de muncă ■ Program de lucru în ture de 12/24, 12/48 sau 12/36

☎ 0752.042.558/ 0735.188.865 (586 - H 183485)

SC « ARCOOM » SCM Arad

FIRMA DE CONFECTII TEXTILE PENTRU FEMEI, IN SISTEM LOHN

str. Closca nr. 8, la 3 minute de Piata Mihai Viteazul

ANGAJEAZĂ (în Arad şi Curtici):
- **CROITORESE**
  CU EXPERIENŢĂ PENTRU SECŢIE MOSTRE
- **CONFECŢIONERE LA MAŞINILE DE CUSUT**
- **TAIETOR BANZIC**

0257 256 919
0784 216 178
0726 783 610

OFERIM :
- Lucrul într-un schimb de la 7.00h – 15.30h, cu două pauze de la 10.00h şi 13.00h
- Tichete de masă
- Decontarea transportului urban şi interurban
- Salarizare atractivă

(834 - H 222802)

Compania de Transport Public S.A.

cu sediul în Arad, cl. Victoriei, nr. 35B-37

aduce la cunoştinţă persoanelor cu varsta peste 70 ani si pensionarilor care beneficiaza de legitimatii gratuite pentru transportul public urban Arad ca incepnad cu data de 3 iunie 2019 incepe vizarea legitimatiilor pentru semestrul al doilea 2019 in urmatoarele puncte de lucru si dupa urmatorul program:

• Sediu CTP, Serviciu Comercial	program zilnic	7.00 – 15.00
• Dispecerat CTP, UTA	program zilnic	6.00 – 13.00
• Piata Romana, toneta CTP	program zilnic	6.00 – 13.00
• Piata Podgoria, toneta CTP	program zilnic	6.00 – 13.00

Centrele de zi pentru varstnici din Municipiul Arad, saptamanal, dupa urmatorul program:

o Confectii, Str. L. Rebreanu 91	program Luni	9.00 – 12.30
o Capitan ignat, Str. Căp. Ignat 38	program Luni	13.30 – 17.00
o Aurel Vlaicu, Calea A. Vlaicu 227	program Marti	9.00 – 12.30
o Aradul Nou, Calea Timişorii 39	program Marti	13.30 – 17.00
o Andrei Mureseanu, Str. A. Mureşanu 11,	program Miercuri	9.00 – 12.30;
o Micalaca, Str. Crinului nr. 16	program Miercuri	13.30 – 17.00
o Gradiste, Str. Ardealului nr. 29	program Joi	9.00 – 13.00

In aceste puncte de lucru se vor viza legitimatii si elibera legitimatii suplimentare pentru noii solicitanti

De asemenea se vor elibera duplicate pentru acele persoane care au pierdut legitimatia de calatorie gratuita, daca vor prezenta un anunt la mica publicitate privind pierderea legitimatiei.

Actele solicitate sunt Cartea de Identiate pentru toti detinatorii de legitimatii gratuite iar pentru pensionari cu pensia mai mica de 1200 lei, cuponul de pensie. (896)

s.c. OK TEHNIC CONSULT s.r.l. s.c. ORIGINAL TEHNIC s.r.l

PRESTEAZĂ URMĂTOARELE SERVICII:
- OPERATOR RSVTI
- VERIFICARE SUPAPE DE SIGURANŢĂ PE STAND MOBIL
- ÎNCERCARE LA PRESIUNE HIDRAULICĂ LA RECE
- CURSURI DE FORMARE PROFESIONALĂ ÎN MESERIA DE STIVUITORIST
- STAGIU DE INSTRUIRE PERIODICA PENTRU STIVUITORISTI
- ÎNTOCMIRE DOCUMENTAŢII DE MEDIU/ RAPORTARI SIM

(866)

☎ 0723 842 867, 0722 437 525 www.okt.ro

Construcţii civile, industriale utilitare şi drumuri

- lucrări de construcţii civile şi industriale;
- instalaţii aferente construcţiilor;
- lucrări de aducţiune apă şi sisteme de canalizare;
- lucrări de drumuri şi poduri.
- execuţie şi montaj case prefabricate tip sandwich conform descrierilor tehnice şi de execuţie „STANDARD" şi „PREMIUM";
- execuţie şi montaj blocuri pe structură de lemn conform descrierii ataşate;
- proiectare şi execuţie şarpante/acoperişuri din lemn în sistem MYTEK;
- execuţie şi montaj grinzi încleiate lamelar;
- execuţie şi montaj produse derivate din lemn (scări, terase, copertine, contrafise, căpriori, filigorii, căsuţe de gradină, pergole etc.)

(4732)

ARAD, CENTURA DE NORD, DN 7, KM 541+100
TELEFON: 0357-100-051
E-MAIL: amahousem@yahoo.com

AMA HOUSE

STAUNER PALET S.R.O.

Sunteţi în căutarea unui loc de muncă în străinatate?

Noi vă oferim aceasta posibilitate!

Stauner palet s.r.o. este un important producator in domeniul confectiilor metalice, furnizor de paleti metalici pentru industria auto!
Pentru unitatile de productie din Cehia, situate in regiunea Domazlice (la aproximativ 15 km de granita cu Germania), cautam personal pentru urmatoarele categorii:

- **lăcătuşi**
- **sudori**
- **confectioneri**
- **persoane montaj**
- **vopsitori**

Noi vă oferim:
- echivalentul a 7 euro/ora (include salar fix brut + bonus de performanta), platibil in CZK (coroana ceha)
- Va asiguram locuinta si plata chirie pana in valoarea a 140 Euro brut/luna
- Bonus pentru masa de pranz
- Transport gratuit zilnic la locul de munca
- Transport gratuit in Cehia
- Analize gratuite la angajare
- Contract de munca in Cehia

Va asteptam in colectivul nostru!

Asteptam sa ne contactati la adresa de mail: job@stauner.cz sau la telefon: +420 778 784 713, de luni pana vineri, între orele 9-15.

(741)

DR. ONITA CENTRU MEDICAL

CENTRUL DE CHIRURGIE SI PROCTOLOGIE DR. ONITA

HEMOROIZI
Fisuri, Fistule anale
VARICE
Tratamente profesioniste personalizate cu sau fără operaţie.

Arad, str. Augustin Doinas 32
Tel. 0740-336-899
www.dronita.ro

(640654)

SC TRANSFORMATORUL SRL

Societate germană cu activitate de electronică industrială ANGAJEAZĂ

- **Personal calificat si necalificat pentru atelierele de electronica si bobinaj**
- **Personal pentru curatenie**

OFERIM:
- Program de lucru preponderent schimbul 1
- Ore suplimentare platite 200%
- Tichete de masa de 15 lei din prima zi
- Transport gratuit
- Spatiu de lucru curat si modern
- Posturi de lucru individuale sau in echipe mici
- Salarizare atractiva: salar plus bonusuri
- Analize medicale gratuite la angajare
- Pregatire profesionala la locul de munca

Constituie avantaj experienta in utilizarea ciocanului de lipit.
Informaţii între orele 08.00-15.00, la telefon 0787.673.978 sau la sediul firmei din Arad, str. Faurilor nr. 140-142, cartierul GAI. (836 - H 222799)

CIUCIUC SILVIU şi ROXANA
titular al proiectului
PUZ – ZONĂ LOCUIRE ŞI FUNCŢIUNI COMPLEMENTARE ŞI ZONĂ SERVICII
amplasat în sat Tisa Nouă – com. Fântânele, DJ 682A, jud. Arad, CF nr. 304375 Fântânele, aduce la cunoştinţa publicului decizia etapei de încadrare conform HG nr. 1076/2004: planul nu necesită evaluare de mediu şi evaluare adecvată şi va fi adoptat fără aviz. Comentarii şi propuneri justificate de reconsiderare a deciziei se vor transmite în scris la sediul Agenţiei pentru Protecţia Mediului Arad, Str. Splaiul Mureş FN, în termen de 10 zile calendaristice de la publicarea prezentului anunţ. (910 - H 228601)

BASSANO BUILDINGS

to last to stand to like

Angajează:
- **sudori Mig-Mag**
- **lăcătuşi confecţii metalice**

Firma oferă: ● salarii atractive + bonuri de masă

luni - vineri 07-15:30 Arad, Câmpul Liniştii nr. 1 (incinta Comalim)

☎ 0728 141 891 (810)

(795)

LukasConstruct

- **HIDROIZOLATII.** GARANTIE 20 ANI
- **VINDEM MEMBRANE BITUMINOASE**

Arad, str. Vrabiei 1 ☎ 0723-273-746

Publicitate 0257-210.775; 0257-280.904

Românii consideră importantă agricultura, dar 70% dintre ei nu ar lucra în acest sector

Cei mai mulţi cred că nu e nevoie de prea multă educaţie pentru a munci în agricultură, patru clase, gimnaziu sau şcoala profesională fiind suficiente. Jumătate dintre români nu şi-ar da copiii să studieze la liceele agricole, invocând calitatea slabă a actului educaţional din aceste instituţii.

BUCUREŞTI. Peste 70% dintre români nu ar lucra în agricultură. Acest lucru reiese din sondajul online comandat de World Vision România, la care au participat în luna martie peste 3.400 de respondenţi. În acelaşi timp, peste jumătate (64%) dintre cei chestionaţi consideră că rolul agriculturii în ţara noastră este unul esenţial sau important. Peste o treime dintre cei intervievaţi sunt de părere că lucrătorii în agricultură nu au nevoie de prea multă carte, fiind suficiente patru clase, gimnaziul sau cel mult o şcoală profesională.

Meseriile agricole

Peste o treime (35,23%) dintre românii care folosesc internetul consideră că rolul agriculturii în ţara noastră este unul esenţial, iar 29,16% sunt de părere că rolul acestui sector este unul important, dar în scădere ca impact, conform sondajului.

Şapte din zece respondenţi nu iau în considerare posibilitatea de a lucra în domeniul agriculturii. Dintre cei care lucrează sau s-au gândit că ar exista pentru ei o posibilitate de a se angaja în domeniul agriculturii, 40,69% consideră atractivă meseria de horticultor, 33,33% consideră şi meseria de apicultor ca fiind atractivă şi 27,07% preferă peisagistica.

Însă profesia de agricultor include, în prezent, pe lângă clasicele meserii de silvicultor, îngrijitor de animale, agronom şi alte meserii nu doar atractive, dar şi profitabile, precum: şef de fermă, tehnician veterinar, apicultor, mecanic agricol, horticultor, tehnician agroturism, tehnician industrie alimentară, tehnician protecţia plantelor, tehnician agricultură ecologică şi chiar inginer genetician, specialist în gastronomie sau enolog.

„Agricultura este unul dintre puţinele sectoare ale economiei care pune ţara noastră în fruntea topurilor europene, datorită producţiilor de cereale şi plante oleaginoase, România fiind chiar liderul european în producţia de miere (2015). Cu toate acestea, doar o treime din respondenţi consideră că agricultura are un rol esenţial în economia naţională. O posibilă explicaţie ar fi că de mulţi ani agricultura a fost asociată cu producţia primară, la fel cum, prin extensie, a fi agricultor este o ruşine, un eşec în viaţă. Astfel se justifică faptul că foarte mulţi respondenţi, mai bine de două treimi, nu iau în considerare posibilitatea de a lucra în domeniul agriculturii", explică Crenguţa Bărbosu, manager program agricultură şi dezvoltare rurală World Vision România.

Peste trei sferturi dintre cei care lucrează sau ar lucra în agricultură (76,85%) şi-ar dori să-şi desfăşoare activitatea/meseria aleasă în calitate de antreprenor.

Şcolarizare

O treime dintre respondenţi sunt de părere că nivelul de pregătire educaţională necesar pentru a lucra în domeniul agricol este liceul agricol (36,8%). Unul din zece crede că o şcoală profesională în domeniu este suficientă. În acelaşi timp, 16,99% consideră că şcoala gimnazială este de ajuns pentru a putea activa în acest domeniu. 11,18% dintre respondenţi sunt de părere că nivelul de educaţie poate fi unul şi mai redus - fiind suficiente doar 4 clase.

36,16% dintre români consideră că nivelul de educaţie oferit elevilor în liceele agricole din ţara noastră este unul slab şi, într-un procentaj mai mic, de 34,3%, consideră că educaţia oferită în aceste licee este una bună. La extreme, 14,1% consideră nivelul de educaţie unul foarte slab şi doar 5,69% îl consideră foarte bun.

Astfel, unul din doi români nu şi-ar da copilul la liceul agricol - doar 20,2% şi-ar îndemna copiii să aleagă această specializare la liceu.

„Aşa se explică faptul că multe licee agricole sunt deja desfiinţate, iar cele rămase nu reuşesc să atragă elevi la nivelul dorit nici calitativ, nici cantitativ. Aceste date arată că în 2019, în România, agricultura este considerată o ocupaţie pentru cei care nu au carte. Cu toate acestea, avem nevoie de specialişti în agricultură şi de o tânără generaţie de agricultori. Pentru a schimba aceste percepţii, este necesar să vorbim despre liceele agricole şi despre agricultură printr-o campanie care să informeze publicul larg că a fi fermier este un lucru de care să te mândreşti, nu un eşec în viaţă. Trebuie să înţelegem că în 2019 a fi agricultor nu înseamnă că faci muncă manuală necalificată la câmp, că agricultura nu înseamnă sapă şi lopată, că agricultura nu este sărăcie şi nici un domeniu al trecutului, iar meseria de agricultor nu este o meserie inferioară, ci una care aduce valoare în societate", este de părere Crenguţa Bărbosu.

În ciuda percepţiei publicului, ne aflăm în unul dintre cele mai bune momente pentru tinerii pasionaţi de agricultură sau pentru cei care provin din mediul rural: consumatorii încep să valorizeze din ce în ce mai mult cultura locală şi în materie de alimentaţie.

„Mândru să fiu fermier"

Pe această realitate se bazează şi campania „Mândru să fiu fermier", lansată de World Vision România. În acest moment, există numeroase motive pentru care să fii agricultor e mai tare decât crezi: asiguri hrană sănătoasă oamenilor; lucrezi cu cele mai noi tipuri de maşini şi echipamente; lucrezi în aer liber, nu într-un birou pe care-l împarţi cu alţi 20 de oameni; poţi fi propriul şef; ai acces la miliarde de euro pentru a face ceva concret; asiguri nevoia primară a omenirii, aceea de a avea acces la hrană; primeşti sprijin şi indemnizaţii pentru dezvoltarea afacerii; ai zeci de meserii din care poţi alege; este o profesie care nu va muri niciodată.

În plus, în următorul exerciţiu financiar ce se va derula în perioada 2021-2027, va creşte valoarea maximă a ajutorului pentru instalarea tinerilor fermieri şi dezvoltarea întreprinderilor în mediul rural până la 100.000 euro (în comparaţie cu 70.000 în perioada de programare actuală); o sumă echivalentă cu cel puţin 2% din pachetul financiar naţional de plăţi directe (subvenţia pe suprafaţă) va trebui sa fie dedicată tinerilor fermieri; se vor dezvolta noi instrumente financiare pentru asigurarea capitalului de lucru.

Sondajul „Românii şi agricultura" a fost realizat de iVox la solicitarea World Vision România, prin metoda CAWI, în perioada 1-31 martie 2019. Eşantionul studiului este compus din 3.426 de respondenţi.

Fundaţia World Vision România derulează campania „Mândru să fiu fermier", care face parte din programul „Liceele agricole - Hub-uri locale pentru dezvoltarea fermelor mici şi mijlocii", împreună cu Junior Achievement România (JAR), Civitas pentru Societatea Civilă - Filiala Cluj, Centrul pentru Educaţie Economică şi Dezvoltare din România (CEED) şi Centrul Român de Politici Europene (CRPE) în parteneriat cu Romanian-American Foundation.

Prin acest program sunt sprijinite 11 licee agricole din toate regiunile ţării să ofere programe educaţionale relevante pentru economia locală şi axate pe formarea viitorilor fermieri şi întreprinzători din agricultură. Unul dintre aceste licee este Liceul Tehnologic nr. 1 Salonta.

Horticultura atrage mulţi tineri FOTO: ISTOCKPHOTO

Şi meseria de apicultor este atractivă FOTO: JB

Tehnicienii veterinari sunt tot mai căutaţi FOTO: MACOMB

Stimulaţi să angajeze tineri în agricultură

Înscrierea în program se face până la data de 31 decembrie 2020.

BUCUREŞTI. De curând au fost aprobate Normele metodologice de aplicare a Legii nr. 336/2018 privind aprobarea Programului de stimulare a angajării tinerilor în sectoarele agricultură, acvacultură şi industria alimentară. Astfel, actul normativ vine în sprijinul angajatorilor fermieri din agricultură prin realizarea unui instrument de susţinere financiară, care să ofere acestora posiblitatea de a angaja forţă de muncă tânără în sectoarele agricultură, acvacultură şi industria alimentară.

Condiţii

Angajatorul fermier care face dovada angajarii a doi tineri beneficiari ai programului beneficiază de 1.000 lei/lună pentru persoanele cu studii superioare de specialitate în domeniul agricol, acvacultură şi/sau industrie alimentară, 750 lei/lună pentru persoanele cu studii medii de specialitate, precum şi cursuri de formare profesională de scurtă durată în domeniul agricol, al acvaculturii şi/sau industriei alimentare, şi 500 lei pentru persoanele fără studii. Tinerii beneficiari ai programului trebuie să aibă studii de specialitate în domeniul agricol, al acvaculturii şi/sau industriei alimentare, conform codurilor COR. Pentru a beneficia de prevederile prezentei legi, angajatorii fermieri au obligaţia de a încheia cu tinerii beneficiari ai programului contracte individuale de muncă cu normă întreagă, pe perioadă nedeterminată sau determinata, dar nu mai puţin de 12 luni, potrivit prevederilor Legii nr. 53/2003, republicată, cu modificările şi completările ulterioare.

Valoarea programului corespunzătoare anului 2019 este de 30 milioane de lei. În urma acestei măsuri se estimează că în anul 2019 vor fi angajaţi 3.000 de tineri.

Pentru cei interesati, înscrierea în program se face până la data de 31 decembrie 2020.

Prevederile actului normativ vor fi puse în aplicare de către Direcţiile pentru Agricultură Judeţene, prin numirea unui responsabil pentru gestionarea registrului unic privind „Programul pentru stimularea angajării tinerilor în sectoarele agricultură, acvacultură şi industrie alimentară". **JB-S.D.**

JURNAL ARĂDEAN

Dimitri Rassam şi Carlota Casiraghi FOTO: EPA

Nuntă regală la Monaco

MONTE CARLO. Carlota Casiraghi, fiica prinţesei Carolina de Monaco, se va căsători sâmbătă, 1 iunie, cu cineastul şi producătorul de filme Dimitri Rassam, cu care are o relaţie de doi ani, relatează online ziarul spaniol La Vanguardia. După o relaţie de doi ani şi un copil împreună, micuţul Balthazar în vârstă de şapte luni, Carlota Casiraghi şi Dimitri Rassam îşi vor spune în sfârşit „da" sâmbătă la Monte Carlo. Cuplul şi-a amânat planurile de nuntă după ce au aflat că vor deveni părinţi şi după ce s-au aflat în centrul presei după mai multe zvonuri de ruptură.

Potrivit revistei Hola!, cei doi tineri se vor căsători în Sala Tronului din Palat, unde a fost celebrată nunta bunicilor Carlotei, prinţul Raniero şi Grace; cea a mamei sale, prinţesa Carolina; şi ale fraţilor săi, Pierre şi Andrea. Potrivit revistei, căsătoria va cuprinde un dineu la Palat şi o petrecere cu invitaţi seara.

SURSA: AGERPRES

Şi-au concediat managerul

LOS ANGELES. Creatorii „Game of Thrones/ Urzeala Tronurilor", David Benioff şi D.B. Weiss, au încetat colaborarea cu compania Management 360 cu care colaborau de mult timp, anunţă Variety.

Fostul manager al celor doi, Guymon Casady, i-a pus în legătură pe producători cu scriitorul George R.R. Martin pentru a transforma cărţile acestuia din seria „A Song of Ice and Fire/Cântec de gheaţă şi foc" în succesul pentru micul ecran pe care îl cunoaşte toată lumea. Casady a fost creditat ca producător executiv în serial.

Benioff şi Weiss se află în prin proces de negociere pentru noi contracte de film şi televiziune, printre proiectele pe care le au în vedere numărându-se o nouă trilogie „Star Wars". Sezonul 8 al serialului abia a ajuns la un rating de aprobare de 52% pe site-uri ca Rotten Tomatoes, cea mai mică cifră înregistrată de seriile poveştii, ultimul episod coborând până la 49% din partea publicului.

SURSA: MEDIAFAX

Cvintet

Un grup de prigorii se odihnesc pe o creangă într-un parc din Lambsheim, Germania. FOTO: EPA

Carte despre Blondie

LONDRA. Cântăreaţa Debbie Harry, solista trupei Blondie, urmează să lanseze o carte autobiografică până la sfârşitul anului, informează miercuri Press Association.

Intitulat „Face It", volumul va detalia primii ani din istoria formaţiei pe scena muzicală underground din New York şi drumul trupei către faima internaţională. Cântăreaţa vorbeşte despre concerte susţinute alături de Ramones, Television, Talking Heads sau Iggy Pop şi David Bowie şi descrie colaborările sale cu artişti precum Jean-Michel Basquiat, Andy Warhol, Marina Abramovic şi HR Giger. Cartea abordează şi cariera actoricească a solistei, materializată în peste 30 de filme. Volumul autobiografic a fost redactat în colaborare cu jurnalista şi scriitoarea Sylvie Simmons şi include eseuri originale scrise de Debbie Harry. „Este un imens privilegiu să publicăm extraordinarul volum de memorii al lui Debbie Harry la HarperNonFiction", a spus Ed Faulkner, editor la secţiunea nonficţiune în cadrul HarperCollins.

SURSA: AGERPRES

Debbie Harry FOTO: EPA

A avut o cădere nervoasă

LOS ANGELES. Jane Fonda a declarat că a avut o cădere nervoasă în timpul filmărilor la primul sezon al serialului de comedie „Grace and Frankie", a relatat, joi, Press Association.

Actriţa, care joacă în serialul Netflix alături de Lily Tomlin, a afirmat că povestea celor două femei părăsite de soţi i-a declanşat sentimente de abandon. „Mi-a trebuit un sezon pentru a ajunge să-mi pese de personajul meu. A trebuit să mă întorc la terapie şi să iau Prozac. Mi-a trebuit mult timp să îmi dau seama (de relaţia mea cu acest personaj). Am avut o cădere nervoasă în primul sezon şi am descoperit că s-a întâmplat pentru că în primul episod soţii noştri ne spun că ne vor părăsi după 40 de ani şi se vor căsători unul cu celălalt, iar asta mi-a declanşat sentimentul de abandon", a declarat actriţa pentru The Hollywood Reporter.

Jane Fonda FOTO: EPA

„A fost un factor declanşator important şi nu mi-am dat seama că un personaj dintr-o comedie ar putea declanşa ceva atât de profund", a mai spus Jane Fonda, în vârstă de 81 de ani. **SURSA: AGERPRES**

Oraş la capătul lumii

SANTIAGO. Calitatea de oraş a localităţii Puerto Williams din Chile a fost recunoscută de oficialităţi iar fostul cătun a preluat de la Ushuaia titlul de capătul lumii acordat oraşului aflat cel mai aproape de Polul Sud pe continentul american, anunţă Reuters. Puerto Williams a preluat titlul deţinut până acum de Ushuaia, localitatea argentiniană aflată în apropiere şi a mutat capătul lumii de cealaltă parte a canalului Beagle, în Ţara de Foc.

Puerto Williams FOTO: EPA

Locuitorii micului oraş chilian s-au declarat încrezători că titlul le va aduce mai mulţi turişti. În zona chiliană antarctică, Puerto Williams abia trece de un număr de 3.000 de locuitori. Localitatea se află la mai puţin de 50 de km de Ushuaia, fostul deţinător al titlului, din Argentina, unde totul se învârte în jurul titlului pierdut.

SURSA: MEDIAFAX

www.aradon.ro
Mai multe poze cu Bianca

Bianca

Pasiunile ei sunt moda, muzica şi sportul.

FOTO: GHEORGHE PETRILA

Procesul „Hollywood Ripper"

Actorul Ashton Kutcher a depus mărturie în procesul unui criminal în serie.

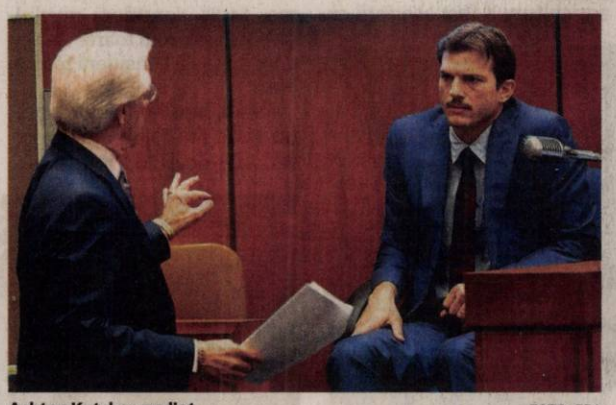

Ashton Kutcher, audiat FOTO: EPA

LOS ANGELES. Actorul Ashton Kutcher apărut miercuri în faţa judecătorilor ca martor în procesul unui criminal în serie după ce o femeie cu care s-a întâlnit a fost ucisă de aşa numitul „Hollywood Ripper", arată Rolling Stone.

Vedeta a recunoscut faptul că a fost îngrijorat de faptul că amprentele sale vor fi găsite de cei care investigau crima.

Artistul a fost chemat în instanţă ca martor în cazul deschis împotriva lui Michael Gargiulo, acuzat de moartea a două femei. Între acestea se numără şi Ashley Ellerin care a fost ucisă pe 21 februarie 2001, în noaptea în care avea o întâlnire cu Ashton Kutcher. Actorul încercase să o ia de acasă pentru a merge la o petrecere după ceremonia premiilor Grammys. Dar femeia nu i-a răspuns.

Kutcher a povestit că a avut impresia că a ratat orice şansă de a avea o relaţie cu ea când i-a bătut la uşă şi nu a primit niciun răspuns, mai mult, nici atunci când a încercat să o contacteze telefonic aşa cum stabiliseră anterior, nu a avut succes. Vedeta şi-a amintit că a încercat clanţa uşii şi s-a gândit că femeia a ieşit în oraş fără el supărată că a întârziat.

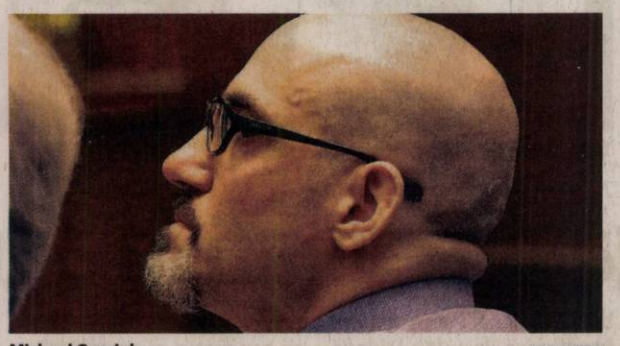

Michael Gargiulo FOTO: EPA

Actorul a explicat judecătorului cum a privit pe geamul casei femeii înainte să plece văzând lumina aprinsă înăuntru. Kutcher a spus că a văzut că este deranj în casă şi că şi-a închipuit că pe jos era vărsat vin roşu. Procurorii au arătat că era de fapt sânge şi că Gargiulo, un vecin al femeii, îi intrase în casă şi o înjunghiase de 47 de ori. Cadavrul a fost descoperit a doua zi de colega ei de cameră. Potrivit publicaţiei TMZ, Kutcher a declarat în instanţă că a vorbit cu Ellerin în jurul orei 20.24 şi că atunci a aflat că femeia abia ieşise de sub duş şi se pregătea să îşi usuce părul. La ora 22.00 a sunat-o din nou şi i-a lăsat un mesaj pentru că se făcuse târziu şi i-a propus să nu mai iasă la masă ci să iasă în oraş ca să bea ceva.

Gargiulo a fost supranumit Hollywood Ripper (Spintecătorul de la Hollywood) după ce a fost acuzat că a mai ucis o vecină, pe Maria Bruno pe care a înjunghiat-o în 2005. El ar fi atacat o altă femeie în 2008, în Los Angeles, dar aceasta ar fi supravieţuit. Gargiulo a fost arestat în 2008 şi este acuzat de crimă şi în statul Illinois unde este bănuit de uciderea unei adolescente în vârstă de 18 ani, Tricia Pacaccio, în 1993.

Kutcher este căsătorit în prezent cu Mila Kunis. El este unul dintre cei 100 de martori care au fost chemaţi în faţa instanţei în procesul lui Gargiulo. **SURSA: MEDIAFAX**

Ashley Ellerin FOTO: EPA